

Sector Central del Poder Ejecutivo del Estado Libre y Soberano de México
Estado de Situación Financiera
Al 31 de Diciembre de 2017 y 2018
(Miles de Pesos)

CONCEPTO	DIC 18	DIC 17	CONCEPTO	DIC 18	DIC 17
ACTIVO			PASIVO		
<i>Activo Circulante</i>			<i>Pasivo Circulante</i>		
Efectivo y Equivalentes	3,540,705.8	3,230,925.1	Cuentas por Pagar a Corto Plazo	2,460,639.7	2,460,659.8
Derechos a Recibir Efectivo o Equivalentes	15,335,175.7	6,170,169.2	Documentos por Pagar a Corto Plazo	0.0	0.0
Derechos a Recibir Bienes o Servicios	680,903.0	741,760.5	Porción a Corto Plazo de la Deuda Pública a Largo Plazo	0.0	0.0
Inventarios	5,873.2	5,873.1	Titulos y Valores a Corto Plazo	0.0	0.0
Almacenes	0.0		Pasivos Diferidos a Corto Plazo	0.0	0.0
Estimación por Pérdida o Deterioro de Activos Circulantes	0.0		Fondos y Bienes de Terceros en Garantía y/o Administración a Corto Plazo	6,136.1	6,024.4
Otros Activos Circulantes	0.0		Provisiones a Corto Plazo	0.0	
Total de Activos Circulantes	19,562,657.7	10,148,727.9	Otros Pasivos a Corto Plazo	0.0	
			Total de Pasivos Circulantes	2,466,775.8	2,466,684.2
<i>Activo No Circulante</i>			<i>Pasivo No Circulante</i>		
Inversiones Financieras a Largo Plazo	3,859,918.1	4,875,178.7	Cuentas por Pagar a Largo Plazo	0.0	0.0
Derechos a Recibir Efectivo o Equivalentes a Largo Plazo	0.0		Documentos por Pagar a Largo Plazo	0.0	0.0
Bienes Inmuebles, Infraestructura y Construcciones en Proceso	175,470,194.3	172,244,909.8	Deuda Pública a Largo Plazo	39,968,813.0	38,277,066.0
Bienes Muebles	5,756,407.4	5,749,875.6	Pasivos Diferidos a Largo Plazo	0.0	0.0
Activos Intangibles	0.0	0.0	Fondos y Bienes de Terceros en Garantía y/o en Administración a Largo Plazo	0.0	0.0
Depreciación, Deterioro y Amortización Acumulada de Bienes	-6,827,376.7	-7,468,944.5	Provisiones a Largo Plazo	0.0	0.0
Activos Diferidos	0.0		Total de Pasivos No Circulantes	39,968,813.0	38,277,066.0
Estimación por Pérdida o Deterioro de Activos no Circulantes	0.0		Total del Pasivo	42,435,588.8	40,743,750.2
Otros Activos no Circulantes	0.0		HACIENDA PÚBLICA/ PATRIMONIO		
Total de Activos No Circulantes	178,259,143.0	175,401,019.6	Hacienda Pública/Patrimonio Contribuido	1,878,586.7	1,878,586.7
Total del Activo	197,821,800.7	185,549,747.5	Aportaciones	1,878,586.7	1,878,586.7
			Donaciones de Capital	0.0	0.0
			Actualización de la Hacienda Pública / Patrimonio	0.0	0.0
			Hacienda Pública/Patrimonio Generado	153,507,625.2	142,927,410.6
			Resultados del Ejercicio (Ahorro / Desahorro)	14,467,675.3	3,032,831.3
			Resultados de Ejercicios Anteriores	87,758,245.7	88,612,875.0
			Revalúos	51,281,704.3	51,281,704.3
			Reservas	0.0	0.0
			Rectificaciones de Resultados de Ejercicios Anteriores	0.0	0.0
			Exceso o Insuficiencia en la Actualización de la Hacienda Pública/Patrimonio	0.0	0.0
			Resultado por Posición Monetaria	0.0	0.0
			Resultado por Tenencia de Activos no Monetarios	0.0	0.0
			Total Hacienda Pública/ Patrimonio	155,386,211.9	144,805,997.3
			Total del Pasivo y Hacienda Pública / Patrimonio	197,821,800.7	185,549,747.5

Las cifras reflejadas en el cuarto trimestre pueden variar con respecto a las cifras definitivas

Sector Central del Poder Ejecutivo del Estado Libre y Soberano de México
Estado de Actividades
Del 1 de Enero al 31 de diciembre de 2017 Y 2018
(Miles de Pesos)

	<u>DIC18</u>	<u>DIC17</u>
INGRESOS Y OTROS BENEFICIOS		
Ingresos de la Gestión	28,829,648.0	34,547,878.4
Impuestos	19,572,236.6	17,563,874.5
Cuotas y Aportaciones de Seguridad	0.0	0.0
Contribuciones de mejoras	458,278.4	566,661.3
Derechos	5,603,523.8	5,557,784.6
Productos de Tipo Corriente	12,368.2	14,894.1
Aprovechamientos de Tipo Corriente	3,183,241.0	10,844,663.9
Ingresos por Ventas de Bienes y Servicios	0.0	
Ingresos no comprendidos en las Fracciones de la Ley de Ingresos Causados en Ejercicios Fiscales Anteriores		0.00
pendientes de liquidación o Pago	0.0	0.0
Participaciones, Aportaciones, Transferencias, Asignaciones, Subsidios y Otras Ayudas	218,848,234.9	195,778,549.5
Participaciones y Aportaciones	218,848,234.9	195,778,549.5
Transferencias, Asignaciones y Subsidios y Otras Ayudas	0.0	
Otros Ingresos y Beneficios	1,003,457.1	672,717.4
Ingresos Financieros	1,003,457.1	672,717.4
Incremento por Variación de Inventarios	0.0	0.0
Disminución del exceso de estimaciones por pérdida o deterioro u obsolescencia	0.0	0.0
Disminución del exceso de provisiones	0.0	0.0
Otros ingresos y beneficios varios	0.0	0.0
Total de Ingresos y Otros Beneficios	248,681,339.9	230,999,145.3
GASTOS Y PÉRDIDAS		
Gastos de Funcionamiento	58,583,538.2	60,426,756.6
Servicios Personales	55,269,702.8	53,000,700.1
Materiales y Suministros	11,551.9	1,396,660.0
Servicios Generales	3,302,283.6	6,029,396.5
Transferencias, Asignaciones, Subsidios y Otras Ayudas	96,314,599.0	93,965,444.1
Transferencias internas y Asignaciones al Sector Público	16,526,354.1	15,142,540.5
Transferencias al Resto del Sector Público	0.0	105.3
Subsidios y Subvenciones	5,134,797.1	5,174,238.3
Ayudas Sociales	316,961.7	3,044,187.7
Pensiones y Jubilaciones	0.0	26,982.4
Transferencias a Fideicomisos, Mandatos y Contratos Análogos	74,306,804.4	70,220,046.4
Transferencias a la Seguridad Social	0.0	0.0
Donativos	29,681.6	355,243.3
Transferencias al Exterior	0.0	2,100.2
Participaciones y Aportaciones	42,846,762.5	38,563,522.9
Participaciones	27,358,933.4	24,425,312.9
Aportaciones	14,884,110.6	13,478,214.2
Convenios	603,718.5	659,995.8
Intereses, Comisiones y Otros Gastos de la Deuda Pública	4,005,016.1	3,375,308.8
Intereses de la Deuda Pública	3,325,954.9	3,031,636.3
Comisiones de la Deuda Pública	499,191.1	12,897.9
Gastos de la Deuda Pública	29,479.7	38,513.8
Costo por coberturas	150,390.3	292,260.8
Apoyos Financieros	0.0	0.0
Otros Gastos y Pérdidas Extraordinarias	0.0	2,687,173.3
Estimaciones, Depreciaciones, Deterioros, Obsolescencia y Amortizaciones	0.0	2,687,173.3
Provisiones	0.0	0.0
Disminución de Inventarios	0.0	0.0
Aumento por Insuficiencia de Estimaciones por Pérdida o deterioro y Obsolescencia	0.0	0.0
Aumento por Insuficiencia de Provisiones	0.0	0.0
Otros Gastos	0.0	0.0
Inversión Pública	32,463,748.9	28,948,108.0
Inversión Pública no Capitalizable	32,463,748.9	28,948,108.0
Total de Gastos y Otras Pérdidas	234,213,664.7	227,966,313.7
Resultado del Ejercicio (Ahorro / Desahorro)	14,467,675.3	3,032,831.6

Las cifras reflejadas en el cuarto trimestre pueden variar con respecto a las cifras definitivas

Sector Central del Poder Ejecutivo del Estado Libre y Soberano de México
Estado de Variación en la Hacienda Pública
Del 01 de Enero al 31 de Diciembre de 2018
Cifras Preliminares
(Miles de Pesos)

Concepto	Hacienda Pública/Patrimonio Contribuido	Hacienda Pública/Patrimonio Generado de Ejercicios Anteriores	Hacienda Pública/Patrimonio Generado del Ejercicio	Exceso o Insuficiencia en la Actualización de la Hacienda Pública/ Patrimonio	TOTAL
Hacienda Pública/ Patrimonio Contribuido Neto de 2017- 1	1,878,586.7	0.0	0.0	0.0	1,878,586.7
Aportaciones					0.0
Donaciones de Capital					0.0
Actualización de la Hacienda Pública/ Patrimonio	1,878,586.7				1,878,586.7
Hacienda Pública/ Patrimonio Generado Neto de 2017- 1					
Resultados del Ejercicio (Ahorro/ Desahorro)	0.0	88,612,875.0	0.0	51,281,704.3	139,894,579.3
Resultados de Ejercicios Anteriores		88,612,875.0			88,612,875.0
Revalúos				51,281,704.3	51,281,704.3
Reservas					0.0
Rectificaciones de Resultados de Ejercicios Anteriores					0.0
Exceso o Insuficiencia en la Actualización de la Hacienda Pública/ Patrimonio Neto de 2017- 1	0.0	0.0	3,032,831.3	0.0	3,032,831.3
Resultado por Posición Monetaria			3,032,831.3		3,032,831.3
Resultado por Tenencia de Activos no Monetarios					0.0
Hacienda Pública/ Patrimonio Neto Final de 2017-1	1,878,586.7	88,612,875.0	3,032,831.3	51,281,704.3	144,805,997.3
Cambios en la Hacienda Pública/Patrimonio Contribuido Neto de 2018-1	0.0	0.0	0.0	0.0	0.0
Aportaciones					0.0
Donaciones de Capital					0.0
Actualización de la Hacienda Pública/Patrimonio					0.0
Variaciones de la Hacienda Pública/Patrimonio Generado Neto de 2018-1	0.0	-854,629.3	11,434,844.0	0.0	10,580,214.7
Resultados del Ejercicio (Ahorro/Desahorro)			11,434,844.0		11,434,844.0
Resultados de Ejercicios Anteriores		-854,629.3			-854,629.3
Revalúos					0.0
Reservas					0.0
Rectificaciones de Resultados de Ejercicios Anteriores					0.0
Cambios en el Exceso o Insuficiencia en la Actualización de la Hacienda Pública/ Patrimonio Neto de 2018	0.0	0.0	0.0	0.0	0.0
Resultados por Posición Monetaria					0.0
Resultado por Tenencia de Activos no Monetarios					0.0
Hacienda Pública / Patrimonio Neto Final de 2018	1,878,613.7	87,758,245.7	14,467,675.3	51,281,704.3	155,386,212.0

Las cifras reflejadas en el cuarto trimestre pueden variar con respecto a las cifras definitivas

Gobierno del Estado de México
Estado de Variación en la Hacienda Pública
Del 1 de enero al 31 de diciembre de 2017
Cifras Preelementales
(Miles de Pesos)

Concepto	Hacienda Pública/Patrimonio Contribuido	Hacienda Pública/Patrimonio Generado de Ejercicios Anteriores	Hacienda Pública/Patrimonio Generado del Ejercicio	Ajustes por Cambios de Valor	TOTAL
Rectificaciones de Resultados de Ejercicios Anteriores	0.0	0.0	0.0	0.0	0.0
Patrimonio Neto Inicial Ajustado del Ejercicio 2016	1,878,586.7	0.0	0.0	0.0	1,878,586.7
Aportaciones	0.0	0.0	0.0	0.0	0.0
Donaciones de Capital	0.0	0.0	0.0	0.0	0.0
Actualización de la Hacienda Pública/Patrimonio	1,878,586.7	0.0	0.0	0.0	1,878,586.7
Variaciones de la Hacienda Pública/Patrimonio Neto del Ejercicio 2016	0.0	82,893,945.4	8,991,734.3	51,281,704.3	143,167,384.0
Resultados del Ejercicio (Ahorro/Desahorro)	0.0	0.0	8,991,734.3	0.0	8,991,734.3
Resultados de Ejercicios Anteriores	0.0	82,893,945.4	0.0	0.0	82,893,945.4
Revalúos	0.0	0.0	0.0	51,281,704.3	51,281,704.3
Reservas	0.0	0.0	0.0	0.0	0.0
Hacienda Pública/Patrimonio Neto Final del Ejercicio 2016	1,878,586.7	82,893,945.4	8,991,734.3	51,281,704.3	145,045,970.7
Cambios en la Hacienda Pública/Patrimonio Neto del Ejercicio 2017	0.0	0.0	0.0	0.0	0.0
Aportaciones	0.0	0.0	0.0	0.0	0.0
Donaciones de Capital	0.0	0.0	0.0	0.0	0.0
Actualización de la Hacienda Pública/Patrimonio	0.0	0.0	0.0	0.0	0.0
Variaciones de la Hacienda Pública/Patrimonio Neto del Ejercicio 2017	0.0	5,394,296.6	15,054,546.3	0.0	20,448,842.9
Resultados del Ejercicio (Ahorro/Desahorro)	0.0	0.0	15,054,546.3	0.0	15,054,546.3
Resultados de Ejercicios Anteriores	0.0	5,394,296.6	0.0	0.0	5,394,296.6
Revalúos	0.0	0.0	0.0	0.0	0.0
Reservas	0.0	0.0	0.0	0.0	0.0
Saldo Neto en la Hacienda Pública / Patrimonio al mes de diciembre de 2017	1,878,586.7	88,288,242.0	15,054,546.3	51,281,704.3	156,503,079.3

Sector Central del Poder Ejecutivo del Estado Libre y Soberano de México
Estado Analítico del Activo
Del 1 de Enero al 31 de diciembre de 2018
(Miles de Pesos)

Concepto	Saldo Inicial	Cargos del Período	Abonos del Período	Saldo Final	Variación del Período
	1	2	3	4= (1+2-3)	(4-1)
ACTIVO					
Activo Circulante	18,462,764.8	369,121,249.1	368,021,356.3	19,562,657.7	1,099,892.8
Efectivo y Equivalentes	0.0	0.0	0.0	0.0	0.0
Derechos a Recibir Efectivo o Equivalentes	4,004,500.6	237,831,618.2	238,295,413.0	3,540,705.8	-463,794.8
Derechos a Recibir Bienes o Servicios	13,982,127.0	131,010,698.4	129,657,649.6	15,335,175.7	1,353,048.8
Inventarios	470,264.1	278,932.6	68,293.7	680,903.0	210,638.9
Almacenes	5,873.2	0.0	0.0	5,873.2	0.0
Estimación por pérdida o Deterioro de Activos	0.0	0.0	0.0	0.0	0.0
Otros Activos Circulantes	0.0	0.0	0.0	0.0	0.0
	0.0	0.0	0.0	0.0	0.0
Activo no Circulante	177,643,591.2	8,491,350.9	7,875,799.0	178,259,143.0	615,551.9
Inversiones Financieras a Largo Plazo	0.0	0.0	0.0	0.0	0.0
Derechos a Recibir Equivalentes o Efectivo a Largo	3,899,089.0	6,915,875.4	6,955,046.4	3,859,918.1	-39,171.0
Bienes Inmuebles, Infraestructura y Construcciones en	0.0	0.0	0.0	0.0	0.0
Bienes Muebles	174,815,525.4	1,575,421.4	920,752.6	175,470,194.3	654,668.9
Activos Intangibles	5,756,353.4	54.0	0.0	5,756,407.4	54.0
Depreciación, Deterioro y Amortización Acumulada de	0.0	0.0	0.0	0.0	0.0
Activos Diferidos	-6,827,376.7	0.0	0.0	-6,827,376.7	0.0
Estimación por Pérdida o Deterioro de Activos no	0.0	0.0	0.0	0.0	0.0
Otros Activos no Circulantes	0.0	0.0	0.0	0.0	0.0
	0.0	0.0	0.0	0.0	0.0
Total del Activo	196,106,356.0	377,612,600.0	375,897,155.3	197,821,800.7	1,715,444.7

Las cifras reflejadas en el cuarto trimestre pueden variar con respecto a las cifras definitivas

Gobierno del Estado de México
Estado Analítico del Activo
Cifras Preeliminares
Del 1 de Enero al 31 de Diciembre de 2017
(Miles de Pesos)

Concepto	Saldo Inicial	Cargos del Periodo	Abonos del Periodo	Saldo Final	Variación del Periodo
	1	2	3	4 (1+2-3)	(4-1)
ACTIVO					
Activo Circulante	16,843,306.0	333,486,279.7	331,534,741.5	18,794,844.2	1,951,538.3
Efectivo y Equivalentes	3,496,272.2	196,905,578.1	196,923,626.3	3,478,224.0	-18,048.2
Derechos a recibir Efectivo o Equivalentes	12,547,895.2	136,549,100.8	134,541,443.0	14,555,553.1	2,007,657.9
Derecho a Recibir Bienes o Servicios	793,265.4	31,600.8	69,672.2	755,194.0	-38,071.4
Inventarios	5,873.2	0.0	0.0	5,873.2	0.0
Almacenes	0.0	0.0	0.0	0.0	0.0
Estimación por pérdida o deterioro de activos circulantes	0.0	0.0	0.0	0.0	0.0
Otros Activos Circulantes	0.0	0.0	0.0	0.0	0.0
Activo No Circulante	188,266,154.5	9,956,966.1	8,960,738.0	189,262,395.9	996,241.4
Inversiones Financieras a Largo Plazo	4,822,695.9	8,107,785.3	8,401,379.0	4,529,102.1	-293,593.7
Derechos a Recibir Efectivo o Equivalentes a Largo Plazo	0.0	0.0	0.0	0.0	0.0
Bienes Inmuebles, Infraestructura y Construcciones en Proceso	171,014,478.2	1,849,180.8	559,352.3	172,304,306.7	1,289,828.5
Bienes Muebles	7,123,806.2	0.0	6.7	7,123,812.9	6.7
Activos Intangibles	0.0	0.0	0.0	0.0	0.0
Depreciación, Deterioro y Amortización Acumulada de Bienes	5,305,174.2	0.0	0.0	5,305,174.2	0.0
Activos Diferidos	0.0	0.0	0.0	0.0	0.0
Estimación por pérdida o deterioro de Activos no Circulantes	0.0	0.0	0.0	0.0	0.0
Otros Activos no Circulantes	0.0	0.0	0.0	0.0	0.0

Sector Central del Poder Ejecutivo del Estado Libre y Soberano de México
Estado de Flujos de Efectivo
Del 1 de Enero al 31 de diciembre de 2017 Y 2018
(Miles de Pesos)

	<u>Dic 18</u>	<u>Dic 17</u>
Flujos de efectivo de las Actividades de Gestión		
Origen	248,681,340.0	230,999,145.3
Impuestos	19,572,236.6	17,563,874.5
Cuotas y Aportaciones de Seguridad	0.0	0.0
Contribuciones de mejoras	458,278.4	566,661.3
Derechos	5,603,523.8	5,557,784.6
Productos de Tipo Corriente	12,368.2	14,894.1
Aprovechamientos de Tipo Corriente	3,183,241.0	10,844,663.9
Ingresos por Ventas de Bienes y Servicios	0.0	0.0
Ingresos no comprendidos en las Fracciones de la Ley de Ingresos Causados en Ejercicios Fiscales Anteriores	0.0	0.0
Pendientes de liquidación o Pago	0.0	0.0
Participaciones y Aportaciones	218,848,234.9	195,778,549.5
Transferencias, Asignaciones y Subsidios y Otras Ayudas	0.0	0.0
Otros orígenes de Operación	1,003,457.1	672,717.4
Aplicación	234,213,664.7	227,966,313.7
Servicios Personales	55,269,702.8	53,000,700.1
Materiales y Suministros	11,551.9	1,396,660.0
Servicios Generales	3,302,283.6	6,029,396.5
Transferencias internas y Asignaciones al Sector Público	16,526,354.1	15,142,540.5
Transferencias al Resto del Sector Público	0.0	105.3
Subsidios y Subvenciones	5,134,797.1	5,174,238.3
Ayudas Sociales	316,961.7	3,044,187.7
Pensiones y Jubilaciones	0.0	26,982.4
Transferencias a Fideicomisos, Mandatos y Contratos Análogos	74,306,804.4	70,220,046.4
Transferencias a la Seguridad Social	0.0	0.0
Donativos	29,681.6	355,243.3
Transferencias al Exterior	0.0	2,100.2
Participaciones	27,358,933.4	24,425,312.9
Aportaciones	14,884,110.6	13,478,214.2
Convenios	603,718.5	659,995.8
Otras aplicaciones de operación	36,468,765.0	35,010,590.1
Flujos netos de Efectivo por Actividades de Operación	14,467,675.3	3,032,831.6
Flujos de Efectivo de las Actividades de Inversión		
Origen	39,171.0	8,395,661.80
Bienes Inmuebles, Infraestructura y Construcciones en Proceso	0.0	0.00
Bienes Muebles	0.0	1,299,165.20
Otros Orígenes de Inversión	39,171.0	7,096,496.6
Aplicación	2,218,410.6	10,645,439.90
Bienes Inmuebles, Infraestructura y Construcciones en Proceso	654,668.9	10,600,606.7
Bienes Muebles	54.0	0.0
Otras Aplicaciones de Inversión	1,563,687.7	44,833.2
Flujos netos de Efectivo por Actividades de Inversión	-2,179,239.6	-2,249,778.10
Flujo de Efectivo de las Actividades de Financiamiento		
Origen	1,514,033.4	2,097,782.80
Endeudamiento neto	1,514,033.4	2,097,672.1
Interno	0.0	0.0
Externo	0.0	0.0
Otros orígenes de financiamiento	0.0	110.7
Aplicación	14,266,263.9	3,272,805.00
Servicios de la Deuda	0.0	0.0
Interno	0.0	0.0
Externo	0.0	0.0
Otras aplicaciones de financiamiento	14,266,263.9	3,272,805.0
Flujos netos de Efectivo por Actividades de Financiamiento	-12,752,230.5	-1,175,022.20
Incremento/Disminución Neta en el Efectivo v Equivalentes al Efectivo	-463,794.8	-391,968.7
Efectivo y Equivalentes al Efectivo al Inicio del Ejercicio	4,004,500.6	3,622,893.8
Efectivo y Equivalentes al Efectivo al Final del Ejercicio	3,540,705.8	3,230,925.1

Las cifras reflejadas en el cuarto trimestre pueden variar con respecto a las cifras definitivas

Sector Central del Poder Ejecutivo del Estado Libre y Soberano de México
Estado de Cambios en la Situación Financiera
Del 1 de enero al 31 de diciembre de 2018
(Miles de Pesos)

Concepto	Origen	Aplicación
ACTIVO	502,965.8	2,218,410.6
Activo Circulante	463,794.8	1,563,687.7
Efectivo y Equivalentes	463,794.8	.0
Derechos a Recibir Efectivo o Equivalentes	.0	1,353,048.8
Derechos a Recibir Bienes o Servicios	.0	210,638.9
Inventarios	.0	.0
Almacenes	.0	.0
Estimación por Pérdida o Deterioro de Activos Circulantes	.0	.0
Otros Activos Circulantes	.0	.0
Activo No circulante	39,171.0	654,722.9
Inversiones Financieras a Largo Plazo	39,171.0	.0
Derechos a Recibir Efectivo o Equivalentes a Largo Plazo	.0	.0
Bienes Inmuebles, Infraestructura y Construcciones en Proceso	.0	654,668.9
Bienes Muebles	.0	54.0
Activos Intangibles	.0	.0
Depreciación, Deterioro y Amortización Acumulada de Bienes	.0	.0
Activos Diferidos	.0	.0
Estimación por Pérdida o Deterioro de Activos no Circulantes	.0	.0
Otros Activos no Circulantes	.0	.0
PASIVO	1,514,033.4	91,883.4
Pasivo Circulante	.0	91,883.4
Cuentas por Pagar a Corto Plazo	.0	56.4
Documentos por Pagar a Corto Plazo	.0	.0
Porción a Corto Plazo de la Deuda Pública a Largo Plazo	.0	91,827.0
Títulos y Valores a Corto Plazo	.0	.0
Pasivos Diferidos a Corto Plazo	.0	.0
Fondos y Bienes de Terceros en Garantía y/o Administración a Corto Plazo	.0	.0
Provisiones a Corto Plazo	.0	.0
Otros Pasivos a Corto Plazo	.0	.0
Pasivo No Circulante	1,514,033.4	.0
Cuentas por Pagar a Largo Plazo	.0	.0
Documentos por Pagar a Largo Plazo	.0	.0
Deuda Pública a Largo Plazo	1,514,033.4	.0
Pasivos Diferidos a Largo Plazo	.0	.0
Fondos y Bienes de Terceros en Garantía y/o en Administración a Largo Plazo	.0	.0
Provisiones a Largo Plazo	.0	.0
HACIENDA PÚBLICA/PATRIMONIO	1,609,864.8	1,316,570.0
Hacienda Pública/Patrimonio Contribuido	.0	.0
Aportaciones	.0	.0
Donaciones de Capital	.0	.0
Actualización de la Hacienda Pública/Patrimonio	.0	.0
Hacienda Pública/Patrimonio Generado	1,609,864.8	1,316,570.0
Resultados del Ejercicio (Ahorro/Desahorro)	.0	1,316,570.0
Resultados de Ejercicios Anteriores	1,609,864.8	.0
Revalúos	.0	.0
Reservas	.0	.0
Rectificaciones de Resultados de Ejercicios Anteriores	.0	.0
Exceso o insuficiencia en la Actualización de la Hacienda Pública/Patrimonio	.0	.0
Resultado por Posición Monetaria	.0	.0
Resultado por Tenencia de Activos no Monetarios	.0	.0

Gobierno del Estado de México
Estado de Cambios en la Situación Financiera
Del 1 de enero al 31 de diciembre de 2017
Cifras Preliminares
(Miles de Pesos)

	Origen	Aplicación
Activo	3,297,947.8	349,713.4
Activo Circulante	2,008,112.6	56,119.7
Efectivo y Equivalentes	.0	18,048.2
Derechos a Recibir Efectivo o Equivalentes	2,008,112.6	.0
Derechos a Recibir Bienes o Servicios	.0	38,071.5
Inventario	.0	.0
Almacenes	.0	.0
Estimación por Pérdida o Deterioro de Activos Circulantes	.0	.0
Otros Activos Circulantes	.0	.0
Activo No Circulante	1,289,835.2	293,593.7
Inversiones Financieras a Largo Plazo	.0	293,593.7
Derechos a Recibir Efectivo o Equivalentes a Largo Plazo	.0	.0
Bienes Inmuebles, Infraestructura, Construcciones en Proceso	1,289,828.5	.0
Bienes Muebles	6.7	.0
Activos Intangibles	.0	.0
Depreciación, Deterioro y Amortización Acumulada de Bienes	.0	.0
Activos Diferidos	.0	.0
Estimación por Pérdida o Deterioro de Activos no Circulantes	.0	.0
Otros Activos no Circulantes	.0	.0
Pasivo	1,042,245.4	109.1
Pasivo Circulante	82,028.9	109.1
Cuentas por Pagar a Corto Plazo	35.0	.0
Documentos por Pagar a Corto Plazo	.0	.0
Porción a Corto Plazo de la Deuda Pública a Largo Plazo	81,993.9	.0
Títulos y Valores a Corto Plazo	.0	.0
Pasivo Diferidos a Corto Plazo	.0	.0
Fondos y Bienes de Terceros en Garantía y/o Administración a Corto Plazo	.0	109.1
Provisiones a Corto Plazo	.0	.0
Otros Pasivos a Corto Plazo	.0	.0
Pasivo No Circulante	960,216.5	0.0
Cuentas por Pagar a Largo Plazo	.0	.0
Documentos por Pagar a Largo Plazo	.0	.0
Deuda Pública a Largo Plazo	960,216.5	.0
Pasivos Diferidos a Largo Plazo	.0	.0
Fondos y Bienes de Terceros en Garantía y/o en Administración a Largo Plazo	.0	.0
Provisiones a Largo Plazo	.0	.0
HACIENDA PUBLICA/PATRIMONIO	1,950,362.1	5,940,732.8
Hacienda Pública/Patrimonio Contribuido	0.0	0.0
Aportaciones	.0	.0
Donaciones de Capital	.0	.0
Actualización de la Hacienda Pública/Patrimonio	.0	.0
Hacienda Pública/Patrimonio Generado	1,950,362.1	5,940,732.8
Resultados del Ejercicio (Ahorro/Desahorro)	1,950,362.1	.0
Resultados de Ejercicios Anteriores	.0	5,940,732.8
Revalúos	.0	.0
Reservas	.0	.0
Rectificaciones de Resultados de Ejercicios Anteriores	.0	.0
Excesos o Insuficiencia en la Actualización de la Hacienda Pública/Patrimonio	0.0	0.0
Resultado por Posición Monetaria	.0	.0
Resultado por Tenencia de Activos no Monetarios	.0	.0
	6,290,555.3	6,290,555.3

Sector Central del Poder Ejecutivo del Estado Libre y Soberano de México
Endeudamiento Neto
Del 01 de Enero al 31 de Diciembre de 2018
(Miles de pesos)

Identificación del Crédito o Instrumento	Contratación /	Amortización	Endeudamiento Neto
	A	B	C = A - B
Créditos Bancarios			
Banamex S.A	0.0	7,198,287.4	(7,198,287.4)
Bancomer S.A	10,409,993.9	9,326,571.4	1,083,422.5
Santander S.A	3,000,000.0	1,104,182.0	1,895,818.0
HSBC	0.0	1,121,445.5	(1,121,445.5)
Banco Interacciones S.A	0.0	540,395.4	(540,395.4)
Banorte S.A	13,400,000.0	12,814,513.9	585,486.1
Banco Inbursa S.A	0.0	373,815.1	(373,815.1)
Banco del Bajío S.A	0.0	385,172.7	(385,172.7)
Banobras S.N.C	10,191,439.9	3,371,715.0	6,819,724.9
Total Créditos Bancarios	37,001,433.8	36,236,098.4	765,335.4
Otros instrumentos de Deuda			
Profesionales de la Construcción Morelos	0.0	0.0	0.0
Grupo Jayan Constructores S.A	0.0	0.0	0.0
FRAPIMEX S.A	0.0	0.0	0.0
Construcción y Señalamiento S.A	0.0	0.0	0.0
Infraestructura Técnica S.A	0.0	0.0	0.0
Grupo Promotor de Desarrollo e	1,484.1	1,484.1	0.0
Casa de Proyectos S.A	0.0	19,379.7	(19,379.7)
Vías Concesionadas del Norte	2,973.6	6,274.2	(3,300.6)
Constructora y Edificadora Gia+A S.A.	0.0	0.0	0.0
Grupo Constructor D siete S.A	0.0	0.0	0.0
LAUNAK S.A	0.0	11,124.7	(11,124.7)
Inova Slauffle S.A	0.0	0.0	0.0
Total Otros Instrumentos de	4,457.7	38,262.7	(33,805.0)
TOTAL	37,005,891.5	36,274,361.1	731,530.4

Las cifras reflejadas en el cuarto trimestre pueden variar con respecto a las cifras definitivas

Gobierno del Estado de México
Endeudamiento Neto
Del 01 de Enero al 31 de Diciembre de 2017
Preliminar
(Miles de pesos)

Identificación del Crédito o Instrumento	Contratación / Colocación	Amortización	Endeudamiento Neto
	A	B	C = A - B
Créditos Bancarios			
Banamex S.A	0.0	254,119.1	(254,119.1)
Bancomer S.A	0.0	203,913.0	(203,913.0)
Santander S.A	0.0	121,723.1	(121,723.1)
HSBC	0.0	58,350.6	(58,350.6)
Banco Interacciones S.A	0.0	44,243.6	(44,243.6)
Banorte S.A	2,500,000.0	159,149.5	2,340,850.5
Banco Inbursa S.A	0.0	19,450.2	(19,450.2)
Banco del Bajío S.A	0.0	36,829.0	(36,829.0)
Banobras S.N.C	1,500,000.0	989,761.4	510,238.6
Total Créditos Bancarios	4,000,000.0	1,887,539.5	2,112,460.5
Otros instrumentos de Deuda			
Profesionales de la Construcción Morelos	0.0	23,059.7	(23,059.7)
Grupo Jayan Constructores S.A	0.0	1,868.1	(1,868.1)
FRAPIMEX S.A	0.0	1,143.8	(1,143.8)
Construcción y Señalamiento S.A	0.0	2,266.2	(2,266.2)
Infraestructura Técnica S.A	0.0	382.0	(382.0)
Construcciones Mayora S.A.	7,022.5	0.0	7,022.5
Casa de Proyectos S.A	267.6	12,626.9	(12,359.3)
Vías Concesionadas del Norte	0.0	6,892.2	(6,892.2)
Constructora y Edificadora Gia+A S.A.	0.0	5,249.5	(5,249.5)
Grupo Constructor D siete S.A	0.0	8,152.8	(8,152.8)
LAUNAK S.A	34,765.8	0.0	34,765.8
Inova Slauffle S.A	4,796.9	0.0	4,796.9
Total Otros Instrumentos de Deuda	46,852.8	61,641.2	(14,788.4)
TOTAL	4,046,852.8	1,949,180.7	2,097,672.1

Sector Central del Poder Ejecutivo del Estado Libre y Soberano de México
Estado Analítico de la Deuda y Otros Pasivos
Del 01 de Enero de 2018 al 31 de Diciembre de 2018
(miles de pesos)

Denominacion de las Deudas	Moneda de Contratacion	Institucion o Pais Acreedor	Saldo al momento del periodo 01/01/2018	Saldo Final del Periodo 31/12/2018
DEUDA PUBLICA				
Corto plazo				
Deuda Interna				
Instituciones de Crédito:				
Banamex S.A	Pesos	México	281,862.4	0.0
Bancomer S.A	Pesos	México	227,219.5	0.0
Santander S.A	Pesos	México	136,918.7	0.0
HSBC	Pesos	México	64,460.7	0.0
Banco Interacciones S.A	Pesos	México	49,990.0	0.0
Banorte S.A	Pesos	México	186,897.0	0.0
Banco Inbursa S.A	Pesos	México	21,486.9	0.0
Banco del Bajío S.A	Pesos	México	40,685.5	0.0
Banobras S.N.C	Pesos	México	37,185.9	0.0
Títulos y Valores:				
Arrendamientos Financieros				
Deuda Externa				
Organismos Financieros Internacionales				
Deuda Bilateral				
Títulos y Valores				
Arrendamientos Financieros				
Subtotal Corto Plazo			1,046,706.6	0.0
Largo Plazo				
Deuda Intena				
Instituciones de Crédito:				
Banamex S.A	Pesos	México	6,916,425.0	0.0
Bancomer S.A	Pesos	México	8,298,180.0	9,608,822.1
Santander S.A	Pesos	México	1,554,371.6	3,587,108.3
HSBC S.A	Pesos	México	1,056,984.8	0.0
Banco Interacciones S.A	Pesos	México	758,121.2	0.0
Banorte S.A	Pesos	México	12,619,402.7	13,659,501.7
Banco Inbursa S.A	Pesos	México	352,328.3	0.0
Banco del Bajío S.A	Pesos	México	344,487.2	0.0
Banobras S.N.C	Pesos	México	5,243,087.4	13,060,214.6
Construcciones Majora S.A	Pesos	México	7,022.5	7,022.5
Vías Consecionadas del Norte S.A	Pesos	México	4,508.3	1,207.7
LAUNAK S,A	Pesos	México	47,621.5	36,496.8
Casa de Proyectos S.A	Pesos	México	19,647.3	267.6
FRAPIMEX	Pesos	México	2,187.1	2,187.1
Construcción y Señalamiento S.A	Pesos	México	1,187.7	1,187.7
Innova Slauffle S.A	Pesos	México	4,796.9	4,796.9
Arrendamientos Financieros:				
Deuda Externa				
Organismos Financieros Internacionales				
Deuda Bilateral				
Títulos y Valores				
Arrendamientos Financieros				
Subtotal Largo Plazo			37,230,359.5	39,968,813.0
Otros Pasivos			2,460,658.6	2,466,775.8
TOTAL DEUDA Y OTROS PASIVOS			39,691,018.1	42,435,588.8

Las cifras reflejadas en el cuarto trimestre pueden variar con respecto a las cifras definitivas

GOBIERNO DEL ESTADO DE MEXICO
Estado Analítico de la Deuda y Otros Pasivos
Del 01 de Enero de 2017 al 31 de Diciembre de 2017
(miles de pesos)

Denominacion de las Deudas	Moneda de Contratacion	Institucion o Pais Acreedor	Saldo al momento del periodo 01/01/2017	Saldo Final del Periodo 31/12/2017
DEUDA PUBLICA				
Corto plazo				
Deuda Interna				
Instituciones de Crédito:				
Banamex S.A	Pesos	México	254,119.1	0.0
Bancomer S.A	Pesos	México	203,913.0	0.0
Santander S.A	Pesos	México	121,723.1	0.0
HSBC	Pesos	México	58,350.6	0.0
Banco Interacciones S.A	Pesos	México	44,243.6	0.0
Banorte S.A	Pesos	México	143,139.9	0.0
Banco Inbursa S.A	Pesos	México	19,450.2	0.0
Banco del Bajío S.A	Pesos	México	36,829.1	0.0
Banobras S.N.C	Pesos	México	0.0	0.0
Titulos y Valores:				
Arrendamientos Financieros				
Deuda Externa				
Organismos Financieros Internacionales				
Deuda Bilateral				
Titulos y Valores				
Arrendamientos Financieros				
Subtotal Corto Plazo			881,768.6	0.0
Largo Plazo				
Deuda Intena				
Instituciones de Crédito:				
Banamex S.A	Pesos	México	7,198,287.5	7,198,287.5
Bancomer S.A	Pesos	México	8,525,399.6	8,525,399.6
Santander S.A	Pesos	México	1,691,290.3	1,691,290.3
HSBC S.A	Pesos	México	1,121,445.5	1,121,445.5
Banco Interacciones S.A	Pesos	México	808,111.3	808,111.3
Banorte S.A	Pesos	México	10,322,309.2	12,806,299.7
Banco Inbursa S.A	Pesos	México	373,815.1	373,815.1
Banco del Bajío S.A	Pesos	México	385,172.6	385,172.6
Banobras S.N.C	Pesos	México	4,770,034.6	5,280,273.2
Infraestructura Tecnica S.A.	Pesos	México	382.0	0.0
Grupo Jayan Constructores S.A.	Pesos	México	1,868.1	0.0
Vías Concesionadas del Norte S.A	Pesos	México	11,400.5	4,508.3
Grupo Constructor D' Siete S.A	Pesos	México	8,152.8	0.0
Constructora y Edificadora Gia+A S.A	Pesos	México	5,249.5	0.0
profesionales de la Construcción Morelos S.A	Pesos	México	23,059.7	0.0
Casa de Proyectos S.A	Pesos	México	32,006.6	19,647.3
FRAPIMEX	Pesos	México	3,330.8	2,187.0
Construcción y Señalamiento S.A	Pesos	México	3,453.9	1,187.7
LAUNAK S,A	Pesos	México	12,855.8	47,621.5
Contrucciones Majora S.A	Pesos	México	0.0	7,022.5
Inova Slauffle S.A	Pesos	México	0.0	4,796.9
Arrendamientos Financieros:				
Deuda Externa				
Organismos Financieros Internacionales				
Deuda Bilateral				
Titulos y Valores				
Arrendamientos Financieros				
Subtotal Largo Plazo			35,297,625.4	38,277,066.0
Otros Pasivos			2,460,658.6	2,660,722.0
TOTAL DEUDA Y OTROS PASIVOS			38,640,052.6	40,937,788.0

Sector Central del Poder Ejecutivo del Estado Libre y Soberano de México
Intereses de la Deuda
Del 01 de Enero al 31 de Diciembre de 2018
(Miles de Pesos)

Identificación del Crédito o Instrumento	Devengado	Pagado
Créditos Bancarios		
Banamex S.A		496,388.7
Bancomer S.A		767,528.7
Santander S.A		163,209.4
HSBC		84,276.3
Banco Interacciones S.A		66,352.4
Banorte S.A		1,094,730.6
Banco Inbursa S.A		28,669.6
Banco del Bajío S.A		33,121.2
Banobras S.N.C		583,015.9
Total de Intereses de Créditos Bancarios		3,317,292.8
Otros Instrumentos de Deuda		
GPO		49,755.1
SWAP'S		100,635.3
TESOFE		29,479.7
Gastos y Comisiones de Deuda		499,191.1
Inova Slauffle S.A		584.5
Launak S.A		5,807.8
Construcciones Majora S.A		1,002.2
Vías Consecionadas del Norte		843.3
Casa de Proyetos S.A		424.3
Total Otros Instrumentos de Deuda		687,723.3
TOTAL		4,005,016.1

Las cifras reflejadas en el cuarto trimestre pueden variar con respecto a las cifras definitivas

Gobierno del Estado de México
Intereses de la Deuda
Del 01 de Enero al 31 de Diciembre de 2017
Preliminar
(Miles de Pesos)

Identificación del Crédito o Instrumento	Devengado	Pagado
Créditos Bancarios		
Banamex S.A		553,077.0
Bancomer S.A		720,948.7
Santander S.A		139,920.7
HSBC		84,792.9
Banco Interacciones S.A		65,851.3
Banorte S.A		915,001.3
Banco Inbursa S.A		28,927.1
Banco del Bajío S.A		35,491.1
Banobras S.N.C		473,626.4
Total de Intereses de Créditos Bancarios		3,017,636.5
Otros Instrumentos de Deuda		
GPO		55,889.4
SWAP'S		236,371.4
TESOFE		38,513.8
Gastos v Comisiones de Deuda		12,897.9
Profesionales de la Construcción Morelos		1,336.3
Grupo Javan Constructores S:A		31.8
Inova Slauffle		572.6
LAUNAK		6,221.0
Construcciones Maiora		895.2
ERAPIMEX		133.7
Construccion v Señalamiento		118.8
Infraestructura Técnica		13.3
Vías Consecionadas del Norte		899.3
Casa de Provetos		3,233.4
Costructora v Edificadora Gia+A		64.0
Grupo Constructor D'Siete		404.7
Heberto Guzman Desarrollos v Asociados S.A		75.7
Total Otros Instrumentos de Deuda		357,672.3
TOTAL		3,375,308.8

NOTAS A LOS ESTADOS FINANCIEROS

Sector Central del Poder Ejecutivo del Gobierno del Estado de México
y por el período terminado el 31 de diciembre de 2018 (“**el Gobierno**”)

(Cifras presentadas en miles de pesos mexicanos \$)

(Las notas que se acompañan a los estados financieros a diciembre de 2018, forman parte integrante de dichos estados y se presentan comparativas con el mismo período de 2017; las cifras correspondientes a este último período no incluyen comentarios y se presentan solo para efectos de comparación.)

Las cifras que presenta el cuarto trimestre pueden cambiar, una vez que se presenten las cifras definitivas de la Cuenta Pública 2018.

A) NOTAS DE DESGLOSE

I. NOTAS AL ESTADO DE SITUACIÓN FINANCIERA AL 31 DE DICIEMBRE DE 2018

Las notas que se acompañan a los estados financieros a septiembre 2018, forman parte integrante de dichos estados y se presentan comparativas con el mismo período de 2017; las cifras correspondientes a este último ejercicio no incluyen comentarios y se presentan solo para efectos de comparación.

I.1 EFECTIVO Y EQUIVALENTES

Este rubro incluye el efectivo en caja, bancos, fondos fijos de caja y las inversiones en instituciones financieras.

C O N C E P T O	Dic 18	Dic 17
Bancos/ Tesorería	3,527,070.8	3,217,713.0
Fondo Fijo de Caja	13,635.0	13,212.1
T O T A L :	3,540,705.8	3,230,925.1

Bancos/Tesorería

C O N C E P T O	Dic 18	Dic 17
Santander Serfín, S.A.	151,797.0	347,142.3
BBVA Bancomer, S.A.	1,592,905.3	1,510,979.7
Banamex, S.A	187,944.5	318,124.8
Banco Interacciones, S.A	-68,476.9	44,361.1
HSBC, S.A.	136,080.7	79,793.1
Banorte, S.A. de C.V.	599,955.9	320,635.5
Scotiabank, S.A.	273,145.0	202,136.2
Banca Afirme, S.A.	148,427.1	38,919.2
IXE Banco, S.A.	121.3	121.2
Banco Inbursa, S.A.	707.9	1,055.2
Banco del Bajío, S.A.	253,245.1	189,514.8
Bansefi, S.A.	55,493.4	26,986.1
Banco Azteca, S.A.	153,240.4	115,543.3
CI Banco, S.A.	40,294.9	16,971.5
Banco Multiva, S.A.	63.7	63.7
Banco Banregio, S.A.	1,173.4	2,841.2
Banca Mifel, S.A.	952.1	0.0
T O T A L :	3,527,070.8	3,215,188.9

I.2 DERECHOS A RECIBIR EFECTIVOS O EQUIVALENTES

Este rubro se integra por las cuentas por cobrar y por los deudores diversos, por cobrar, a corto plazo, los cuales representan los derechos a favor del Gobierno, por operaciones financieras efectuadas con Organismos Auxiliares, HH. Ayuntamientos, Órganos Autónomos y Asociaciones y por las asignaciones sujetas a comprobación. Este rubro se integra como sigue:

C O N C E P T O	Dic 18	Dic 17
Inversiones Financieras de Corto Plazo	3,235,260.3	3,762,742.8
Cuentas por Cobrar a Corto Plazo	235,191.4	945,301.8
Deudores Diversos por Cobrar a Corto Plazo	11,864,724.0	1,462,124.6
T O T A L :	15,335,175.7	6,170,169.2

Los saldos en las cuentas de inversión de recursos federales y de recursos estatales se integran como sigue:

Inversiones Financieras a Corto Plazo

C O N C E P T O	Dic 18	Dic 17
Inversiones GEM	1,037,242.6	1,932,630.3
Fondo de Aportaciones para la Nómina Educativa y Gasto Operativo (FONE)	686.9	349,669.7
Fondo de Aportaciones para los Servicios de Salud (FASSA)	5,247.4	18,733.3
Fondo de Aportaciones para la Infraestructura Social (FAIS)	25,821.7	6,778.1
Fondo de Aportaciones Múltiples (FAM)	465,749.9	174,235.0
Fondo de Aportaciones para la Seguridad Pública de los Estados (FASP)	4,294.8	39,579.6
Fondo Metropolitano	7,043.6	7,173.4
Proyecto de Ferrocarril Suburbano	26,820.2	26,820.6
Instituto de Capacitación y Adiestramiento psara el Trabajo Industrial (ICATI)	8,018.3	7,413.9
Proyectos de Desarrollo Regional	788,886.9	0.0
Ramo 11 Fondo de Modernización para la Educación Superior	0.0	149,807.8
Socorro de Ley Ramo 36 Seguridad Pública	0.0	2,972.2
Socorro de Ley Ramo 4 Secretaria de Gobernación	10,492.7	15,236.8
Socorro de Ley Cuota Alimentaria	0.0	9,891.1
Contrucción del Conservatorio de Música del Estado de México	0.0	22,955.5
Fortalecimiento Financiero	331,262.0	284,087.9
Operación y Mantenimiento, Programa Seguridad y Monitoreo Estado de México	126,266.8	0.0
Colegio de Estudios Científicos y Tecnológicos del Estado de México (CECYTEM)	95,647.8	0.0
Colgio de Bachilleres del Estado de México (COBAEM)	80,785.1	0.0
Fondo de Fortalecimiento de Infraestructura Estatal (FORTALECE)	42,539.6	424,692.7
Fondo Concursable Infraestructura Educación Media Superior	12,653.9	0.0
Programa para el Fortalecimiento de la Calidad Educativa Tipo Básico	24,412.4	0.0
Agua Potable en Areas Urbanas (APAUUR)	69,972.5	0.0
Programas Regionales	0.0	111,303.0
Agua Potable en Areas Rurales (APARURAL)	21,373.9	0.0
Programa Nacional de Prevención del Delito (PRONAPRED)	20,953.2	0.0
Telebachillerato Comunitario	12,018.2	0.0
Proyectos de Desarrollo Integral de Organismos Operadores de Agua (PRODI)	17,069.9	0.0
Fondo para la Accesibilidad para el Transporte Público a Personas Discapacitadas	0.0	81,836.3
Programa para el Desarrollo Profesional Docente	0.0	40,500.9
Seguro Médico Siglo XXI	0.0	26,047.3
Remodelación Parque Sedue Municipio de Ixtlahuaca	0.0	10,958.0
Apoyo a Instituciones Educativas de Cultura	0.0	8,820.3
Programa de Ciencias	0.0	5,992.0
Festival de las Almas	0.0	4,607.1
TOTAL	3,235,260.3	3,762,742.8

Cuentas por Cobrar a Corto Plazo

C O N C E P T O	Dic 18	Dic 17
Organismos Auxiliares	58,293.3	468,115.6
Organos Autónomos	10,480.9	7,874.8
H. Ayuntamientos	11,150.1	178,661.0
Poderes	4,775.2	0.0
Otras Cuentas por Cobrar	150,492.0	290,650.3
T O T A L	235,191.5	945,301.7

Deudores Diversos por Cobrar a Corto Plazo

C O N C E P T O	Dic 18	Dic 17
Anticipo de Gastos a Comprobar	1,265,007.9	931,516.3
Deudores Diversos por Cobrar a Corto Plazo	14.8	14.8
Anticipos a Ayuntamientos	131,497.2	15,396.4
Secretaría de Cultura	0.0	1,895.6
Desconcentración	8,878,345.1	0.0
Otros Deudores Diversos	1,589,859.0	513,301.5
T O T A L :	11,864,724.0	1,462,124.6

El estado de vencimiento de la cuenta de deudores diversos al 30 de septiembre de 2018 es el siguiente:

C O N C E P T O	90 días	180 días	menor o igual a 365 días	mayor a 365 días	Total
Anticipo de Gastos a Comprobar	417,110.6	58,661.5	68,967.2	11,258.6	555,997.9
Deudores Diversos por Cobrar a Corto Plazo			14.8		14.8
Anticipos a Ayuntamientos		15,396.4			15,396.4
Secretaría de Cultura	9,700,405.3				9,700,405.3
Sector Central (Desconcentración)	1,037,036.0				1,037,036.0
Otros Deudores Diversos	156,987.3	300,328.4	56,188.1	42,369.8	555,873.6
T O T A L	11,311,539.2	374,386.3	125,170.1	53,628.4	11,864,724.0

I.3 DERECHOS A RECIBIR BIENES O SERVICIOS

Este rubro representa los anticipos otorgados por el Gobierno a corto plazo, sujetos a comprobación o amortización por parte de proveedores y contratistas.

Anticipos a Contratistas (obras) a Corto Plazo

C O N C E P T O	Dic 18	Dic 17
Quetzal Ingeniería, S.A. de C.V.	20,982.0	12,411.6
Construcciones Berrelleza Macedo, S.A.	0.7	42.9
ULSA Consorcio Urbanista e Inmobiliario, S.A.	44,689.0	56,240.5
Constructora Hernández y Molina, S.A. de C.V.	3,181.1	4,047.5
Excavaciones y Acarreos Tayde, S.A. de C.V.	1,154.6	1,683.9
Naroba, S.A. de C.V.	246.6	142.1
LM Grupo Constructor,, S.A. de C.V.	215.0	1,811.3
Construcción Rumbo de Hoy, S.A. de C.V.	779.7	0.0
Comercializadora Guir, S.A. de C.V.	2,269.5	1,447.7
Jicalán Moreno Armando	3,174.1	0.0
Construcciones Ghia de Toluca, S.A. de C.V.	1,292.7	0.0
Edificaciones, Terracerías y Conducciones, S.A. de C.V.	168.1	0.0
Estructuras Pall S.A. de C.V.	1,292.3	0.0
Constructora Jaquenvy, S.A. de C.V.	8.6	720.3
Estudio Treinta Cero Seis, S.A. de C.V.	5,083.2	0.0
Vías Concesionadas de Norte, S.A. de C.V.	42,943.8	0.0
TLM Constructora Mexicana, S. A. de C.V.	1,423.4	0.0
Proyecsa e Ingenieros, S.A. de C.V.	1,631.3	0.0
Mart Ingeniería, S.A. de C.V.	2,970.8	0.0
Proyectos, Ingeniería, Edificaciones y Servicios Ambientales, S.A.	11.7	11.7
Proyectos Y Desarrollos De Infraestructura S.A.P.I. de C.V.	1,156.9	42,586.3
CA Construcción, S.A. de C.V.	2,586.2	980.6
Ingeniería, Arquitectura y Servicios, S.A. de C.V.	594.8	0.0
Grupo de Diseño Urbano, S.C.	590.3	0.0
Inmobiliaria, Ingeniería y Servicios, S.A. de C.V.	12,541.1	590.4
Geometría y Urbanizadora Alcor, S.A. de C.V.	31.9	31.9
Grupo Constructor D Siete, S.A. de C.V.	14,598.7	56.3
Heberto Guzmán Desarrollo Y Asociados S.C.	1,032.9	0.0
Darian Edificaciones, S.A. de C.V.	4,985.2	2,827.5
Ingeniería Alternativa y Proyectos, S.A. de C.V.	5,966.0	9,982.8
Grupo Osma Constructores, S.A. de C.V.	292.7	1,202.5
Klippher Construcciones,, S.A. de C.V.	7,317.2	7,317.2
Proyect Managment de México, S.A. de C.V.	921.3	919.8
Construcciones Cufesi, S.A. de C.V.	6,079.0	8,259.6
Promotora y Desarrolladora Mexicana, S.A. de C.V.	37,607.2	46,540.1
Consorcio Dos-A Arquitectónico, S.A. de C.V.	526.5	0.0
Constructores de Jaltocan, S.A. de C.V.	3,877.6	2,028.0
UTEPA Urbanizaciones, Terracerías y Pavimentos, S.A. de C.V.	731.4	1,299.2
Varur Construcciones, S.A. de C.V.	1,888.0	0.0
Construcción y Equipamiento de Planteles de Educación Media Superior	585.4	9,260.9
Tark Construcciones y Comercializadora, S.A. de C.V.	8,045.0	0.0
Ten Infraestructura México, S.A.P.I. de C.V.	29,683.2	213,323.3
Velcon Construcciones, S.A. de C.V.	782.8	0.0
Layal Ingeniería, S.A. de C.V.	513.9	0.0
Urbanizaciones Turmalina, S.A. de C.V.	10,196.1	0.0
Constructora Arpoza, S.A. de C.V.	39.1	2,240.0
Constructora Saldierna, S.A.	1,017.4	2,053.8
Servicios Eficientes del Prado, S.A. de C.V.	3,605.2	5,666.5
LT Arquitectónica, S.A. de C.V.	1,668.1	0.0
Wicca Construcciones, S.A. de C.V.	1,545.5	1,545.5
Constructora Oasa de la Rosa, S.A. de C.V.	1,076.0	1,076.0
CRIPZA Construcciones, S.A. de C.V.	3,619.4	0.0
IMV de México, S.A. de C.V.	772.8	772.8
Montenez, S.A. de C.V.	15,917.2	11,401.4
S.M. Tenox Construcciones, S.A. de C.V.	2,506.2	1,518.2
Urbe Servicios Profesionales en Construcción, S.A. de C.v.	2,031.6	2,031.6
Constructora Mesvi, S.A. DE C.V.	301.3	301.3
Orcasa Construcciones, S.A. de C.V.	2,075.7	1,887.7
Edificadora DA&A, S.A. de C.V.	1.9	509.3

C O N C E P T O	Dic 18	Dic 17
ROA Desarrolladora de Infraestructura, S.A. de C.V.	2,197.0	40.6
Wolf Constructores, S.A. de C.V.	929.0	1,269.2
JF Construcciones y Proyectos S. de R.L. de C.V.	99.8	128.2
Construcciones y Proyectos Mega, S.A. de C.V.	6,986.8	0.0
Proyectos y Construcciones FASAT, S.A. de C.V.	941.0	3,336.9
Celso Raymundo Ramirez Ornelas	1,758.2	1,758.2
Constructora Suargón, S.A. de C.V.	206.8	551.2
RODER CONSTRUCCIONES, S.A. DE C.V.	3,150.0	0.0
Estandares Globales para el Desarrollo Sustentable, S.A. de C.V.	17.2	17.2
ESCODEM, S.A. DE C.V.	18,351.2	2,319.1
Argemu. S.A. de C.V.	319.2	0.0
Grupo L & C7 Diseños Constructivos, S.A. de C.V.	4,670.8	3,330.3
AG Construcción y Diseño, S.A. de C.V.	107.9	196.7
Constructora y Edificadora Nafesa, S.A. de C.V.	359.2	359.2
Constructora Elvía, S.A. de C.V.	2,535.9	3,788.7
Constructor y Proveedor Tegusa, S.A. de C.V.	3,229.7	3,229.7
Dycmaco, S. de R.L. de C.V.	9,049.0	9,564.4
Guillermo Alfonso Cisneros López	43.2	43.2
Kisa Importaciones, S.A. de C.V.	5,090.9	5,191.6
SEGIVAN, S.A. de C.V.	1,117.8	1,144.7
Armonía y Diseño, S.A. de C.V.	782.7	527.1
Estrategias Constructivas Corzu, S.A. de C.V.	6,222.5	7,486.0
Visión Inmobiliaria y Edificación, S.A. de C.V.	2,296.2	29.6
Dinámica Infraestructura Industrial, S.A. de C.V.	8,760.8	13,996.3
Kiansa, S.A. de C.V.	7,165.7	0.0
Concretos y Asfaltos Taycar, S.A. de C.V.	877.2	0.0
Arma Odisea Constructora, S.A. de C.V.	872.2	872.2
Constructora y Comercializadora TEAASY, S.A. de C.V.	1,213.7	2,468.7
Talivic Construcciones, S.A. de C.V.	65.5	395.0
Consorcio Rodahu, S.A. de C.V.	1,745.7	0.0
Construcciones TAANIKUN, S.A. de C.V.	245.6	0.0
Multiconstrucciones Calvario, S.A. de C.V.	1,395.9	676.1
Tender Projects Construcciones, S.A. de C.V.	4,322.8	1,981.3
Constructora y Urbanizadora Cribalsa, S.A. de C.V.	1,678.9	1,678.9
Decibelio México, S.A. de C.V.	691.9	691.9
Carlos Israel Martínez Sedano	2,742.2	2,742.2
Constructora Fayed, S.A. de C.V.	1,659.2	1,726.2
Corporativo Tundec, S.A. de C.V.	1,031.4	1,421.7
Servicios Conazar, S.A. de C.V.	1,367.3	3,054.1
Eddercop Construcciones, S.A. de C.V.	4,547.1	5,687.5
Vegos Constructores, S.A. de C.V.	2,168.7	2,168.7
Urbanizadora Recea, S.A. de C.V.	3,297.8	3,297.8
NAMPA, S.A. de C.V.	705.0	1,198.9
Constructora y Urbanizadora Kukulcan, S.A. de C.V.	2,381.6	0.0
Grupo de Investigadores y Proyectos, S.A. de C.V.	4,127.3	892.0
Construcciones y Edificaciones Profico, S.A. de C.V.	28.6	1,283.8
KARMIR Inmobiliaria Construcciones y Servicios, S.A. de C.V.	13.5	53.1
Servicios de Construcción Voight-Kampff, S.A. de C.V.	605.8	1,030.1
Grupo Mogo 7, S.A. de C.V.	2,022.2	1,201.8
Grupo Drillac, S. de R.L. de C.V.	1,077.6	1,025.8
Tenun Construcciones, S.A. de C.V.	1,767.2	2,016.5
Constructura Resaval, S.A. de C.V.	133.7	0.0
Construcciones Prolijas, S.A. de C.V.	439.7	0.0
Construcciones Avanzadas KOH, S.A. de C.V.	1,911.7	0.0
Luis Carlos Escobar Arochi Apoderado Legal The Frieghter, S.A. de C.V.	986.5	0.0
Estructura Vial, S.A. de C.V.	306.0	0.0
Infraestructura Arpa, S.A. de C.V.	109.4	0.0
Hidrocarburos de Hidalgo, S.A. de C.V.	1,583.3	0.0
Constructora y Edificadora Rafan, S.A. de C.V.	806.9	0.0

C O N C E P T O	Dic 18	Dic 17
Ing. Gerardo Arévalo Sánchez	1,293.1	0.0
Urbalam Construcciones, S.A. de C.V.	1,747.6	0.0
Lotreja, S.A. de C.V.	3,336.6	0.0
Promotora de Infraestructura INN, S.A. de C.V.	64.2	0.0
JAP Espacio Arquitectónico, S.A. de C.V.	1,538.1	0.0
Pavimentos y Concretos Toluca, S.A. de C.V.	2,240.3	0.0
Grupo Constructor Samco, S.A. de C.V.	5,034.5	0.0
Consultora y Constructora Cecamp, S.A. de C.V.	67.8	0.0
Zitum Desarrolladores, S.A. de C.V.	993.9	0.0
Consultores y Constructores Dagalo, S.A. de C.V.	1,819.8	0.0
Grupo Construcciones, Asfaltos y Pisos, S.A. de C.V.	582.8	0.0
Pulso Arquitectura, S.A. de C.V.	12.7	0.0
Proyectos de Renovación Arquitectonica para Transformación Integral S.A.deC	5,204.2	0.0
Immecca Ingeniería, S.A. de C.V.	263.8	0.0
Infraestructura y Desarrollo Integral DICSSA, S.A. de C.V.	21,540.5	0.0
Grupo Constructor Madfred, S.A. de C.V.	1,810.2	0.0
Cipro Proyectos e Infraestructura Civil, S.A. de C.V.	614.9	0.0
Soderberg & Tresca Consulting, S.A. de C.V.	7.6	0.0
Ingeniería Civil de Oriente, S.A. de C.V.	387.2	0.0
Bedmon Construcciones e Ingeniería S.A. de C.V.	651.0	0.0
Ceres Infraestructura Hidráulica, S.A. de C.V.	578.5	0.0
Comercializadora e Ingenieros Integrales S.A. de C.V.	1,214.2	0.0
Servicios Integrales CSSA, S.A. de C.V.	212.0	0.0
Suministros Comerciales Chite S.A.P.I. de C.V.	939.9	0.0
G y G Constructora y Urbanizadora, S.A. de C.V.	358.8	0.0
Grupo Constructor Blad S.A. de C.V.	1,292.8	0.0
Paul Amador García	1,293.0	0.0
Remodelación, Mantenimiento y Construcción Jiza, S.A. de C.V.	897.3	0.0
Espacio Constructivo, S.A. de C.V.	1,282.1	0.0
Diseño, Construcción y Control de Calidad, S.A. de C.V.	5,708.6	0.0
Proyectos e ingeniería Eléctrica Mardam, S.A. de C.V.	6,567.3	0.0
Constructora Menwork México S.A. de C.V.	2,091.6	0.0
Asfaltos Tecnológicos de México, S.A. de C.V.	3,804.0	0.0
A&S Construction Group, S.A. de C.V.	2,629.3	0.0
Quiron Diseño y Desarrollo, S.A. de C.V.	2,211.8	0.0
Conaisa S.A. de C.V.	3,448.3	0.0
Omeve Ingeniería. S.A. de C.V.	11,306.6	0.0
Infraestructura y Servicios de México L&C, S.A. de C.V.	9,524.6	0.0
Constructora y Comercializadora Resro, S.A. de C.V.	3,910.4	0.0
Miranda Arana Velasco, S.C.	3,879.3	0.0
Proyecciones en Obra Civil y Carreteras Beta, S.A. de C.V.	6,347.8	0.0
Ingeniería e Infraestructura Jitet, S.A. de C.V.	2,405.2	0.0
Pivi Proyectos, Ingeniería y vialidades, S.A. de C.V.	874.2	0.0
Grupo Constructor MC2 Zapata, S.A. de C.V.	711.2	0.0
Grupo Constructor Andben, S.A. de C.V.	431.0	0.0
Equipos Industriales de Regil, S.A. de C.V.	463.7	0.0
Leonapo Constructora y Comercializadora, S.A. de C.V.	374.3	0.0
Ings&Arqs Proyectos de Ingeniería y Arquitectura, S.A. de C.V.	4,215.9	0.0
Romo y Asociados Construcciones, S.A. de C.V.	3,527.1	0.0
Construcciones y Edificaciones Mac, S.A. de C.V.	9,935.0	0.0
Isabel Flores Baca	75.6	0.0
Grupo Hemablok, S.A. de C.V.	5,123.6	0.0
Calicinsa, Calidad en construcciones de Ingeniería, S.A. de C.V.	395.5	0.0
Grupo Hércules Promotora y Constructora, S.A. de C.V.	625.0	0.0
Proyectos y Obras Trero, S.A. de C.V.	2,144.0	0.0
Grupo Constructor Trucorsa, S.A. de C.V.	4,300.4	0.0
Ingevisión C7, S.A. de C.V.	2,586.2	0.0
Proviconsas, S.A. de C.V.	6,297.3	0.0
Isauro de Paz Duque	3,807.3	0.0

C O N C E P T O	Dic 18	Dic 17
Construcciones Mardiali, S.A. de C.V.	566.6	0.0
Obras Civiles y Materiales Ocymasa, S.A. de C.V.	1,038.8	0.0
Constructora de Obra Civiles y Marítimas IV JADI, S.A. de C.V.	7,886.1	0.0
REC 21, S.A. de C.V.	301.7	0.0
Arrendadora San Juan Viejo, S.A. de C.V.	3,544.0	0.0
Edificación, Logística e Infraestructura de Puentes y Carreteras San Jorge	4,732.9	0.0
Grupo Fervic, S.A. de C.V.	2,403.9	0.0
Rodríguez Esquivel José Luis	3,879.3	0.0
Automanufacturas, Ingeniería y sistemas, S.A. de C.V.	2,285.4	0.0
Construcciones y Proyectos Especializados Espinoza, S.A. de C.V.	1,224.4	0.0
Constructora y Arrendadora Carlom, S.A. de C.V.	4,934.3	0.0
Construcciones y Contadores Asociados, S.A. de C.V.	8,009.1	0.0
Construcmil, S.A. de C.V.	280.2	0.0
Servyre, S.A. de C.V.	1,508.6	0.0
Consortio Especializado en Ingeniería, S.A. de C.V.	5,129.5	0.0
Acoisa, S.A. de C.V.	1,734.6	0.0
Lupsa Construcciones, S.A. de C.V.	646.6	0.0
Atelier Ingeniería y Arquitectura TEA S.A. de C.V.	1,336.2	0.0
Servicios de Supervisión y Control de Obras, S.A. de C.V.	2,375.6	0.0
Carricort Diseño y Construcción S.A. de C.V.	928.1	0.0
Distribuidora y Constructora Muños, S.A. de C.V.	364.9	0.0
Fuerza y Presión Hidráulica, S.A. de C.V.	646.6	0.0
Diseño y Construcción, S.A. (DISYCON)	0.0	126.2
Consultoría y Construcciones Roel, S.A. de C.V.	0.0	1,078.2
I.D.M. Grupo Constructor, S.A. de C.V.	0.0	97.4
Conigar Construcciones, S.A.	0.0	980.7
Construcciones, Instalaciones y Montajes Especiales, S.A. de C.V.	0.0	1,671.7
Maquinobras Metepec, S.A.	0.0	2,266.8
Constructora Constancia Mexicana, S.A.	0.0	399.2
Constructora VIRMAK, S.A. de C.V.	0.0	3.6
Urbanizadora y Transportes Cosmos, S.A.	0.0	403.2
Garisol Construcciones, S.A. de C.V.	0.0	215.8
Grupo Constructor Abaco, S.A. de C.V.	0.0	6,286.1
David Vázquez García	0.0	1,294.1
Grupo Deic, S.A. de C.V.	0.0	12.7
Consortio Constructor y de Servicios Nezahualcóyotl, S.A.	0.0	476.1
Grupo Jayan Constructores, S.A. de C.V.	0.0	857.1
Aconsu Ingeniería, S.A. de C.V.	0.0	910.8
Constructora Frid, S.A. de C.V.	0.0	128.2
Construcciones Caroni, S.A. de C.V.	0.0	96.1
Prego Perforaciones, S.A. de C.V.	0.0	1,510.1
Construcciones y Edificaciones Universo, S.A. de C.V.	0.0	1,242.9
Diauto Servicio, S.A. de C.V.	0.0	638.9
Constructora Desarrolladora Aragón, S.A. de C.V.	0.0	41.9
Cyusa Construcción y Urbanización, S.A. de C.V.	0.0	1,097.6
Construcciones Icad, S.A. de C.V.	0.0	162.9
Legar Diseño y Construcción, S.A. de C.V.	0.0	274.2
Tianguis de Bienes Raíces, S.A. de C.V.	0.0	208.0
Giengoola Ingenieros, S.A. de C.V.	0.0	131.0
Constructora Grupo B1, S.A.	0.0	997.9
Padsan, S.A. de C.V.	0.0	133.0
Juma Constructora del Sureste, S.A. de C.V.	0.0	11,151.3
Feani Construcciones, S.A. de C.V.	0.0	364.0
Grupo Constructor Asociados Díaz & Villalón, S.A. de C.V.	0.0	6,420.9
Construcciones Delbec, S.A. de C.V.	0.0	320.7
Sistemas de Ingeniería, Construcción y Urbanización, S.A. de C.V.	0.0	84.7
Sánchez y Arquitectos Chicho, S. de R.L. de C.V.	0.0	7.3
Anidama, S.A. de C.V.	0.0	25.9
Profesionales de la Construcción Morelos, S.A. de C.V.	0.0	28,632.6

C O N C E P T O	Dic 18	Dic 17
Media Solutions S.A.P.I. de C.V.	0.0	4,011.0
Chipre Construcciones, S.A. de C.V.	0.0	4,208.4
AWB512, S.A. de C.V.	0.0	387.9
GCTE Grupo Constructor Terracero y Edificaciones, S.A. de C.V.	0.0	1,163.8
Grupo CPYJ, S.A. de C.V.	0.0	5,441.3
Grupo Barkus, S.A. de C.V.	0.0	2,409.9
Construrinho, S.A. de C.V.	0.0	108.3
Conarq Constructores, S.A. de C.V.	0.0	647.4
Sigpade, S.A. de C.V.	0.0	111.0
Punto Línea Plano Arquitectos, S.A. de C.V.	0.0	311.6
Tula Constructora y Arrendadora, S.A. de C.V.	0.0	273.1
Grupo Jacodyc, S.A. de C.V.	0.0	800.5
Global Solar, S.A. de C.V.	0.0	416.6
Constructora e Inmobiliaria Tory, S.A. de C.V.	0.0	1,071.2
Presscret, S.A. de C.V.	0.0	1,315.2
Grupo Constructor Buvecsa, S.A. de C.V.	0.0	6,925.7
Ingenieros y Arquitectos ORSI, S.A. de C.V.	0.0	793.7
Grupo Constructor TANA, S.A. de C.V.	0.0	1,697.2
Frapimex, S.A. de C.V.	0.0	26,000.0
Construcción y Señalamiento, S.A. de C.V.	0.0	8,000.0
Constructora y Comercializadora Aries, S.A. de C.V.	0.0	177.9
Calla Ingeniería, S.A. de C.V.	0.0	3,663.4
Construcciones Reyes & Ruiz, S.A. de C.V.	0.0	594.8
Grupo Constructor S. de R.L. de C.V.	0.0	144.5
Alavarga Construcciones, S.A. de C.V.	0.0	2,701.1
Gumba Construcciones, S.A. de C.V.	0.0	652.2
Tares Talleres de Arquitectura y Restauración, S.A. de C.V.	0.0	208.7
Dien SCI, S.A. de C.V.	0.0	418.2
Construcción y Diseño Habitat, S.A. de C.V.	0.0	333.5
Ventas y Construcciones Mejía, S.A. de C.V.	0.0	128.7
Dsuma, S.A. de C.V.	0.0	3,486.4
VH Construcciones y Asesoría en Ingeniería, S.A. de C.V.	0.0	109.0
Corporación Alfa 3 Omega, S.A. de C.V.	0.0	451.7
Equiver, S.A. de C.V.	0.0	674.1
Rolbec, S.A. de C.V.	0.0	336.5
Soluciones Integrales Metropolitana, S.A. de C.V.	0.0	6,232.4
Edificaciones y Líneas Aéreas, S.A. de C.V.	0.0	1,292.4
Integroup Solution, S.A. de C.V.	0.0	2,049.5
Desarrollos Carediz, S.A. de C.V.	0.0	86.3
Reder Construcciones, S.A. de C.V.	0.0	3,451.8
ENPA Services, S.A. de C.V.	0.0	6,464.5
Construcciones, Conducciones y Proyectos Migdal, S.A. de C.V.	0.0	108.5
Grecl Construcciones, S.A. de C.V.	0.0	138.2
Grupo Constructor CIAMEX, S. de R.L. de C.V.	0.0	1,090.4
Excavaciones del Oviachic, S.A. de C.V.	0.0	516.8
Consorcio Estratégico de Ingeniería, S.A. de C.V.	0.0	11.0
Servimil Mex, S.A. de C.V.	0.0	197.9
Distribuidora Comercial Zogbi, S.A.	0.0	325.9
Gonzalo Juárez Grande	0.0	2,390.3
Construcción Urbanización y Auditorías ROMFRA, S.A. de C.V.	0.0	1,342.3
GR2 Construcciones, S.A. de C.V.	0.0	2,516.8
Bureau de Política Pública, S.C.	0.0	344.6
Obras y Proyectos Urbanos, S.A. de C.V.	0.0	985.0
Salvador Bautista González	0.0	588.4
LYF Proyecta, S.A. de C.V.	0.0	3,667.0
Soluciones Integrales en Ingeniería Ambiental y Civil, S.A. de C.V.	0.0	925.6
Primcom Consorcio, S. de R.L. de C.V.	0.0	538.9
Tie Freighter, S.A. de C.V.	0.0	1,640.1
PSJ Proyectos de Ingeniería, S.A. de C.V.	0.0	127.4
Obelix Construcciones y Mantenimiento, S.A. de C.V.	0.0	516.5
Servicios de Construcción Macfarlane, S.A. de C.V.	0.0	645.3
T O T A L :	680,903.0	741,760.5

I.4 INVENTARIOS

Este rubro se integra por mercancías disponibles para su venta, principalmente acervos culturales como libros, revistas correspondientes a la Secretaría de Cultura y están valuados a su costo promedio de adquisición.

I.5 INVERSIONES FINANCIERAS A LARGO PLAZO

Este rubro lo integran los Títulos y Valores a Largo Plazo, que representa los montos de las acciones y valores a favor del Gobierno; los Fideicomisos Mandatos y Análogos, que representan las aportaciones que ha realizado para la constitución y operación de diversos fideicomisos encaminados al cumplimiento de metas o programas específicos. Así como las Participaciones y Aportaciones de capital al patrimonio de los organismos auxiliares y empresas estatales, a costo histórico.

C O N C E P T O	Dic 18	Dic 17
Títulos y Valores a Largo Plazo	2,000.0	5,848.7
Fideicomisos, Mandatos y Análogos	2,960,700.2	3,165,032.4
Participaciones y Aportaciones de Capital	897,217.9	1,704,297.6
T O T A L :	3,859,918.1	4,875,178.7

Títulos y Valores a Largo Plazo

C O N C E P T O	Dic 18	Dic 17
Acciones	2,000.0	5,845.6
Telefónos de México	0.0	3,369.7
Quetzal, S.A.	0.0	0.3
Distribuidora de Gas Natural del Estado de México	0.0	16.4
Club Atlavilla, S.A.	0.0	383.2
Empresa Avandaro, S.A.	2,000.0	2,000.0
Invernaderos para la Producción de Esqueje y Flor de Ornato	0.0	76.0
Valores	0.0	3.0
Nacional Financiera, S.A.	0.0	3.0
T O T A L	2,000.0	5,848.6

Los Fideicomisos en los que el Gobierno, participa como fideicomitente son los siguientes:

Fideicomiso, Mandatos y Análogos

CONCEPTO	Dic 18	Dic 17
IMC	10,468.7	9,036.4
OSEM	3,383.1	3,157.9
ISFA	1,048.2	1,049.8
Fideicomiso Protección Civil	0.0	3,490.4
Reestructura de la Deuda (The Bank of New York Mellon)	1,301,369.4	1,092,217.2
Fideicomiso Desarrollo de Infraestructura del Estado de México	536,390.4	1,218,283.1
Fideicomiso Impuesto Sobre Erogaciones Por Remuneraciones al Trabajo Personal (ISERPT)	593,600.2	280,972.6
Fideicomiso Fondo de Aportaciones para la Infraestructura Social (FAIS)	1.6	0.8
Fideicomiso Fondo Metropolitano del Valle de Toluca	24,968.4	125,296.0
Fideicomiso Irrevocable de Administración Fuente de Pago 2145 (Mexicable)	1,325.9	1,654.7
Fideicomiso Estado de México Implementación Nuevo Sistema de Justicia Penal	192,354.2	192,354.2
Fideicomiso Reserva Territorial para el Desarrollo y Equipamiento Urbano Regional	234,418.8	182,688.7
Fideicomiso del Fondo Metropolitano del Valle de México	61,371.3	54,830.6
TOTAL	2,960,700.2	3,165,032.4

Participaciones y Aportaciones de Capital

CONCEPTO	Dic 18	Dic 17
Junta de Caminos del Estado de México	0.0	466,890.1
Instituto de Investigación y Capacitación Agropecuario, Acuicola y Forestal del Estado de México	0.0	24,060.3
Protectora de Bosques	0.0	27,148.4
Colegio Mexiquense, A.C.	0.0	239.8
Instituto Mexiquense de Cultura	0.0	4,506.6
Universidad Tecnológica Fidel Velázquez	0.0	4,536.1
Instituto de Investigación y Fomento de las Artesanias del Estado de México	0.0	13,951.5
Instituto de Seguridad Social del Estado de México y Municipios	90.0	90.0
Reciclagua Ambiental, S.A. de C.V.	105,912.2	105,912.2
Instituto Mexiquense de la Vivienda Social	0.0	255,709.5
Sistema de Autopistas, Aeropuertos, Servicios Conexos y Auxiliares del Estado de México	791,215.7	794,385.0
Instituto de la Función Registral del Estado de México	0.0	5,477.2
Procuraduría de Protección al Ambiente del Estado de México	0.0	1,201.9
Inspección General de las Instituciones de Seguridad Pública del Estado de México	0.00	189.0
TOTAL	897,217.9	1,704,297.6

I.6 BIENES INMUEBLES, INFRAESTRUCTURA Y CONSTRUCCIONES EN PROCESO

Este rubro incluye la inversión realizada por el Gobierno en edificios no habitacionales, terrenos y otros inmuebles, así como las construcciones (obras) en proceso al cierre del ejercicio.

C O N C E P T O	Dic 18	Dic 17
Terrenos	55,078,557.9	48,285,943.2
Edificios No Habitacionales	104,577,247.1	104,577,247.2
Infraestructura	4,070,270.4	4,070,270.4
Construcciones en Proceso en Bienes de Dominio Público	11,297,351.3	14,868,956.6
Construcciones en Proceso en Bienes Propios	446,767.6	442,492.4
T O T A L	175,470,194.3	172,244,909.8

I.7 BIENES MUEBLES

En este renglón se presenta la inversión realizada por el Gobierno en mobiliario y equipo de administración, mobiliario y equipo educacional y recreativo, equipo de transporte, equipo e instrumental médico y de laboratorio, equipo de defensa y seguridad, maquinaria, obras de arte, activos biológicos y otros bienes muebles a costos históricos.

C O N C E P T O	Dic 18	Dic 17
Mobiliario y Equipo de Administración	1,124,043.8	1,123,792.4
Mobiliario y Equipo Educacional y Recreativo	5,665.7	5,665.7
Equipo e Instrumental Médico y de Laboratorio	49,015.0	49,015.0
Equipo de Transporte	2,526,046.0	2,520,860.1
Equipo de Defensa y Seguridad	284,804.0	284,804.0
Maquinaria, Otros Equipos y Herramientas	1,719,965.3	1,719,960.4
Colecciones, Obras de Arte y Objetos Valiosos	45,510.1	44,467.8
Activos Biológicos	1,357.5	1,310.0
T O T A L	5,756,407.4	5,749,875.4

El valor histórico de los bienes muebles, inmuebles y construcciones en proceso es por 186 mil 442 millones 733.1 miles de pesos.

Estos activos se deprecian por el método de línea recta, al cierre que se presenta de diciembre de 2018, no se ha aplicado la depreciación a los bienes muebles e inmuebles

Bienes Muebles e Inmuebles

Cuenta	Valor Actualizado	
	Dic 18	Dic 17
Terrenos	55,078,557.9	48,285,943.2
Edificios no Habitacionales	104,577,247.2	104,577,247.2
Infraestructura	4,070,270.4	4,070,270.4
Contrucciones en Proceso en Bienes del Dominio Público	11,297,351.3	14,868,956.6
Contrucciones en Proceso en Bienes Propios	446,767.6	442,492.4
Suma de Bienes Inmuebles Infraestructura y Construcciones en Proceso	175,470,194.4	172,244,909.8
Mobiliario y Equipo de Administración	1,124,043.8	1,123,792.4
Mobiliario y Equipo Educacional y Recreativo	5,665.7	5,665.7
Equipo e Instrumental Médico y de Laboratorio	49,015.0	49,015.0
Equipo de Transporte	2,526,046.0	2,520,860.2
Equipo de Defensa y Seguridad	284,804.0	284,804.0
Maquinaria, Otros Equipos y Herramientas	1,719,965.3	1,719,960.4
Colecciones, Obras de Arte y Objetos Valiosos	45,510.1	44,467.8
Activos Biológicos	1,357.6	1,310.1
Suma de Bienes Muebles	5,756,407.5	5,749,875.6
Subtotal	181,226,601.9	177,994,785.4
Depreciaciones, Deterioro y Amortizaciones Acumuladas de Bienes		
	Depreciación Acumulada Dic 18	Depreciación Acumulada Dic 17
Edificios no Habitacionales	4,929,657.7	4,929,657.7
Mobiliario y Equipo de Administración	505,749.0	621,286.8
Mobiliario y Equipo Educacional y Recreativo	1,846.6	1,846.6
Equipo e Instrumental Médico y de Laboratorio	19,570.7	67,411.1
Equipo de Transporte	953,415.9	1,210,998.4
Equipo de Defensa y Seguridad	35,879.7	78,327.6
Maquinaria, Otros Equipos y Herramientas	379,630.1	554,970.3
Colecciones, Obras de Arte y Objetos Valiosos	1,627.0	4,011.9
Activos Biológicos		434.1
Subtotal	6,827,376.7	7,468,944.5
Valor Neto	174,399,225.2	170,525,840.9

Las tasas de depreciación para el ejercicio 2018 son las siguientes:

Porcentajes de Depreciación

BIENES	Porcentaje Anual
Vehículos	10%
Vehiculos de Seguridad Pública y Atención de Urgencias	20%
Equipo de Computo	20%
Mobiliario y Equipo de Oficina	3%
Edificios	2%
Maquinaria	10%
El Resto	10%

I.8 CUENTAS POR PAGAR A CORTO PLAZO

Este rubro está constituido por obligaciones pendientes de pago al cierre del ejercicio a proveedores, contratistas por obras públicas y reembolsos a organismos auxiliares, HH. Ayuntamientos y Asociaciones, así como retenciones a favor de terceros y otros pasivos por pagar y se analizan como sigue:

C O N C E P T O	Dic 18	Dic 17
Proveedores Por Pagar a Corto Plazo	87,600.6	156,517.7
Contratistas por Obras Públicas Por Pagar a Corto Plazo	161,020.0	177,680.8
Transferencias Otorgadas por Pagar a Corto Plazo	1,197,953.3	1,147,997.9
Retenciones y Contribuciones por Pagar a Corto Plazo	892,530.1	833,205.0
Otras Cuentas por Pagar a Corto Plazo	121,535.7	145,258.4
T O T A L	2,460,639.7	2,460,659.8

El estado de vencimientos de cuentas por pagar a corto plazo correspondiente a septiembre de 2018, es el siguiente:

C U E N T A	90 días	180 días	menor o igual a 365 días	mayor a 365 días	Total
Proveedores por Pagar a Corto Plazo	43,319.6	17,369.3	26,911.7		87,600.6
Contratistas por Obras Públicas por Pagar a Corto Plazo	82,899.6	43,969.4	34,151.0		161,020.0
Transferencias Otorgadas por Pagar a Corto Plazo	1,197,953.2				1,197,953.2
Retenciones y Contribuciones por Pagar a Corto Plazo	892,530.1				892,530.1
Otras Cuentas por Pagar a Corto Plazo	35,879.7	43,034.0	12,748.7	29,873.3	121,535.7
T O T A L	2,252,582.2	104,372.7	73,811.4	29,873.3	2,460,639.6

I.9 FONDOS Y BIENES DE TERCEROS EN GARANTÍA Y/O ADMINISTRACIÓN A CORTO PLAZO

Representan depósitos a favor de terceros derivados de garantías por la determinación de una orden administrativa o judicial.

C O N C E P T O	Dic 18	Dic 17
Depósitos Administrativos	5,833.0	5,721.4
Depósitos Bajo Protesta	303.0	303.0
T O T A L	6,136.0	6,024.4

I.10 DEUDA PÚBLICA A LARGO PLAZO

a. Ingresos por financiamiento y deuda pública

Los ingresos por deuda pública son recursos que el H. Congreso del Estado de México autoriza al Ejecutivo Estatal para que contrate, hasta por las cantidades consideradas en el Artículo Segundo de la Ley de Ingresos para el Ejercicio Fiscal correspondiente, para ser derivados al Gobierno del Estado de México y Organismos Auxiliares.

Esto se formaliza a través de contratos de derivación de fondos y constitución de garantías que al efecto se celebran. El Gobierno del Estado de México funge como mandatario de estos contratos asumiendo la responsabilidad de realizar todos los pagos derivados del servicio de la deuda. Cabe señalar que la deuda pública está garantizada con las participaciones federales a que tiene derecho el Gobierno del Estado de México.

Con fecha 29 de octubre de 2007, se publicó en la Gaceta del Gobierno del Estado de México, el Decreto número 84, mediante el cual la LVI Legislatura del Estado de México autorizó al Gobernador del Estado, por sí o por conducto de la Secretaría de Finanzas, a llevar a cabo la reestructuración y/o refinanciamiento de pasivos de la deuda pública estatal hasta por un monto máximo de 28,966 millones (históricos), cuya reestructuración y/o refinanciamiento hubiese constituido inversiones públicas productivas.

El Fideicomiso se mantuvo la misma fuente de pago y garantía de los créditos que se sustituyeron, mediante la afectación en derecho y flujo del 100% de las Participaciones Federales que le corresponden al Estado y el 25% del Fondo de Aportaciones para el Fortalecimiento de las Entidades Federativas (FAFEF, anteriormente PAFEF), a través del Fideicomiso Irrevocable de Administración y Fuente de Pago número F/00105, El Fideicomiso.

Se realizaron modificaciones al mismo a través del Convenio Modificatorio y de Reexpresión, en los siguientes aspectos:

I. Adecuaciones a la estructura del fideicomiso para incluir las garantías parciales y los swaps.
El Fideicomiso contempló dos tipos de financiamiento:

- a) Financiamientos garantizados, donde cada uno de estos financiamientos tiene su propia GPO, y
- b) Financiamientos no garantizados.

Los financiamientos inscritos posteriores a la reestructura ocurrida en 2004, fueron financiamientos no garantizados en el fideicomiso reexpresado.

Conforme a los documentos originales de la transacción, la distribución de los recursos disponibles en el Fideicomiso entre los financiamientos continuó siendo a prorrata.

II. Ajustes en los tiempos de operación del fideicomiso, disponer de espacio suficiente para el desembolso de las garantías parciales y flujos de los swaps, en su caso.

b. Refinanciamiento de la Deuda Pública:

Con fecha 2 de mayo de 2008, el Estado Libre y Soberano de México llevó a cabo el refinanciamiento de \$25,175 millones de su Deuda Pública (histórica), los cuales representaban el 87% del total de la misma.

En el refinanciamiento de la deuda participaron ocho instituciones financieras: Banco Nacional de México, S. A., Banco Mercantil del Norte, S. A., BBVA Bancomer, S. A., Dexia Crédito Local México, S. A. de C. V., HSBC México, S. A., Banco Inbursa, S. A., Banco Interacciones, S. A. y Banco Santander Serfin, S. A.

Los créditos fueron contratados en promedio a una tasa de TIIE de 28 días más 0.470/6 (47 puntos base), que se comparó favorablemente con la tasa de créditos sustituidos, que era de TIIE de 28 días más 1.700/6 (170 puntos base).

El plazo promedio ponderado de los nuevos créditos fue de 25 años, que se obtuvo mediante una combinación de créditos de 10, 20, 25 y 30 años. Dicho plazo contrastó con el de 14 años de los créditos que fueron sustituidos.

Los créditos no contaron con período de gracia, el perfil de su amortización de pagos fue nivelados, lo que significa que el Estado Libre y Soberano de México realizó pagos constantes en pesos por mes.

Mediante la contratación de operaciones de cobertura de tasas, swaps; de 10, 20, 25 y 30 años se fijó el servicio de la deuda a una tasa fija promedio en los nuevos créditos de 8.740%, por un plazo promedio de 16 años.

Adicionalmente, durante el proceso de refinanciamiento de los nuevos créditos contratados, el Banco Nacional de Obras y Servicios Públicos, S. N. C. (BANOBRAS, S.N.C.), se convirtió en garante parcial de la operación y cubrió de manera irrevocable e incondicional hasta el 27% del saldo insoluto de la deuda refinanciada mediante contratos de Garantía de pago Oportuno (GPO).

Esta garantía bancaria fue adicional a la constituida en la creación del Fideicomiso Irrevocable de Administración y Fuente de Pago.

c. Para el ejercicio fiscal 2018, la H. Legislatura Local autorizó al Ejecutivo del Estado la posibilidad de disponer un monto de 6 mil cuatrocientos millones de pesos por concepto de endeudamiento; más una cantidad que sumada a la deuda pública del Gobierno del Estado de México, al cierre del ejercicio fiscal, no exceda del 60 por ciento de las Participaciones anuales que corresponden al Gobierno del Estado, sus Ingresos Propios y el importe del Fondo de Aportaciones para el Fortalecimiento de las Entidades Federativas utilizable en términos del artículo 50 de la Ley de Coordinación Fiscal, todos del ejercicio fiscal inmediato anterior, destinado exclusivamente a inversión productiva en términos del Código Financiero del Estado de México y Municipios.

Posteriormente, bajo el Decreto 318 publicado en Gaceta de Gobierno el 10 de agosto de 2018 el legislativo autorizó el Refinanciamiento y la Reestructura de la Deuda Pública del Estado de México hasta por la cantidad de \$43,769,792,226.57 (Cuarenta y tres mil setecientos sesenta y nueve millones setecientos noventa y dos mil doscientos veintiséis pesos 57/100 M.N.) o su equivalente en Unidades de Inversión.

En cumplimiento de lo anterior y bajo el contexto de la mejora en la calidad crediticia y la coyuntura de las tasa en el mercado de la deuda; el Gobierno del Estado de México, diseño e instrumentó para el año 2018 las estrategias para el acceso a las fuentes de financiamiento con base en los indicadores favorables de la Deuda Pública a mediano y largo plazo, obteniendo las condiciones más favorables del mercado para llevar a cabo el Refinanciamiento y Reestructura de la Deuda, a través de la Licitación Pública No. 002/2018 de fecha 24 de agosto de 2018.

El 12 de octubre de 2018, se suscribe el Segundo Convenio Modificatorio y de Re-expresión del Contrato de Fideicomiso Irrevocable de Administración y Fuente de Pago Número F/00105 entre el Estado Libre y Soberano de México como Fideicomitente y Fideicomisario en Segundo Lugar y CI Banco, S.A., Institución de Banca Múltiple (Antes Banco J.P. Morgan, S.A., Institución de Banca Múltiple, J.P. Morgan Grupo Financiero, División Fiduciaria) como Fiduciario en el Fideicomiso F/00105, a fin de armonizar, actualizar y mejorar su estructura jurídico-financiera para hacerla compatible con el nuevo marco jurídico nacional, entre ellos la Ley de Disciplina Financiera.

El 1 de noviembre de 2018 al amparo del Decreto No. 318, se llevó a cabo el Refinanciamiento y Reestructura de la Deuda Pública del Gobierno del Estado de México con cuatro Instituciones Financieras: BBVA Bancomer, S.A. Institución de Banca Múltiple, Grupo Financiero BBVA Bancomer, Banco Mercantil del Norte, Institución de Banca Múltiple, Grupo Financiero Banorte, Banco Santander (México) S.A., Institución de Banca Múltiple, Grupo Financiero Santander México, y Banco Nacional de Obras y Servicios Públicos, S.N.C., Banca de Desarrollo., obteniendo beneficios en tasa de interés y ampliando el perfil de amortizaciones.

Adicionalmente, durante el proceso de refinanciamiento, para los nuevos créditos contratados el Banco Nacional de Obras y Servicios Públicos, S.N.C (BANOBRAS,S.N.C.), se convierte en garante parcial de la operación.

- El refinanciamiento se llevó a cabo a través de un proceso de licitación pública altamente competitivo en el que participaron 14 instituciones bancarias.
 - El proceso se apegó a los principios de competencia y transparencia establecidos a nivel federal en la Constitución Política de los Estados Unidos Mexicanos, en la Ley de Disciplina Financiera de las Entidades Federativas y los Municipios (Ley de Disciplina Financiera), y la normativa que de ella deriva.
 - Los ganadores del proceso competitivo fueron Banobras, Banorte, BBVA Bancomer y Santander, con quienes se suscribieron 6 créditos por un monto de 35,700 millones de pesos, los cuales tuvieron como destino el refinanciamiento de 18 créditos bancarios, así como la constitución de fondos de reserva en estricto apego al Decreto 318 aprobado por el Congreso del Estado y a la Ley de Disciplina Financiera.
 - Con la contratación de los 6 nuevos financiamientos se disminuyó la sobretasa de interés promedio, respecto de la Tasa de Interés Interbancaria de Equilibrio (TIIE), de 0.72% a 0.39% y se incrementó el plazo promedio ponderado de los financiamientos de 15.5 a 20.5 años.
 - Se pudieron transferir los instrumentos derivados a los 6 nuevos financiamientos generando mayores condiciones de certidumbre y evitando la generación de costos rompimiento de estos y/o la contratación de nuevos instrumentos derivados, se mantiene el 30.6 por ciento de sus pasivos totales contratados a tasa fija o bajo la cobertura de tasas (SWAPS).
 - La operación también consideró la reestructuración de 25 obligaciones, la cuales incluyeron créditos de reciente contratación, pasivos institucionales, programas federales (FONREC y PROFISE), líneas de crédito contingentes asociadas a proyectos de inversión e instrumentos derivados.
 - Se mantiene la calificación crediticia de “AAA(mx)vra” en escala nacional para los Refinanciamientos y obligaciones por parte de las calificadoras Fitch Ratings, y “Aaa.mx” en escala nacional para los Refinanciamientos y “Aa1.mx” para las obligaciones con Moody’s.
- d. El saldo del endeudamiento contratado por el Sector Central del GEM al 31 de diciembre de 2018 y 2017, se integra como se muestra a continuación:

Institución	Saldo al 31 de Diciembre 2018	Saldo al 31 de Diciembre 2017	Moneda de Origen/Unidad	Tasa 2018	Tasa 2017	Plazo
BANAMEX (5,515') 45	-	3,898,605,864.22	PESOS	-	8.98%	20 AÑOS
BANAMEX (3,400') 58	-	3,299,681,551.36	PESOS	-	5.57%	20 AÑOS
BANCOMER (800') 004	799,899,200.00	-	PESOS	TIE + 0.45 pp	-	21 AÑOS
BANCOMER (8,500') 005	8,498,929,000.00	-	PESOS	TIE + 0.35 pp	-	20 AÑOS
BANCOMER (1,500') 008	309,993,937.68	-	PESOS	TIE + 0.38 pp	-	20 AÑOS
BANCOMER (5,546') 38	-	4,653,006,486.01	PESOS	-	8.83%	24 AÑOS
BANCOMER (453') 39	-	380,482,444.99	PESOS	-	8.77%	24 AÑOS
BANCOMER (3,653') 55	-	3,491,910,632.15	PESOS	-	TIE + 0.525	20 AÑOS
SANTANDER (1,370') 46	-	1,024,301,161.85	PESOS	-	TIE + 0.55	20 AÑOS
SANTANDER (3,000') 006	2,998,161,000.00	-	PESOS	TIE + 0.35 pp	-	19 AÑOS
SANTANDER (1,099') (7-16 ISSEMYM)	-	666,989,143.40	PESOS	-	TIE + 1.70	19 AÑOS
SANTANDER (ISSEMYM) 16 - 25	588,947,270.70	-	PESOS	TIE + 1.70 pp	-	20 AÑOS
INTERACCIONES (500') 17	-	303,191,145.77	PESOS	-	TIE + 1.70	19 AÑOS
INTERACCIONES (590') 42	-	504,920,109.44	PESOS	-	TIE + 0.50	25 AÑOS
BANORTE (13,400') 003	13,391,785,800.00	-	PESOS	TIE + 0.37 PP	-	18 AÑOS
BANORTE (FOREMEX) 015	267,715,900.67	-	PESOS	TIE + 1.70 pp	-	21 AÑOS
BANORTE (3,000') 41	-	2,745,663,299.55	PESOS	-	TIE + 0.37	30 AÑOS
BANORTE (500') 47	-	311,467,866.69	PESOS	-	TIE + 0.70	15 AÑOS
BANORTE 610') 50	-	528,635,136.78	PESOS	-	TIE + 0.97	15 AÑOS
BANORTE (250') 52	-	189,724,937.00	PESOS	-	TIE + 0.97	15 AÑOS
BANORTE (4,762') 56	-	4,676,298,584.96	PESOS	-	TIE + 0.40	14 AÑOS
BANORTE (1,905') 57	-	1,870,519,434.03	PESOS	-	TIE + 0.40	14 AÑOS
BANORTE (2,500') 61	-	2,483,990,419.83	PESOS	-	TIE + 0.70	20 años
INBURSA (500') 44	-	373,815,153.46	PESOS	-	TIE + 0.58	20 AÑOS
HSBC (1,500') 40	-	1,121,445,460.40	PESOS	-	TIE + 0.41	20 AÑOS
BAJIO (600') 48	-	385,172,686.95	PESOS	-	TIE + 1.80	15 AÑOS
BANOBRAS 001	4,999,370,000.00	-	PESOS	TIE + 0.40 pp	-	21 AÑOS
BANOBRAS 002	4,998,592,013.90	-	PESOS	TIE + 0.47 pp	-	21 AÑOS
BANOBRAS 010	852,000,000.00	-	PESOS	7.96%	-	20 AÑOS
BANOBRAS 010	277,213,109.00	-	PESOS	7.94%	-	20 AÑOS
BANOBRAS 010	397,136,520.00	-	PESOS	7.95%	-	20 AÑOS
BANOBRAS 010	242,448,088.38	-	PESOS	7.96%	-	20 AÑOS
BANOBRAS 010	263,441,789.00	-	PESOS	7.89%	-	20 AÑOS
BANOBRAS 010	270,505,081.00	-	PESOS	7.90%	-	20 AÑOS
BANOBRAS 010	256,720,080.00	-	PESOS	7.48%	-	20 AÑOS
BANOBRAS 010	54,354,275.00	-	PESOS	7.53%	-	18 AÑOS
BANOBRAS 010	256,215,634.00	-	PESOS	8.47%	-	20 AÑOS
BANOBRAS (FONREC) 014	192,218,021.00	-	PESOS	TIE + 0.36 pp	-	20 AÑOS
BANOBRAS (852') 53	-	852,000,000.00	PESOS	-	8.00%	20 AÑOS
BANOBRAS (277') 53	-	277,213,109.00	PESOS	-	7.99%	20 AÑOS
BANOBRAS (397') 53	-	397,136,520.00	PESOS	-	7.98%	20 AÑOS
BANOBRAS (242') 53	-	242,448,088.38	PESOS	-	8.00%	20 AÑOS
BANOBRAS (263') 53	-	263,441,789.00	PESOS	-	7.93%	20 AÑOS
BANOBRAS (270') 53	-	270,505,081.00	PESOS	-	7.94%	20 AÑOS
BANOBRAS (256') 53	-	256,720,080.00	PESOS	-	7.52%	20 AÑOS
BANOBRAS (54') 53	-	54,354,275.00	PESOS	-	7.57%	20 AÑOS
BANOBRAS (256') 53	-	256,215,634.00	PESOS	-	8.51%	18 AÑOS
BANOBRAS (3,400') 59	-	3,370,455,122.47	PESOS	-	TIE + 0.65 (Actualmente por Calificación TIE + 0.63) PRIMER TRAMO, SEGUNDO TRAMO TIE + 0.67 (Actualmente por calificación TIE + 0.65)	20 AÑOS
FRAPIMEX, S.A. DE C.V. (ORQUIDEA) **	1,579,242.85	1,579,242.85	PESOS	-	TIE + 4.00	26 MESES
FRAPIMEX, S.A. DE C.V. (BUGAMBILIA) **	607,832.79	607,832.79	PESOS	-	TIE + 4.00	26 MESES
CONSTRUCCION Y SEÑALAMIENTO, S.A. DE C.V. (JAZMIN) **	1,187,695.58	1,187,695.58	PESOS	-	TIE + 4.00	26 MESES
INNOVA SLAUFFLE, S.A. DE C.V.	4,796,922.41	4,796,922.41	PESOS	-	TIE + 4.00	26 MESES
CONSTRUCCIONES MAJORA, S.A. DE C.V.	7,022,500.34	7,022,500.34	PESOS	-	TIE + 4.00	26 MESES
VIAS CONSEJONADAS DEL NORTE, S.A. DE C.V. (208)	1,207,672.32	4,508,261.35	PESOS	-	TIE + 4.00	26 MESES
CASA DE PROYECTOS, S.A. DE C.V.	267,635.48	19,647,313.96	PESOS	-	TIE + 4.00	26 MESES
LAUNAK, S.A. DE C.V.	36,496,778.09	47,621,519.85	PESOS	-	TIE + 4.00	26 MESES
SUBTOTAL	39,968,813,000.19	39,237,282,506.82				
ACTUALIZACION PROFISE BONO CUPON CERO		- 960,216,465.90				
TOTAL	39,968,813,000.19	38,277,066,040.92				

Al cierre del 31 de diciembre 2018, la Deuda Pública Consolidada del Gobierno del Estado de México, registró 39 mil 968 millones 813 miles de pesos, correspondiendo el 100 por ciento a operaciones de crédito del Sector Central.

Los movimientos de disposición y amortización por los créditos contratados durante los ejercicios de 2018 y 2017, se muestran a continuación

	Dic 18	Dic 17
Saldo al 1° de enero	39,237,282.5	36,179,393.9
Endeudamiento neto:		
Deuda contratada en el período	1,306,669.7	4,046,852.8
Refinanciamiento de la deuda	35,699,221.9	0.0
Total deuda contratada	37,005,891.6	4,046,852.8
Amortizaciones de la deuda en el período	-1,815,667.3	-988,964.2
Refinanciamiento de la deuda	-34,458,693.8	
Total amortizaciones	-36,274,361.1	-988,964.2
Movimiento neto de la deuda	731,530.5	3,057,888.6
Saldo de los créditos	39,968,813.0	39,237,282.5
Valor nominal del bono cupón cero	-1,037,036.0	-960,216.5
Saldo de la Deuda Pública	38,931,777.0	38,277,066.0

El endeudamiento se contrató con plazos y tasas de interés que pueden ser cubiertos con los flujos derivados de los presupuestos de ingresos y egresos aprobados por el Congreso del Estado de México. Para el año 2018, se presenta un endeudamiento neto por 731,530.5 miles de pesos (endeudamiento neto por 3,057,889 miles de pesos en 2017).

Las ADEFAS se refieren a las asignaciones destinadas a cubrir erogaciones del Estado Libre y Soberano de México, devengadas y pendientes de pago. Al finalizar cada ejercicio fiscal se deberá registrar presupuestalmente en la cuenta de ingresos, el monto de los adeudos que se tengan al cierre del ejercicio mismos que serán pagados en el siguiente ejercicio fiscal; en su caso se deberán disminuir los ADEFAS generados en ejercicios anteriores no pagados.

Las últimas calificaciones disponibles asignadas por las principales calificadoras a la calidad crediticia de la Deuda Pública del Gobierno del Estado de México son las siguientes:

Fecha	Institución	Calificación
31-dic-18	Fith Ratings	AAA
31-dic-18	Moody's Investors Service	*

* Moody's de México bajó las calificaciones de deuda de los siguientes 5 créditos respaldados del Estado de México a Baa1 (Escala Global, moneda local) y Aa1.mx (Escala Nacional de México) de A3 y Aaa.mx:

- Crédito respaldado por MXN 500 millones (valor nominal original) otorgado por Banorte (Foremex) con un vencimiento original de 19 años y una afectación de 0.40% de los ingresos del fondo general de participaciones del estado.

- Crédito respaldado por MXN 1,100 millones (valor nominal original) otorgado por Santander con un vencimiento original de 19 años y una afectación de 0.87% de los ingresos del fondo general de participaciones del estado.

- Crédito respaldado por MXN 1,500 millones (valor nominal original) otorgado por BBVA Bancomer con un vencimiento original de 20 años y una afectación de 0.88% de los ingresos del fondo general de participaciones del estado.

- Crédito respaldado por MXN 1,300 millones (valor nominal original) otorgado por Banobras con un vencimiento original de 20 años y una afectación de 3.51% de los ingresos del Fondo de Aportaciones para el Fortalecimiento de las Entidades Federativas (FAFEF) del estado.

- Crédito respaldado por MXN 3,017 millones (valor nominal original) otorgado por Banobras con un vencimiento original de 20 años y una afectación de 6.57% de los ingresos del Fondo de Aportaciones para el Fortalecimiento de las Entidades Federativas (FAFEF) del estado.

El crédito respaldado por MXN 3,017 millones otorgado por Banobras fue contratado bajo el Programa de Apoyo para Infraestructura y Seguridad - PROFISE) y el crédito respaldado por MXN 1,300 millones otorgado por Banobras fue contratado bajo el programa federal para dar apoyo para la reconstrucción después de desastres naturales (Fondo de Reconstrucción de Entidades Federativas -- FONREC). El Estado de México sólo paga intereses sobre estos créditos mientras que el monto de principal será pagado mediante bonos de cupón cero emitidos por el Gobierno de México (A3 estable).

e. Instrumentos financieros derivados:

El 12 de octubre de 2018 se firma el Segundo Convenio Modificatorio y de Reexpresión del Contrato de Fideicomiso Irrevocable de Administración y Fuente de Pago número F/00105, dando origen a la nueva figura de los Swap's con contratos de cobertura portafolio.

El valor nocional de cada contrato de cobertura portafolio se asignará a cada una de las obligaciones principales que formen parte del portafolio, en la proporción que represente el saldo insoluto de cada una de estas obligaciones principales respecto al saldo insoluto del total de las obligaciones principales que formen parte del portafolio.

Es así que el valor nocional de los Swap's que tiene el Gobierno del Estado de México al 31 de diciembre de 2018, es de 10,907,567 mil pesos

Las características de los Swaps de tasa de interés vigentes se muestran a continuación:

Banco	Monto Nacional (Miles de Pesos)	Fecha de Inicio	Fecha de Vencimiento	Tasa Variable a Pagar	Tasa Fija a Pagar	Valuación (Miles de Pesos)
BANOBRAS, S.N.C.	4,581,802.0	02-may-08	02-may-38	TIIE 28 días	8.749%	227,976,214.1
BANOBRAS, S.N.C.	2,745,663.0	02-may-08	03-may-38	TIIE 28 días	8.795.%	154,278,812.4
BANOBRAS, S.N.C.	1,830,443.0	02-may-08	02-may-28	TIIE 28 días	8.749%	91,190,485.7
BANOBRAS, S.N.C.	1,121,445.0	02-may-08	05-may-28	TIIE 28 días	8.689%	39,935,149.0
BANOBRAS, S.N.C.	1,024,301.0	01-dic-09	02-may-18	TIIE 28 días	8.450%	23,899,432.4
BANOBRAS, S.N.C.	504,920.0	02-may-08	02-may-33	TIIE 28 días	8.748%	13,311,716.3
BANOBRAS, S.N.C.	373,815.0	02-may-08	02-may-28	TIIE 28 días	8.689%	3,131,747.3
	12,182,389.0					553,723,557.3

Cifras 2017

Banco	Monto Nacional (Miles de Pesos)	Fecha de Contratación	Fecha de Vencimiento	Tasa Variable a Pagar	Tasa Fija a Pagar	Valuación (Miles de Pesos)
BANOBRAS, S.N.C.	2,702,354.6	02-may-08	03-may-38	TIIE 28 días	8.795.%	8,071,089.6
BANOBRAS, S.N.C.	1,801,569.7	02-may-08	02-may-28	TIIE 28 días	8.749%	3,228,435.8
BANOBRAS, S.N.C.	490,405.4	02-may-08	02-may-33	TIIE 28 días	8.748%	367,591.8
BANOBRAS, S.N.C.	1,056,984.8	02-may-08	02-may-28	TIIE 28 días	8.689%	3,118,860.6
BANOBRAS, S.N.C.	352,328.3	02-may-08	02-may-28	TIIE 28 días	8.689%	122,530.6
BANOBRAS, S.N.C.	4,503,924.3	02-may-08	02-may-28	TIIE 28 días	8.749%	40,411,224.6
	10,907,567.0					55,319,733.0

Cifras 2018

Los montos nominales relacionados con los swaps de tasa de interés reflejan el volumen de referencia contratado; sin embargo, no reflejan los importes en riesgo en lo que respecta a los flujos futuros.

Los montos en riesgo se encuentran generalmente limitados a la utilidad o pérdida no realizada por valuación (estimación de valor razonable) de estos instrumentos, la cual puede variar de acuerdo con los cambios en el valor del mercado del bien subyacente, su volatilidad y la calidad crediticia de las contrapartes.

Entre las principales obligaciones a las que está sujeto el GEM con base en la mecánica de contratación de la deuda y de las condiciones estipuladas en cada uno de los swaps de tasa de interés vigentes al 31 de diciembre de 2018 y 2017, se tiene el pago de las cargas financieras al mes de diciembre 2018 y 2017, que se registró en

la deuda pública por un importe de 4,005,016.1 miles de pesos y 3,375,308.8 miles de pesos; cifra que incluye el pago de los swaps por 100,635.3 miles de pesos y 236,371.4 miles de pesos, respectivamente.

Al cierre del ejercicio fiscal 2018, el 30.6% de la deuda del Estado la integran créditos con tasa fija nominal o con un swap asociado, mientras que el 69.4% está referido a la TIIE.

Con la Banca de Desarrollo se registra a diciembre de 2018 un saldo por 13,060,214.6 miles de pesos (5,280,273.2 miles de pesos en diciembre 2017). El resto de la deuda se compone por créditos con Banca Comercial que ascienden a 26,855,432.1 miles de pesos (32,909,821.5 miles de pesos en diciembre 2017) y los Contratistas ascienden a 53,166.3 miles de pesos (86,971.3 miles de pesos en diciembre 2017).

La suma de los créditos que conforman la Deuda Pública Directa es de 39,968,813 mil pesos en diciembre 2018 (38,277,066 mil pesos en diciembre 2017).

Créditos Bono Cupón Cero:

En referencia al Capítulo I de las Reglas de Operación del Fideicomiso "Fondo de Apoyo para la Infraestructura y Seguridad" en el apartado 2 Inciso IV define: que los Bonos Cupón Cero se le denomina a los pagarés suscritos por BANOBRAS en el ámbito de las Acciones de Financiamiento, en moneda nacional y en un plazo de hasta 20 años, con el propósito exclusivo de que sirvan como fuente de pago del principal y accesorios de los créditos PROFISE y FONREC, al amparo de los proyectos federales a su vencimiento o a la fecha de su liquidación o el vencimiento anticipado en su caso.

Con fundamento en la Cláusula Séptima del Contrato de Crédito Simple celebrado entre el Gobierno del Estado de México y BANOBRAS, el 06 de junio de 2012 (el contrato), este crédito tiene como obligación de Pago, calcular Intereses Ordinarios Sobre Saldos Insolutos; considerando los títulos suscritos, los intereses se calculan sobre el saldo y la tasa de interés que se formalizó con BANOBRAS para cada disposición. Por lo que respecta al principal y dada la estructura del Bono Cupón Cero adquirido, que servirá como fuente de pago del principal de la correspondiente disposición del crédito, según se establece en Cláusula Sexta, párrafo 7 del Contrato, a la fecha no se han realizado amortizaciones, por lo que la base de cálculo a diciembre de 2018 fue de 2,870,035 mil pesos.

Crédito Profise

No.	Concepto	Fecha de Disposición	Fecha de Vencimiento	Importe	Tasa de Interés
1a	Disposición	06-jul-12	06-jun-32	852,000.0	7.96%
2a	Disposición	06-oct-12	06-jun-32	277,213.0	7.94%
3a	Disposición	09-oct-12	06-jun-32	397,137.0	7.95%
4a	Disposición	07-nov-12	06-jun-32	242,448.0	7.96%
5a	Disposición	05-dic-12	06-jun-32	263,442.0	7.89%
6a	Disposición	10-ene-13	06-jun-32	270,505.0	7.90%
7a	Disposición	12-feb-13	06-jun-32	256,720.0	7.48%
8a	Disposición	11-mar-13	06-jun-32	54,354.0	7.53%
9a	Disposición	24-ene-14	06-jun-32	256,216.0	8.47%
				2,870,035.0	

Con fecha 22 de febrero de 2018, el GEM obtuvo un crédito simple con el Banco Nacional de Obras y Servicios Públicos, S. N. CI, hasta por la cantidad de 1,300,000 mil pesos cuyo destino es solventar el costo de obras y acciones de reconstrucción de infraestructura estatal, acordadas con el Ejecutivo Federal, en el marco de lo dispuesto por las Reglas Generales del Fondo de Desastres Naturales y sus respectivos Lineamientos de Operación, de acuerdo con la Declaratoria de Desastre Natural publicada en el Diario Oficial de la Federación de fecha 29 de septiembre de 2017, para 12 municipios del Estado de México.

En el marco de lo previsto en el Fideicomiso Fondo de Desastres Naturales (FONDEN), las Reglas Generales del FONDEN, los Lineamientos de Operación Específicos del FONDEN, el Fondo de Reconstrucción de Entidades Federativas (Fideicomiso 2186), las Reglas de Operación del Fideicomiso 2186, el Programa de Financiamiento para la Reconstrucción de Entidades Federativas (FONREC), para acceder a los recursos del FONDEN (Bono Cupón Cero) se han realizado las siguientes disposiciones las cuales se presentan a continuación:

Crédito Fonrec

No.	Concepto	Fecha de Disposición	Fecha de Vencimiento	Importe	Tasa de Interés
1a.	Disposición	16-mar-18	16-mar-38	102,930.0	TIIIE+0.36 PP
2a.	Disposición	30-nov-18	16-mar-38	89,288.0	TIIIE+0.36 PP
				192,218.0	

Con fundamento en la Cláusula Séptima del Contrato de Crédito Simple celebrado entre el Gobierno del Estado de México y BANOBRAS, el 22 de febrero de 2018 (el contrato), este crédito tiene como obligación de Pago, calcular Intereses Ordinarios Sobre Saldos Insolutos; considerando los títulos suscritos, los intereses se calculan sobre el saldo y la tasa de interés variable TIIIE que se formalizó con BANOBRAS.

Por lo que respecta al principal y dada la estructura del Bono Cupón Cero adquirido, que servirá como fuente de pago del principal de la correspondiente disposición del crédito, según se establece en Cláusula Sexta, párrafo 7 del Contrato, a la fecha no se han realizado amortizaciones, por lo que la base de cálculo a diciembre de 2018 fue de 192,218 mil pesos.

Para asegurar la fuente primaria de pago de los créditos anteriores, el fiduciario de los Fideicomisos Núm. 2198 (PROFISE) y Fondo de Reconstrucción de Entidades Federativas, Fideicomiso 2186 FONREC; el GEM adquirió bonos cupón cero con BANOBRAS, S.N.C. y con cargo a los apoyos que otorga el Gobierno Federal a través de los Fondos, para cubrir la suerte principal del crédito y/o de las partidas presupuestales que le correspondan al Estado.

El valor ajustado del Bono Cupón Cero del pasivo de BANOBRAS (PROFISE), de conformidad con la Cláusula Tercera Inciso A) del Contrato del Fideicomiso 2198 denominado "Fondo de Apoyo para la Infraestructura y Seguridad, PROFISE" constituido por BANOBRAS y numeral 20 Inciso VIII de las Reglas de Operación del Fideicomiso vigente, de conformidad con los criterios para la elaboración y presentación homogénea de la información financiera y de los formatos a que hace referencia la Ley de Disciplina Financiera de las Entidades Federativas y los Municipios es de 1,015,868.2 miles de pesos producto de los beneficios obtenidos por el GEM en el instrumento Cupón Cero.

El valor ajustado del Bono Cupón Cero del pasivo de BANOBRAS (FONREC), de conformidad con la Cláusula Tercera Inciso A) del Contrato del Fondo de Reconstrucción de Entidades Federativas, Fideicomiso 2186 FONREC constituido por BANOBRAS y numeral 21 Inciso VII de las Reglas de Operación del Fideicomiso vigente, de conformidad con los criterios para la elaboración y presentación homogénea de la información financiera y de los formatos a que hace referencia la Ley de Disciplina Financiera de las Entidades Federativas y los Municipios es de 21,167.8 miles de pesos, producto de los beneficios obtenidos por el GEM en el instrumento Cupón Cero.

En caso de que el acreditado incumpla sus obligaciones de los créditos a las que está sujeto, BANOBRAS podrá anticipar el vencimiento del crédito y exigir de inmediato al acreditado el pago total

de lo que adeude a esa fecha por concepto de capital, intereses ordinarios, intereses moratorios y demás accesorios financieros.

II. NOTAS AL ESTADO DE ACTIVIDADES

Su finalidad es informar el monto del cambio total en la Hacienda Pública/Patrimonio Generado durante un periodo y proporcionar información relevante sobre el resultado de las transacciones y otros eventos relacionados con la operación del Gobierno que afectan o modifican su patrimonio. Muestra una relación resumida de los Ingresos y los Gastos y Otras Pérdidas durante un período determinado, cuya diferencia determina el ahorro o desahorro del ejercicio.

II.1 INGRESOS DE GESTIÓN

Ingresos de Gestión	Dic 18	Dic 17
Impuestos sobre el Patrimonio	6,911,797.9	6,491,575.0
Impuestos sobre la Producción, el Consumo y las Transacciones	154,982.5	95,643.6
Impuestos Sobre Nóminas y Asimilables	11,983,093.2	10,686,178.0
Otros Impuestos	175,634.0	104,930.6
Accesorios de Impuestos	346,729.0	185,547.3
Aportaciones de Mejoras	458,278.4	566,661.3
Derechos	5,603,499.3	5,557,784.5
Productos	12,368.2	14,894.1
Aprovechamientos	3,183,241.0	10,844,664.0
Total	28,829,623.5	34,547,878.4
Participaciones, Aportaciones, Transferencias , Asignaciones, Subsidios y Otras Ayudas		
Participaciones Federales	108,068,098.6	95,472,245.6
Incentivos Derivados de Colaboración Fiscal	8,378,793.2	
Fondos de Aportaciones y Apoyos Federales	102,401,343.1	100,306,303.9
Total	218,848,234.9	195,778,549.5
Otros Ingresos y Beneficios		
Ingresos Financieros	1,003,457.1	672,717.4
Total Otros Ingresos y Beneficios	248,681,315.5	230,999,145.3

II.2 GASTOS Y OTRAS PÉRDIDAS

El total de gastos de funcionamiento para la operación a diciembre de 2018, ascendió a 64 mil 7 millones 711.9 miles de pesos. A continuación se presentan aquellos rubros que presentaron una variación del 10% o mayor con respecto al diciembre de 2017:

- Los servicios personales representan 19.2% del total del gasto, con un importe de 55 mil 200 millones 123.4 miles de pesos, aplicados principalmente, a sueldo base, gratificaciones y prima vacacional.

- Las Transferencias, Asignaciones, Subsidios y Otras Ayudas ascendieron a 98 mil 814 millones 544.9 miles de pesos, representando el 34.3% del total del gasto aplicados principalmente por Transferencias a Organismos Auxiliares a Órganos Autónomos y Poderes.
- Las Participaciones y Aportaciones totalizaron 42 mil 846 millones 762.5 miles de pesos, representando el 15% de los gastos totales y se deben al pago de Participaciones a Municipios en los Ingresos Federales, a las de Aportaciones a Municipios y Convenios.

III. NOTAS AL ESTADO DE VARIACIÓN EN LA HACIENDA PÚBLICA

Su finalidad es mostrar los cambios que sufrieron los distintos elementos que componen la Hacienda Pública de la Entidad, entre el inicio y el final del periodo, que pueden servir de base para la toma de decisiones o aprovechar oportunidades y fortalezas del comportamiento de la Hacienda Pública, la cual, al 31 de diciembre de 2018 y 2017, se integra como sigue:

Patrimonio			
C O N C E P T O	Dic 18	Dic 17	
Aportaciones	1,878,586.7	1,878,586.7	
Resultado del Ejercicio	14,467,675.2	3,032,831.3	
Resultado de Ejercicios Anteriores	87,758,245.7	88,612,875.0	
Revalúos	51,281,704.3	51,281,704.3	
T O T A L :	155,386,211.9	144,805,997.3	

IV. NOTAS AL ESTADO DE FLUJOS DE EFECTIVO

IV.1 Efectivo y Equivalente

El saldo de efectivo y equivalentes al 31 de diciembre de 2018 y 2017 se muestra a continuación:

Efectivo y Equivalentes			
C O N C E P T O	Dic 18	Dic 17	
Bancos/ Tesorería	3,527,070.8	3,217,713.0	
Fondo Fijo de Caja	13,635.0	13,212.1	
T O T A L :	3,540,705.8	3,230,925.1	

Conciliación de los Flujos de Efectivo

Concepto	dic-18	dic-17	
Efectivo y Equivalentes al Efectivo al Inicio del Ejercicio	4,004,500.6	3,622,893.8	
Flujos Netos de Efectivo por Actividades de Operación	14,467,675.3	3,032,831.6	
Flujos Netos de Efectivo por Actividades de Inversión	- 2,179,239.6	- 2,249,778.1	
Flujos Netos de Efectivo por Actividades de Financiamiento	- 12,752,230.5	1,175,022.2	
Efectivo y Equivalentes al Efectivo al Final del Ejercicio	3,540,705.8	3,230,925.1	

V. CONCILIACION ENTRE LOS INGRESOS PRESUPUESTARIOS Y CONTABLES, ASI COMO CONCILIACION ENTRE LOS EGRESOS PRESUPUESTARIOS Y LOS GASTOS CONTABLES DEL SECTOR CENTRAL

Conciliación entre los Ingresos Presupuestarios y Contables

Del 1 de Enero al 31 de Diciembre de 2018

1. Ingresos (Presupuestarios)		285,889,952.1
2. Más ingresos contables no presupuestarios		76,819.5
Incremento por variación de inventarios	0.00	
Disminución del exeso de estimaciones por pérdida o deterioro u obsolescencia	0.00	
Disminución del exeso de provisiones	0.00	
Otros ingresos y beneficios varios	0.00	
Otros ingresos contables no presupuestarios	76,819.50	
3. Menos ingresos presupuestarios no contables		37,285,431.7
Productos de capital		
Aprovechamientos capital		
Ingresos derivados de financiamientos	37,005,891.60	
Otros ingresos presupuestarios no contables	279,540.10	
4. Ingresos Contables (4=1 +2 -3)		248,681,339.9

Los otros ingresos contables no presupuestarios, derivan del Bono Cupón Cero y los ingresos presupuestarios no contables corresponden a los recursos federales del programa FACEM 2018

Conciliación entre los egresos presupuestarios y los gastos contables

1. Total de Egresos (Presupuestarios)		287,678,364.7
2. Menos egresos presupuestarios no contables		53,534,279.4
Mobiliario y equipo de administración	13,814.9	
Mobiliario y equipo educacional y recreativo	833.5	
Equipo e instrumental médico y de laboratorio		
Vehículos y equipo de transporte		
Equipo de defensa y seguridad	7.1	
Maquinaria otros equipos y herramientas	1,347.8	
Activos biológicos		
Bienes inmuebles		
Activos intangibles	38.4	
Obra pública en bienes propios	3,900,778.4	
Acciones y participaciones de capital		
Compra de títulos y valores		
Inversiones en fideicomisos, mandatos y otros análogos		
Provisiones para contingencias y otras erogaciones especiales		
Amortización de deuda pública	36,274,361.1	
Adeudos de ejercicios fiscales anteriores	2,460,530.0	
Otros egresos presupuestales no contables	10,882,568.2	
3. Más egresos contables no presupuestales		69,579.4
Estimaciones, depreciaciones, deterioros, obsolescencia y amortizaciones		
Provisiones		
Disminución de inventarios		
Aumento por insuficiencia de estimaciones por pérdida o deterioro u obsolescencia		
Aumento por insuficiencia de provisiones		
Otros gastos		
Otros gastos contables no presupuestales	69,579.4	
4. Total del Gasto Contable		234,213,664.7

B) NOTAS DE MEMORIA

CUENTAS DE ORDEN CONTABLES Y PRESUPUESTALES

	Dic 18	Dic 17
Cuentas Deudoras		
Programa Nacional de Recursos Federales	80,928.0	143,134.5
	80,928.0	143,134.5
Cuentas Acreedoras		
Recursos Federales Programables	80,928.0	143,134.5
	80,928.0	143,134.5
Cuentas de Orden Presupuestales (Miles de Pesos)		
	Dic 18	Dic 17
Cuentas deudoras		
Ley de Ingresos Estimada	246,649,964.3	227,455,309.7
Presupuesto de Egresos por Ejercer de Gastos de Funcionamiento	-161,086.7	2,539,731.0
Presupuesto de Egresos por Ejercer de Transferencias, Asignaciones,Subsidios y Otras Ayudas	8,281,135.4	1,550,071.7
Presupuesto de Egresos por Ejercer de Participaciones y Aportaciones	-2,288,221.7	6,875.2
Presupuesto de Egresos por Ejercer de Intereses, Comisiones y Otros Gastos de la Deuda Pública	-32,939,915.8	2,947,768.3
Presupuesto de Egresos por Ejercer de Inversion Publica	2,316,455.3	0.0
Presupuesto de Egresos por Ejercer de Bienes Muebles, inmuebles e intangibles	306,215.6	21,148.3
Presupuesto de Egresos por Ejercer de Inversiones Financieras	-1,573,569.5	0.0
Presupuesto de Egresos Devengado de Gastos de Funcionamiento	1,125,927.1	54,590.1
Presupuesto de Egresos Devengado de Transferencias, Asignaciones,Subsidios y Otras Ayudas	2,912,964.4	1,010,663.6
Presupuesto de Egresos Devengado de Inversion Pública	6,466,954.6	1,220,183.3
Presupuesto de Egresos Devengado de Bienes Muebles, Inmuebles e Intangibles	10,367.0	0.0
Presupuesto de Egresos Devengado de Participaciones y Aportaciones	206,787.0	175,222.8
Presupuesto de Egresos Devengado de Intereses, Comisiones y Otros Gastos de la Deuda Pública	0.0	0.0
Presupuesto de Egresos Devengado de Inversiones Financieras	0.0	0.0
Presupuesto de Egresos Pagado de Gastos de Funcionamiento	62,827,029.5	60,372,166.5
Presupuesto de Egresos Pagado de Transferencias, Asignaciones,Subsidios y Otras Ayudas	95,956,335.8	92,954,780.5
Presupuesto de Egresos Pagado de Participaciones y Aportaciones	42,639,975.6	38,385,119.6
Presupuesto de Egresos Pagado de Intereses, Comisiones y Otros Gastos de la Deuda Pública	42,712,577.1	6,824,931.7
Presupuesto de Egresos Pagado de Inversion Publica	21,397,572.7	32,884,840.5
Presupuesto de Egresos Pagado de Bienes Muebles,Inmuebles e Intangibles	5,674.8	328,877.4
Presupuesto de Egresos Pagado de Inversiones Financieras	2,888,869.0	3,296,103.6
	499,742,011.5	472,028,383.8
Cuentas Acreedoras		
Ley de Ingresos Recaudada	285,889,952.1	234,976,332.5
Ley de Ingresos por Ejecutar	-39,239,987.8	-7,521,022.8
Ley de Ingresos Devengada	0.0	0.0
Presupuesto de Egresos Aprobado de Gastos de Funcionamiento	63,791,869.9	62,966,487.6
Presupuesto de Egresos Aprobado de Transferencias, Asignaciones,Subsidios y Otras Ayudas	107,150,435.7	95,515,515.8
Presupuesto de Egresos Aprobado de Participaciones y Aportaciones	40,558,540.8	38,570,398.1
Presupuesto de Egresos Aprobado de Intereses, Comisiones y Otros Gastos de la Deuda Pública	9,772,661.3	9,772,700.0
Presupuesto de Egresos Aprobado de Inversion Pública	30,180,982.6	34,101,843.3
Presupuesto de Egresos Aprobado de Bienes Muebles, inmuebles e Intangibles	322,257.4	350,025.7
Presupuesto de Egresos Aprobado de Inversiones Financieras yOtras Provisiones	1,315,299.5	3,296,103.6
	499,742,011.5	472,028,383.8

C) NOTAS DE GESTIÓN ADMINISTRATIVA

I. INTRODUCCIÓN

En cumplimiento a lo que establece el Art. 77 Fracción XIX el C. Gobernador, a través del Secretario de Finanzas, se presenta a más tardar el 30 de abril de cada año que corresponda, la Cuenta Pública del año inmediato

anterior, cumpliendo con lo que establecen los Artículos 349, 350, 351, 352, 353 y 354 del Código Financiero del Estado de México y Municipios, se presenta la Cuenta Pública al Congreso Local.

Por lo que respecta a la difusión de la información financiera a la ciudadanía, el Art. 56 de la Ley General de Contabilidad Gubernamental, referente a la generación y publicación de la información financiera de los entes públicos, el cual se hará conforme a las normas, estructura, formatos y contenido de la información, para difundirse en la página de Internet, en informes periódicos y en cualquier medio oficial de difusión en términos de las disposiciones aplicables.

El Art. 58 de la Ley de Disciplina Financiera de las Entidades Federativas y de los Municipios, establece que los Entes Públicos se sujetarán a la Ley General de Contabilidad Gubernamental para presentar la información financiera en los informes periódicos correspondientes y en su respectiva Cuenta Pública.

El Art. 23 de la Ley de Transparencia y Acceso a la Información Pública del Estado de México y Municipios establece que son sujetos obligados a transparentar y permitir el acceso a su información y proteger los datos personales que obren en su poder, el Poder Ejecutivo del Estado de México, las dependencias, organismos auxiliares, órganos, entidades, fideicomisos y fondos públicos, así como la Procuraduría General de Justicia”

En el ejercicio 2018 los principales aspectos económico-financieros implementados por el Gobierno, han sido mejorar la eficiencia recaudatoria y fortalecer las medidas de contención del gasto corriente, y no se establecieron políticas económicas que tengan efecto en la toma de decisiones de ejercicios posteriores.

II. PANORAMA ECONÓMICO Y FINANCIERO

En el Estado de México, el sector terciario representó 72.74 por ciento del PIBE (Producto Interno Bruto del Estado), mientras que el primario y el secundario equivalen a 1.5 y 1.3 por ciento de la producción estatal, respectivamente, estructura similar a la nacional. La fortaleza económica de la Entidad se sustenta en la actividad de la construcción. En el año 2017 esta actividad representó el 15.6 por ciento de la producción total estatal.

Las actividades secundarias conformadas por la minería, industria manufacturera, construcción y la generación, transmisión y distribución de energía eléctrica y suministro de gas por ductos al consumidor final, registraron al Estado de México como una de las entidades que en mayor medida aportaron con el total nacional en 8.9 por ciento del total nacional.

El Estado de México se ha venido consolidando como un Estado eficiente que garantiza finanzas públicas sanas, mediante una férrea disciplina fiscal, ubicándose a nivel nacional como ejemplo de buenas prácticas en materia financiera y fiscal.

En materia financiera, el Gobierno del Estado de México, es bien visto por evaluadoras de riesgo, ya que cumple cabalmente con los fundamentos financieros, haciendo uso racional y ordenado de los recursos públicos en materia de ingreso, gasto y deuda pública.

III. AUTORIZACIÓN E HISTORIA

III.1 FECHA DE CREACIÓN DEL ENTE

El 2 de marzo de 1824, se reconoce como el día oficial de la erección del Estado de México y se declaró mediante el Decreto No. 1.

III.2 CAMBIOS EN LA ESTRUCTURA

Al 31 de diciembre de 2018 el Poder Ejecutivo del Sector Central del Gobierno del Estado de México, no presentó cambios en su estructura organizacional.

IV. ORGANIZACIÓN Y OBJETO SOCIAL

IV.1 OBJETO SOCIAL

Hacer del Estado de México una potencia del siglo XXI que, con innovación y conocimiento, se convierta en un modelo de seguridad, justicia y modernidad con sentido social.

Alcanzar un mejor nivel de vida y una mayor igualdad de oportunidades gracias al desarrollo de una economía competitiva que generará empleos bien remunerados dentro de un entorno de seguridad y de Estado de Derecho.

La Visión formulada por la presente Administración Pública Estatal, es el reflejo de una ambiciosa aspiración de desarrollo para la entidad, que es al mismo tiempo realista, ya que se encuentra sustentada en la capacidad de acción del Gobierno Estatal

Los fundamentos y programas contenidos nos permitirán seguir contando con una sociedad que se distingue por su unidad, por la cohesión de su tejido social y por su capacidad para superar cualquier reto; una sociedad donde se garantiza la igualdad, la dignidad, la justicia y la seguridad; una sociedad donde la Ley encuentra plena vigencia, y donde el consenso, el acuerdo y la corresponsabilidad son los motores que animan la vida colectiva y definen que la democracia es el rumbo que deberá seguirse hacia el desarrollo y el bienestar social.

IV.2 PRINCIPAL ACTIVIDAD

La principal actividad del Gobierno es la administración de recursos públicos para atender las necesidades sociales, culturales y educativas de sus habitantes, a través de la creación de instituciones y la implementación de programas para atender a las personas; promover el desarrollo económico regional, empleando herramientas legales e incentivos que detonen el incremento del bienestar social y generen mercados dinámicos en la entidad, así como lograr la seguridad en todos sus niveles y a una justicia imparcial y equitativa.

IV.3 EJERCICIO FISCAL

El ejercicio fiscal corre del 1 de enero al 31 de diciembre de cada año.

IV.4 RÉGIMEN JURÍDICO

Institución de orden público, base de la división territorial y de la organización política y administrativa del Estado de México, con personalidad jurídica y patrimonio propios, autónomo en su Gobierno Interior y con libre administración de su Hacienda.

- Constitución Política de los Estados Unidos Mexicanos
- Constitución Política del Estado Libre y Soberano de México
- Ley General de Contabilidad Gubernamental
- Ley de Disciplina Financiera para las Entidades Federativas y los Municipios
- Ley de Coordinación Fiscal
- Ley de Presupuesto y Responsabilidad Hacendaria
- Ley de Fiscalización Superior del Estado de México
- Ley Orgánica de la Administración Pública del Estado de México
- Ley General del Sistema Nacional Anticorrupción
- Ley del Sistema Anticorrupción del Estado de México y Municipios.
- Ley de Planeación del Estado de México y Municipios.
- Código Financiero del Estado de México y Municipios
- Código Administrativo del Estado de México.
- Código de Procedimientos Administrativos del Estado de México.
- Ley de Ingresos del Estado de México

- Presupuesto de Egresos del Gobierno del Estado de México
- Ley de Responsabilidades Administrativas del Estado de México y Municipios
- Reglamento Interior de la Secretaría de Finanzas
- Ley de Transparencia y Acceso a la Información Pública del Estado de México y Municipios
- Reglamento de la Ley de Transparencia y Acceso a la Información Pública del Estado de México.
- Manual de Normas y Políticas para el Gasto Público del Gobierno del Estado de México
- Manual Único de Contabilidad Gubernamental para las Dependencias y Entidades Públicas del Gobierno y Municipios del Estado de México.
- Reglas de Operación para el Programa de Acciones para el Desarrollo.

IV.5 CONSIDERACIONES FISCALES

El régimen fiscal para el Poder Ejecutivo del Sector Central del Gobierno del Estado de México es el correspondiente a Personas Morales con Fines no Lucrativos con la actividad de Administración Pública Estatal en General y sus obligaciones fiscales se determinan conforme al objetivo y funciones asignadas en la Constitución Política del Estado Libre y Soberano de México, en la Ley que les da origen o en su Decreto de Creación, salvo los casos en que se realicen actividades distintas a la prestación de servicios públicos.

El Poder Ejecutivo del Sector Central del Gobierno del Estado de México, no efectúa retenciones del Impuesto al Valor Agregado, de conformidad con el artículo 3º, tercer párrafo de la Ley del Impuesto al Valor Agregado.

Con base al artículo 23 del Código Financiero del Estado de México y Municipios el Poder Ejecutivo del Sector Central del Gobierno del Estado de México está exento del pago de impuestos, derechos y aportaciones de mejora el Estado, en caso de reciprocidad, cuando su actividad corresponda a funciones de derecho público.

El Poder Ejecutivo del Sector Central del Gobierno del Estado deberá aplicar contable y presupuestalmente las obligaciones fiscales que establece el Código Financiero del Estado de México y Municipios en el artículo 56, correspondiente al Impuesto sobre Erogaciones por Remuneraciones al Trabajo Personal.

La normatividad aplicable es:

- Constitución Política de los Estados Unidos Mexicanos
- Constitución Política del Estado Libre y Soberano de México
- Ley del Impuesto Sobre la Renta
- Código Fiscal de la Federación
- Ley del Impuesto al Valor Agregado
- Código Financiero del Estado de México y Municipios
- Ley de Ingresos del Estado de México
- Reglas de Carácter General Aplicables al ISERTP

Descripción de las obligaciones fiscales

- Entero de las retenciones de impuesto sobre la renta por sueldos y salarios e ingresos asimilados a salarios, Arrendamientos y Servicios Profesionales.
- Entero del Impuesto Sobre Erogaciones por Remuneraciones al Trabajo Personal (ISERTP) y en su caso las retenciones efectuadas.
- Entero del Impuesto al Valor Agregado cobrado por las Operaciones de Arrendamiento.
- Declaración Informativa de Operaciones con Terceros

IV.6 ESTRUCTURA ORGANIZACIONAL BÁSICA.



SECRETARÍA DE FINANZAS
SUBSECRETARÍA DE ADMINISTRACIÓN
DIRECCIÓN GENERAL DE INNOVACIÓN



DEPENDENCIAS DEL PODER EJECUTIVO DEL GOBIERNO DEL ESTADO DE MÉXICO

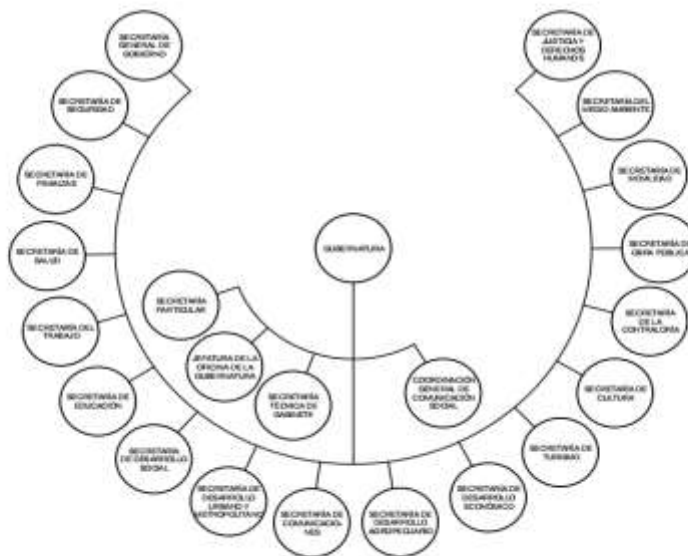

ABRIL DE 2019

IV.7 APORTACIONES A FIDEICOMISOS

Los fondos aportados a fideicomisos públicos para la ejecución de programas, que constituyan inversiones, serán controlados mediante su registro en fondos fideicomitidos en donde el Poder Ejecutivo del Sector Central del Gobierno del Estado de México es Fideicomitente. Los comités de los mismos deberán proporcionar mensualmente al área contable correspondiente la información de sus operaciones, en el caso de adquisiciones de activo fijo la documentación original deberá remitirse al área contable para su resguardo; las aportaciones que se hagan a fideicomisos que por sus funciones realicen erogaciones no recuperables, se registrarán directamente al gasto.

Los Fideicomisos que se tienen registrados son los siguientes:

Nombre del Fideicomiso

IMC
OSEM
ISFA
Fideicomiso Protección Civil
Reestructura de la Deuda (The Bank of New York Mellon)
Fideicomiso Desarrollo de Infraestructura del Estado de México
Fideicomiso del Fondo Metropolitano del Valle de México
Fideicomiso Impuesto Sobre Erogaciones por Remuneraciones al Trabajo Personal (ISERPT)
Fideicomiso Fondo de Aportaciones para la Infraestructura Social (FAIS)
Fideicomiso Fondo Metropolitano del Valle de Toluca
Fideicomiso Irrevocable de Administración Fuente de Pago 2145 (Mexicable)
Fideicomiso Estado México Implementación Nuevo Sistema de Justicia Penal
Fideicomiso Reserva Territorial para el Desarrollo y Equipamiento Urbano Regional

V. BASES DE PREPARACIÓN DE LOS ESTADOS FINANCIEROS

a) Los estados financieros y notas complementarias, que se acompañan, han sido preparados y están presentados, en todos los aspectos importantes, de conformidad con las disposiciones en materia de información financiera establecidas en la Ley General de Contabilidad Gubernamental.

b) Conforme dicha normatividad, los estados financieros básicos que la entidad debe preparar y presentar son a.- Estado de Situación Financiera; b. Estado de Actividades; c. Estado de Variación en la Hacienda Pública; d. Estado de Cambios en la Situación Financiera; e. Estado de Flujo de Efectivo; f. Estado Analítico del Activo g. Estado Analítico de la Deuda y Otros Pasivos y las Notas de Detalle, de Memorándum y de Desglose, los cuales se formulan cumplir con los requerimientos normativos gubernamentales a los que está sujeta la entidad y para ser integrados en la cuenta pública estatal, y están presentados en los formatos que para tal efecto fueron establecidos por el Consejo Nacional de Armonización Contable.

También, conforme a la normatividad establecida en la Ley General de Contabilidad Gubernamental, la entidad debe preparar información presupuestal y presentarla en los siguientes estados presupuestarios cuyos formatos fueron establecidos por el Consejo Nacional de Armonización Contable: a.- Estado Analítico de Ingresos; b.- Estado Analítico del Ejercicio del Presupuesto de Egresos, c.- Clasificación por Objeto del Gasto, d.- Estado Analítico del Ejercicio del Presupuesto de Egresos, e.- Clasificación Económica, f.- Estado Analítico del Ejercicio del Presupuesto de Egresos, g.- Clasificación Administrativa, h.- Estado Analítico del Ejercicio del Presupuesto de Egresos, i.- Clasificación Funcional; j.- Endeudamiento Neto e Intereses de la Deuda.

c) Los Postulados Básicos de Contabilidad Gubernamental son los elementos fundamentales que configuran el Sistema de Contabilidad Gubernamental, teniendo incidencia en la identificación, el análisis, la interpretación, la captación, el procesamiento y el reconocimiento de las transformaciones, transacciones y otros eventos que afectan al ente público.

Los postulados sustentan de manera técnica el registro de las operaciones, la elaboración y presentación de estados financieros; basados en su razonamiento, eficiencia demostrada, respaldo en legislación especializada y aplicación de la Ley General de Contabilidad Gubernamental (Ley de Contabilidad), con la finalidad de uniformar los métodos, procedimientos y prácticas contables.

El registro contable de las transacciones que realiza la entidad se reconoce sobre la base del devengado conforme al postulado de devengo contable.

Se aplicaron todos los postulados básicos emitidos por el Consejo de Armonización Contable.

d) La normatividad contable supletoria no es aplicable.

VI. POLÍTICAS DE CONTABILIDAD SIGNIFICATIVAS

a) La Institución opera en un entorno económico no inflacionario por lo que los estados financieros que se acompañan fueron preparados sobre la base del costo histórico, excepto por las partidas no monetarias que fueron reconocidas en los estados financieros antes del 31 de diciembre de 2007, en cuyo caso incorporan los efectos de la inflación desde su reconocimiento inicial en los estados financieros y hasta dicha fecha. El porcentaje de inflación acumulada en los tres últimos ejercicios fue de 12.72% (2017), 9.87% (2016) y 10.52% (2015). La inflación anual de los últimos tres años fue de 6.78% (2017), 3.36% (2016) y 2.13% (2015). Dichos porcentajes fueron determinados utilizando el Índice Nacional de Precios al Consumidor dado a conocer por el Instituto Nacional de Estadística y Geografía e Informática.

b) Reconocimiento de Ingreso, por las características de la entidad, los principales ingresos (Ingresos de Gestión) que se presentan en el estado de actividades se reconocen contablemente en el momento en que se cobran, y las Participaciones y Aportaciones conforme a la percepción del recurso.

c) Gastos por intereses, los gastos por intereses se reconocen en resultados conforme se devengan.

d) Respecto de la realización de operaciones en el extranjero y sus efectos en la información financiera gubernamental, no hay información que revelar.

e) En cuanto al método de valuación de la inversión en acciones de compañías subsidiarias y no consolidadas y asociadas, los títulos en acciones están valuadas a su costo histórico

f) El sistema y método de evaluación de inventarios y costo de lo vendido, se valúan a su costo promedio de adquisición.

g) Respecto de beneficios a empleados no existe información que revelar.

h) Para las provisiones, las entidades públicas no registran ninguna provisión para contingencias por las eventuales indemnizaciones y compensaciones que tenga que pagar a su personal, incluso a favor de terceros. En caso de despidos injustificados, cuando se tenga el conocimiento de un laudo laboral o de cualquier resolución judicial resuelta por los tribunales o cualquier otra derivada de las relaciones laborales, se creará el pasivo correspondiente y se dará la suficiencia presupuestal misma que se deberá reconocer en el ejercicio en que se pague, debido a que es en ese momento cuando se afecta el Presupuesto de Egresos del ejercicio, en su caso las adecuaciones presupuestarias correspondientes.

i) Respecto de las reservas, no existe información que revelar.

j) Respecto a los cambios en políticas contables y corrección de errores junto con las revelación de los efecto que se tendrán en la información financiera del ente público, ya sea retrospectivos o prospectivos, no existe información a revelar.

k) Respecto de las reclasificaciones no existe información que revelar.

l) Respecto de la depuración y cancelación de saldos, no existe información que revelar.

VII.POSICIÓN EN MONEDA EXTRANJERA Y PROTECCIÓN POR RIESGO CAMBIARIO

Sin información que revelar.

VIII. REPORTE ANALÍTICO DEL ACTIVO

CONCEPTO	Saldo Inicial	Saldo Final
ACTIVO		
<i>Activo Circulante</i>	<i>19,568,245.4</i>	<i>19,562,657.7</i>
Efectivo y Equivalentes	6,835,602.3	3,540,705.8
Derechos a Recibir Efectivo o Equivalentes	12,125,548.9	15,335,175.7
Derechos a Recibir Bienes o Servicios	601,221.0	680,903.0
Inventarios	5,873.2	5,873.2
Almacenes	0.0	0.0
Estimación por Pérdida o Deterioro de Activos Circulantes	0.0	0.0
Otros Activos Circulantes	0.0	0.0
Activo No Circulante	183,817,944.5	178,259,143.1
Inversiones Financieras a Largo Plazo	4,629,280.3	3,859,918.1
Derechos a Recibir Efectivo o Equivalentes a Largo Plazo	0.0	0.0
Bienes Inmuebles, Infraestructura y Construcciones en Proceso	180,907,733.1	175,470,194.3
Bienes Muebles	5,749,875.6	5,756,407.4
Activos Intangibles	0.0	0.0
Depreciación, Deterioro y Amortización Acumulada de Bienes	-7,468,944.5	-6,827,376.7
Activos Diferidos	0.0	0.0
Estimación por Pérdida o Deterioro de Activos no Circulantes	0.0	0.0
Otros Activos no Circulantes	0.0	0.0
Total del Activo	203,386,189.9	197,821,800.8

- a) En cuanto a la vida útil o porcentajes de depreciación, deterioro o amortización en activos los porcentajes anuales de depreciación de los bienes sujetos a este proceso se presentan en la Nota de Desglose I.7.
- b) Respecto a los cambios en los porcentajes o valor residual de los activos, sin información que revelar.
- c) Respecto a los importe de los gastos capitalizados, sin información que revelar.
- d) Respecto del riesgos por tipo de cambio o de interés de las inversiones financieras, sin información que revelar.
- e) Respecto al valor activado en el ejercicio de los bienes construidos por la entidad, sin información que revelar.
- f) Respecto de otras circunstancias de carácter significativo que afecten el activo, sin información que revelar.
- g) Respecto del desmantelamiento de activos, procedimientos, implicaciones, efectos contables, sin información que revelar
- h) Respecto de la administración de activos, sin información que revelar.

PRINCIPALES VARIACIONES EN EL ACTIVO

- a) Inversiones en Valores

Títulos y Valores a Largo Plazo

C O N C E P T O	Dic 18	Dic 17
Acciones	2,000.0	5,845.6
Teléfonos de México	0.0	3,369.7
Quetzal, S.A.	0.0	0.3
Distribuidora de Gas Natural del Estado de México	0.0	16.4
Club Atlavilla, S.A.	0.0	383.2
Empresa Avandaro, S.A.	2,000.0	2,000.0
Invernaderos para la Producción de Esqueje y Flor de Ornato	0.0	76.0
Valores	0.0	3.0
Nacional Financiera, S.A.	0.0	3.0
T O T A L	2,000.0	5,848.6

El saldo de la cuenta Inversiones en valores no presenta variación a septiembre 2018 con respecto a 2017.

b) Patrimonio de Organismos Descentralizados de Control Presupuestario Indirecto.

Concepto	Dic 18	Dic 17
Colegio Mexiquense, A.C.	0.0	239.8
	0.0	239.8

c) Inversiones en empresas de participación mayoritaria

- Sin información que revelar.

d) Inversiones en empresas de participación minoritaria

- Sin información que revelar.

e) Patrimonio de Organismos Descentralizados de Control Presupuestario Directo

Concepto	Dic 18	Dic 17
Junta de Caminos del Estado de México	0.0	466,890.1
Instituto de Investigación y Capacitación Agropecuario, Acuicola y Forestal del Estado de México	0.0	24,060.3
Protectora de Bosques	0.0	27,148.4
Instituto Mexiquense de Cultura	0.0	4,506.6
Universidad Tecnológica Fidel Velázquez	0.0	4,536.1
Instituto de Investigación y Fomento de las Artesanias del Estado de México	0.0	13,951.5
Instituto de Seguridad Social del Estado de México y Municipios	90.0	90.0
Reciclagua Ambiental, S.A. de C.V.	105,912.2	105,912.2
Instituto Mexiquense de la Vivienda Social	0.0	255,709.5
Sistema de Autopistas, Aeropuertos, Servicios Conexos y Auxiliares del Estado de México	791,215.7	794,385.0
Instituto de la Función Registral del Estado de México	0.0	5,477.2
Procuraduría de Protección al Ambiente del Estado de México	0.0	1,201.9
Inspección General de las Instituciones de Seguridad Pública del Estado de México	0.0	189.0
	897,217.9	1,704,057.8

IX. FIDEICOMISOS, MANDATOS Y ANÁLOGOS.

a) Los Fideicomisos que se presentan en el Estado de Posición Financiera son los siguientes:

CONCEPTO	Dic 18	Dic 17
IMC	10,468.7	9,036.4
OSEM	3,383.1	3,157.9
ISFA	1,048.2	1,049.8
Fideicomiso Protección Civil	0.0	3,490.4
Reestructura de la Deuda (The Bank of New York Mellon)	1,301,369.4	1,092,217.2
Fideicomiso Desarrollo de Infraestructura del Estado de México	536,390.4	1,218,283.1
Fideicomiso Impuesto Sobre Erogaciones Por Remuneraciones al Trabajo Personal (ISERPT)	593,600.2	280,972.6
Fideicomiso Fondo de Aportaciones para la Infraestructura Social (FAIS)	1.6	0.8
Fideicomiso Fondo Metropolitano del Valle de Toluca	24,968.4	125,296.0
Fideicomiso Irrevocable de Administración Fuente de Pago 2145 (Mexicable)	1,325.9	1,654.7
Fideicomiso Estado de México Implementación Nuevo Sistema de Justicia Penal	192,354.2	192,354.2
Fideicomiso Reserva Territorial para el Desarrollo y Equipamiento Urbano Regional	234,418.8	182,688.7
Fideicomiso del Fondo Metropolitano del Valle de México	61,371.3	54,830.6
TOTAL	2,960,700.2	3,165,032.4

b) A continuación, se enlistan los Fideicomisos de mayor monto de disponibilidad:

Nombre del Fideicomiso	Importe
Reestructura de la Deuda (The Bank of New York Mellon)	1,301,369.4
Fideicomiso Desarrollo de Infraestructura del Estado de México	536,390.4
Total	1,837,759.8

X. REPORTE DE RECAUDACIÓN

La recaudación en el ejercicio al 31 de diciembre de 2018 se comportó como sigue:

Ingresos de Gestión	Dic 18	Dic 17
Impuestos sobre el Patrimonio	6,911,797.9	6,491,575.0
Impuestos sobre la Producción, el Consumo y las Transacciones	154,982.5	95,643.6
Impuestos Sobre Nóminas y Asimilables	11,983,093.2	10,686,178.0
Otros Impuestos	175,634.0	104,930.6
Accesorios de Impuestos	346,729.0	185,547.3
Aportaciones de Mejoras	458,278.4	566,661.3
Derechos	5,603,499.3	5,557,784.5
Productos	12,368.2	14,894.1
Aprovechamientos	3,183,241.0	10,844,664.0
Total	28,829,623.5	34,547,878.4
Participaciones, Aportaciones, Transferencias , Asignaciones, Subsidios y Otras Ayudas		
Participaciones Federales	108,068,098.6	95,472,245.6
Incentivos Derivados de Colaboración Fiscal	8,378,793.2	
Fondos de Aportaciones y Apoyos Federales	102,401,343.1	100,306,303.9
Total	218,848,234.9	195,778,549.5
Otros Ingresos y Beneficios		
Ingresos Financieros	1,003,457.1	672,717.4
Total Otros Ingresos y Beneficios	248,681,315.5	230,999,145.3

El incremento que se observa en los ingresos federales deriva del incremento de la recaudación federal participable.

Concepto	Proyecciones de Ingresos (Miles de Pesos)					
	Año (2018)	Año 1 (2019)	Año 2 (2020)	Año 3 (2021)	Año 4 (2022)	Año 5 (2023)
Ingresos						
Impuestos	19,920,975.3	21,217,961.9	22,708,283.4	24,413,598.6	26,255,003.7	28,236,258.8
Contribuciones de Mejoras	597,997.6	635,003.0	676,723.6	722,944.2	773,231.6	826,957.1
Derechos	5,418,672.8	5,726,592.3	6,052,676.1	6,379,795.9	6,744,544.4	7,130,636.0
Productos	561,085.6	518,082.0	488,227.0	471,542.3	466,958.0	457,481.8
Aprovechamientos	5,662,526.4	5,995,844.8	6,366,741.9	6,778,302.7	7,219,586.8	7,560,322.4
Total Estatales	32,161,257.7	34,093,484.0	36,292,652.0	38,766,183.7	41,459,324.5	44,211,656.1
Participaciones	100,121,034.8	105,216,308.5	114,048,380.8	122,860,574.7	132,224,913.2	142,138,710.0
Incentivos Derivados de la Colaboración Fiscal	6,226,712.6	6,514,787.3	6,852,395.2	7,218,111.9	7,600,400.2	7,930,455.3
Aportaciones Federales	71,522,371.4	74,573,092.6	78,023,395.0	81,775,182.5	85,737,731.6	89,912,713.2
Convenios	26,711,220.0	27,564,612.1	28,454,971.9	29,385,050.3	30,348,866.4	31,347,877.9
Total Federales	204,581,338.8	213,868,800.5	227,379,142.9	241,238,919.4	255,911,911.4	271,329,756.4
A. Ingresos Derivados de Financiamientos	10,002,578.3	10,002,578.3	10,002,578.3	11,475,209.0	11,475,209.0	11,475,209.0
Total Ingresos por Financiamiento	10,002,578.3	10,002,578.3	10,002,578.3	11,475,209.0	11,475,209.0	11,475,209.0
Total de Ingresos	246,745,174.8	257,964,862.8	273,674,373.2	291,480,312.1	308,846,444.9	327,016,621.5

VIII. INFORME SOBRE LA DEUDA Y EL REPORTE ANALÍTICO DE LA DEUDA

a) Indicadores de la Deuda Pública.

La Deuda Pública respecto de los ingresos ordinarios a septiembre de 2018 y de 5 años anteriores se ha comportado como sigue:

Concepto	2012	2013	2014	2015	2016	2017	Dic 2018
Ingresos Ordinarios	157,452.4	176,068.3	200,364.7	200,269.1	221,862.0	230,929.5	288,350.6
Saldo de la Deuda Pública	32,725.7	32,600.3	32,258.9	35,125.2	36,179.4	38,277.1	39,968.8
%	20.8	18.5	16.1	17.5	16.3	16.6	13.9

OBLIGACIONES FINANCIERAS DE ENTIDADES FEDERATIVAS, MUNICIPIOS Y ORGANISMOS Saldo como por ciento del PIBE por Entidad Federativa al cierre de cada año

Concepto	2013	2014	2015	2016	2017	2018
T O T A L	3.1	3.1	3.1	2.8	2.8	2.5
Aguascalientes	1.9	1.7	1.6	1.3	1.2	0.9
Baja California	3.1	3.4	3.7	3.0	2.9	2.3
Baja California Sur	2.1	1.9	1.8	1.3	1.3	0.9
Campeche	0.1	0.2	0.2	0.1	0.1	0.4
Coahuila	6.9	6.5	6.6	5.9	5.6	4.7
Colima	3.1	2.9	3.2	2.8	2.9	2.9
Chiapas	7.6	6.8	6.0	6.3	5.4	5.3
Chihuahua	9.5	9.2	8.9	9.6	9.2	6.9
Distrito Federal	2.4	2.4	2.5	2.5	2.5	2.2
Durango	2.6	2.9	3.6	3.1	2.7	2.7
Guanajuato	1.4	1.3	1.0	0.8	0.6	0.6
Guerrero	1.6	1.3	1.1	0.8	1.7	1.6
Hidalgo	1.6	1.7	2.2	2.0	1.8	1.4
Jalisco	2.7	2.6	2.3	1.5	1.4	1.2
México	2.7	2.6	2.6	2.2	2.2	2.2
Michoacán	4.3	4.5	4.3	4.9	4.6	3.8
Morelos	2.5	3.0	2.6	1.8	2.2	2.1
Nayarit	6.3	5.9	5.5	4.6	4.4	3.8
Nuevo León	4.7	5.2	5.2	4.7	4.8	4.4
Oaxaca	4.2	4.1	4.8	4.0	4.1	4.5
Puebla	1.8	1.7	1.6	1.0	0.9	0.7
Querétaro	0.5	0.5	0.5	0.3	0.2	0.1
Quintana Roo	7.4	8.6	8.5	6.9	6.6	5.9
San Luis Potosí	1.5	1.4	1.3	1.1	1.0	0.8
Sinaloa	2.4	2.2	2.1	1.5	1.3	1.2
Sonora	3.7	4.2	4.5	4.6	4.3	3.4
Tabasco	1.0	0.9	0.8	0.7	0.8	0.7
Tamaulipas	2.3	2.4	2.5	2.2	2.0	1.8
Tlaxcala	0.0	0.0	0.0	0.0	0.0	0.0
Veracruz	5.0	4.7	5.0	4.9	4.6	4.1
Yucatán	1.1	1.0	0.9	0.9	1.4	1.1
Zacatecas	3.6	4.0	4.0	4.1	3.8	4.0

Fuente: SHCP.

- b) Información de la Deuda Pública por tipo de valor gubernamental o instrumento financiero considerando intereses, comisiones, tasa, perfil de vencimiento y otros gastos de deuda.

Se encuentra en la nota I.10 Deuda pública a largo plazo

IX. CALIFICACIONES OTORGADAS

Se encuentra en la nota I.10 Deuda pública a largo plazo

X. PROCESO DE MEJORA

X.1 PRINCIPALES POLÍTICAS DE CONTROL INTERNO

Las diversas áreas de la Poder Ejecutivo del Sector Central del Gobierno del Estado de México, emiten normas y manuales para el control administrativo y del ejercicio de los recursos como son el Manual de Normas y Políticas para el Gasto Público del Gobierno del Estado de México, Reglas de Operación del Programa de Acciones para el Desarrollo, Manual de Normas Administrativas y Procedimientos de Desarrollo y Administración de Personal, Normas Administrativas para la Asignación y Uso de Bienes y Servicios de las Dependencias y Organismos Auxiliares del Poder Ejecutivo Estatal, Ley de Contratación Pública del Estado de México y Municipios, Reglas de Operación para la Solicitud de Trámites ante la Tesorería del Gobierno del Estado de México y Reglas de Carácter General para la Recepción y el Ejercicio del Gasto y Reintegro de Recursos Federales.

X.2 MEDIDAS DE DESEMPEÑO FINANCIERO, METAS Y ALCANCE

El Poder Ejecutivo del Sector Central del Gobierno del Estado de México, implemento el Presupuesto Basado en Resultados (PbR) y del Sistema de Evaluación del Desempeño (SED), realizado por la Secretaría de Hacienda y Crédito Público (Art. 80 LGCG).

En 2017 se obtuvo el Primer Lugar Nacional en las evaluaciones sobre el diagnóstico de avance alcanzado.

Este Modelo de Sistema Organizacional permite :

- Alinear el proceso presupuestario hacia los resultados
- **Fortalecer la planeación estratégica para resultados mediante la evaluación**
- **Medir el desempeño para evaluar los resultados**
- **Asignar recursos considerando la evaluación de los resultados alcanzados**
- **Establecer una dinámica organizacional orientada a resultados**

En este contexto, el 1 de marzo de 2010, se publicaron en la Gaceta del GEM los "Lineamientos y Reglas para la Implementación del Presupuesto basado en Resultados" con el objeto de orientar el proceso de implementación del PbR.

El 30 de abril del 2013, se publicaron en la Gaceta del GEM, "Los Lineamientos Generales para la Evaluación de los Programas Presupuestarios del Gobierno del Estado de México" y actualizados el 23 de febrero de 2017

El proyecto del presupuesto que se presentó a la H. Legislatura articula la planeación estratégica a través del Plan de Desarrollo vigente en sus objetivos, estrategias y líneas de acción, con la estructura programática, de tal forma que cada uno de los programas presupuestarios se encuentra vinculado al Plan Estatal de Desarrollo vigente de acuerdo con la clasificación funcional del Consejo de Armonización Contable (CONAC). Cada uno de

los programas presupuestarios al interior está organizado de acuerdo a la clasificación económica que describe tradicionalmente el tipo de insumo para la producción de bienes y servicios.

XI. INFORMACIÓN POR SEGMENTOS

Sin información que reportar.

XII. EVENTOS POSTERIORES AL CIERRE

Sin información que reportar.

XIII. PARTES RELACIONADAS

Sin información que reportar.