



UNIVERSIDAD  
TECNOLÓGICA  
“FIDEL VELÁZQUEZ”

UTFV



	<b>CONTENIDO</b>	<b>PÁGINA</b>
<b>I.</b>	<b>INFORMACIÓN CONTABLE</b>	
	ESTADO DE SITUACIÓN FINANCIERA	5
	ESTADO DE ACTIVIDADES	6
	ESTADO DE VARIACIÓN EN LA HACIENDA PÚBLICA	7
	ESTADO DE CAMBIOS EN LA SITUACIÓN FINANCIERA	8
	ESTADO DE FLUJOS DE EFECTIVO	9
	ESTADO ANALÍTICO DEL ACTIVO	10
	ESTADO ANALÍTICO DE LA DEUDA Y OTROS PASIVOS	11
	NOTAS A LOS ESTADOS FINANCIEROS	12
<b>II.</b>	<b>INFORMACIÓN PRESUPUESTARIA</b>	27
<b>III.</b>	<b>INFORMACIÓN PROGRAMÁTICA</b>	41
<b>IV.</b>	<b>ANEXOS ESTABLECIDOS EN DIFERENTES ORDENAMIENTOS</b>	55



UTFV

Universidad Tecnológica Fidel Velázquez  
Estado de Situación Financiera  
Al 31 de Diciembre de 2015 y 2014  
(Miles de Pesos)

CONCEPTO	Año		CONCEPTO	Año	
	2015	2014		2015	2014
<b>ACTIVO</b>			<b>PASIVO</b>		
<b>Activo Circulante</b>			<b>Pasivo Circulante</b>		
Efectivo y Equivalentes	1,639.4	7,271.0	Cuentas por Pagar a Corto Plazo	9,659.3	16,009.2
Derechos a Recibir Efectivo o Equivalentes	7,362.2	7,290.8	Documentos por Pagar a Corto Plazo		
Derechos a Recibir Bienes o Servicios			Porción a Corto Plazo de la Deuda Pública a Largo Plazo		
Inventarios	11,082.7	13,645.9	Títulos y Valores a Corto Plazo		
Almacenes			Pasivos Diferidos a Corto Plazo		
Estimación por Pérdida o Deterioro de Activos			Fondos y Bienes de Terceros en Garantía y/o Administración a Corto		
Otros Activos Circulantes			Provisiones a Corto Plazo		
			Otros Pasivos a Corto Plazo		
<b>Total de Activos Circulantes</b>	<b>20,084.3</b>	<b>28,207.7</b>	<b>Total de Pasivos Circulantes</b>	<b>9,659.3</b>	<b>16,009.2</b>
<b>Activo No Circulante</b>			<b>Pasivo No Circulante</b>		
Inversiones Financieras a Largo Plazo	1,080.2	1,068.0	Cuentas por Pagar a Largo Plazo		
Derechos a Recibir Efectivo o Equivalentes a Largo Plazo			Documentos por Pagar a Largo Plazo		
Bienes Inmuebles, Infraestructura y Construcciones en	281,289.6	281,289.4	Deuda Pública a Largo Plazo		
Bienes Muebles	121,303.2	115,468.2	Pasivos Diferidos a Largo Plazo		
Activos Intangibles			Fondos y Bienes de Terceros en Garantía y/o en Administración a Largo		
Depreciación, Deterioro y Amortización Acumulada de	-226,326.6	-217,823.3	Provisiones a Largo Plazo		
Activos Diferidos	20.6	23.6			
Estimación por Pérdida o Deterioro de Activos no			<b>Total de Pasivos No Circulantes</b>	<b>.0</b>	<b>.0</b>
Otros Activos no Circulantes					
<b>Total de Activos No Circulantes</b>	<b>177,367.0</b>	<b>180,025.9</b>	<b>Total del Pasivo</b>	<b>9,659.3</b>	<b>16,009.2</b>
<b>Total del Activo</b>	<b>197,451.3</b>	<b>208,233.6</b>	<b>HACIENDA PÚBLICA/ PATRIMONIO</b>		
			<b>Hacienda Pública/Patrimonio Contribuido</b>	<b>83,791.9</b>	<b>83,791.9</b>
			Aportaciones	83,791.9	83,791.9
			Donaciones de Capital		
			Actualización de la Hacienda Pública / Patrimonio		
			<b>Hacienda Pública/Patrimonio Generado</b>	<b>104,000.1</b>	<b>108,432.5</b>
			Resultados del Ejercicio (Ahorro / Desahorro)	-4,432.4	-16,480.9
			Resultados de Ejercicios Anteriores	-31,306.0	-14,825.1
			Revalúos	139,738.5	139,738.5
			Reservas		
			Rectificaciones de Resultados de Ejercicios Anteriores		
			<b>Exceso o Insuficiencia en la Actualización de la Hacienda</b>	<b>.0</b>	<b>.0</b>
			Resultado por Posición Monetaria		
			Resultado por Tenencia de Activos no Monetarios		
			<b>Total Hacienda Pública/ Patrimonio</b>	<b>187,792.0</b>	<b>192,224.4</b>
			<b>Total del Pasivo y Hacienda Pública / Patrimonio</b>	<b>197,451.3</b>	<b>208,233.6</b>

**Universidad Tecnológica Fidel Velázquez**  
**Estado de Actividades**  
**Del 1 de Enero al 31 de Diciembre de 2015 y 2014**  
 ( Miles de Pesos )

Concepto	2015	2014
<b>INGRESOS Y OTROS BENEFICIOS</b>		
<b>Ingresos de la Gestión</b>	.0	.0
Impuestos		
Cuotas y Aportaciones de Seguridad Social		
Contribuciones de Mejoras		
Derechos		
Productos de Tipo Corriente		
Aprovechamientos de Tipo Corriente		
Ingresos por Venta de Bienes y Servicios		
Ingresos no Comprendidos en las Fracciones de la Ley de Ingresos Causados en Ejercicios Fiscales Anteriores Pendientes de Liquidación o Pago		
<b>Participaciones, Aportaciones, Transferencias, Asignaciones, Subsidios y Otras Ayudas</b>	<b>184,839.6</b>	<b>151,132.3</b>
Participaciones y Aportaciones		
Transferencia, Asignaciones, Subsidios y Otras Ayudas	184,839.6	151,132.3
<b>Otros Ingresos y Beneficios</b>	<b>519.2</b>	<b>1,949.0</b>
Ingresos Financieros	174.3	490.6
Incremento por Variación de Inventarios		
Disminución del Exceso de Estimaciones por Pérdida o Deterioro u Obsolescencia		
Disminución del Exceso de Provisiones		
Otros Ingresos y Beneficios Varios	344.9	1,458.4
<b>Total de Ingresos y Otros Beneficios</b>	<b>185,358.8</b>	<b>153,081.3</b>
<b>GASTOS Y OTRAS PÉRDIDAS</b>		
<b>Gastos de Funcionamiento</b>	<b>179,594.8</b>	<b>160,052.2</b>
Servicios Personales	126,125.8	109,524.2
Materiales y Suministros	14,000.9	13,930.3
Servicios Generales	39,468.1	36,597.7
<b>Transferencia, Asignaciones, Subsidios y Otras Ayudas</b>	<b>693.8</b>	<b>1,256.0</b>
Transferencias Internas y Asignaciones al Sector Público		
Transferencias al Resto del Sector Público		
Subsidios y Subvenciones		
Ayudas Sociales	693.8	1,256.0
Pensiones y Jubilaciones		
Transferencias a Fideicomisos, Mandatos y Contratos Análogos		
Transferencias a la Seguridad Social		
Donativos		
Transferencias al Exterior		
<b>Participaciones y Aportaciones</b>	<b>.0</b>	<b>.0</b>
Participaciones		
Aportaciones		
Convenios		
<b>Intereses, Comisiones y Otros Gastos de la Deuda Pública</b>	<b>.0</b>	<b>.0</b>
Intereses de la Deuda Pública		
Comisiones de la Deuda Pública		
Gastos de la Deuda Pública		
Costo por Coberturas		
Apoyos Financieros		
<b>Otros Gastos y Pérdidas Extraordinarias</b>	<b>8,573.3</b>	<b>7,642.8</b>
Estimaciones, Depreciaciones, Deterioros, Obsolescencia y Amortizaciones	8,503.3	7,470.8
Provisiones		
Disminución de Inventarios		
Aumento por Insuficiencia de Estimaciones por Pérdida o Deterioro y Obsolescencia		
Aumento por Insuficiencia de Provisiones		
Otros Gastos	70.0	172.0
<b>Inversión Pública</b>	<b>929.3</b>	<b>611.2</b>
Inversión Pública no Capitalizable	929.3	611.2
<b>Total de Gastos y Otras Pérdidas</b>	<b>189,791.2</b>	<b>169,562.2</b>
<b>Resultados del Ejercicio (Ahorro/Desahorro)</b>	<b>-4,432.4</b>	<b>-16,480.9</b>

UTFV

Universidad Tecnológica Fidel Velázquez  
Estado de Variación en la Hacienda Pública  
Del 1 de Enero al 31 de Diciembre de 2015  
(Miles de pesos)

Concepto	Hacienda Pública/Patrimonio Contribuido	Hacienda Pública/Patrimonio Generado de Ejercicios Anteriores	Hacienda Pública/Patrimonio Generado del Ejercicio	Ajustes por Cambios de Valor	TOTAL
<b>Rectificaciones de Resultados de Ejercicios Anteriores</b>					<b>.0</b>
<b>Patrimonio Neto Inicial Ajustado del Ejercicio 2014</b>	<b>83,791.9</b>			<b>.0</b>	<b>83,791.9</b>
Aportaciones	83,791.9				83,791.9
Donaciones de Capital					.0
Actualización de la Hacienda Pública/Patrimonio					.0
<b>Variaciones de la Hacienda Pública/Patrimonio Neto del Ejercicio 2014</b>		<b>-14,825.1</b>	<b>-16,480.9</b>	<b>139,738.5</b>	<b>108,432.5</b>
Resultados del Ejercicio (Ahorro/Desahorro)			-16,480.9		-16,480.9
Resultados de Ejercicios Anteriores		-14,825.1			-14,825.1
Revalúos				139,738.5	139,738.5
Reservas					.0
<b>Hacienda Pública/Patrimonio Neto Final del Ejercicio 2014</b>	<b>83,791.9</b>	<b>-14,825.1</b>	<b>-16,480.9</b>	<b>139,738.5</b>	<b>192,224.4</b>
<b>Cambios en la Hacienda Pública/Patrimonio Neto del Ejercicio 2015</b>	<b>.0</b>			<b>.0</b>	<b>.0</b>
Aportaciones					.0
Donaciones de Capital					.0
Actualización de la Hacienda Pública/Patrimonio					.0
<b>Variaciones de la Hacienda Pública/Patrimonio Neto del Ejercicio 2015</b>		<b>-16,480.9</b>	<b>-4,432.4</b>	<b>.0</b>	<b>-20,913.3</b>
Resultados del Ejercicio (Ahorro/Desahorro)			-4,432.4		-4,432.4
Resultados de Ejercicios Anteriores		-16,480.9			-16,480.9
Revalúos					.0
Reservas					.0
<b>Saldo Neto en la Hacienda Pública / Patrimonio 2015</b>	<b>83,791.9</b>	<b>-31,306.0</b>	<b>-4,432.4</b>	<b>139,738.5</b>	<b>187,792.0</b>

**Universidad Tecnológica Fidel Velázquez**  
**Estado de Cambios en la Situación Financiera**  
**Del 1 de Enero al 31 de Diciembre de 2015**  
**(Miles de Pesos )**

Concepto	Origen	Aplicación
<b>ACTIVO</b>	<b>16,701.1</b>	<b>5,918.8</b>
<b>Activo Circulante</b>	<b>8,194.8</b>	<b>71.4</b>
Efectivo y Equivalentes	5,631.6	
Derechos a Recibir Efectivo o Equivalentes		71.4
Derechos a Recibir Bienes o Servicios		
Inventarios	2,563.2	
Almacenes		
Estimación por Pérdida o Deterioro de Activos Circulantes		
Otros Activos Circulantes		
<b>Activo No circulante</b>	<b>8,506.3</b>	<b>5,847.4</b>
Inversiones Financieras a Largo Plazo		12.2
Derechos a Recibir Efectivo o Equivalentes a Largo Plazo		
Bienes Inmuebles, Infraestructura y Construcciones en Proceso		.2
Bienes Muebles		5,835.0
Activos Intangibles		
Depreciación, Deterioro y Amortización Acumulada de Bienes	8,503.3	
Activos Diferidos	3.0	
Estimación por Pérdida o Deterioro de Activos no Circulantes		
Otros Activos no Circulantes		
<b>PASIVO</b>	<b>.0</b>	<b>6,349.9</b>
<b>Pasivo Circulante</b>	<b>.0</b>	<b>6,349.9</b>
Cuentas por Pagar a Corto Plazo		6,349.9
Documentos por Pagar a Corto Plazo		
Porción a Corto Plazo de la Deuda Pública a Largo Plazo		
Títulos y Valores a Corto Plazo		
Pasivos Diferidos a Corto Plazo		
Fondos y Bienes de Terceros en Garantía y/o Administración a Corto Plazo		
Provisiones a Corto Plazo		
Otros Pasivos a Corto Plazo		
<b>Pasivo No Circulante</b>	<b>.0</b>	<b>.0</b>
Cuentas por Pagar a Largo Plazo		
Documentos por Pagar a Largo Plazo		
Deuda Pública a Largo Plazo		
Pasivos Diferidos a Largo Plazo		
Fondos y Bienes de Terceros en Garantía y/o en Administración a Largo Plazo		
Provisiones a Largo Plazo		
<b>HACIENDA PÚBLICA/PATRIMONIO</b>	<b>12,048.5</b>	<b>16,480.9</b>
<b>Hacienda Pública/Patrimonio Contribuido</b>	<b>.0</b>	<b>.0</b>
Aportaciones		
Donaciones de Capital		
Actualización de la Hacienda Pública/Patrimonio		
<b>Hacienda Pública/Patrimonio Generado</b>	<b>12,048.5</b>	<b>16,480.9</b>
Resultados del Ejercicio (Ahorro/Desahorro)	12,048.5	
Resultados de Ejercicios Anteriores		16,480.9
Revalúos		
Reservas		
Rectificaciones de Resultados de Ejercicios Anteriores		
<b>Exceso o insuficiencia en la Actualización de la Hacienda</b>	<b>.0</b>	<b>.0</b>
Resultado por Posición Monetaria		
Resultado por Tenencia de Activos no Monetarios		



**Universidad Tecnológica Fidel Velázquez**  
**Estado de Flujos de Efectivo**  
**Del 1 de Enero al 31 de Diciembre de 2015 y 2014**  
**( Miles de Pesos )**

Concepto	2015	2014
<b>Flujos de Efectivo de las Actividades de Operación</b>		
<b>Origen</b>	<b>185,358.8</b>	<b>153,081.3</b>
Impuestos		
Cuotas y Aportaciones de Seguridad Social		
Contribuciones de Mejoras		
Derechos		
Productos de Tipo Corriente	174.3	490.6
Aprovechamientos de Tipo Corriente		
Ingresos por Venta de Bienes y Servicios		
Ingresos no Comprendidos en las Fracciones de la Ley de Ingresos Causados en Ejercicios Fiscales Anteriores Pendientes de Liquidación o Pago		
Participaciones y Aportaciones		
Transferencias, Asignaciones y Subsidios y Otras Ayudas	184,839.6	151,132.3
Otros Orígenes de Operación	344.9	1,458.4
<b>Aplicación</b>	<b>189,791.2</b>	<b>169,562.2</b>
Servicios Personales	126,125.8	109,524.2
Materiales y Suministros	14,000.9	13,930.3
Servicios Generales	39,468.1	36,597.7
Transferencias Internas y Asignaciones al Sector Público		
Transferencias al Resto del Sector Público		
Subsidios y Subvenciones		
Ayudas Sociales	693.8	1,256.0
Pensiones y Jubilaciones		
Transferencias a Fideicomisos, Mandatos y Contratos Análogos		
Transferencias a la Seguridad Social		
Donativos		
Transferencias al Exterior		
Participaciones		
Aportaciones		
Convenios		
Otras Aplicaciones de Operación	9,502.6	8,254.0
<b>Flujos Netos de Efectivo por Actividades de Operación</b>	<b>-4,432.4</b>	<b>-16,480.9</b>
<b>Flujos de Efectivo de las Actividades de Inversión</b>		
<b>Origen</b>	<b>11,069.5</b>	<b>45,799.8</b>
Bienes Inmuebles, Infraestructura y Construcciones en Proceso		
Bienes Muebles	8,503.3	6,883.0
Otros Orígenes de Inversión	2,566.2	38,916.8
<b>Aplicación</b>	<b>5,918.8</b>	<b>17,199.0</b>
Bienes Inmuebles, Infraestructura y Construcciones en Proceso	.2	2,580.4
Bienes Muebles	5,835.0	13,550.6
Otras Aplicaciones de Inversión	83.6	1,068.0
<b>Flujos Netos de Efectivo por Actividades de Inversión</b>	<b>5,150.7</b>	<b>28,600.8</b>
<b>Flujo de Efectivo de las Actividades de Financiamiento</b>		
<b>Origen</b>	<b>.0</b>	<b>.0</b>
Endeudamiento Neto		
Interno		
Externo		
Otros Orígenes de Financiamiento		
<b>Aplicación</b>	<b>6,349.9</b>	<b>35,703.7</b>
Servicios de la Deuda		
Interno		
Externo		
Otras Aplicaciones de Financiamiento	6,349.9	35,703.7
<b>Flujos Netos de Efectivo por Actividades de Financiamiento</b>	<b>-6,349.9</b>	<b>-35,703.7</b>
<b>Incremento/Disminución Neta en el Efectivo y Equivalentes al Efectivo</b>	<b>-5,631.6</b>	<b>-23,583.8</b>
<b>Efectivo y Equivalentes al Efectivo al Inicio del Ejercicio</b>	<b>7,271.0</b>	<b>30,854.8</b>
<b>Efectivo y Equivalentes al Efectivo al Final del Ejercicio</b>	<b>1,639.4</b>	<b>7,271.0</b>

Universidad Tecnológica Fidel Velázquez  
 Estado Analítico del Activo  
 Del 1 de Enero al 31 de Diciembre de 2015  
 (Miles de Pesos)

Concepto	Saldo Inicial	Cargos del Período	Abonos del Período	Saldo Final	Variación del Período
	1	2	3	4 =(1+2-3)	(4-1)
<b>ACTIVO</b>	<b>208,233.6</b>	<b>591,676.0</b>	<b>602,458.3</b>	<b>197,451.3</b>	<b>-10,782.3</b>
<b>Activo Circulante</b>	<b>28,207.7</b>	<b>568,224.3</b>	<b>576,347.7</b>	<b>20,084.3</b>	<b>-8,123.4</b>
Efectivo y Equivalentes	7,271.0	371,916.0	377,547.6	1,639.4	-5,631.6
Derechos a Recibir Efectivo o Equivalentes	7,290.8	196,308.3	196,236.9	7,362.2	71.4
Derechos a Recibir Bienes o Servicios				.0	.0
Inventarios	13,645.9		2,563.2	11,082.7	-2,563.2
Almacenes				.0	.0
Estimación por Pérdida o Deterioro de Activos Circulantes				.0	.0
Otros Activos Circulantes				.0	.0
<b>Activo No Circulante</b>	<b>180,025.9</b>	<b>23,451.7</b>	<b>26,110.6</b>	<b>177,367.0</b>	<b>-2,658.9</b>
Inversiones Financieras a Largo Plazo	1,068.0	12.2		1,080.2	12.2
Derechos a Recibir Efectivo o Equivalentes a Largo Plazo				.0	.0
Bienes Inmuebles, Infraestructura y Construcciones en Proceso	281,289.4	17,604.5	17,604.3	281,289.6	.2
Bienes Muebles	115,468.2	5,835.0		121,303.2	5,835.0
Activos Intangibles				.0	.0
Depreciación, Deterioro y Amortización Acumulada de Bienes	-217,823.3		8,503.3	-226,326.6	-8,503.3
Activos Diferidos	23.6		3.0	20.6	-3.0
Estimación por Pérdida o Deterioro de Activos no Circulantes				.0	.0
Otros Activos no Circulantes				.0	.0

UTFV

**Universidad Tecnológica Fidel Velázquez**  
**Estado Analítico de la Deuda y Otros Pasivos**  
**Del 1 de Enero al 31 de Diciembre de 2015**  
 (Miles de Pesos)

Denominación de las Deudas	Moneda de Contratación	Institución o País Acreedor	Saldo Inicial del Período	Saldo Final del Período
<b>DEUDA PÚBLICA</b>				
<b>Corto Plazo</b>				
<b>Deuda Interna</b>			.0	.0
Instituciones de Crédito				
Títulos y Valores				
Arrendamientos Financieros				
<b>Deuda Externa</b>			.0	.0
Organismos Financieros Internacionales				
Deuda Bilateral				
Títulos y Valores				
Arrendamientos Financieros				
<b>Subtotal a Corto Plazo</b>			<b>.0</b>	<b>.0</b>
<b>Largo Plazo</b>				
<b>Deuda Interna</b>			.0	.0
Instituciones de Crédito				
Títulos y Valores				
Arrendamientos Financieros				
<b>Deuda Externa</b>			.0	.0
Organismos Financieros Internacionales				
Deuda Bilateral				
Títulos y Valores				
Arrendamientos Financieros				
<b>Subtotal a Largo Plazo</b>			<b>.0</b>	<b>.0</b>
<b>Otros Pasivos</b>			<b>16,009.2</b>	<b>9,659.3</b>
<b>Total de Deuda y Otros Pasivos</b>			<b>16,009.2</b>	<b>9,659.3</b>

# NOTAS A LOS ESTADOS FINANCIEROS

## NOTAS DE DESGLOSE

### 1. ESTADO DE SITUACIÓN FINANCIERA

#### ACTIVO

##### Efectivo y Equivalente

El efectivo y las inversiones en valores negociables, se encuentran representados principalmente por las cuentas de cheques bancarias y por inversiones a corto plazo en instituciones financieras.

Los intereses que generan las cuentas aperturadas en instituciones bancarias se registran como ingresos propios en el rubro de productos financieros.

El saldo de este rubro se integra al 31 de diciembre de 2015 y 2014 de la siguiente manera:

<u>Bancos</u>	<u>2015</u>	<u>2014</u>
Banamex cta. 172 Gasto corriente	270.0	421.0
Banamex cta. 827 Facturación	2.7	3.8
Banamex cta.441 Otros ingresos	10.0	169.0
Banamex cta. 205 Facilitadores	8.3	8.3
Banamex cta. 464 FAM 2009	-	155.3
Banamex cta. 100 FAC 2011	206.7	206.7
Banamex cta. 835 FAM 2012	149.8	4,480.0
Banamex cta. 831 FAC 2012	630.8	630.8
Banamex cta. 756 PROEMES 2012-2013	11.6	616.4
Banamex cta. 440 FAC 2013	-	-
Banamex cta. 314 FAM 2013	224.9	9.9
Banamex cta.322	-	0.6
Banamex cta. 843 PROMEP 2013	94.8	558.5
Banamex cta. 079 PROFOCIE	10.0	-
Bancomer cta. 299 Congelada	10.7	10.7
Santander cta.051 Nóminas	9.1	-
<b>Efectivo y Equivalentes</b>	<b><u>1,639.4</u></b>	<b><u>7,271.0</u></b>

##### Derechos a Recibir Efectivo o Equivalentes

El saldo de esta cuenta está representado principalmente por inversiones financieras a corto plazo y por las ministraciones que se encuentran pendientes de recibir por parte del Gobierno Estatal y/o Federal que al 31 de diciembre de 2015 y 2014 se integra de la siguiente manera:

UTFV

Cuenta	2015	2014
Banamex cta.789 inversión	1.7	1.6
Banamex cta. 576	4.8	1,899.5
Genera fondo de inversión cta. 134	-	309.0
Casa de Bolsa Multiva cta. 620	-	869.3
Casa de Bolsa Multiva cta. 710	789.5	593.2
Casa de Bolsa Multiva cta. 890	2,421.3	2,719.2
Casa de Bolsa Multiva cta. 320	107.3	-
Casa de Bolsa Multiva cta. 250	58.0	-
Casa de Bolsa Multiva cta. 000	11.7	-
Contra recibos del Gobierno del Estado de México	3,788.2	694.7
Subsidio al Empleo	12.1	-
Deudores Diversos	167.6	204.3
<b>Total Derecho a Recibir Efectivo y Equivalente</b>	<b>7,362.2</b>	<b>7,290.8</b>

El saldo se este rubro según su antigüedad se integra de la manera siguiente:

CONCEPTO	Hasta 60 Días	De 61 a 360 días	Más de 360 días	TOTAL
Inversiones financieras	3,394.3			3,394.3
Gobierno del Estado de México	3,788.2			3,788.2
Subsidio para el empleo	12.1			12.1
Deudores Diversos			167.6	167.6
<b>Total Derecho a Recibir Efectivo y Equivalente</b>	<b>7,362.2</b>	<b>0.0</b>	<b>167.6</b>	<b>7,362.2</b>

### Inventarios

La cuenta de inventarios al 31 de diciembre se integra de la siguiente manera:

CONCEPTO	2015	2014
Mercancías en tránsito	11,082.7	13,599.8
Equipo de Cómputo en tránsito	-	9.2
PIFI 2012	-	33.2
Maquinarias y herramientas	-	3.7
<b>Total Inventarios</b>	<b>11,082.7</b>	<b>13,645.9</b>

### Inversiones Financieras a Largo Plazo

El importe de esta partida está representado por una inversión en fideicomiso que se tiene en Vector Casa de Bolsa, S.A. de C.V.

### Bienes Inmuebles, Infraestructura y Construcciones en Proceso

Los bienes inmuebles, infraestructura y construcciones en proceso se analizan como sigue:

<u>Bienes Inmuebles 2015</u>	<u>Valor histórico</u>	<u>Revaluación</u>	<u>Total</u>
Terrenos	4,536.1	15,410.2	19,946.3
Edificios	102,464.8	144,902.3	247,367.1
Construcciones en proceso	13,976.2	-	13,976.2
<b>Total de Bienes Inmuebles</b>	<b>120,977.1</b>	<b>160,312.5</b>	<b>281,289.6</b>

<u>Bienes Inmuebles 2014</u>	<u>Valor histórico</u>	<u>Revaluación</u>	<u>Total</u>
Terrenos	4,536.1	15,410.2	19,946.3
Edificios	84,860.4	144,902.3	229,762.7
Construcciones en proceso	31,580.4	-	31,580.4
<b>Total de Bienes Inmuebles</b>	<b>120,976.9</b>	<b>160,312.5</b>	<b>281,289.4</b>

### Bienes Muebles

Los bienes muebles se analizan como sigue:

<u>Bienes Muebles 2015</u>	<u>Valor histórico</u>	<u>Revaluación</u>	<u>Total</u>
Equipo de laboratorio	6,272.5	1,742.9	8,015.4
Mobiliario y equipo	29,027.2	8,878.3	37,905.5
Equipo de transporte	5,218.1	2,180.9	7,399.0
Maquinaria y equipo	10,553.3	9,148.3	19,701.6
Equipo de cómputo	37,923.1	10,358.6	48,281.7
<b>Total de Bienes Muebles</b>	<b>88,994.2</b>	<b>32,309.0</b>	<b>121,303.2</b>

<u>Bienes Muebles 2014</u>	<u>Valor histórico</u>	<u>Revaluación</u>	<u>Total</u>
Equipo de laboratorio	6,272.5	1,742.9	8,015.4
Mobiliario y equipo	26,424.3	8,930.0	35,354.3
Equipo de transporte	4,471.2	2,180.9	6,652.1
Maquinaria y equipo	10,496.8	9,093.9	19,590.7
Equipo de cómputo	35,497.1	10,358.6	45,855.7
<b>Total de Bienes Muebles</b>	<b>83,161.9</b>	<b>32,306.3</b>	<b>115,468.2</b>

### Activo Diferido

El saldo de esta cuenta representa el importe pagado como depósito en garantía por el servicio de energía eléctrica.

**PASIVO****Cuentas por Pagar a Corto Plazo**

Las cuentas por pagar a corto plazo se integran como se describe a continuación:

<b>Cuentas por Pagar</b>	<b>2015</b>	<b>2014</b>
FAM 2011	690.3	2,851.5
FAM 2009 gradas	625.6	1,047.2
Adquisición Vehicular	-	669.6
PRODEP 2014-2015	57.7	615.4
FAM 2013	5,405.1	8,463.2
Aportaciones de seguridad social	-	26.4
ISR sobre salarios	2,001.3	599.7
Becas por pagar	-	73.3
Descuentos por sanciones	202.0	184.8
Teléfonos de México, S. A. de C. V.	16.6	-
Comisión Federal de Electricidad	84.6	-
Estímulos Servidores Públicos	56.4	815.1
Impuesto estatal 3% sobre salarios	449.3	-
Otros	70.4	663.0
<b>Total de Cuentas por Pagar a Corto Plazo</b>	<b>9,659.3</b>	<b>16,009.2</b>

El saldo de este rubro según su antigüedad se integra de la manera siguiente:

<b>Cuentas por Pagar</b>	<b>Menor a 90 Días</b>	<b>De 90 a 365 días</b>	<b>Más de 365 días</b>	<b>TOTAL</b>
FAM 2011			690.3	690.3
FAM 2009 gradas			625.6	625.6
PRODEP 2014-2015			57.7	57.7
FAM 2013			5,405.1	5,405.1
ISR sobre salarios	2,001.3			2,001.3
Descuentos por sanciones		202.0		202.0
Teléfonos de México, SA de CV	16.6			16.6
Comisión Federal de Electricidad	84.6			84.6
Estímulos Servidores Públicos	56.4			56.4
Impuesto 3% sobre salarios	449.3			449.3
Otros	70.4			70.4
<b>Total de Cuentas por Pagar a Corto Plazo</b>	<b>2,678.6</b>	<b>202.0</b>	<b>6,778.7</b>	<b>9,659.3</b>

**HACIENDA PÚBLICA/PATRIMONIO**

El Patrimonio de la Universidad se encuentra integrado por los siguientes conceptos:

- Los ingresos que obtenga por los servicios que preste en el ejercicio de sus facultades y en el cumplimiento de su objeto.
- Las aportaciones, subsidios y apoyos que le otorguen los Gobiernos Federal, Estatal y Municipal, así como las organizaciones del sector social que coadyuven a su financiamiento.
- Los legados y las donaciones otorgadas en su favor, y los fideicomisos en los que se señale como fideicomisaria.
- Los derechos, bienes muebles e inmuebles que adquiera por cualquier título legal para el cumplimiento de su objeto.
- Las utilidades, intereses, dividendos, rendimientos de sus bienes y demás ingresos que adquieran por cualquier título legal.

## 2. ESTADO DE ACTIVIDADES

### Ingresos de Gestión

Los ingresos de gestión corresponden a ingresos propios provenientes de las cuotas por inscripción, por trámites de titulación, educación continua, estudios de postgrado y expedición de documentos y se reconocen conforme a lo efectivamente cobrado. A partir del ejercicio 2014 y de conformidad con el “Convenio de Colaboración Administrativa para la Recaudación de los ingresos Percibidos por las Entidades Públicas” celebrado con el Gobierno del Estado de México, estos ingresos son considerados como subsidio estatal.

### Transferencias, Asignaciones, Subsidios y Otras Ayudas

La Universidad recibe del Gobierno Federal y Estatal subsidio anual, para gasto corriente e inversión en activos fijos y son registrados cuando se devengan, es decir cuando han sido designados y aprobados. El subsidio pendiente de recibir se registra como una cuenta por cobrar.

El subsidio recaudado en el ejercicio 2015 se conforma de la siguiente manera:

Subsidio Estatal	97,325.3
Subsidio Federal	<u>87,514.3</u>
<b>TOTAL</b>	<b><u>184,839.6</u></b>

Al 31 de diciembre de 2015 se tiene subsidio Estatal pendiente de cobro por un importe de tres millones 788.2 miles de pesos.

### Gastos y Otras Pérdidas

Los Gastos de operación se registran a su valor nominal y se reconocen conforme los bienes y servicios se reciben o se devengan.

Al 31 de diciembre de 2015 estos conceptos de Gastos y Otras Pérdidas se integran de la siguiente manera:

Servicios Personales	126,125.8
Materiales y Suministros	14,000.9
Servicios Generales	39,468.1
Transferencias, Asignaciones, Subsidios y Otras Ayudas	693.8
Bienes Muebles, Inmuebles e Intangibles	929.3
Egresos Extraordinarios	<u>8,573.3</u>
<b>Total de Gastos y Otras Pérdidas</b>	<b><u>189,791.2</u></b>
Depreciaciones	8,503.3
Otros Gastos Extraordinarios	70.0
<b>Total Egresos Extraordinarios</b>	<b><u>8,573.3</u></b>



### 3. ESTADO DE VARIACIÓN EN LA HACIENDA PÚBLICA

La Universidad ha recibido aportaciones por los siguientes conceptos:

Terreno	4,536.1
Edificios	68,791.2
Bienes muebles	<u>10,464.6</u>
<b>Total</b>	<b><u>83,791.9</u></b>

### 4. ESTADO DE FLUJOS DE EFECTIVO

#### Efectivo y Equivalentes

El análisis de los saldos inicial y final que figuran en la última parte del Estado de Flujo de Efectivo en la cuenta de efectivo y equivalentes es como sigue:

	<u>2015</u>	<u>2014</u>
Efectivo en Bancos -Tesorería	1,639.4	7,271.0
<b>Total de Efectivo y Equivalentes</b>	<b><u>1,639.4</u></b>	<b><u>7,271.0</u></b>

Conciliación de los Flujos de Efectivo Netos de las Actividades de Operación y la Cuenta de Ahorro/Desahorro antes de Rubros Extraordinarios como se muestra a continuación:

	<u>2015</u>	<u>2014</u>
Flujos Netos de Efectivo por Actividades de Operación	-4,432.4	-16,480.9
Flujos Netos de Efectivo por Actividades de Inversión	5,150.7	28,600.8
Flujos Netos de Efectivo por Actividades de Financiamiento	-6,349.9	-35,703.7
Incremento/Disminución Neta en el Efectivo y Equivalentes de Efectivo	-5,631.6	-23,583.8
Efectivo y Equivalentes al Efectivo al Inicio del Ejercicio	7,271.0	30,854.8
<b>Efectivo y Equivalentes al Efectivo al Final del Ejercicio</b>	<b>1,639.4</b>	<b>7,271.0</b>

5. CONCILIACIÓN ENTRE LOS INGRESOS PRESUPUESTARIOS Y CONTABLES, ASÍ COMO ENTRE LOS EGRESOS PRESUPUESTARIOS Y LOS GASTOS CONTABLES

Universidad Tecnológica Fidel Velázquez Conciliación entre los Ingresos Presupuestarios y Contables Correspondiente Del 1 de Enero al 31 de Diciembre de 2015 (Miles de Pesos)		
<b>1. Ingresos Presupuestarios</b>		<b>188,200.8</b>
<b>2. Más Ingresos Contables no Presupuestarios</b>		<b>0.0</b>
Incremento por Variación de Inventarios		
Disminución del Exceso de Estimaciones por Pérdida o Deterioro u Obsolescencia		
Disminución del Exceso de Provisiones		
Otros Ingresos y Beneficios Varios		
Otros Ingresos Contables no Presupuestarios		
<b>3. Menos Ingresos Presupuestarios no Contables</b>		<b>2,842.0</b>
Productos de Capital		
Aprovechamientos Capital		
Ingresos Derivados de Financiamientos		2,842.0
Otros ingresos presupuestarios no contables		
<b>4. Ingresos Contables (4 = 1 + 2 - 3)</b>		<b>185,358.8</b>

<b>Universidad Tecnológica Fidel Velázquez</b> <b>Conciliación entre los Egresos Presupuestarios y los Gastos contables</b> <b>Correspondiente Del 1 de Enero al 31 de Diciembre de 2015</b> <b>( Miles de Pesos)</b>		
<b>1.- Total de egresos (presupuestarios)</b>		<b>193,623.2</b>
<b>2.- Menos egresos presupuestarios no contables</b>		<b>12,405.3</b>
Mobiliario y Equipo de Administración	2,638.7	
Mobiliario y Equipo Educativo y Recreativo	45.0	
Equipo e Instrumental Médico y de Laboratorio	4.9	
Vehículos y Equipo de Transporte		
Equipo de Defensa y Seguridad		
Maquinaria, Otros Equipos y Herramientas	325.1	
Activos Biológicos		
Bienes Inmuebles		
Activos Intangibles	199.6	
Obra Pública en Bienes Propios		
Acciones y Participaciones de Capital		
Compra de Títulos y Valores		
Inversiones en Fideicomisos, Mandatos y Otros Análogos		
Provisiones para Contingencias y Otras Erogaciones Especiales		
Amortización de la Deuda Pública		
Adeudos de Ejercicios Fiscales Anteriores (ADEFAS)	9,192.0	
<b>Otros Egresos Presupuestales No Contables</b>		
<b>3. Más gastos contables no presupuestales</b>		<b>8,573.3</b>
Estimaciones, depreciaciones, deterioros, obsolescencia y amortizaciones	8,503.3	
Provisiones		
Disminución de inventarios		
Aumento por insuficiencia de estimaciones por pérdida o deterioro u obsolescencia		
Aumento por insuficiencia de provisiones		
Otros Gastos	70.0	
<b>Otros Gastos Contables No Presupuestales</b>		
<b>4. Total de Gasto Contable (4 = 1 - 2 + 3)</b>		<b>189,791.2</b>

## NOTAS DE MEMORIA (CUENTAS DE ORDEN)

CUENTAS DE ORDEN CONTABLES		
(Miles de Pesos)		
	<u>2 0 1 5</u>	<u>2 0 1 4</u>
<b>CUENTAS DEUDORAS</b>		
Almacén	207.5	303.8
	<u>207.5</u>	<u>303.8</u>
<b>CUENTAS ACREEDORAS</b>		
Artículos Disponibles por el Imacén	207.5	303.8
	<u>207.5</u>	<u>303.8</u>

CUENTAS DE ORDEN PRESUPUESTALES		
(Miles de Pesos)		
	<u>2 0 1 5</u>	<u>2 0 1 4</u>
<b>CUENTAS DEUDORAS</b>		
Ley de Ingresos Estimada	204,819.8	224,283.7
Presupuesto de Egresos por Ejercer de Gastos de Funcionamiento	3,823.7	4,999.9
Presupuesto de Egresos por Ejercer de Transferencias, Asignaciones, Subsidios y Otras Ayudas	555.6	108.0
Presupuesto de Egresos por Ejercer de Intereses, Comisiones y Otros Gastos de la Deuda Pública	6,817.2	11,463.6
Presupuesto de Egresos por Ejercer de Bienes Muebles, Inmuebles e Intangibles	0.1	1,118.8
Presupuesto de Egresos Devengado de Gastos de Funcionamiento	550.6	347.2
Presupuesto de Egresos Devengado de Transferencias, Asignaciones, Subsidios y Otras Ayudas		615.4
Presupuesto de Egresos Devengado de Bienes Muebles, Inmuebles e Intangibles		1,539.5
Presupuesto de Egresos Pagado de Gastos de Funcionamiento	179,044.2	159,704.9
Presupuesto de Egresos Pagado de Transferencias, Asignaciones, Subsidios y Otras Ayudas	693.8	640.6
Presupuesto de Egresos Pagado de Intereses, Comisiones y Otros Gastos de la Deuda Pública	9,192.0	40,249.3
Presupuesto de Egresos Pagado de Bienes Muebles, Inmuebles e Intangibles	4,142.6	3,496.5
	<u>409,639.6</u>	<u>448,567.4</u>
<b>CUENTAS ACREEDORAS</b>		
Ley de Ingresos por Ejecutar	16,619.0	51,313.7
Ley de Ingresos Devengado	3,788.2	694.7
Ley de Ingresos Recaudado	184,412.6	172,275.3
Presupuesto de Egresos Aprobado de Gastos de Funcionamiento	183,418.5	165,052.0
Presupuesto de Egresos Aprobado de Transferencias, Asignaciones, Subsidios y Otras Ayudas	1,249.4	1,364.0
Presupuesto de Egresos Aprobado de Intereses, comisiones y Otros Gastos de la Deuda Pública	16,009.2	51,712.9
Presupuesto de Egresos Aprobado de Bienes Muebles, Inmuebles e Intangibles	4,142.7	6,154.8
	<u>409,639.6</u>	<u>448,567.4</u>

# NOTAS DE GESTIÓN ADMINISTRATIVA

## 1. INTRODUCCIÓN

La Universidad Tecnológica “Fidel Velázquez” (UTFV), se creó como Organismo Público Descentralizado del Gobierno del Estado, con personalidad jurídica y patrimonio propios, mediante Decreto No. 56 de la H. LII Legislatura del Estado de México, publicado el 27 de diciembre de 1994 en la “Gaceta del Gobierno” número 124.

## 2. PANORAMA ECONÓMICO FINANCIERO

Los estados financieros han sido preparados de conformidad con las disposiciones en materia de información financiera establecidas en la Ley General de Contabilidad Gubernamental y en las bases y criterios contables establecidos en el Manual Único de Contabilidad Gubernamental para las Dependencias y Entidades Públicas del Gobierno y Municipios del Estado de México

## 3. AUTORIZACIÓN E HISTORIA

La Universidad Tecnológica Fidel Velázquez (UTFV) es un Organismo Público Descentralizado del Gobierno del Estado de México, creado mediante decreto Núm. 56 de la H. LII Legislatura del Estado de México, publicado en la Gaceta de Gobierno el día 27 diciembre de 1994, con el que se reforman y adicionan diversos artículos de la ley que crea al Organismo Público Descentralizado de Carácter Estatal denominado Universidad Tecnológica Fidel Velázquez, el cual posee personalidad jurídica y patrimonio propio.

Inicialmente las carreras que se impartieron para la formación de Técnicos Superiores Universitarios fueron las de: Informática y Computación, Gestión y Administración de empresas, Comercialización y Organización y Gestión de la producción.

El 27 de diciembre de 1994, se suscribe formalmente el convenio de coordinación entre Gobierno Federal, por conducto de la Secretaría de Educación Pública, y el Gobierno del Estado de México, para apoyar académica y financieramente a la Universidad Tecnológica Fidel Velázquez y contribuir a la consolidación de los programas de desarrollo de educación superior tecnológica de la Institución.

Asimismo, la primera estructura de organización autorizada en Enero de 1995 para la Universidad Tecnológica, se caracterizó por considerar a 14 unidades administrativas (una Rectoría, una Secretaría particular, un Abogado General, una Unidad de Planeación y Evaluación, una Dirección de Vinculación Tecnológica Empresarial, cuatro direcciones de carreras, una dirección de Administración y Finanzas y ocho Departamentos).

En diciembre de 2001, la secretaría de Administración aprobó la estructura de organización vigente hasta noviembre de 2012 de la universidad, la cual estaba conformada por 35 unidades administrativas (una Rectoría, un Abogado General, Una Contraloría Interna, dos Secretarías, nueve Direcciones, cinco Subdirecciones y dieciséis Departamentos).

Con fecha 7 de febrero de 2013, el Secretario de Finanzas autoriza la creación de 10 mandos medios con efectividad a partir del 1 de diciembre de 2012, para quedar la estructura de organización a partir de esa fecha, conformada por 45 unidades administrativas (una Rectoría, una Secretaría Particular, un Abogado General, Una Contraloría Interna, dos Secretarías, doce Direcciones, cinco Subdirecciones y veintidós Departamentos).

## 4. ORGANIZACIÓN Y OBJETO SOCIAL

### Objeto

La Universidad Tecnológica Fidel Velázquez (Universidad) tiene como objetivos:

- Impartir educación tecnológica de tipo superior para formación de recursos humanos, aptos para la aplicación de conocimientos y la solución creativa de los problemas, con un sentido de innovación en la incorporación de los avances científicos y tecnológicos.
- Realizar investigaciones en las áreas de su competencia que se traduzcan en aportaciones concretas que contribuyan al mejoramiento y eficiencia de la producción industrial y de servicios, y a la evaluación de la calidad de vida de la comunidad.
- Promover la cultura estatal, nacional y universal.
- Desarrollar las funciones de vinculación con los sectores público, privado y social para la consolidación del desarrollo tecnológico y social de la comunidad.



SECRETARÍA DE FINANZAS  
SUBSECRETARÍA DE ADMINISTRACIÓN  
DIRECCIÓN GENERAL DE INNOVACIÓN

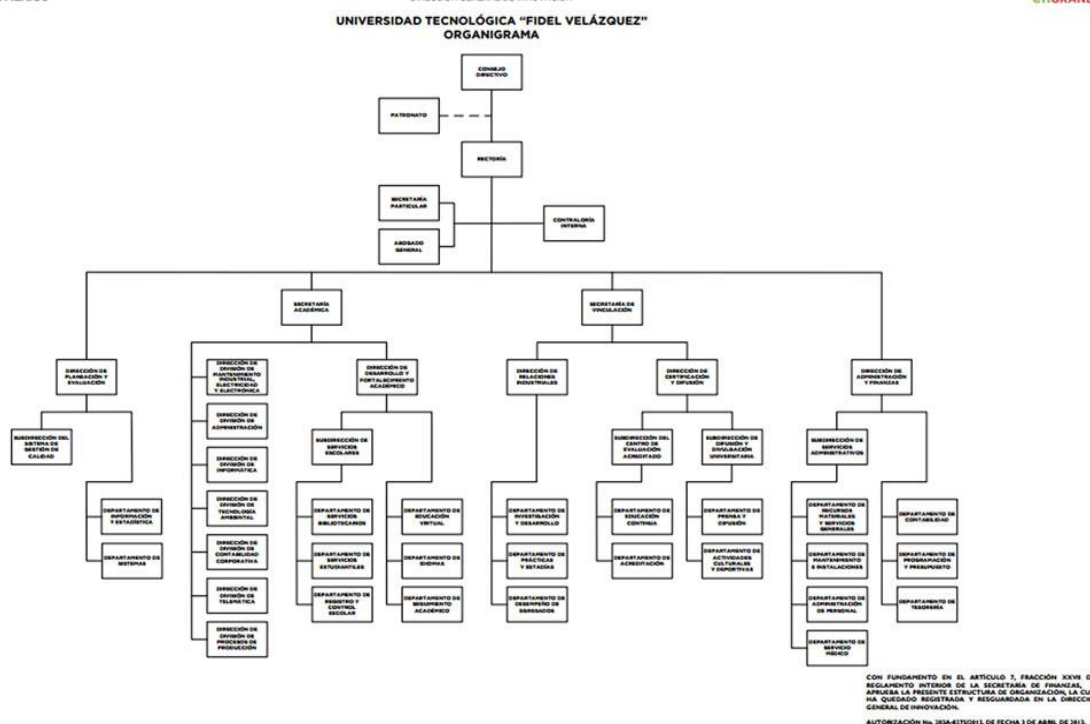

## 5. BASES DE PREPARACIÓN DE LOS ESTADOS FINANCIEROS

Los estados financieros que se acompañan fueron formulados de conformidad con las disposiciones en materia de información financiera establecidas en la Ley General de Contabilidad Gubernamental y en las bases y criterios contables establecidos en el Manual Único de Contabilidad Gubernamental para las Dependencias y Entidades Públicas del Gobierno y Municipios del Estado de México.

## 6. POLÍTICAS DE CONTABILIDAD SIGNIFICATIVAS

Las prácticas contables adoptadas difieren con las normas de información Financiera en los siguientes aspectos:

**a. Reconocimiento de los Efectos de la Inflación en la Información Financiera**

Los estados financieros fueron preparados, sobre la base del costo histórico original, modificado hasta el 31 de diciembre de 2007, con los efectos de la inflación, conforme a las disposiciones normativas establecidas en la circular de la información Financiera para el Reconocimiento de los Efectos de la inflación, que deben utilizar las Entidades del Sector Auxiliar del Gobierno del Estado de México. Esta norma establece únicamente, la actualización de los inmuebles, mobiliario y equipo, así como la depreciación acumulada del ejercicio, mediante el método de Ajustes por cambios en el Nivel General de Precios a la fecha del balance. Este procedimiento de actualización establecido en la citada circular difiere de lo establecido en la NIF B- 10 emanado de las normas de información financiera aceptadas en México, el cual también requiere del reconocimiento de los efectos de la inflación en los componentes del patrimonio y del estado de resultados, la determinación del efecto por posición monetaria y la presentación de los estados financieros comparativos a cifras de cierre del 31 de diciembre de 2007.

A partir del ejercicio terminado al 31 de diciembre de 2008 tomando como referencia la NIF B - 10 emitida por el consejo Mexicano para la investigación y desarrollo de Normas de la información Financiera, A.C., y considerando que en los últimos 7 años la inflación no ha rebasado el 10 por ciento anual, se ha decidido no aplicar el procedimiento de revaluación de los bienes muebles e inmuebles.

Asimismo, la NIF B-10 requiere que se reconozcan los efectos de la inflación en la información financiera siempre que se considere que sus efectos son relevantes, lo cual ocurre cuando dicha inflación es igual o mayor que el 26 por ciento acumulado durante los tres ejercicios anuales anteriores.

Bajo este esquema, se establece que cuando la economía se encuentre en un entorno inflacionario se definirá el procedimiento a través del cual, los entes gubernamentales, deberán realizar la revaluación de los estados financieros. Al 31 de diciembre de 2014 y 2013, fue de 4.1 y 3.9 por ciento y la acumulada de 12.1 y 11.8 por ciento, respectivamente.

**b. Armonización Contable Gubernamental.**

A partir del 1 de enero de 2009 entro en vigor la Ley General de Contabilidad Gubernamental, la cual tiene por objeto que los entes públicos apliquen la nueva ley, para facilitar el registro y la fiscalización de los activos, pasivos, ingresos y gastos y en general para contribuir a medir la eficacia, economía y eficiencia del gasto e ingresos públicos, así como la determinación de la valuación del estado del patrimonio y su expresión en los estados financieros.

A partir del 1 de enero de 2011 el Tecnológico, ha adoptado los lineamientos aplicables en la Ley General de Contabilidad Gubernamental.

**c. Inventarios**

Los inventarios en almacén se consideran como resultado del ejercicio, y se controlan en cuentas de orden.

**d. Efectivo y Equivalentes**

Se encuentra representado por efectivo y depósitos en cuentas de cheques, valuados a su valor nominal. El organismo, no se apega a las disposiciones establecidas en el boletín NIF C-1 que indica que los cheques librados con anterioridad a la fecha de los estados Financieros, que están pendientes de entrega a los beneficiarios, deben presentarse Formando parte del reglón del efectivo.

**e. Derechos a recibir efectivo o equivalentes**

Los Derechos por recibir efectivo o equivalentes están representados por anticipos para gastos pendientes de comprobar y subsidios por cobrar.

Las cuentas de dudosa recuperación se cargan directamente a los resultados del ejercicio en que resulten incobrables.

#### **f. Bienes Inmuebles y Muebles**

Los bienes inmuebles y muebles se registran al costo de adquisición y hasta el 31 de diciembre de 2007 se actualizaron mediante factores derivados del INPC.

La depreciación se calcula conforme al método de línea recta, de acuerdo con las vidas útiles estimadas por la Administración de la Universidad para cada uno de los activos correspondientes.

#### **g. Obligaciones Laborales al Retiro**

Las obligaciones laborales al retiro relacionadas con la prima de antigüedad, las indemnizaciones y compensaciones que se tengan que pagar a los empleados en caso de muerte o que dejen de prestar sus servicios bajo ciertas circunstancias, incluso por despidos injustificados resueltos por los tribunales correspondientes, de acuerdo con la Ley del Trabajo de Servidores Públicos del Estado de México y Municipios, se reconocen contablemente en el ejercicio en que son exigibles y se afecta el presupuesto de egresos respectivo.

#### **h. Patrimonio**

El patrimonio de la Universidad se encuentra integrado por los siguientes conceptos:

- Los ingresos que obtenga por los servicios que preste en el ejercicio de sus facultades y en el cumplimiento de su objeto.
- Las aportaciones, subsidios y apoyos que le otorguen los Gobiernos Federal, Estatal y Municipal, así como las organizaciones del sector social que coadyuven a su financiamiento.
- Los legados y las donaciones otorgadas en su favor, y los fideicomisos en los que se señale como fideicomisaria.
- Los derechos, bienes muebles e inmuebles que adquiera por cualquier título legal para el cumplimiento de su objeto.
- Las utilidades, intereses, dividendos, rendimientos de sus bienes y demás ingresos que adquieran por cualquier título legal.

#### **i. Reconocimiento de Ingresos y Egresos, Cuentas por Cobrar y por Pagar**

Los ingresos por servicios escolares se reconocen conforme a lo efectivamente cobrado. La Universidad recibe del Gobierno Federal y Estatal subsidio anual, para gasto corriente e inversión en activos fijos y son registrados cuando se devengan, es decir cuando han sido designados y aprobados. El subsidio pendiente de recibir se registra como una cuenta por cobrar y como un pasivo a corto plazo, el presupuesto ejercido no pagado a la fecha de cierre del ejercicio.

#### **j. Donativos Recibidos en Efectivo y en Especie**

Los donativos recibidos en efectivo o en especie se registran en el estado de resultados como un ingreso.

#### **k. Entorno Fiscal**

La Universidad no se encuentra sujeto al pago del Impuesto Sobre la Renta de acuerdo al Artículo 79 de dicha Ley, por considerarse una entidad no contribuyente de dicho impuesto, por ser un Organismo Público Descentralizado del Gobierno del Estado de México, únicamente tiene obligaciones como retenedor de impuestos federales a cargo de personas físicas o morales con las que realice operaciones.



## 7. POSICIÓN EN MONEDA EXTRANJERA Y PROTECCIÓN POR RIESGO CAMBIARIO

No aplica.

## 8. REPORTE ANALÍTICO DEL ACTIVO

Los bienes inmuebles y muebles se registran al costo de adquisición y hasta el 31 de diciembre de 2007 se actualizaron mediante factores derivados del INPC.

La depreciación se calcula conforme al método de línea recta, de acuerdo con las vidas útiles estimadas por la Administración de la Universidad para cada uno de los activos correspondientes.

Los gastos de mantenimiento y reparaciones menores se registran en los resultados cuando se incurren. Las renovaciones y mejoras importantes se capitalizan.

La depreciación se calcula bajo el método de línea recta sobre los saldos mensuales, de los activos fijos (al costo para las inversiones hechas a partir del 2008 y a valor actualizado para las inversiones efectuadas hasta el 31 de diciembre de 2007) aplicando a cada rubro de activo, los porcentajes siguientes:

	<u>Tasa</u>
Edificios	2%
Mobiliario y equipo	3%
Equipo de transporte	10%
Equipo de cómputo	20%
Equipo de laboratorio	10%
Maquinaria y equipo	10%
Equipo diverso	10%

## 9. FIDEICOMISOS, MADATOS Y ANÁLOGOS

Al 31 de diciembre de 2015, La Universidad tiene en el rubro de inversiones financieras a largo plazo una inversión en fideicomiso en Vector Casa de Bolsa, S.A. de C.V. con un importe de 1 millón 80.2 miles de pesos.

## 10. REPORTE DE RECAUDACIÓN

La recaudación del ejercicio 2015 se compone de la siguiente manera:

Subsidio Estatal	97,325.3
Subsidio Federal	87,514.3
Otros	<u>519.2</u>
<b>Total</b>	<b><u>185,358.8</u></b>

## 11. INFORMACIÓN SOBRE LA DEUDA Y EL REPORTE ANALÍTICO DE LA DEUDA

No aplica.

## 12. CALIFICACIONES OTORGADAS

No aplica

## 13. PROCESO DE MEJORA

Las políticas de control interno se tienen implementadas y se aplican a través de lo siguiente:

- Manual del sistema de Calidad ISO 9001:2008.
- Manuales de políticas contables y administrativas.
- Lineamientos generales en materia de racionalidad, austeridad y disciplina presupuestal.
- Control de resguardos de bienes muebles.

También se tiene un programa operativo anual en el que se establecen metas y alcances que son medibles en forma mensual.

## 14. INFORMACION POR SEGMENTO

No aplica

## 15. EVENTOS POSTERIORES AL CIERRE

No se tienen eventos posteriores al cierre que afecten los estados financieros al 31 de diciembre de 2015.

## 16. PARTES RELACIONADAS

No existen partes relacionadas que pudieran ejercer influencia significativa sobre la toma de decisiones financieras y operativas.

## 17. RESPONSABILIDAD SOBRE LA PRESENTACIÓN RAZONABLE DE LOS ESTADOS FINANCIEROS

**“Bajo protesta de decir verdad declaramos que los Estados Financieros y sus notas, son razonablemente correctos y son responsabilidad del emisor”.**

El despacho Macías Dueñas y Cía., S.C., Contadores Públicos, dictaminó los estados Financieros de la Universidad al 31 de Diciembre de 2015 concluyendo que presentan razonablemente en todos los aspectos importantes la Situación Financiera del Organismo.

# INFORMACIÓN PRESUPUESTARIA



UTFV

Universidad Tecnológica Fidel Velázquez  
Estado Analítico de Ingresos  
Del 1 de Enero al 31 de Diciembre de 2015  
(Miles de pesos)

Rubro de Ingresos	Ingreso					Diferencia (6= 5 - 1)
	Estimado	Ampliaciones y Reducciones	Modificado	Devengado	Recaudado	
	(1)	(2)	(3= 1 + 2)	(4)	(5)	
Impuestos			.0			.0
Cuotas y Aportaciones de Seguridad Social			.0			.0
Contribuciones de Mejoras			.0			.0
Derechos			.0			.0
Productos	.0	.0	.0	.0	174.3	174.3
Corriente			.0		174.3	174.3
Capital			.0			.0
Aprovechamientos	.0	.0	.0	.0	344.9	344.9
Corriente			.0		344.9	344.9
Capital			.0			.0
Ingresos por Ventas de Bienes y Servicios	9,540.3	-9,540.3	.0			-9,540.3
Participaciones y Aportaciones			.0			.0
Transferencias, Asignaciones, Subsidios y Otras Ayudas	136,853.8	51,956.8	188,810.6	3,788.2	181,051.4	44,197.6
Ingresos Derivados de Financiamientos		16,009.2	16,009.2		2,842.0	2,842.0
<b>Total</b>	<b>146,394.1</b>	<b>58,425.7</b>	<b>204,819.8</b>	<b>3,788.2</b>	<b>184,412.6</b>	
				<b>Ingresos excedentes<sup>1</sup></b>		<b>38,018.5</b>

Estado Analítico de Ingresos Por Fuente de Financiamiento	Ingreso					Diferencia (6= 5 - 1)
	Estimado	Ampliaciones y Reducciones	Modificado	Devengado	Recaudado	
	(1)	(2)	(3= 1 + 2)	(4)	(5)	
<b>Ingresos del Gobierno</b>	.0	.0	.0	.0	.0	.0
Impuestos			.0			.0
Contribuciones de Mejoras			.0			.0
Derechos			.0			.0
Productos	.0	.0	.0	.0	.0	.0
Corriente			.0		.0	.0
Capital			.0			.0
Aprovechamientos	.0	.0	.0	.0	.0	.0
Corriente			.0		.0	.0
Capital			.0			.0
Participaciones y Aportaciones			.0			.0
Transferencias, Asignaciones, Subsidios y Otras Ayudas			.0			.0
<b>Ingresos de Organismos y Empresas</b>	<b>146,394.1</b>	<b>42,416.5</b>	<b>188,810.6</b>	<b>3,788.2</b>	<b>181,570.6</b>	<b>35,176.5</b>
Cuotas y Aportaciones de Seguridad Social			.0			.0
Ingresos por Ventas de Bienes y Servicios	9,540.3	-9,540.3	.0		519.2	-9,021.1
Transferencias, Asignaciones, Subsidios y Otras Ayudas	136,853.8	51,956.8	188,810.6	3,788.2	181,051.4	44,197.6
<b>Ingresos Derivados de Financiamiento</b>	<b>.0</b>	<b>16,009.2</b>	<b>16,009.2</b>	<b>.0</b>	<b>2,842.0</b>	<b>2,842.0</b>
Ingresos Derivados de Financiamientos		16,009.2	16,009.2		2,842.0	2,842.0
<b>Total</b>	<b>146,394.1</b>	<b>58,425.7</b>	<b>204,819.8</b>	<b>3,788.2</b>	<b>184,412.6</b>	
				<b>Ingresos excedentes<sup>1</sup></b>		<b>38,018.5</b>

Universidad Tecnológica Fidel Velázquez

**I N G R E S O S**

(Miles de Pesos)

I N G R E S O S	PREVISTO	P R E S U P U E S T O 2 0 1 5		TOTAL AUTORIZADO	RECAUDADO	VARIACIÓN	
		ASIGNACIONES Y/O AMPLIACIONES	REDUCCIONES Y/O DISMINUCIONES			IMPORTE	%
<b>INGRESOS DE GESTIÓN</b>	<b>9,540.3</b>	<b>21,203.7</b>	<b>30,744.0</b>				
Ingresos por Venta de Bienes y Servicios	9,540.3	21,203.7	30,744.0				
<b>PARTICIPACIONES, APORTACIONES, TRANSFERENCIAS, ASIGNACIONES, SUBSIDIOS Y OTRAS AYUDAS</b>	<b>136,853.8</b>	<b>51,956.8</b>		<b>188,810.6</b>	<b>184,839.6</b>	<b>3,971.0</b>	<b>2.1</b>
Subsidio	136,853.8	51,956.8		188,810.6	184,839.6	3,971.0	2.1
<b>OTROS INGRESOS Y BENEFICIOS</b>		<b>16,009.2</b>		<b>16,009.2</b>	<b>3,361.2</b>	<b>12,648.0</b>	<b>79.0</b>
Ingresos Financieros					174.3	-174.3	
Pasivos Pendientes de Liquidar al Cierre del Ejercicio					2,842.0	-2,842.0	
Pasivos Derivados de Erogaciones Devengadas y Pendientes de Ejercicios Anteriores		16,009.2		16,009.2		16,009.2	100.0
Ingresos Diversos					344.9	-344.9	
<b>T O T A L</b>	<b>146,394.1</b>	<b>89,169.7</b>	<b>30,744.0</b>	<b>204,819.8</b>	<b>188,200.8</b>	<b>16,619.0</b>	<b>8.1</b>

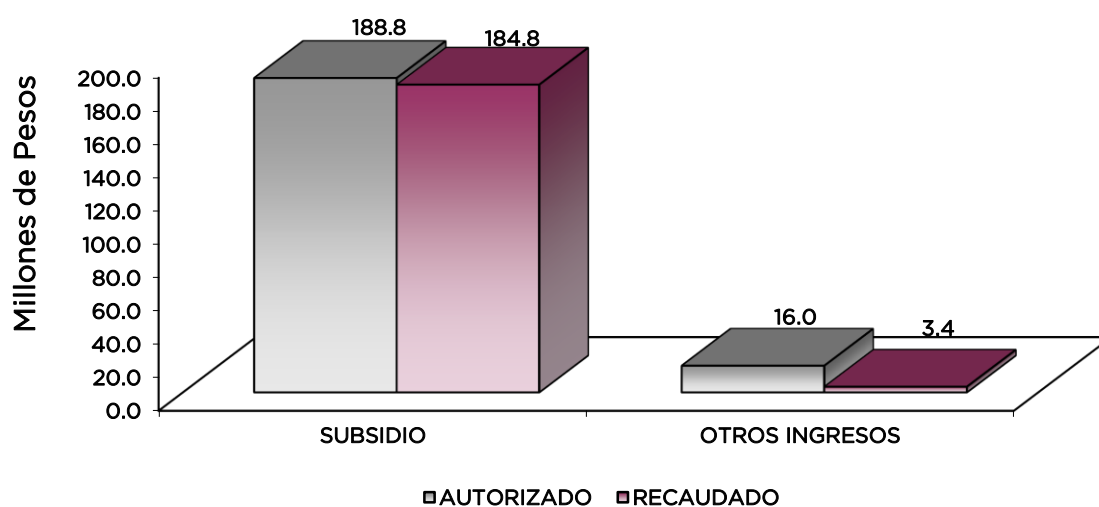

## NOTAS AL PRESUPUESTO DE INGRESO

### INGRESOS

Se previó recaudar ingresos por 146 millones 394.1 miles de pesos, posteriormente se dieron ampliaciones durante el ejercicio por 58 millones 425.7 miles de pesos, obteniendo un total autorizado de 204 millones 819.8 miles de pesos. El importe recaudado fue por 188 millones 200.8 miles de pesos, por lo que se tuvo una variación por 16 millones 619 mil pesos, lo cual representó 8.1 por ciento respecto al monto previsto.

La variación se dió principalmente en Otros Ingresos y Beneficios.

### INGRESOS DE GESTIÓN

#### Ingresos por Venta de Bienes y Servicios

Se tuvo previsto recaudar ingresos por 9 millones 540.3 miles de pesos, posteriormente se dió una reducción por el mismo monto debido al cambio de fuente de financiamiento.

### PARTICIPACIONES, APORTACIONES, TRANSFERENCIAS, ASIGNACIONES, SUBSIDIOS Y OTRAS AYUDAS

#### Subsidio

En este rubro se tuvo previsto recaudar 136 millones 853.8 miles de pesos, posteriormente se dieron ampliaciones por 51 millones 956.8 miles de pesos, lo que determinó un total autorizado de 188 millones 810.6 miles de pesos, de los cuales se recaudaron 184 millones 839.6 miles de pesos, teniendo una variación de 3 millones 971 mil pesos, lo que representó 2.1 por ciento con respecto al monto autorizado.

### OTROS INGRESOS Y BENEFICIOS

En este rubro se tuvieron ampliaciones por 16 millones 9.2 miles de pesos, que corresponden a Pasivos Derivados de Erogaciones Devengadas y Pendientes de Pago de Ejercicios Anteriores. El importe recaudado fue por 3 millones 361.2 miles de pesos. La variación por 12 millones 648 mil pesos representó el 79 por ciento respecto al monto autorizado.

CUENTA PÚBLICA DEL GOBIERNO, ORGANISMOS AUXILIARES Y AUTÓNOMOS DEL ESTADO DE MÉXICO 2015

Universidad Tecnológica Fidel Velázquez  
Estado Analítico del Ejercicio del Presupuesto de Egresos  
Clasificación por Objeto del Gasto (Capítulo y Concepto)  
Del 1 de Enero al 31 de Diciembre de 2015  
(Miles de Pesos)

Concepto	Egresos					Subejercicio 6 = ( 3 - 4 )
	Aprobado	Ampliaciones/ (Reducciones)	Modificado	Devengado	Pagado	
	1	2	3 = ( 1 + 2 )	4	5	
<b>Servicios Personales</b>	<b>116,268.4</b>	<b>10,495.1</b>	<b>126,763.5</b>	-	<b>126,125.8</b>	<b>126,763.5</b>
Remuneraciones al Personal de Carácter Permanente	68,743.2	834.1	69,577.3		69,210.2	69,577.3
Remuneraciones al Personal de Carácter Transitorio	713.3	1,135.5	1,848.8		1,848.2	1,848.8
Remuneraciones Adicionales y Especiales	19,814.9	1,240.2	21,055.1		20,916.6	21,055.1
Seguridad Social	18,537.8	949.0	19,486.8		19,386.1	19,486.8
Otras Prestaciones Sociales y Económicas	7,223.6	6,547.6	13,771.2		13,750.1	13,771.2
Previsiones	-	-	-		-	-
Pago de Estímulos a Servidores Públicos	1,235.6	211.3	1,024.3		1,014.6	1,024.3
<b>Materiales y Suministros</b>	<b>8,957.7</b>	<b>5,889.9</b>	<b>14,847.6</b>	-	<b>14,000.9</b>	<b>14,847.6</b>
Materiales de Administración, Emisión de Documentos y Artículos Oficiales	2,853.5	232.9	2,620.6		2,425.1	2,620.6
Alimentos y Utensilios	304.0	163.2	140.8		125.3	140.8
Materias Primas y Materiales de Producción y Comercialización	-	0.6	0.6		0.6	0.6
Materiales y Artículos de Construcción y de Reparación	1,989.0	5,989.4	7,978.4		7,706.0	7,978.4
Productos Químicos, Farmacéuticos y de Laboratorio	868.5	580.3	288.2		213.3	288.2
Combustibles, Lubricantes y Aditivos	862.8	170.1	1,032.9		873.1	1,032.9
Vestuario, Blancos, Prendas de Protección y Artículos Deportivos	1,067.9	696.4	1,764.3		1,705.5	1,764.3
Materiales y Suministros Para Seguridad	-	4.3	4.3		4.3	4.3
Herramientas, Refacciones y Accesorios Menores	1,012.0	5.5	1,017.5		945.7	1,017.5
<b>Servicios Generales</b>	<b>19,918.6</b>	<b>21,888.8</b>	<b>41,807.4</b>	<b>550.6</b>	<b>38,917.5</b>	<b>41,256.8</b>
Servicios Básicos	2,624.6	114.4	2,739.0	101.2	2,518.1	2,637.8
Servicios de Arrendamiento	658.6	1,221.9	1,880.5		1,836.5	1,880.5
Servicios Profesionales, Científicos, Técnicos y Otros Servicios	5,487.1	5,034.3	10,521.4		9,666.5	10,521.4
Servicios Financieros, Bancarios y Comerciales	999.2	1,236.3	2,235.5		2,202.3	2,235.5
Servicios de Instalación, Reparación, Mantenimiento y Conservación	3,178.4	8,774.9	11,953.3		11,385.1	11,953.3
Servicios de Comunicación Social y Publicidad	1,331.3	2,614.0	3,945.3		3,913.9	3,945.3
Servicios de Traslado y Viáticos	916.6	152.7	1,069.3		819.1	1,069.3
Servicios Oficiales	611.1	1,834.1	2,445.2		2,288.0	2,445.2
Otros Servicios Generales	4,111.7	906.2	5,017.9	449.4	4,288.0	4,568.5
<b>Transferencias, Asignaciones, Subsidios y Otras Ayudas</b>	<b>1,249.4</b>	-	<b>1,249.4</b>	-	<b>693.8</b>	<b>1,249.4</b>
Transferencias Internas y Asignaciones al Sector Público	-	-	-		-	-
Transferencias al Resto del Sector Público	-	-	-		-	-
Subsidios y Subvenciones	-	-	-		-	-
Ayudas Sociales	1,249.4	-	1,249.4		693.8	1,249.4
Pensiones y Jubilaciones	-	-	-		-	-
Transferencias a Fideicomisos, Mandatos y Otros Análogos	-	-	-		-	-
Transferencias a la Seguridad Social	-	-	-		-	-
Donativos	-	-	-		-	-
Transferencias al Exterior	-	-	-		-	-
<b>Bienes Muebles, Inmuebles e Intangibles</b>	-	<b>4,142.7</b>	<b>4,142.7</b>	-	<b>4,142.6</b>	<b>4,142.7</b>
Mobiliario y Equipo de Administración	-	3,532.5	3,532.5		3,532.4	3,532.5
Mobiliario y Equipo Educativo y Recreativo	-	78.8	78.8		78.8	78.8
Equipo e Instrumental Médico y de Laboratorio	-	4.9	4.9		4.9	4.9
Vehículos y Equipo de Transporte	-	-	-		-	-
Equipo de Defensa y Seguridad	-	-	-		-	-
Maquinaria, Otros Equipos y Herramientas	-	326.9	326.9		326.9	326.9
Activos Biológicos	-	-	-		-	-
Bienes Inmuebles	-	-	-		-	-
Activos Intangibles	-	199.6	199.6		199.6	199.6
<b>Inversión Pública</b>	-	-	-	-	-	-
Obra Pública en Bienes de Dominio Público	-	-	-		-	-
Obra Pública en Bienes Propios	-	-	-		-	-
Proyectos Productivos y Acciones de Fomento	-	-	-		-	-
<b>Inversiones Financieras y Otras Provisiones</b>	-	-	-	-	-	-
Inversiones Para el Fomento de Actividades Productivas	-	-	-		-	-
Acciones y Participaciones de Capital	-	-	-		-	-
Compra de Títulos y Valores	-	-	-		-	-
Concesión de Préstamos	-	-	-		-	-
Inversiones en Fideicomisos, Mandatos y Otros Análogos	-	-	-		-	-
Otras Inversiones Financieras	-	-	-		-	-
Provisiones para Contingencias y Otras Erogaciones Especiales	-	-	-		-	-
<b>Participaciones y Aportaciones</b>	-	-	-	-	-	-
Participaciones	-	-	-		-	-
Aportaciones	-	-	-		-	-
Convenios	-	-	-		-	-
<b>Deuda Pública</b>	-	<b>16,009.2</b>	<b>16,009.2</b>	-	<b>9,192.0</b>	<b>16,009.2</b>
Amortización de la Deuda Pública	-	-	-		-	-
Intereses de la Deuda Pública	-	-	-		-	-
Comisiones de la Deuda Pública	-	-	-		-	-
Gastos de la Deuda Pública	-	-	-		-	-
Costo por Coberturas	-	-	-		-	-
Apoyos Financieros	-	-	-		-	-
Adeudos de Ejercicios Fiscales Anteriores (Adefas)	-	16,009.2	16,009.2		9,192.0	16,009.2
<b>Total del Gasto</b>	<b>146,394.1</b>	<b>58,425.7</b>	<b>204,819.8</b>	<b>550.6</b>	<b>193,072.6</b>	<b>204,269.2</b>



UTFV

Universidad Tecnológica Fidel Velázquez  
Estado Análítico del Ejercicio del Presupuesto de Egresos  
Clasificación Económica (por Tipo de Gasto)  
Del 1 de Enero al 31 de Diciembre de 2015  
(Miles de Pesos)

Concepto	Egresos					Subejercicio 6 = ( 3 - 4 )
	Aprobado	Ampliaciones/ (Reducciones)	Modificado	Devengado	Pagado	
	1	2	3 = ( 1 + 2 )	4	5	
Gasto Corriente	146,394.1	38,273.8	184,667.9	550.6	179,738.0	184,117.3
Gasto de Capital		4,142.7	4,142.7		4,142.6	4,142.7
Amortización de la Deuda y Disminución de Pasivos		16,009.2	16,009.2		9,192.0	16,009.2
Pensiones y Jubilaciones			-			-
Participaciones			-			-
<b>Total del Gasto</b>	<b>146,394.1</b>	<b>58,425.7</b>	<b>204,819.8</b>	<b>550.6</b>	<b>193,072.6</b>	<b>204,269.2</b>

Universidad Tecnológica Fidel Velázquez  
Estado Análítico del Ejercicio del Presupuesto de Egresos  
Clasificación Administrativa  
Del 1 de Enero al 31 de Diciembre de 2015  
(Miles de Pesos)

Concepto	Egresos					Subejercicio 6 = ( 3 - 4 )
	Aprobado	Ampliaciones/ (Reducciones)	Modificado	Devengado	Pagado	
	1	2	3 = ( 1 + 2 )	4	5	
Entidades Paraestatales y Fideicomisos No Empresariales y No Financieros	146,394.1	58,425.7	204,819.8	550.6	193,072.6	204,269.2
Instituciones Públicas de Seguridad Social	-	-	-	-	-	-
Entidades Paraestatales Empresariales No Financieras con Participación Estatal Mayoritaria	-	-	-	-	-	-
Entidades Paraestatales Empresariales Financieras Monetarias con Participación Estatal Mayoritaria	-	-	-	-	-	-
Entidades Paraestatales Empresariales Financieras No Monetarias con Participación Estatal Mayoritaria	-	-	-	-	-	-
Fideicomisos Financieros Públicos con Participación Estatal Mayoritaria	-	-	-	-	-	-
<b>Total del Gasto</b>	<b>146,394.1</b>	<b>58,425.7</b>	<b>204,819.8</b>	<b>550.6</b>	<b>193,072.6</b>	<b>204,269.2</b>

Universidad Tecnológica Fidel Velázquez  
Estado Análítico del Ejercicio del Presupuesto de Egresos  
Clasificación Administrativa  
Del 1 de Enero al 31 de Diciembre de 2015  
(Miles de Pesos)

Concepto	Egresos					Subejercicio 6 = ( 3 - 4 )
	Aprobado	Ampliaciones/ (Reducciones)	Modificado	Devengado	Pagado	
	1	2	3 = ( 1 + 2 )	4	5	
205H1 Universidad Tecnológica Fidel Velázquez	146,394.1	58,425.7	204,819.8	550.6	193,072.6	204,269.2
			-			-
<b>Total del Gasto</b>	<b>146,394.1</b>	<b>58,425.7</b>	<b>204,819.8</b>	<b>550.6</b>	<b>193,072.6</b>	<b>204,269.2</b>

CUENTA PÚBLICA DEL GOBIERNO, ORGANISMOS AUXILIARES Y AUTÓNOMOS DEL ESTADO DE MÉXICO 2015

Universidad Tecnológica Fidel Velázquez  
Estado Analítico del Ejercicio del Presupuesto de Egresos  
Clasificación Administrativa  
Del 1 de Enero al 31 de Diciembre de 2015  
(Miles de pesos)

Concepto	Egresos					Subejercicio
	Aprobado	Ampliaciones/ (Reducciones)	Modificado	Devengado	Pagado	
	1	2	3 = (1 + 2)	4	5	
Poder Ejecutivo	146,394.1	58,425.7	204,819.8	550.6	193,072.6	204,269.2
Poder Legislativo			-			-
Poder Judicial			-			-
Órganos Autónomos			-			-
<b>Total del Gasto</b>	<b>146,394.1</b>	<b>58,425.7</b>	<b>204,819.8</b>	<b>550.6</b>	<b>193,072.6</b>	<b>204,269.2</b>

Universidad Tecnológica Fidel Velázquez  
Estado Analítico del Ejercicio del Presupuesto de Egresos  
Clasificación Funcional (Finalidad y Función)  
Del 1 de Enero al 31 de Diciembre 2015  
(Miles de Pesos)

Concepto	Egresos					Subejercicio
	Aprobado	Ampliaciones/ (Reducciones)	Modificado	Devengado	Pagado	
	1	2	3 = (1 + 2)	4	5	
<b>Gobierno</b>	<b>1,895.5</b>	<b>5.8</b>	<b>1,901.3</b>	<b>-</b>	<b>1,630.4</b>	<b>1,901.3</b>
Legislación			-			-
Justicia			-			-
Coordinación de la Política de Gobierno	1,895.5	5.8	1,901.3		1,630.4	1,901.3
Relaciones Exteriores			-			-
Asuntos Financieros y Hacendarios			-			-
Seguridad Nacional			-			-
Asuntos de Orden Público y de Seguridad Interior			-			-
Otros Servicios Generales			-			-
<b>Desarrollo Social</b>	<b>144,498.6</b>	<b>42,410.7</b>	<b>186,909.3</b>	<b>550.6</b>	<b>182,250.2</b>	<b>186,358.7</b>
Protección Ambiental			-			-
Vivienda y Servicios a la Comunidad			-			-
Salud			-			-
Recreación, Cultura y Otras Manifestaciones Sociales			-			-
Educación	144,498.6	42,410.7	186,909.3	550.6	182,250.2	186,358.7
Protección Social			-			-
Otros Asuntos Sociales			-			-
<b>Desarrollo Económico</b>	<b>-</b>	<b>-</b>	<b>-</b>	<b>-</b>	<b>-</b>	<b>-</b>
Asuntos Económicos, Comerciales y Laborales en General			-			-
Agropecuaria, Silvicultura, Pesca y Caza			-			-
Combustibles y Energía			-			-
Minería, Manufacturas y Construcción			-			-
Transporte			-			-
Comunicaciones			-			-
Turismo			-			-
Ciencia, Tecnología e Innovación			-			-
Otras Industrias y Otros Asuntos Económicos			-			-
<b>Otras no Clasificadas en Funciones Anteriores</b>	<b>-</b>	<b>16,009.2</b>	<b>16,009.2</b>	<b>-</b>	<b>9,192.0</b>	<b>16,009.2</b>
Transacciones de la Deuda Pública / Costo Financiero de la Deuda			-			-
Transferencias, Participaciones y Aportaciones entre Diferentes Niveles y Órdenes de			-			-
Saneamiento del Sistema Financiero			-			-
Adeudos de Ejercicios Fiscales Anteriores		16,009.2	16,009.2		9,192.0	16,009.2
<b>Total del Gasto</b>	<b>146,394.1</b>	<b>58,425.7</b>	<b>204,819.8</b>	<b>550.6</b>	<b>193,072.6</b>	<b>204,269.2</b>

UTFV

**Universidad Tecnológica Fidel Velázquez**  
**Endeudamiento Neto**  
**Del 1 de Enero al 31 de Diciembre de 2015**  
 (Miles de Pesos)

Identificación de Crédito o Instrumento	Contratación/Colocación	Amortización	Endeudamiento Neto
	A	B	C = A - B
<b>Creditos Bancarios</b>			
			-
			-
			-
			-
			-
			-
<b>Total Créditos Bancarios</b>	-	-	-
<b>Otros Instrumentos de Deuda</b>			
			-
			-
			-
			-
			-
			-
<b>Total Otros Instrumentos de Deuda</b>	-	-	-
<b>TOTAL</b>	-	-	-

**Universidad Tecnológica Fidel Velázquez**  
**Intereses de la Deuda**  
**Del 1 de Enero al 31 de Diciembre de 2015**  
 (Miles de Pesos)

Identificación de Crédito o Instrumento	Devengado	Pagado
<b>Créditos Bancarios</b>		
<b>Total de Intereses de Créditos Bancarios</b>	-	-
<b>Otros Instrumentos de Deuda</b>		
<b>Total de Intereses de Otros Instrumentos de Deuda</b>	-	-
<b>TOTAL</b>	-	-

Universidad Tecnológica Fidel Velázquez  
EGRESOS POR CAPÍTULO  
(Miles de Pesos)

EGRESOS	PREVISTO	P R E S U P U E S T O 2 0 1 5		TOTAL AUTORIZADO	EJERCIDO	V A R I A C I Ó N %	
		ASIGNACIONES Y/O AMPLIACIONES	REDUCCIONES Y/O DISMINUCIONES			IMPORTE	%
SERVICIOS PERSONALES	116,268.4	31,762.0	21,266.9	126,763.5	126,125.8	637.7	.5
MATERIALES Y SUMINISTROS	8,957.7	12,395.1	6,505.2	14,847.6	14,000.9	846.7	5.7
SERVICIOS GENERALES	19,918.6	34,866.0	12,977.2	41,807.4	39,468.1	2,339.3	5.6
TRANSFERENCIAS, ASIGNACIONES, SUBSIDIOS Y OTRAS AYUDAS	1,249.4	676.4	676.4	1,249.4	693.8	555.6	44.5
BIENES MUEBLES, INMUEBLES E INTANGIBLES		16,237.5	12,094.8	4,142.7	4,142.6	0.1	.0
DEUDA PÚBLICA		16,009.2		16,009.2	9,192.0	6,817.2	42.6
<b>T O T A L</b>	<b>146,394.1</b>	<b>111,946.2</b>	<b>53,520.5</b>	<b>204,819.8</b>	<b>193,623.2</b>	<b>11,196.6</b>	<b>5.5</b>

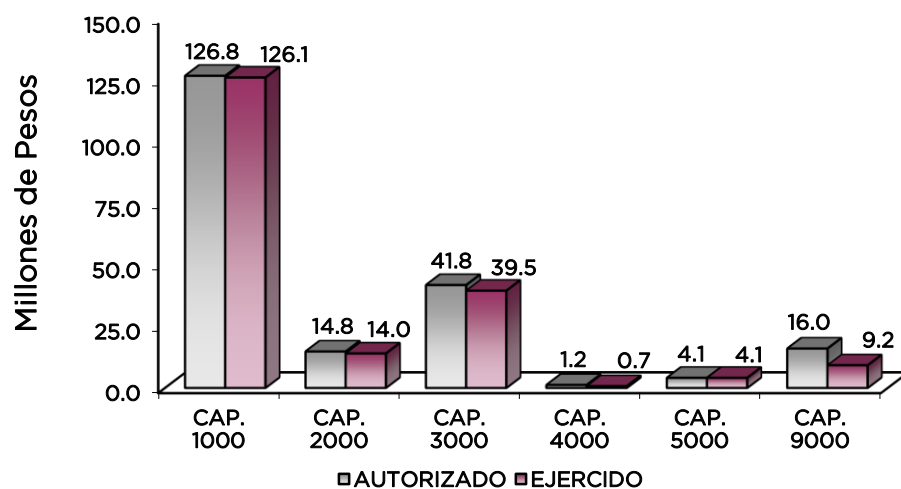

## NOTAS AL PRESUPUESTO DE EGRESOS

### EGRESOS

Se tuvo un presupuesto inicial de 146 millones 394.1 miles de pesos, posteriormente ampliaciones y traspasos netos de más por 58 millones 425.7 miles de pesos, con lo que se determinó un presupuesto modificado de 204 millones 819.8 miles de pesos, de los cuales se ejercieron 193 millones 623.2 miles de pesos, teniendo un subejercicio de 11 millones 196.6 miles de pesos, lo que representó al 5.5 por ciento menos respecto al monto autorizado.

### SERVICIOS PERSONALES

En este capítulo se autorizó un presupuesto de 116 millones 268.4 miles de pesos, teniendo ampliaciones y traspasos netos de más por 10 millones 495.1 miles de pesos, por lo que se determinó un presupuesto modificado de 126 millones 763.5 miles de pesos, de los cuales se ejercieron 126 millones 125.8 miles de pesos, teniendo un subejercicio de 637.7 miles de pesos, lo que representó el 0.5 por ciento respecto al monto autorizado.

### MATERIALES Y SUMINISTROS

Para este capítulo se autorizó un presupuesto de 8 millones 957.7 miles de pesos, teniendo ampliaciones y traspasos netos de más por 5 millones 889.9 miles de pesos, por lo que se determinó un presupuesto modificado de 14 millones 847.6 miles de pesos, de los cuales se ejercieron 14 millones 0.9 miles de pesos, teniendo un subejercicio de 846.7 miles de pesos, lo que representó el 5.7 por ciento respecto al monto autorizado.

La variación obedece principalmente a las medidas de austeridad, racionalidad y disciplina presupuestal.

### SERVICIOS GENERALES

Para este capítulo se autorizó un presupuesto de 19 millones 918.6 miles de pesos, teniendo ampliaciones y traspasos netos de más por 21 millones 888.8 miles de pesos, por lo que se determinó un presupuesto modificado de 41 millones 807.4 miles de pesos, de los cuales se ejercieron 39 millones 468.1 miles de pesos, teniendo un subejercicio de 2 millones 339.3 miles de pesos, lo que representó el 5.6 por ciento respecto al monto autorizado.

La variación obedece al cumplimiento en la Contención del Gasto y Ahorro Presupuestal del Ejercicio 2015.

### TRANSFERENCIAS, ASIGNACIONES, SUBSIDIOS Y OTRAS AYUDAS

Para este capítulo se autorizó un presupuesto de 1 millón 249.4 miles de pesos, teniendo traspasos internos, de los cuales se ejercieron 693.8 miles de pesos, obteniendo un subejercicio de 555.6 miles de pesos, lo que representó el 44.5 por ciento respecto al monto autorizado..

### BIENES MUEBLES, INMUEBLES E INTANGIBLES

Se autorizaron ampliaciones y traspasos netos de más por 4 millones 142.7 miles de pesos, de los cuales se ejercieron 4 millones 142.6 miles de pesos, teniendo un subejercicio de 0.1 miles de pesos.

## DEUDA PÚBLICA

Se autorizó una ampliación para el pago de pasivos derivados de erogaciones devengadas y pendientes de ejercicios anteriores por 16 millones 9.2 miles de pesos, de los cuales se ejercieron 9 millones 192 mil pesos, teniendo un subejercicio de 6 millones 817.2 miles de pesos, lo que representó el 42.6 por ciento respecto al monto autorizado.

INFORMACIÓN PRESUPUESTAL						
Universidad Tecnológica Fidel Velázquez						
EGRESOS POR OBJETO DEL GASTO						
(Miles de Pesos)						
CAPÍTULO Y OBJETO DEL GASTO	P R E S U P U E S T O 2 0 1 5					
	PREVISTO	ASIGNACIONES Y/O AMPLIACIONES	REDUCCIONES Y/O DISMINUCIONES	TOTAL AUTORIZADO	EJERCIDO	VARIACIÓN
<b>SERVICIOS PERSONALES</b>	<b>116,268.4</b>	<b>31,762.0</b>	<b>21,266.9</b>	<b>126,763.5</b>	<b>126,125.8</b>	<b>637.7</b>
Sueldo Base	43,816.6	9,236.5	11,709.3	41,343.8	41,009.9	333.9
Horas Clase	24,926.6	5,078.9	1,772.0	28,233.5	28,200.2	33.3
Honorarios Asimilables al Salario	713.3	1,148.5	13.0	1,848.8	1,848.2	.6
Prima por años de Servicio	1,104.7	247.1	31.4	1,320.4	1,316.5	3.9
Prima Vacacional	5,339.7	390.9	191.2	5,539.4	5,518.4	21.0
Aguinaldo	11,718.3	1,762.3	1,188.6	12,292.0	12,205.4	86.6
Gratificación	609.1		335.4	273.7	249.6	24.1
Gratificación por Convenio	1,043.1	703.1	116.6	1,629.6	1,626.7	2.9
Cuotas de servicio de salud	6,897.3	524.9	92.5	7,329.7	7,318.7	11.0
Cuotas al Sistema Solidario de Reparto	5,117.8	389.5	68.7	5,438.6	5,430.5	8.1
Cuotas del Sistema de Capitalización Individual	922.2	117.7	10.0	1,029.9	1,029.4	.5
Aportaciones para financiar los gastos generales de administración del ISSEMYM	603.5	896.9	23.3	1,477.1	1,476.2	.9
Riesgo de trabajo	71.7	5.4	.8	76.3	76.1	.2
FOVISSSTE	3,354.5	1,364.9	1,865.4	2,854.0	2,786.1	67.9
SAR (Sistema de Ahorro para el Retiro)	1,345.5	390.7	61.0	1,126.1	1,114.4	11.7
Seguros y Fianzas	225.3	154.8	225.0	155.1	154.8	.3
Seguro de Separación Individualizado	692.1	2.2	305.5	388.8	382.7	6.1
Liquidaciones por indemnizaciones, por sueldos y salarios caídos		5,149.2		5,149.2	5,149.2	
Otros Gastos Derivados de Convenio	2,099.7	1,284.7	982.8	2,401.6	2,401.6	.0
Despensa	4,431.8	2,279.1	879.3	5,831.6	5,816.6	15.0
Reconocimiento a servidores públicos	59.0	51.6	54.1	56.5	56.4	.1
Estímulos por Puntualidad y Asistencia	1,176.6	583.1	791.9	967.8	958.2	9.6
<b>MATERIALES Y SUMINISTROS</b>	<b>8,957.7</b>	<b>12,395.1</b>	<b>6,505.2</b>	<b>14,847.6</b>	<b>14,000.9</b>	<b>846.7</b>
Materiales y útiles de oficina	596.6	695.8	304.2	988.2	927.5	60.7
Enseres de oficina	49.0	37.3	29.6	56.7	54.1	2.6
Material y útiles de imprenta y reproducción	124.5	26.8	98.0	53.3	46.3	7.0
Material de foto, cine y grabación	241.9	5.0	210.4	36.5	24.2	12.3
Material estadístico y geográfico						
Materiales y útiles para el procesamiento en equipos y bienes informáticos	1,257.5	1,103.3	1,198.0	1,162.8	1,084.8	78.0
Material de información	484.6	13.8	455.1	43.3	17.0	26.3
Material y enseres de limpieza	9.2	46.8	3.8	52.2	50.1	2.1
Material didáctico	31.7	168.8	172.3	28.2	24.6	3.6
Material para identificación y registro	58.5	184.6	43.7	199.4	196.5	2.9
Productos alimenticios para personas	272.5	1.7	157.9	116.3	102.4	13.9
Utensilios para el servicio de alimentación	31.5	13.5	20.5	24.5	22.9	1.6
Productos de papel, cartón e impresos adquiridos como materia prima		.6		.6	.6	
Cemento y productos de concreto	27.3	516.1	10.5	532.9	527.9	5.0
Cal, yeso y productos de yeso	21.6	101.8	12.4	111.0	106.3	4.7
Madera y productos de madera	422.4	426.7	260.8	588.3	559.9	28.4
Vidrio y productos de vidrio		296.8	72.5	224.3	224.3	
Material eléctrico y electrónico	529.5	1,779.5	281.0	2,028.0	1,947.8	80.2
Artículos metálicos para la construcción	334.5	1,230.6	233.9	1,331.2	1,280.0	51.2
Materiales complementarios	57.8	438.2	33.6	462.4	461.1	1.3

UTFV

CAPÍTULO Y OBJETO DEL GASTO	P R E S U P U E S T O 2 0 1 5					
	PREVISTO	ASIGNACIONES Y/O AMPLIACIONES	REDUCCIONES Y/O DISMINUCIONES	TOTAL AUTORIZADO	EJERCIDO	VARIACIÓN
Material de señalización	14.3	48.3	11.4	51.2	50.4	.8
Árboles y plantas de ornato		82.9		82.9	82.9	
Materiales de construcción	415.1	2,102.8	684.1	1,833.8	1,803.3	30.5
Estructuras y manufacturas para todo tipo de construcción	166.5	599.2	33.3	732.4	662.1	70.3
Sustancias químicas		13.0		13.0	13.0	
Plaguicidas, abonos y fertilizantes		65.6		65.6	65.6	
Medicinas y productos farmacéuticos	709.3		561.1	148.2	95.5	52.7
Materiales, accesorios y suministros médicos	159.2	4.7	135.3	28.6	6.4	22.2
Materiales, accesorios y suministros de laboratorio		1.2		1.2	1.2	
Fibras sintéticas, hules, plásticos y derivados		31.7	.1	31.6	31.6	.0
Otros productos químicos						
Combustibles, lubricantes y aditivos	862.8	170.1		1,032.9	873.1	159.8
Vestuario y uniformes	751.2	1,143.4	484.0	1,410.6	1,372.3	38.3
Prendas de seguridad y protección personal		1.9		1.9	1.9	
Artículos deportivos	316.7	231.5	209.8	338.4	319.9	18.5
Productos textiles		13.4		13.4	13.4	
Blancos y otros productos textiles						
Prendas de protección		4.3		4.3	4.3	
Refacciones, accesorios y herramientas	151.8	156.7	84.9	223.6	208.7	14.9
Refacciones y accesorios menores de edificios	16.9	127.8	9.3	135.4	132.3	3.1
Refacciones y accesorios menores de mobiliario y equipo de administración, educ		4.7		4.7	4.7	
Refacciones y accesorios para equipo de cómputo	804.1	183.4	646.7	340.8	291.7	49.1
Refacciones y accesorios menores para equipo de transporte	13.6	221.3	8.8	226.1	222.1	4.0
Artículos para la extinción de incendios	25.6	99.4	38.2	86.8	86.1	.7
Refacciones y accesorios menores de maquinaria y otros equipos						
Otros enseres		.1		.1	.1	
<b>SERVICIOS GENERALES</b>	<b>19,918.6</b>	<b>34,866.0</b>	<b>12,977.2</b>	<b>41,807.4</b>	<b>39,468.1</b>	<b>2,339.3</b>
Servicio de energía eléctrica	1,163.2	196.2		1,359.4	1,318.9	40.5
Servicio de agua		13.8	6.4	7.4	7.4	
Servicio de cloración de agua						
Servicio de telefonía convencional	478.3	57.7		536.0	519.8	16.2
Servicio de telefonía celular	18.5		12.4	6.1		6.1
Servicios de radiolocalización y telecomunicación						
Servicios de conducción de señales analógicas y digitales						
Servicios de acceso a Internet	964.6	66.7	207.2	824.1	767.4	56.7
Servicio postal y telegráfico		6.1	.1	6.0	5.8	.2
Arrendamiento de terrenos						
Arrendamiento de edificios y locales		113.3		113.3	113.3	
Arrendamiento de equipo y bienes informáticos		68.4	34.2	34.2	34.2	
Arrendamiento de vehículos	98.2	335.7	60.4	373.5	348.3	25.2
Arrendamiento de maquinaria y equipo	46.4	249.2	44.8	250.8	249.3	1.5
Arrendamiento de activos intangibles	514.0	805.6	760.7	558.9	541.6	17.3
Arrendamiento de equipo para el suministro de sustancias y productos químicos		549.8		549.8	549.8	
Aseorías asociadas a convenios o acuerdos	436.5	1,938.2	1,050.1	1,324.6	888.1	436.5
Servicios estadísticos y geográficos		221.9		221.9	221.9	
Servicios informáticos	217.2	887.4	364.2	740.4	677.2	63.2
Capacitación	441.1	6,079.7	3,738.7	2,782.1	2,576.1	206.0
Servicios de investigación científica y desarrollo		.9		.9	.9	
Servicios de apoyo administrativo y fotocopiado	319.4	93.0		412.4	401.6	10.8
Impresiones de documentos oficiales para la prestación de servicios públicos, ider	53.7	116.7	40.1	130.3	128.5	1.8
Servicios de impresión de documentos oficiales		2.2		2.2	2.2	
Servicios de Vigilancia	4,019.2	889.2	1.8	4,906.6	4,770.0	136.6
Servicios Profesionales						
Servicios Bancarios y Financieros	34.3	311.0	7.0	338.3	337.9	.4
Seguros y fianzas	964.9	753.1		1,718.0	1,685.2	32.8
Fletes y maniobras		179.2		179.2	179.2	
Servicios Financieros, Bancarios y Comerciales Integrales						
Reparación y mantenimiento de inmuebles	79.3	4,453.2	107.4	4,425.1	3,936.4	488.7
Adaptación de locales, almacenes, bodegas y edificios		836.9		836.9	836.9	
Reparación, mantenimiento e instalación de mobiliario y equipo de oficina	15.5	1,355.9	356.7	1,014.7	1,014.1	.6
Reparación, instalación y mantenimiento de bienes informáticos, microfilmación y tecnologías de la información	137.9	1,486.0	573.9	1,050.0	1,045.6	4.4
Reparación y mantenimiento para equipo y redes de tele y radio transmisión	30.9	2.5	28.9	4.5	1.8	2.7
Reparación, instalación y mantenimiento de equipo médico y de laboratorio						
Reparación y mantenimiento de vehículos terrestres, aéreos y lacustres	438.5	1,006.2	1,034.2	410.5	394.7	15.8
Reparación, instalación y mantenimiento de maquinaria, equipo industrial y diverso	30.5	1,457.7	576.1	912.1	908.6	3.5
Servicios de lavandería, limpieza e higiene	2,419.3	602.9	55.3	2,966.9	2,915.2	51.7
Servicios de fumigación	26.5	330.6	24.5	332.6	331.8	.8
Gastos de publicidad y propaganda	415.5	1,073.1	153.8	1,334.8	1,334.8	
Publicaciones oficiales y de información en general para difusión	792.8	2,600.4	1,626.2	1,767.0	1,739.8	27.2
Gastos de publicidad en materia comercial		198.5		198.5	198.5	
Servicios de creatividad, preproducción y producción de publicidad, excepto Inte	75.5	756.5	235.2	596.8	594.4	2.4
Servicios de fotografía	30.6	292.8	275.8	47.6	46.4	1.2
Servicios de cine y grabación	16.9		16.3	.6		.6

CUENTA PÚBLICA DEL GOBIERNO, ORGANISMOS AUXILIARES Y AUTÓNOMOS DEL ESTADO DE MÉXICO 2015

CAPÍTULO Y OBJETO DEL GASTO	P R E S U P U E S T O 2 0 1 5					
	PREVISTO	ASIGNACIONES Y/O AMPLIACIONES	REDUCCIONES Y/O DISMINUCIONES	TOTAL AUTORIZADO	EJERCIDO	VARIACIÓN
Transportación aérea	52.5	200.2	23.1	229.6	188.3	41.3
Gastos de traslado por vía terrestre	143.9	17.5	94.6	66.8	61.0	5.8
Autotransporte						
Viáticos nacionales	170.8	57.9	53.7	175.0	132.7	42.3
Viáticos en el extranjero	52.9	18.1	38.2	32.8	15.0	17.8
Servicios integrales de traslado y viáticos						
Otros servicios de traslado y hospedaje	496.5	206.3	137.7	565.1	422.2	142.9
Gastos de ceremonial						
Gastos de ceremonias oficiales y de orden social	95.4	1,545.5	38.8	1,602.1	1,578.7	23.4
Espectáculos cívicos y culturales	456.0	175.7	146.7	485.0	366.4	118.6
Congresos y Convenciones	59.7	181.0	24.4	216.3	201.1	15.2
Exposiciones y Ferias		141.8		141.8	141.8	
Otros impuestos y derechos	900.7	1,351.5	878.9	1,373.3	1,372.2	1.1
Impuesto sobre erogaciones por remuneraciones al trabajo personal	3,010.5	319.7		3,330.2	3,073.8	256.4
Cuotas y suscripciones	8.0	141.2	1.9	147.3	139.6	7.7
Gastos de servicios menores	49.0	58.2	31.7	75.5	67.1	8.4
Estudios y análisis clínicos						
Inscripciones y arbitrajes	143.5	42.1	115.1	70.5	63.5	7.0
Subcontratación de servicios con terceros		21.1		21.1	21.1	
<b>TRANSFERENCIAS, ASIGNACIONES, SUBSIDIOS Y OTRAS AYUDAS</b>	<b>1,249.4</b>	<b>676.4</b>	<b>676.4</b>	<b>1,249.4</b>	<b>693.8</b>	<b>555.6</b>
Becas	1,249.4		676.4	573.0	17.4	555.6
Capacitación		676.4		676.4	676.4	
<b>BIENES MUEBLES, INMUEBLES E INTANGIBLES</b>		<b>16,237.5</b>	<b>12,094.8</b>	<b>4,142.7</b>	<b>4,142.6</b>	<b>.1</b>
Muebles y Enseres		1,449.6		1,449.6	1,449.5	.1
Bienes informáticos		10,874.2	8,808.6	2,065.6	2,065.6	.0
Otros equipos eléctricos y electrónicos de oficina		17.3		17.3	17.3	
Equipos y Aparatos Audiovisuales		950.0	888.6	61.4	61.4	.0
Equipo de foto, cine y grabación		425.8	425.8			
Equipo educacional y recreativo		1,850.0	1,832.6	17.4	17.4	.0
Instrumental médico y de laboratorio		4.9		4.9	4.9	
Maquinaria y equipo industrial		22.9		22.9	22.9	
Sistemas de aire acondicionado, calefacción y de refrigeración industrial y comercial		192.4		192.4	192.4	
Equipos de generación eléctrica, aparatos y accesorios eléctricos		61.7		61.7	61.7	
Herramientas, máquina herramienta y equipo		34.9		34.9	34.9	
Instrumentos y aparatos especializados y de precisión		15.0		15.0	15.0	
Software		199.6		199.6	199.6	
Licencias informáticas e intelectuales		139.2	139.2			
<b>DEUDA PÚBLICA</b>		<b>16,009.2</b>		<b>16,009.2</b>	<b>9,192.0</b>	<b>6,817.2</b>
Por el Ejercicio Inmediato Anterior		5,215.2		5,215.2	5,118.9	96.3
Por el Ejercicios Anteriores		10,794.0		10,794.0	4,073.1	6,720.9
<b>T O T A L</b>	<b>146,394.1</b>	<b>111,946.2</b>	<b>53,520.5</b>	<b>204,819.8</b>	<b>193,623.2</b>	<b>11,196.6</b>
	=====	=====	=====	=====	=====	=====



# INFORMACIÓN PROGRAMÁTICA



UTFV

Universidad Tecnológica Fidel Velázquez  
Gasto por Categoría Programática  
Del 1 de Enero al 31 de Diciembre de 2015  
(Miles de Pesos)

Concepto	Egresos					Subejercicio
	Aprobado	Ampliaciones/ (Reducciones)	Modificado	Devengado	Pagado	
	1	2	3=(1 + 2)	4	5	
<b>Programas</b>	146,394.1	42,416.5	188,810.6	550.6	183,880.6	188,260.0
<b>Subsidios: Sector Social y Privado o Entidades Federativas y Municipios</b>	-	-	-	-	-	-
Sujetos o Reglas de Operación			-			-
Otros Subsidios			-			-
<b>Desempeño de las Funciones</b>	146,394.1	42,416.5	188,810.6	550.6	183,880.6	188,260.0
Prestación de Servicios Públicos	146,394.1	42,416.5	188,810.6	550.6	183,880.6	188,260.0
Provisión de Bienes Públicos			-			-
Planeación, Seguimiento y Evaluación de Políticas Públicas			-			-
Promoción y Fomento			-			-
Regulación y Supervisión			-			-
Funciones de las Fuerzas Armadas (Únicamente Gobierno Federal)			-			-
Específicos			-			-
Proyectos de Inversión			-			-
<b>Administrativos y de Apoyo</b>	-	-	-	-	-	-
Apoyo al Proceso Presupuestario y para Mejorar la Eficiencia Institucional			-			-
Apoyo a la Función Pública y al Mejoramiento de la Gestión			-			-
Operaciones Ajenas			-			-
<b>Compromisos</b>	-	-	-	-	-	-
Obligaciones de Cumplimiento de Resolución Jurisdiccional			-			-
Desastres Naturales			-			-
<b>Obligaciones</b>	-	-	-	-	-	-
Pensiones y Jubilaciones			-			-
Aportaciones a la Seguridad Social			-			-
Aportaciones a Fondos de Estabilización			-			-
Aportaciones a Fondos de Inversión y Reestructura de Pensiones			-			-
<b>Programa de Gasto Federalizado (Gobierno Federal)</b>	-	-	-	-	-	-
Gasto Federalizado			-			-
<b>Participaciones a Entidades Federativas y Municipios</b>			-			-
<b>Costo Financiero, Deuda o Apoyos a Deudores y Ahorradores de la Banca</b>			-			-
<b>Adeudos de Ejercicios Fiscales Anteriores</b>		16,009.2	16,009.2		9,192.0	16,009.2
<b>Total del Gasto</b>	146,394.1	58,425.7	204,819.8	550.6	193,072.6	204,269.2

El Plan de Desarrollo del Estado de México 2011-2017, es un documento que proyecta una visión integral del Estado de México, reconoce la diversidad política, así como el perfil y la vocación económica y social de cada región y municipio, con la finalidad de establecer estrategias de acción que nos permitirán aprovechar las áreas de oportunidad y fomentar el crecimiento de las zonas rurales, urbanas y metropolitanas de la Entidad.

### Gobierno de Resultados

El Gobierno Estatal está orientado a la obtención de resultados; es decir, a que las políticas públicas tengan un impacto positivo en la realidad de la entidad, para lo cual es necesario que las mismas sean consecuencia de un proceso integral de planeación, de una ejecución eficiente de las políticas públicas y de la evaluación continua de las acciones de gobierno.

### Gobierno Solidario

El Gobierno Estatal se ha planteado como visión ofrecer un elevado nivel de vida y una mayor igualdad de oportunidades, asumiendo su papel como Gobierno Solidario. Para ello, se han establecido objetivos apegados a la realidad de la entidad, que delinearán la política social durante los próximos años y tendrán un impacto directo en el mejoramiento de las condiciones de desarrollo humano y social de los mexiquenses: Ser reconocido como el Gobierno de la Educación; Combatir la Pobreza; Mejorar la Calidad de Vida de los Mexiquenses mediante la Transformación Positiva de su Entorno y Alcanzar una Sociedad más igualitaria a través de la atención a grupos en situación de vulnerabilidad.

### Financiamiento para el Desarrollo

El Gobierno Estatal requiere de recursos financieros para fomentar el desarrollo. Debido a las metas y objetivos que se han establecido, cada peso que se presupueste debe asignarse y gastarse de manera eficiente. Los recursos deben dirigirse a proyectos que causen el mayor impacto en el bienestar de los mexiquenses

Universidad Tecnológica Fidel Velázquez							
EGRESOS POR PILAR Y/O EJE TRANSVERSAL							
(Miles de Pesos)							
PILAR Y/O EJE TRANSVERSAL	PREVISTO	P R E S U P U E S T O		2 0 1 5		VARIACIÓN	
		ASIGNACIONES Y/O AMPLIACIONES	REDUCCIONES Y/O DISMINUCIONES	TOTAL AUTORIZADO	EJERCIDO	IMPORTE	%
Gobierno de Resultados	1,895.5	183.1	177.3	1,901.3	1,630.4	270.9	14.2
Gobierno Solidario	144,498.6	95,753.9	53,343.2	186,909.3	182,800.8	4,108.5	2.2
Financiamiento para el Desarrollo		16,009.2		16,009.2	9,192.0	6,817.2	42.6
<b>T O T A L</b>	<b>146,394.1</b>	<b>111,946.2</b>	<b>53,520.5</b>	<b>204,819.8</b>	<b>193,623.2</b>	<b>11,196.6</b>	<b>5.5</b>

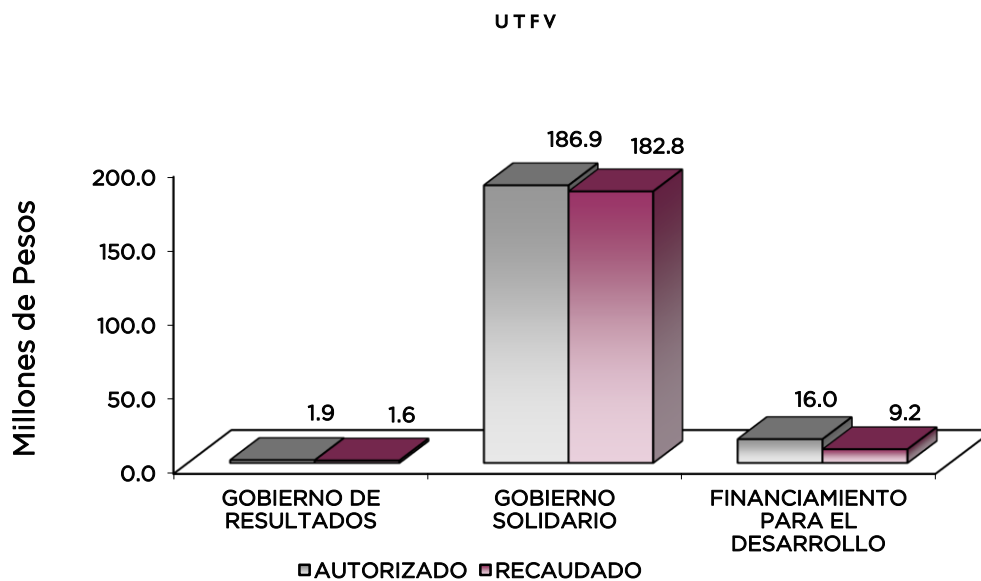

## FINALIDAD

## GOBIERNO

## DESARROLLO SOCIAL

En esta finalidad se avanzará en la provisión de servicios a la población en materia de Protección Social, Educación, Salud y Vivienda y Servicios a la Comunidad, con lo que se apoyará fundamentalmente la consecución de las Metas Nacionales México Incluyente y México con Educación de Calidad.

El programa que desarrolla la Universidad Tecnológica “Fidel Velázquez”, es cumplir los siguientes objetivos:

- “Atención de alumnos con equidad y calidad. La atención de la matrícula, con equidad y calidad, ha sido el principal compromiso para lograr la Misión Institucional de Formar Técnicos Superiores Universitarios que contribuyan al mejoramiento de la calidad de vida de la sociedad”.
- “Desarrollo de proyectos tecnológicos. Los proyectos programados en esta meta, se desarrollan en conjunto con la Secretaría de Desarrollo Económico del Gobierno del Estado de México”.
- “Fortalecer la Vinculación con el Sector Productivo de Bienes y Servicios. La vinculación, como actividad sustantiva dentro del proceso de enseñanza-aprendizaje, requiere en forma permanente de nuevas estrategias que permitan consolidar las relaciones Universidades-Empresas a fin de que la figura del Técnico Superior Universitario, sea reconocida en cualquier entorno productivo”.
- “Fortalecer a los Técnicos Superiores Universitarios con la continuidad de estudios a nivel de Ingenierías”. Lo que permitirá participar dentro del entorno productivo y la economía global.

Universidad Tecnológica Fidel Velázquez  
EGRESOS POR PROGRAMA  
(Miles de Pesos)

PROGRAMA	PRESUPUESTO 2015			TOTAL AUTORIZADO	EJERCIDO	VARIACIÓN	
	PREVISTO	ASIGNACIONES Y/O AMPLIACIONES	REDUCCIONES Y/O DISMINUCIONES			IMPORTE	%
Desarrollo de Función Pública y Ética en el Servicio Público	1,895.5	183.0	177.2	1,901.3	1,630.4	270.9	14.2
Educación Superior	105,148.5	71,293.7	37,782.2	138,660.0	136,030.4	2,629.6	1.9
Gestión de Políticas Educativas	19,841.0	7,182.0	5,186.1	21,836.9	21,289.7	547.2	2.5
Modernización de la Educación	19,509.1	17,278.3	10,375.0	26,412.4	25,480.7	931.7	3.5
Previsiones para el Pago de Adeudos de Ejercicios Fiscales Anteriores		16,009.2		16,009.2	9,192.0	6,817.2	42.6
<b>TOTAL</b>	<b>146,394.1</b>	<b>111,946.2</b>	<b>53,520.5</b>	<b>204,819.8</b>	<b>193,623.2</b>	<b>11,196.6</b>	<b>5.5</b>

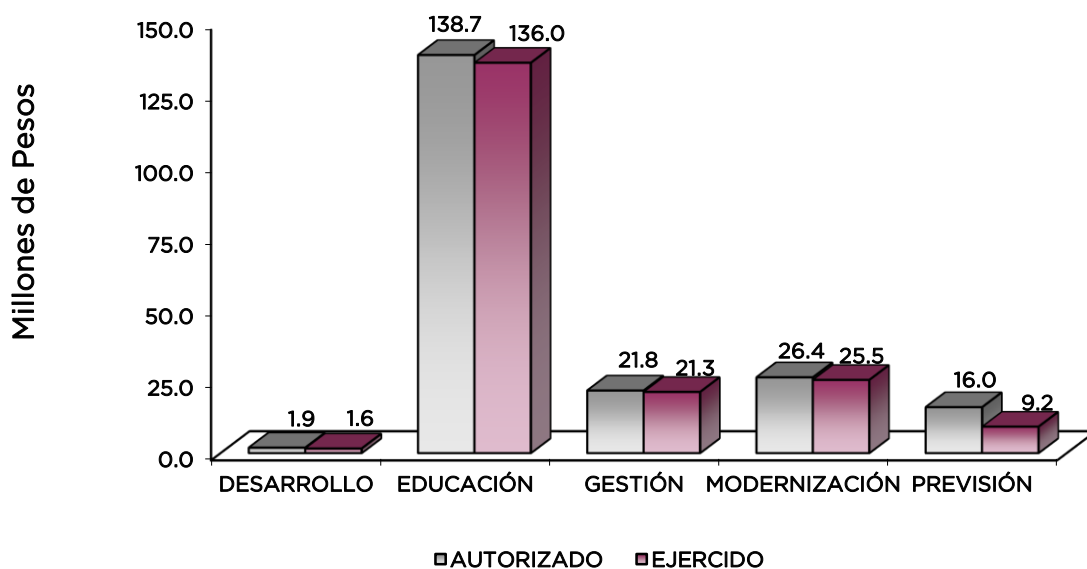

## AVANCE OPERATIVO-PROGRAMÁTICO Y PRESUPUESTAL

### GOBIERNO DE RESULTADOS

#### GOBIERNO

#### COORDINACIÓN DE LAS POLÍTICAS DE GOBIERNO

#### 01 03 04 01 DESARROLLO DE LA FUNCIÓN PÚBLICA Y ÉTICA EN EL SERVICIO PÚBLICO

#### 01 03 04 01 01 01 FISCALIZACIÓN, CONTROL Y EVALUACIÓN DE LA GESTIÓN PÚBLICA

**Realizar Auditorías con el Propósito de Verificar el Cumplimiento del Marco Normativo que Regula el Funcionamiento de las Dependencias y Organismos Auxiliares del Ejecutivo Estatal y Ayuntamientos.** En el ejercicio 2015 se realizaron 12 auditorías, las cuales tuvieron como objetivo verificar que las actividades sustantivas de la Universidad se realicen con calidad, eficacia y eficiencia, atendiendo la normatividad interna y externa vigente para su operación, asimismo se verifica el control interno que se tiene establecido en los diferentes procesos de la universidad.

De esta manera las 12 Auditorías que se programaron fueron cubiertas al 100 por ciento.

**Realizar Evaluaciones para Determinar el Grado de Eficiencia y Eficacia en los Procesos, así como el Desempeño Institucional de las Dependencias y Organismos Auxiliares del Ejecutivo Estatal.** Durante el periodo en reporte, solo se realizó una evaluación al desempeño institucional, la cual tuvo como objetivo el dimensionar el cumplimiento de objetivos institucionales, expresados en planes y programas, respecto a su eficiencia, eficacia y economía, así como la percepción ciudadana, con la finalidad de proporcionar elementos para la toma de decisiones.

Lo anterior permitió que se cumpliera con la programación alcanzando el 100 por ciento.

**Realizar Inspecciones a Rubros Específicos en las Dependencias, Organismos Auxiliares del Ejecutivo Estatal y en su caso Ayuntamientos, con el Propósito de Constatar el Cumplimiento del Marco Normativo que lo Regula.** Fueron desarrolladas 67 inspecciones, mediante una revisión de los recursos y documentos; lo anterior con el objeto de identificar su existencia contra lo registrado en el activo de la Universidad. También se verificaron las diversas operaciones registradas que se han presentado en los estados financieros, derivados de la gestión de la entidad.

De esta manera de 65 inspecciones programadas se realizaron 67 alcanzando la meta al 103.1 por ciento.

**Participar en Testificaciones, con el Propósito de Asegurarse que los Actos Administrativos se Realicen Conforme a la Normatividad Vigente.** Durante el periodo en reporte se participó en 32 testificaciones mediante la Verificación de Actos Oficiales que se celebraron en la Universidad con objeto de dejar constancia.

En este sentido, se rebasó la meta de 31 testificaciones programadas, alcanzando la meta al 103.2 por ciento.

**Participación del Órgano Interno de Control en Reuniones que por Mandato Legal o Disposición Administrativa así lo Requiera.** Se participó en 49 reuniones de Organos Colegiados y reuniones de trabajo para brindar asesoría, orientación y apoyo tales como: Comité de Adquisiciones, de Información, Control y Evaluación y otros grupos de trabajo para contribuir al mejoramiento del control interno.

De esta manera, en lo que respecta al nivel de cumplimiento de las 54 metas programadas se alcanzó la meta al 90.7 por ciento de lo programado.

## GOBIERNO SOLIDARIO

### DESARROLLO SOCIAL

#### EDUCACIÓN

##### 02 05 03 01 EDUCACIÓN SUPERIOR

##### 02 05 03 01 01 01 EDUCACIÓN SUPERIOR TECNOLÓGICA

**Atender a la Matrícula de Educación Superior Tecnológica.** Para el año 2015 la matrícula ha sido un factor de éxito en virtud de que se registró para septiembre una matrícula de 7 mil 53 alumnos.

Cabe mencionar que al inicio de la presente administración, solo se contaba con 701 estudiantes y que a lo largo de 9 años de intenso trabajo de difusión y posicionamiento en la zona de influencia, se mantuvo un crecimiento continuo.

En este sentido, un factor que ha contribuido al crecimiento de la misma, es haber mantenido los índices de retención por encima del 90 por ciento; es decir, que 9 de cada 10 alumnos inscritos, continúan sus estudios de manera satisfactoria al siguiente cuatrimestre.

Lo anterior, es resultado del puntual seguimiento en aula a los estudiantes, la atención personalizada otorgada mediante los servicios de tutoría, así como las diversas alternativas y estímulos al desempeño académico que se ofrece a través de los programas de becas internas y externas, entre otras estrategias que se han implementado.

De esta manera la meta programada de 6 mil 763 alumnos, fue cubierta en un 104.3 por ciento al registrarse 7 mil 53 estudiantes.

**Atender a los Alumnos de Nuevo Ingreso de Educación Superior Tecnológica.** Desde el 2007, la Universidad ha tenido a bien detonar una amplia oferta educativa de excelencia con una formación Tecnológica y humanística que contribuya a mejorar el nivel de vida de los profesionistas que de ella egresen; en este sentido se logró captar a 3 mil 760 estudiantes de nuevo ingreso; con ello nos posicionamos como una de las principales opciones de Educación Superior de la zona de influencia.

En este sentido, la meta programada de 3 mil 578, fue cubierta en un 105.1 por ciento, al registrarse 3 mil 760 estudiantes para este periodo.

**Ofertar Nuevos Programas Educativos en Educación Superior Tecnológica.** Respecto a la diversificación de la oferta educativa, se informa que en el año 2015, se sumó a nuestra oferta educativa el programa de “Técnico Superior Universitario en Diseño Digital”, área animación.

Cumpliendo así con un 100 por ciento de la meta programada.

**Acreditar Programas Educativos de Calidad.** En lo que a este tema se refiere, se mantiene la acreditación 8 programas educativos.

Durante la entrega anual de Reconocimientos Consejo de Acreditación en la Enseñanza de la Contaduría y Administración (CACECA), recibimos el testimonio a la calidad, entre los programas que destacan son:

- Ingeniería en Desarrollo en Innovación Empresarial
- Ingeniería Financiera y Fiscal
- Técnico Superior Universitario en Administración Área Recursos Humanos



Sin embargo no se acreditaron 8 Programas de Estudio que se contemplaron para este año debido a que el organismo acreditador el Consejo Nacional de Acreditación en Informática y Computación, A.C. (CONAIC) programó la evaluación de 2 programas para el año 2016, mientras que el resto de los programas educativos a certificarse por el Consejo de Acreditación de la Enseñanza de la Ingeniería (CACEI), no se llevaron a cabo derivado a que cambió la metodología de este organismo, por lo que la certificación se hará en el 2016.

**Lograr que los Alumnos Concluyan sus Estudios en el Periodo Establecido.** Un indicador que da cuenta de la consolidación de nuestra Universidad, es la eficiencia terminal; al respecto, se da cuenta que durante el año 2015 un total de 2 mil 334 alumnos concluyeron satisfactoriamente su educación dentro de esta casa de estudios.

En lo que al cumplimiento de esta meta se refiere, esta tuvo un nivel de cumplimiento satisfactorio del 100.7 por ciento, al obtener 2 mil 334 egresados de los 2 mil 318 alumnos programados.

**Lograr la Titulación de Alumnos Egresados de Educación Superior Tecnológica.** El índice de titulación es un favor que permite dar muestra de la eficacia del proceso de enseñanza aprendizaje; al respecto se informa que durante el periodo en reporte 2 mil 262 alumnos realizaron este trámite, concluyendo así una formación exitosa dentro de esta casa de estudios.

Por lo tanto, el nivel de cumplimiento de esta meta fue de 105 por ciento con respecto a los 2 mil 155 alumnos programados.

**Capacitar al Personal Docente.** La calidad de los Docentes y su capacitación profesional permanente, son aspectos esenciales para lograr la Educación de calidad en nuestra Institución, en este sentido, 150 profesores participaron en 3 talleres, 2 conferencias, 2 capacitaciones y un congreso.

Capacitar al personal Docente, se programaron 150 cumplimiento al 100 por ciento.

**Evaluar al Personal Docente para Conocer el Nivel Deseable de Competencias.** La calidad de los Docentes y su capacitación profesional permanente, son aspectos esenciales para lograr la Educación de calidad en nuestra Institución, en este sentido, 150 profesores participaron en 3 talleres, 2 conferencias, 2 capacitaciones y un congreso.

Evaluar al personal Docente para conocer el nivel deseable de Competencias, se programaron 150 cumplimiento al 100 por ciento.

**Capacitar al Personal Directivo y Administrativo.** La capacitación es un factor de gran importancia dentro de nuestra Universidad toda vez que permite mejorar las habilidades del personal docente y administrativo, al respecto, se informa que fueron impartidos 75 cursos de formación, algunos de ellos fueron:

- Simulacro de primeros auxilios
- Acciones correctivas
- Ortografía
- Manejo de emociones
- Excel intermedio

Con ello, el nivel de cumplimiento del Programa Operativo Anual es de 100 por ciento.

**Desarrollar Proyectos de Investigación.** Promover y fomentar la Investigación es fundamental para que la Universidad se convierta en un polo de desarrollo científico y tecnológico, de los 5 proyectos de Investigación destacan:

- Sistema de Control Inteligente de Clima en Invernaderos
- Eliminación de contaminantes en aguas residuales mediante el uso de un foto catalizador
- Producción sustentable de plantas de ornato a partir de fitorremediación de aguas grises

El nivel de cumplimiento de esta meta es de 100 por ciento.

**Realizar Acciones Culturales y Deportivas.** Nuestra Universidad además de destacar por la formación de profesionistas exitosos, también en la práctica cultural y deportiva, ha logrado contribuir de manera significativa en dicha formación; por tal motivo es importante mencionar que durante el mes de febrero del 2015 la Universidad Tecnológica Fidel Velázquez fue sede y formó parte en el XIX Torneo Regional de Universidades Tecnológicas correspondiente a la Región 7, contando con una asistencia de 575 participantes de los cuáles 116 fueron de esta casa de estudios.

De nuestros 8 equipos participantes en este torneo, 5 de ellos obtuvieron el primer lugar, lo cual nos clasificó como representantes de la región en el encuentro Nacional Cultural y Deportivo de Universidades Tecnológicas 2015 en donde se obtuvieron los siguientes galardones:

- Campeón Nacional de basquetbol varonil
- Campeón Nacional de fútbol rápido
- Subcampeón en equipos de taekwondo, ambas ramas
- Tercer lugar en voleibol, ambas ramas

Con los anteriores resultados, se cubrió la meta en 100 por ciento al ejecutarse las 180 actividades que se tenían consideradas.

**Realizar Proyectos Emprendedores en Educación Superior Tecnológica.** En lo que se refiere a este punto, los alumnos de la División Académica en Sistemas Productivos, realizaron los proyectos de los cuales sobresalen:

- Aprende jugando Sof-game-droid. Innovación tecnológica
- Proyecto silla periquera “baby-boy”, elaborado por una alumna de sistemas productivos

**Contactar Alumnos Egresados de Educación Superior Tecnológica.** Durante este año, se contactaron a 1 mil 668 egresados de educación superior tecnológica, lo anterior para dar seguimiento puntual referente a su colocación en el mercado laboral. Cabe señalar que la meta programada fue de 1 mil 738 alumnos, por lo que se alcanzó esta meta al 96 por ciento.

## 02 05 06 01 GESTIÓN DE LAS POLÍTICAS EDUCATIVAS

### 02 05 06 01 02 04 VINCULACIÓN CON EL SECTOR PRODUCTIVO

**Firmar Nuevos Convenios con los Sectores Público, Privado y Social.** Como parte de la Vinculación Internacional, se realizó la gestión para la firma de convenios con 23 Instituciones educativas y del sector productivo.

Y en lo que se refiere a nivel nacional, se firmaron diversos convenios con organizaciones del sector productivo entre las que destacan:

- Festo Pneumatic S.A. de C.V.
- Asociación Mexiquense CENAT
- BPO & Technology S.C.
- CarGraphics
- Coparmex Metropolitano del Estado de México

De esta manera de los 19 convenios que se tenían programados se alcanzó la meta al 121.1 por ciento.

**Integrar Alumnos de Programa de Educación Dual.** Un programa que tiene sus bases sólidas y de gran auge en Alemania, Austria, Bosnia, Croacia, Brasil, Suiza y Francia es el Sistema Dual, que consiste en combinar la formación entre el desempeño laboral y aprendizaje académico, considerando que el 80 por ciento del tiempo se desarrolla dentro de la empresa y el 20 por ciento restante se lleva a cabo en la Universidad, en este sentido se colocaron 56 estudiantes que están teniendo un desempeño sobresaliente.

Con lo anterior se alcanzó un nivel de cumplimiento al 112 por ciento de lo programado.

## 02 05 06 02 MODERNIZACIÓN DE LA EDUCACIÓN

### 02 05 06 02 01 01 FORTALECIMIENTO DE LA CALIDAD EDUCATIVA

**Impartir el Idioma Inglés a los Alumnos en Educación Superior.** El dominio de un segundo idioma es un tema que nos ha ocupado, es así que 6 mil 763 alumnos obtuvieron la certificación mediante el Test de Inglés para Comunicación Internacional (TOEIC), misma que tiene una validez de dos años a nivel Nacional e Internacional.

Dicha certificación fue otorgada por el organismo número uno a nivel Mundial: Servicios de Exámenes para Inglés (ETS), que tiene presencia en países como Israel, Japón, China, Canadá, México y Estados Unidos, este logro fue posible gracias a recursos aportados por la Asociación Nacional de Universidades e Instituciones de educación Superior (ANUIES).

También hemos fortalecido la capacitación y profesionalización docente en la enseñanza del idioma Inglés, es por ello que el personal docente acudió a la Universidad de Estados Unidos de América para perfeccionar el idioma Inglés.

Con lo anterior la meta programada de 6 mil 763 alumnos fue cubierta al 100 por ciento.

### 02 05 06 02 01 04 TECNOLOGÍA APLICADA A LA EDUCACIÓN

**Optimizar el Uso de Equipo de Cómputo en el Proceso Enseñanza-Aprendizaje en Educación Superior.** El equipamiento tecnológico es parte fundamental en la formación de los estudiantes, toda vez que les permite ingresar al mercado laboral con una ventaja competitiva.

Logrando con ello optimizar el uso de 941 equipos de cómputo, cumpliendo de esta manera la meta al 106.9 por ciento.

### 02 05 06 02 01 05 CONVIVENCIA ESCOLAR SIN VIOLENCIA

**Realizar Acciones para la Prevención de la Violencia Escolar en Educación Superior.** Con la finalidad de prevenir la Violencia Escolar y realizar acciones que contribuyan a mejorar la equidad de género, se realizó un programa orientado a mejorar la convivencia escolar y sensibilizar a la comunidad Universitaria hacia una sana convivencia; para ello, se realizaron conferencias y talleres, realizando 23 acciones, el nivel de cumplimiento es al 100 por ciento.

**Realizar Acciones de Equidad de Género en Educación Superior.** Con la finalidad de realizar acciones de Equidad de Género, se realizó un programa orientado a mejorar la convivencia escolar y sensibilizar a la comunidad Universitaria hacia una sana convivencia; para ello, se realizaron conferencias y talleres, realizando 26 acciones cumpliendo el 100 por ciento de lo programado.

**Universidad Tecnológica Fidel Velázquez**  
**AVANCE OPERATIVO - PROGRAMÁTICO Y PRESUPUESTAL**  
 ENERO - DICIEMBRE DE 2015

						M E T A S	PRESUPUESTO 2015 (Miles de Pesos)						
FIN	FUN	SF	PP	SP	PR	DESCRIPCIÓN	UNIDAD DE MEDIDA	PROGRA- MADO	ALCAN- ZADO	AVANCE %	AUTORIZADO	EJERCIDO	%
<b>GOBIERNO DE RESULTADOS</b>													
<b>GOBIERNO</b>													
<b>COORDINACIÓN DE LA POLÍTICAS DE GOBIERNO</b>													
01	03	04	01			<b>DESARROLLO DE LA FUNCIÓN PÚBLICA Y ÉTICA EN EL SERVICIO PÚBLICO</b>					1,901.3	1,630.4	85.8
01	03	04	01	01	01	<b>FISCALIZACIÓN, CONTROL Y EVALUACIÓN DE LA GESTIÓN PÚBLICA</b>					1,901.3	1,630.4	85.8
						Realizar Auditorías con el Propósito de Verificar el Cumplimiento del Marco Normativo que Regula el Funcionamiento de las Dependencias y Organismos Auxiliares del Ejecutivo Estatal y Ayuntamientos	Auditoría	12	12	100.0			
						Realizar Evaluaciones para Determinar el Grado de Eficiencia y Eficacia en los Procesos, así como el Desempeño Institucional de las Dependencias y Organismos Auxiliares del Ejecutivo Estatal	Evaluación	1	1	100.0			
						Realizar Inspecciones a Rubros Específicos en las Dependencias, Organismos Auxiliares del Ejecutivo Estatal y en su caso Ayuntamientos, con el Propósito de Constatar el Cumplimiento del Marco Normativo que lo Regula	Inspección	65	67	103.1			
						Participar en Testificaciones, con el Propósito de Asegurarse que los Actos Administrativos se Realicen Conforme a la Normatividad Vigente	Testificaciones	31	32	103.2			
						Participación del Órgano de Control Interno en Reuniones que por Mandato Legal o Disposición Administrativa así lo Requiera	Sesión	54	49	90.7			
<b>GOBIERNO SOLIDARIO</b>													
<b>DESARROLLO SOCIAL</b>													
<b>EDUCACIÓN</b>													
02	05	03	01			<b>EDUCACIÓN SUPERIOR</b>					138,660.0	136,030.4	98.1
02	05	03	01	01	01	<b>EDUCACIÓN SUPERIOR TECNOLÓGICA</b>					138,660.0	136,030.4	98.1
						Atender a la Matrícula de Educación Superior Tecnológica	Alumno	6,763	7,053	104.3			
						Atender a los Alumnos de Nuevo Ingreso de Educación Superior Tecnológica	Alumno	3,578	3,760	105.1			
						Ofertar Nuevos Programas Educativos en Educación Superior Tecnológica	Programa	1	1	100.0			
						Acreditar Programas Educativos de Calidad	Programa	8					
						Lograr que los Alumnos Concluyan sus Estudios en el Periodo Establecido	Alumno	2,318	2,334	100.7			
						Lograr la Titulación de Alumnos Egresados de Educación Superior Tecnológica	Alumno	2,155	2,262	105.0			
						Capacitar al Personal Docente	Persona	150	150	100.0			
						Evaluar al Personal Docente para conocer el nivel deseable de Competencias	Persona	150	150	100.0			
						Capacitar al Personal Directivo y Administrativo.	Persona	75	75	100.0			
						Desarrollar Proyectos de Investigación	Proyecto	5	5	100.0			
						Realizar Acciones Culturales y Deportivas	Acción	180	180	100.0			
						Realizar Proyectos Emprendedores en Educación Superior Tecnológica	Proyecto	2	2	100.0			
						Contactar Alumnos Egresados de Educación Superior Tecnológica	Alumno	1,738	1,668	96.0			

UTFV

FIN	FUN	SF	PP	SP	PR	DESCRIPCIÓN	M E T A S				PRESUPUESTO 2015 (Miles de Pesos)		
							UNIDAD DE MEDIDA	PROGRA- MADO	ALCAN- ZADO	AVANCE %	AUTORIZADO	EJERCIDO	%
02	05	06	01			GESTIÓN DE LAS POLÍTICAS EDUCATIVAS					21,836.9	21,289.7	97.5
02	05	06	01	02	04	VINCULACIÓN CON EL SECTOR PRODUCTIVO					21,836.9	21,289.7	97.5
						Firmar Nuevos Convenios con los Sectores Público, Privado y Social	Convenio	19	23	121.1			
						Integrar Alumnos de Programa de Educación Dual	Alumno	50	56	112.0			
02	05	06	02			MODERNIZACIÓN DE LA EDUCACIÓN					26,412.4	25,480.7	96.5
02	05	06	02	01	01	FORTALECIMIENTO DE LA CALIDAD EDUCATIVA					7,272.3	7,089.3	97.5
						Impartir el Idioma Inglés a los Alumnos en Educación Superior	Alumno	6,763	6,763	100.0			
02	05	06	02	01	04	TECNOLOGIA APLICADA A LA EDUCACIÓN					18,584.6	18,284.0	98.4
						Optimizar el Uso de Equipo de Cómputo en el Proceso Enseñanza-Aprendizaje en Educación Superior	Equipo de Cómputo	880	941	106.9			
02	05	06	02	01	05	CONVIVENCIA ESCOLAR SIN VIOLENCIA					555.5	107.4	19.3
						Realizar Acciones para la Prevención de la Violencia Escolar en Educación Superior	Acción	23	23	100.0			
						Realizar Acciones de Equidad de Género en Educación Superior	Acción	26	26	100.0			
						FINANCIAMIENTO PARA EL DESARROLLO							
						OTROS NO CLASIFICADOS EN FUNCIONES ANTERIORES							
						ADEUDOS DE EJERCICIOS FISCALES ANTERIORES							
04	04	01	01			PREVENCIONES PARA EL PAGO DE ADEUDOS DE EJERCICIOS ANTERIORES							
04	04	01	01	01	01	PASIVOS DERIVADOS DE EJERCICIOS ANTERIORES					16,009.2	9,192.0	57.4
						Registro de Pagos de Adeudos de Ejercicios Fiscales Anteriores.	Documento	1	1	100.0	16,009.2	9,192.0	57.4
<b>T O T A L</b>											<b>204,819.8</b>	<b>193,623.2</b>	<b>94.5</b>
											=====	=====	



# ANEXOS ESTABLECIDOS EN DIFERENTES ORDENAMIENTOS





UTFV

Relación de Bienes Inmuebles que Componen al Patrimonio  
Cuenta Pública 2015  
(Miles de Pesos)

Ente Público: Universidad Tecnológica Fidel Velázquez

Código	Descripción de Bienes Inmuebles	* Valor en Libros
	Terrenos	19,946.3
	Edificios	247,367.1
	Construcciones en Proceso	13,976.2
		281,289.6

Relación de Bienes Muebles que Componen al Patrimonio  
Cuenta Pública 2015  
(Miles de Pesos)

Ente Público: Universidad Tecnológica Fidel Velázquez

Código	Descripción de Bienes Muebles	Valor en Libros
	Equipo de Laboratorio	8,015.4
	Mobiliario y Equipo	37,905.5
	Equipo de Transporte	7,399.0
	Maquinaria y Equipo	19,701.6
	Equipo de Cómputo	48,281.7
		121,303.2

Universidad Tecnológica Fidel Velázquez  
Cuenta Pública 2015  
Relación de Cuentas Bancarias Productivas Específicas

Fondo, Programa o Convenio	Datos de la Cuenta Bancaria	
	Institución Bancaria	Número de Cuentas
Inversión	Banamex	789
Inversión	Banamex	576
Programa Integral de Fortalecimiento Institucional 2013	Casa de Bolsa Multiva	710
Fondo de Aportaciones Múltiples 2013	Casa de Bolsa Multiva	890
Prodep 2014	Casa de Bolsa Multiva	320
Programa de Expansión en la Oferta Educativa en Educación Media Superior y Superior	Casa de Bolsa Multiva	250
Inversión	Casa de Bolsa Multiva	000
Programa de Mejoramiento del Profesorado 2013	Vector	849





UNIVERSIDAD  
TECNOLÓGICA DE  
NEZAHUALCÓYOTL

UTN



	<b>CONTENIDO</b>	<b>PÁGINA</b>
<b>I.</b>	<b>INFORMACIÓN CONTABLE</b>	
	ESTADO DE SITUACIÓN FINANCIERA	5
	ESTADO DE ACTIVIDADES	6
	ESTADO DE VARIACIÓN EN LA HACIENDA PÚBLICA	7
	ESTADO DE CAMBIOS EN LA SITUACIÓN FINANCIERA	8
	ESTADO DE FLUJOS DE EFECTIVO	9
	ESTADO ANALÍTICO DEL ACTIVO	10
	ESTADO ANALÍTICO DE LA DEUDA Y OTROS PASIVOS	11
	NOTAS A LOS ESTADOS FINANCIEROS	12
<b>II.</b>	<b>INFORMACIÓN PRESUPUESTARIA</b>	29
<b>III.</b>	<b>INFORMACIÓN PROGRAMÁTICA</b>	43
<b>IV.</b>	<b>ANEXOS ESTABLECIDOS EN DIFERENTES ORDENAMIENTOS</b>	55



UTN

UNIVERSIDAD TECNOLÓGICA DE NEZAHUALCOYOTL  
Estado de Situación Financiera  
Al 31 de diciembre de 2015 y 2014  
(Miles de Pesos)

CONCEPTO	Año		CONCEPTO	Año	
	2015	2014		2015	2014
<b>ACTIVO</b>			<b>PASIVO</b>		
<b>Activo Circulante</b>			<b>Pasivo Circulante</b>		
Efectivo y Equivalentes	19,856.1	9,310.6	Cuentas por Pagar a Corto Plazo	54,056.5	30,908.6
Derechos a Recibir Efectivo o Equivalentes	5,963.0	27,240.0	Documentos por Pagar a Corto Plazo		
Derechos a Recibir Bienes o Servicios			Porción a Corto Plazo de la Deuda Pública a Largo Plazo		
Inventarios			Títulos y Valores a Corto Plazo		
Almacenes			Pasivos Diferidos a Corto Plazo		
Estimación por Pérdida o Deterioro de Activos Circulantes			Fondos y Bienes de Terceros en Garantía y/o Administración a Corto Plazo		
Otros Activos Circulantes	3.6	47.0	Provisiones a Corto Plazo		
			Otros Pasivos a Corto Plazo		
<b>Total de Activos Circulantes</b>	<b>25,822.7</b>	<b>36,597.6</b>	<b>Total de Pasivos Circulantes</b>	<b>54,056.5</b>	<b>30,908.6</b>
<b>Activo No Circulante</b>			<b>Pasivo No Circulante</b>		
Inversiones Financieras a Largo Plazo			Cuentas por Pagar a Largo Plazo		
Derechos a Recibir Efectivo o Equivalentes a Largo Plazo			Documentos por Pagar a Largo Plazo		
Bienes Inmuebles, Infraestructura y Construcciones en Proceso	476,201.4	476,201.4	Deuda Pública a Largo Plazo		
Bienes Muebles	209,500.9	208,537.9	Pasivos Diferidos a Largo Plazo		
Activos Intangibles			Fondos y Bienes de Terceros en Garantía y/o en Administración a Largo Plazo		
Depreciación, Deterioro y Amortización Acumulada de Bienes	-483,872.3	-475,407.9	Provisiones a Largo Plazo		
Activos Diferidos					
Estimación por Pérdida o Deterioro de Activos no Circulantes			<b>Total de Pasivos No Circulantes</b>	<b>.0</b>	<b>.0</b>
Otros Activos no Circulantes		.0	<b>Total del Pasivo</b>	<b>54,056.5</b>	<b>30,908.6</b>
<b>Total de Activos No Circulantes</b>	<b>201,830.0</b>	<b>209,331.4</b>	<b>HACIENDA PÚBLICA/ PATRIMONIO</b>		
<b>Total del Activo</b>	<b>227,652.7</b>	<b>245,929.0</b>	<b>Hacienda Pública/Patrimonio Contribuido</b>	<b>139,426.1</b>	<b>139,426.1</b>
			Aportaciones	139,426.1	139,426.1
			Donaciones de Capital		
			Actualización de la Hacienda Pública / Patrimonio		
			<b>Hacienda Pública/Patrimonio Generado</b>	<b>34,170.1</b>	<b>75,594.3</b>
			Resultados del Ejercicio (Ahorro / Desahorro)	-41,424.2	-74,408.9
			Resultados de Ejercicios Anteriores	-243,365.1	-168,956.2
			Revalúos	318,959.4	318,959.4
			Reservas		
			Rectificaciones de Resultados de Ejercicios Anteriores		
			<b>Exceso o Insuficiencia en la Actualización de la Hacienda Pública/Patrimonio</b>	<b>.0</b>	<b>.0</b>
			Resultado por Posición Monetaria		
			Resultado por Tenencia de Activos no Monetarios		
			<b>Total Hacienda Pública/ Patrimonio</b>	<b>173,596.2</b>	<b>215,020.4</b>
			<b>Total del Pasivo y Hacienda Pública / Patrimonio</b>	<b>227,652.7</b>	<b>245,929.0</b>

UNIVERSIDAD TECNOLÓGICA DE NEZAHUALCOYOTL  
 Estado de Actividades  
 Del 1 de Enero al 31 de Diciembre de 2015 y 2014  
 ( Miles de Pesos )

Concepto	2015	2014
<b>INGRESOS Y OTROS BENEFICIOS</b>		
<b>Ingresos de la Gestión</b>	.0	.0
Impuestos		
Cuotas y Aportaciones de Seguridad Social		
Contribuciones de Mejoras		
Derechos		
Productos de Tipo Corriente		
Aprovechamientos de Tipo Corriente		
Ingresos por Venta de Bienes y Servicios		
Ingresos no Comprendidos en las Fracciones de la Ley de Ingresos Causados en Ejercicios Fiscales Anteriores		
Pendientes de Liquidación o Pago		
<b>Participaciones, Aportaciones, Transferencias, Asignaciones, Subsidios y Otras Ayudas</b>	<b>175,969.1</b>	<b>189,431.8</b>
Participaciones y Aportaciones		
Transferencia, Asignaciones, Subsidios y Otras Ayudas	175,969.1	189,431.8
<b>Otros Ingresos y Beneficios</b>	<b>18,480.4</b>	<b>5,884.2</b>
Ingresos Financieros	372.4	8.0
Incremento por Variación de Inventarios		
Disminución del Exceso de Estimaciones por Pérdida o Deterioro u Obsolescencia		
Disminución del Exceso de Provisiones		
Otros Ingresos y Beneficios Varios	18,108.0	5,876.2
<b>Total de Ingresos y Otros Beneficios</b>	<b>194,449.5</b>	<b>195,316.0</b>
<b>GASTOS Y OTRAS PÉRDIDAS</b>		
<b>Gastos de Funcionamiento</b>	<b>185,592.9</b>	<b>179,966.5</b>
Servicios Personales	158,159.8	151,597.1
Materiales y Suministros	4,104.9	3,827.2
Servicios Generales	23,328.2	24,542.2
<b>Transferencia, Asignaciones, Subsidios y Otras Ayudas</b>	<b>.0</b>	<b>.0</b>
Transferencias Internas y Asignaciones al Sector Público		
Transferencias al Resto del Sector Público		
Subsidios y Subvenciones		
Ayudas Sociales		
Pensiones y Jubilaciones		
Transferencias a Fideicomisos, Mandatos y Contratos Análogos		
Transferencias a la Seguridad Social		
Donativos		
Transferencias al Exterior		
<b>Participaciones y Aportaciones</b>	<b>.0</b>	<b>.0</b>
Participaciones		
Aportaciones		
Convenios		
<b>Intereses, Comisiones y Otros Gastos de la Deuda Pública</b>	<b>.0</b>	<b>.0</b>
Intereses de la Deuda Pública		
Comisiones de la Deuda Pública		
Gastos de la Deuda Pública		
Costo por Coberturas		
Apoyos Financieros		
<b>Otros Gastos y Pérdidas Extraordinarias</b>	<b>50,280.8</b>	<b>89,555.4</b>
Estimaciones, Depreciaciones, Deterioros, Obsolescencia y Amortizaciones	8,464.4	89,555.4
Provisiones		
Disminución de Inventarios		
Aumento por Insuficiencia de Estimaciones por Pérdida o Deterioro y Obsolescencia		
Aumento por Insuficiencia de Provisiones		
Otros Gastos	41,816.4	
<b>Inversión Pública</b>	<b>.0</b>	<b>203.0</b>
Inversión Pública no Capitalizable		203.0
<b>Total de Gastos y Otras Pérdidas</b>	<b>235,873.7</b>	<b>269,724.9</b>
<b>Resultados del Ejercicio (Ahorro/Desahorro)</b>	<b>-41,424.2</b>	<b>-74,408.9</b>



UTN

UNIVERSIDAD TECNOLÓGICA DE NEZAHUALCOYOTL  
 Estado de Variación en la Hacienda Pública  
 Del 1 de enero al 31 de diciembre de 2015  
 (Miles de pesos)

Concepto	Hacienda Pública/Patrimonio Contribuido	Hacienda Pública/Patrimonio Generado de Ejercicios Anteriores	Hacienda Pública/Patrimonio Generado del Ejercicio	Ajustes por Cambios de Valor	TOTAL
<b>Rectificaciones de Resultados de Ejercicios Anteriores</b>					.0
<b>Patrimonio Neto Inicial Ajustado del Ejercicio 2014</b>	139,426.1			.0	139,426.1
Aportaciones	139,426.1				139,426.1
Donaciones de Capital					.0
Actualización de la Hacienda Pública/Patrimonio					.0
<b>Variaciones de la Hacienda Pública/Patrimonio Neto del Ejercicio 2014</b>		-168,956.2	-74,408.9	318,959.4	75,594.3
Resultados del Ejercicio (Ahorro/Desahorro)			-74,408.9		-74,408.9
Resultados de Ejercicios Anteriores		-168,956.2			-168,956.2
Revalúos				318,959.4	318,959.4
Reservas					.0
<b>Hacienda Pública/Patrimonio Neto Final del Ejercicio 2014</b>	139,426.1	-168,956.2	-74,408.9	318,959.4	215,020.4
<b>Cambios en la Hacienda Pública/Patrimonio Neto del Ejercicio 2015</b>	.0			.0	.0
Aportaciones					.0
Donaciones de Capital					.0
Actualización de la Hacienda Pública/Patrimonio					.0
<b>Variaciones de la Hacienda Pública/Patrimonio Neto del Ejercicio 2015</b>		-74,408.9	-41,424.2	.0	-115,833.1
Resultados del Ejercicio (Ahorro/Desahorro)			-41,424.2		-41,424.2
Resultados de Ejercicios Anteriores		-74,408.9			-74,408.9
Revalúos					.0
Reservas					.0
<b>Saldo Neto en la Hacienda Pública / Patrimonio 2015</b>	139,426.1	-243,365.1	-41,424.2	318,959.4	173,596.2

UNIVERSIDAD TECNOLÓGICA DE NEAHUALCOYOTL  
 Estado de Cambios en la Situación Financiera  
 Del 1 de Enero al 31 de Diciembre de 2015  
 (Miles de Pesos)

Concepto	Origen	Aplicación
<b>ACTIVO</b>	<b>29,784.8</b>	<b>11,508.5</b>
<b>Activo Circulante</b>	<b>21,320.4</b>	<b>10,545.5</b>
Efectivo y Equivalentes		
Derechos a Recibir Efectivo o Equivalentes		10,545.5
Derechos a Recibir Bienes o Servicios	21,277.0	
Inventarios		
Almacenes		
Estimación por Pérdida o Deterioro de Activos Circulantes		
Otros Activos Circulantes	43.4	
<b>Activo No circulante</b>	<b>8,464.4</b>	<b>963.0</b>
Inversiones Financieras a Largo Plazo		
Derechos a Recibir Efectivo o Equivalentes a Largo Plazo		
Bienes Inmuebles, Infraestructura y Construcciones en Proceso		
Bienes Muebles		963.0
Activos Intangibles		
Depreciación, Deterioro y Amortización Acumulada de Bienes	8,464.4	
Activos Diferidos		
Estimación por Pérdida o Deterioro de Activos no Circulantes		
Otros Activos no Circulantes		
<b>PASIVO</b>	<b>23,147.9</b>	<b>.0</b>
<b>Pasivo Circulante</b>	<b>23,147.9</b>	<b>.0</b>
Cuentas por Pagar a Corto Plazo	23,147.9	
Documentos por Pagar a Corto Plazo		
Porción a Corto Plazo de la Deuda Pública a Largo Plazo		
Títulos y Valores a Corto Plazo		
Pasivos Diferidos a Corto Plazo		
Fondos y Bienes de Terceros en Garantía y/o Administración a Corto Plazo		
Provisiones a Corto Plazo		
Otros Pasivos a Corto Plazo		
<b>Pasivo No Circulante</b>	<b>.0</b>	<b>.0</b>
Cuentas por Pagar a Largo Plazo		
Documentos por Pagar a Largo Plazo		
Deuda Pública a Largo Plazo		
Pasivos Diferidos a Largo Plazo		
Fondos y Bienes de Terceros en Garantía y/o en Administración a Largo Plazo		
Provisiones a Largo Plazo		
<b>HACIENDA PÚBLICA/PATRIMONIO</b>	<b>32,984.7</b>	<b>74,408.9</b>
<b>Hacienda Pública/Patrimonio Contribuido</b>	<b>.0</b>	<b>.0</b>
Aportaciones		
Donaciones de Capital		
Actualización de la Hacienda Pública/Patrimonio		
<b>Hacienda Pública/Patrimonio Generado</b>	<b>32,984.7</b>	<b>74,408.9</b>
Resultados del Ejercicio (Ahorro/Desahorro)	32,984.7	
Resultados de Ejercicios Anteriores		74,408.9
Revalúos		
Reservas		
Rectificaciones de Resultados de Ejercicios Anteriores		
<b>Exceso o insuficiencia en la Actualización de la Hacienda</b>	<b>.0</b>	<b>.0</b>
Resultado por Posición Monetaria		
Resultado por Tenencia de Activos no Monetarios		

**UNIVERSIDAD TECNOLÓGICA DE NEZAHUALCOYOTL**  
**Estado de Flujos de Efectivo**  
**Del 1 de Enero al 31 de Diciembre de 2015 y 2014**  
**( Miles de Pesos )**

Concepto	2015	2014
<b>Flujos de Efectivo de las Actividades de Operación</b>		
<b>Origen</b>	<b>194,449.5</b>	<b>195,316.0</b>
Impuestos		
Cuotas y Aportaciones de Seguridad Social		
Contribuciones de Mejoras		
Derechos		
Productos de Tipo Corriente	372.4	8.0
Aprovechamientos de Tipo Corriente		
Ingresos por Venta de Bienes y Servicios		
Ingresos no Comprendidos en las Fracciones de la Ley de Ingresos Causados en Ejercicios Fiscales Anteriores Pendientes de Liquidación o Pago		
Participaciones y Aportaciones		
Transferencias, Asignaciones y Subsidios y Otras Ayudas	175,969.1	189,431.8
Otros Orígenes de Operación	18,108.0	5,876.2
<b>Aplicación</b>	<b>235,873.7</b>	<b>269,724.9</b>
Servicios Personales	158,159.8	151,597.1
Materiales y Suministros	4,104.9	3,827.2
Servicios Generales	23,328.2	24,542.2
Transferencias Internas y Asignaciones al Sector Público		
Transferencias al Resto del Sector Público		
Subsidios y Subvenciones		
Ayudas Sociales		
Pensiones y Jubilaciones		
Transferencias a Fideicomisos, Mandatos y Contratos Análogos		
Transferencias a la Seguridad Social		
Donativos		
Transferencias al Exterior		
Participaciones		
Aportaciones		
Convenios		
Otras Aplicaciones de Operación	50,280.8	89,758.4
<b>Flujos Netos de Efectivo por Actividades de Operación</b>	<b>-41,424.2</b>	<b>-74,408.9</b>
<b>Flujos de Efectivo de las Actividades de Inversión</b>		
<b>Origen</b>	<b>29,784.8</b>	<b>88,289.8</b>
Bienes Inmuebles, Infraestructura y Construcciones en Proceso		
Bienes Muebles	8,464.4	88,282.2
Otros Orígenes de Inversión	21,320.4	7.6
<b>Aplicación</b>	<b>963.0</b>	<b>26,693.0</b>
Bienes Inmuebles, Infraestructura y Construcciones en Proceso		.0
Bienes Muebles	963.0	.0
Otras Aplicaciones de Inversión		26,693.0
<b>Flujos Netos de Efectivo por Actividades de Inversión</b>	<b>28,821.8</b>	<b>61,596.8</b>
<b>Flujo de Efectivo de las Actividades de Financiamiento</b>		
<b>Origen</b>	<b>23,147.9</b>	<b>12,838.1</b>
Endeudamiento Neto	23,147.9	12,838.1
Interno		
Externo		
Otros Orígenes de Financiamiento		
<b>Aplicación</b>	<b>.0</b>	<b>.0</b>
Servicios de la Deuda		
Interno		
Externo		
Otras Aplicaciones de Financiamiento		
<b>Flujos Netos de Efectivo por Actividades de Financiamiento</b>	<b>23,147.9</b>	<b>12,838.1</b>
<b>Incremento/Disminución Neta en el Efectivo y Equivalentes al Efectivo</b>	<b>10,545.5</b>	<b>26.0</b>
<b>Efectivo y Equivalentes al Efectivo al Inicio del Ejercicio</b>	<b>9,310.6</b>	<b>9,284.6</b>
<b>Efectivo y Equivalentes al Efectivo al Final del Ejercicio</b>	<b>19,856.1</b>	<b>9,310.6</b>

CUENTA PÚBLICA DEL GOBIERNO, ORGANISMOS AUXILIARES Y AUTÓNOMOS DEL ESTADO DE MÉXICO 2015

UNIVERSIDAD TECNOLÓGICA DE NEZAHUALCOYOTL  
Estado Analítico del Activo  
Del 1 de enero al 31 de diciembre de 2015  
(Miles de Pesos)

Concepto	Saldo Inicial	Cargos del Período	Abonos del Período	Saldo Final	Variación del Período
	1	2	3	4 =(1+2-3)	(4-1)
<b>ACTIVO</b>	<b>245,929.0</b>	<b>2,712,616.0</b>	<b>2,730,892.3</b>	<b>227,652.7</b>	<b>-18,276.3</b>
<b>Activo Circulante</b>	<b>36,597.6</b>	<b>2,711,071.8</b>	<b>2,721,846.7</b>	<b>25,822.7</b>	<b>-10,774.9</b>
Efectivo y Equivalentes	9,310.6	1,815,497.1	1,804,951.6	19,856.1	10,545.5
Derechos a Recibir Efectivo o Equivalentes	27,240.0	895,574.7	916,851.7	5,963.0	-21,277.0
Derechos a Recibir Bienes o Servicios				.0	.0
Inventarios				.0	.0
Almacenes				.0	.0
Estimación por Pérdida o Deterioro de Activos Circulantes				.0	.0
Otros Activos Circulantes	47.0	.0	43.4	3.6	-43.4
<b>Activo No Circulante</b>	<b>209,331.4</b>	<b>1,544.2</b>	<b>9,045.6</b>	<b>201,830.0</b>	<b>-7,501.4</b>
Inversiones Financieras a Largo Plazo				.0	.0
Derechos a Recibir Efectivo o Equivalentes a Largo Plazo				.0	.0
Bienes Inmuebles, Infraestructura y Construcciones en Proceso	476,201.4	.0	.0	476,201.4	.0
Bienes Muebles	208,537.9	963.0	.0	209,500.9	963.0
Activos Intangibles		.0	.0	.0	.0
Depreciación, Deterioro y Amortización Acumulada de Bienes	-475,407.9	.0	8,464.4	-483,872.3	-8,464.4
Activos Diferidos		581.2	581.2	.0	.0
Estimación por Pérdida o Deterioro de Activos no Circulantes		.0	.0	.0	.0
Otros Activos no Circulantes		.0	.0	.0	.0

UNIVERSIDAD TECNOLÓGICA DE NEZAHUALCOYOTL  
 Estado Analítico de la Deuda y Otros Pasivos  
 Del 1 de enero al 31 de diciembre de 2015  
 (Miles de Pesos)

Denominación de las Deudas	Moneda de Contratación	Institución o País Acreedor	Saldo Inicial del Período	Saldo Final del Período
<b>DEUDA PÚBLICA</b>				
<b>Corto Plazo</b>				
<b>Deuda Interna</b>			.0	.0
Instituciones de Crédito				
Títulos y Valores				
Arrendamientos Financieros				
<b>Deuda Externa</b>			.0	.0
Organismos Financieros Internacionales				
Deuda Bilateral				
Títulos y Valores				
Arrendamientos Financieros				
<b>Subtotal a Corto Plazo</b>			.0	.0
<b>Largo Plazo</b>				
<b>Deuda Interna</b>			.0	.0
Instituciones de Crédito				
Títulos y Valores				
Arrendamientos Financieros				
<b>Deuda Externa</b>			.0	.0
Organismos Financieros Internacionales				
Deuda Bilateral				
Títulos y Valores				
Arrendamientos Financieros				
<b>Subtotal a Largo Plazo</b>			.0	.0
<b>Otros Pasivos</b>			30,908.6	54,056.5
<b>Total de Deuda y Otros Pasivos</b>			<b>30,908.6</b>	<b>54,056.5</b>

# NOTAS A LOS ESTADOS FINANCIEROS

## NOTAS DE DESGLOSE

### 1. ESTADO DE SITUACIÓN FINANCIERA

#### ACTIVO

- **Efectivo y Equivalentes**

Este rubro se encuentra representado por efectivo y depósitos en cuentas de cheques, valuados a su valor nominal, así como también depósitos bancarios en instrumentos de mercado de dinero, registrados a su valor de mercado (valor de la inversión, más el rendimiento generado).

El saldo al 31 de diciembre de 2015 es de 19 millones 856.1 miles de pesos, conformado de la siguiente manera:

Cuenta 930	ESTATAL	434.5
Cuenta 906	EDUCACIÓN CONTINUA	2,125.3
Cuenta 101	CUOTAS ALUMNOS	249.4
Cuenta 914	CENTRO DE EVALUACIÓN	5.2
Cuenta 854	PIFI	20.3
Cuenta 396	FAC	3,506.3
Cuenta 646	PROFOCIE	3.3
Cuenta 336	PROXOEES	250.1
Cuenta 085	PRODEP	122.0
Cuenta 840	SEDESOL CRUZADA	5.4
Cuenta 282	BECAS A MADRES MEX	265.0
Cuenta 371	SEDESOL	12,546.3
Cuenta 933	INCUBADORA	292.0
Cuenta 075	BANORTE	31.0
<b>TOTAL</b>		<b>19,856.1</b>

- **Derechos a Recibir Efectivo y Equivalentes y Bienes o Servicios**

Las inversiones financieras son por conceptos a recibir como resultado de las operaciones financieras, las cuentas por Cobrar a corto plazo se integran principalmente por 5 millones 885.3 miles de pesos por cobrar al Gobierno del Estado de México y los Deudores Diversos son adeudos pendientes por recuperar. El saldo total es por 5 millones 963 mil pesos.

INVERSIONES FINANCIERAS DE CORTO PLAZO	
Banca Afirme cta. 906	0.3
Banorte cta. 88-6	5.4
Banca Afirme Cta. 906	1.0
	<u>6.7</u>

<b>CUENTAS POR COBRAR</b>	
Gobierno del Estado de México	4,492.3
GEM Ingresos de Gestión	20.5
Facturas UTN/Pendientes de Pago	1,372.5
	<u>5,885.3</u>
<b>DEUDORES DIVERSOS POR COBRAR A CORTO PLAZO</b>	
Sindicato Docente (ASPASUTN)	0.6
Crédito al Salario 2015	28.5
Jiménez Pardo Mónica Guadalupe	0.4
Paredes Mendoza Marianela	26.8
Pérez Maldonado José Mario	11.0
Quiroz Ramírez Luis Mario	3.7
	<u>71.0</u>
<b>Total</b>	<b>5,963.0</b>

- **Bienes Disponibles para su Transformación o Consumo (inventarios)**

Los inventarios en almacén se consideran como resultado del ejercicio, y se controlan en cuentas de orden.

- **Bienes Muebles, Inmuebles e Intangibles**

Los bienes muebles e inmuebles, se registran a su costo de adquisición. En el caso del terreno, éste se registró a valor de avalúo practicado por el Instituto de Información e Investigación Geográfica, Estadística y Catastral del Gobierno del Estado de México, y el mismo se actualizó hasta el 31 de diciembre de 2007 aplicando el Índice Nacional de Precios al Consumidor.

- a. El estadio de futbol, está incluido en el rubro de edificios, el cual requiere de una inversión de obra para reparaciones mayores con un costo aproximado al 31 de diciembre de 2006 de 5 millones 500 mil pesos, lo que representa el 36 por ciento de su valor original.

Al 31 de diciembre de 2015 y 2014, no se ha actualizado el valor de las reparaciones mayores para su trámite y ejecución del proyecto de mantenimiento del estadio.

- b. El terreno, en el cual se ubican las instalaciones de la Universidad Tecnológica de Nezahualcóyotl, fue donado por el Gobierno del Estado de México, mediante contrato de donación de conformidad con la escritura No. 27758, de fecha 11 de julio de 2002. El valor del terreno originalmente fue registrado en 23 millones 707.9 miles de pesos, importe derivado del avalúo practicado por el Instituto de Información e Investigación Geográfica, Estadística y Catastral del Gobierno del Estado de México.

- c. Al 31 de diciembre de 2015 la Administración de la UTNEZA realizó el inventario físico de sus bienes muebles e inmuebles y los concilió contra lo reportado en los registros contables, así mismo, determinó la depreciación acumulada y del ejercicio que corresponde a los activos fijos depreciables antes mencionados, rectificando los efectos previamente reconocidos en los registros contables.

Bienes Inmuebles	Valor Histórico	Revaluación	2015
Terrenos	23,707.9	96,617.9	120,325.8
Edificios	113,750.6	237,589.5	351,340.1
Construcciones en Proceso	4,535.5		4,535.5
<b>Total Bienes Inmuebles Inversión</b>	<b>141,994.0</b>	<b>334,207.4</b>	<b>476,201.4</b>
Depreciación Acumulada			-311,428.40
<b>Total Bienes Inmuebles Neto</b>			<b>164,773.0</b>

Bienes muebles	Valor Histórico	Revaluación	2015
Mobiliario y Equipo de Oficina	10,479.8	15.1	10,494.9
Mobiliario y Equipo Educativo y Recreativo	194.5	20.0	214.5
Equipo de Laboratorio	45,300.7	13.9	45,314.6
Equipo de Transporte	8,532.1		8,532.1
Maquinaria y Otros	11,522.8	507.9	12,030.7
Colecciones, Obras y Objetos Valiosos	2,966.7		2,966.7
Otros Bienes Muebles	129,928.7	18.7	129,947.4
<b>Total Bienes Muebles Inversión</b>	<b>208,925.3</b>	<b>575.6</b>	<b>209,500.9</b>
Depreciación Acumulada			-172,443.90
<b>Total Bienes Muebles Neto</b>			<b>37,057.00</b>

<b>Total Bienes Muebles e Inmuebles Inversión</b>	<b>685,702.3</b>
<b>Depreciación Acumulada de Bienes Muebles e Inmuebles</b>	<b>- 483,872.3</b>
<b>Total Bienes Muebles e Inmuebles Neto</b>	<b>201,830.0</b>

- **Estimaciones y Deterioros**

El registro contable de la depreciación tiene como objetivo reconocer la pérdida de valor de un activo que puede originarse por obsolescencia, desgaste o deterioro ordinario, defectos de fabricación, falta de uso, insuficiencia, entre otros.

La depreciación se calcula aplicando a cada uno del rubro del activo fijo los porcentajes de depreciación establecidos en el Manual Único de Contabilidad Gubernamental para las Dependencias y Entidades Públicas del Gobierno y Municipios del Estado de México vigente y se describen a continuación:



<u>Concepto</u>	<u>T a s a s</u>	
	2015	2014
Edificio	2%	2%
Equipo de Cómputo	20%	20%
Equipo de Transporte	10%	10%
Mobiliario y Equipo	3%	3%
Equipo de Telecomunicaciones	10%	10%
Herramientas	10%	10%
Equipo de Laboratorio	10%	10%
Maquinaria y Equipo	10%	10%
Libros y Obras de Arte	10%	10%
Equipo de Foto, Cine y Grabación	10%	10%
Equipo Eléctrico y Electrónico	10%	10%

## PASIVO

Los compromisos y obligaciones adquiridos a cargo de la Universidad, se integran por los rubros de Proveedores por las adquisiciones de materiales e insumos y la prestación de servicios para la operación de la misma, Acreedores en los que se registran diversos adeudos como el Impuesto Sobre Nóminas del 3%, y el rubro de Retenciones y Contribuciones por Pagar correspondiente al Impuesto sobre la Renta retenido al personal directivo, administrativo y docente por las remuneraciones pagadas, así como las retenciones a personas físicas por la prestación de servicios profesionales independientes. Lo anterior por un total de 54 millones 56.5 miles de pesos los cuales se detallan a continuación:

### Antigüedad 30 Días

Alamos Color, S.A. DE C.V.	3.2
Alfonso Alejandro Lopez Ramos	8.2
Adolfo Ocampo Diaz	10.1
Alma Cecilia Ramirez Robles	23.1
AT&T Comunicaciones Digitales, S. DE R.L.DE C.V.	4.0
Brenda Lorena Espinoza Castillo	122.0
CEDIPIEM (Programa Apadrina un Niño)	11.7
Comision Federal de Electricidad	128.8
Cintas y Elementos de Oficina, S.A.	21.5
Despacho de Contadores Publicos Solloa	145.8
Distribuidora Garci Crespo, S. DE R.L. DE C.V.	9.9
David Enciso Valencia	21.8
Financiera Fortaleza, S.A. DE C.V.	184.0
Fonacot	52.4
Enlace TPE S.A. DE C.V.	31.2
Gerardo Jose Cisneros Aparicio	68.8
Heidi Mackenzie Garcia	38.0
Inst. Materno Infantil GEM (Comp. de Peso)	0.2
ISSITEC S.A. DE C.V.	29.0

CUENTA PÚBLICA DEL GOBIERNO, ORGANISMOS AUXILIARES Y AUTÓNOMOS DEL ESTADO DE MÉXICO 2015

Ingenieria y Soporte en Mecatronica Avanzada, S.A. DE C.V.	250.0
Laura Espindola Gonzalez	0.7
Metlife Mexico, .S.A.	83.6
Proveedora de Articulos de Papeleria y Computo, S.A. DE C.V.	6.1
Royal & Sunalliance Seguros Mexico, S.A. DE C.V.	51.3
Seg. Priv. en Protec. y Vigilancia Azteca S.A. DE CV.	411.8
Seguro de Vida HIR	170.9
Universal Copiers, .S.A. DE C.V.	34.8
Zeigen Microscopios, S.A. DE C.V.	13.9

Total	1,936.8
-------	---------

**Antigüedad 60 Días**

Adolfo Ocampo Diaz	89.0
AC Global Suministradora General, .S.A DE C.V.	33.1
Alma Cecilia Ramirez Robles	66.1
Brenda Lorena Espinoza Castillo	28.6
CEDIPIEM (Programa Apadrina un Niño)	11.7
Financiera Fortaleza, S.A. DE C.V.	189.0
Ezequiel Gonzalez Rodriguez	31.1
Gerardo Jose Cisneros Aparicio	82.5
Hector Moctezuma Bustos	4.4
Inst. Materno Infantil GEM (Comp. de Peso)	0.2
Identatronics Mexico, S.A. DE C.V.	14.1
Julio Cesar Santa Rita Avila	47.2
Metlife Mexico, .S.A.	81.6
Seg. Priv. en Protec. y Vigilancia Azteca S.A. DE CV.	411.8
Seguro de Vida HIR	170.9
Universal Copiers, .S.A. DE C.V.	34.8
Yolanda Gonzalez Carrillo	22.2

Total	1,318.3
-------	---------

**Antigüedad 90 Días**

Adolfo Ocampo Diaz	65.2
Gerardo Jose Cisneros Aparicio	83.0
Inst. Materno Infantil GEM (Comp. de Peso)	0.2
Seg. Priv. en Protec. y Vigilancia Azteca S.A. DE CV.	411.8
Seguro de Vida HIR	170.5
Soluciones de Computo y Oficina S.A. de C.V.	14.0
Silvia Hernandez Rios	7.2
Universal Copiers, .S.A. DE C.V.	34.8

Total	786.7
-------	-------

**Más de 120 Días**

Ezequiel Gonzalez Rodriguez	17.4
Gerardo Jose Cisneros Aparicio	585.4
Inst. Materno Infantil GEM (Comp. de Peso)	16.7

UTN

Ismael Ramirez Becerril	7.3
Kodak Mexicana, S.A. DE C.V.	7,310.0
Seg. Priv. en Protec. y Vigilancia Azteca S.A. DE CV.	3,453.4
Seguro de Vida HIR	171.2
Universal Copiers, .S.A. DE C.V.	52.4
Total	<u>11,613.8</u>
<b>TOTAL</b>	<b><u>15,655.6</u></b> =====

Retenciones y contribuciones por Pagar a Corto Plazo

**Antigüedad 30 Días**

I.S.R. Retenido al Personal	1,080.9
I.S.R. Retenido por Honorarios	55.4
I.V.A. Retenido	1.6
ISSEMYM	1,208.3
Seguros ISSEMYM	<u>5.4</u>
	2,351.6

**Antigüedad 60 Días**

I.S.R. Retenido al Personal	938.0
I.S.R. Retenido por Honorarios	13.2
I.V.A. Retenido	<u>1.2</u>
	952.4

**Antigüedad 90 Días**

I.S.R. Retenido al Personal	944.4
I.S.R. Retenido por Honorarios	21.4
I.V.A. Retenido	<u>0.0</u>
	965.8

**Más de 120 Días**

I.S.R. Retenido al Personal	2,872.7
I.S.R. Retenido por Honorarios	67.9
I.V.A. Retenido	1.3
S.A.R.	0.0
D.E.M.C.M.I.C. 5%	44.3
D.E.M.C.M.I.C. 2%	7.7
Secretaria de Contraloria	<u>187.4</u>
Total	3,181.3

**TOTAL** 7,451.1

**Otras Cuentas por Pagar a Corto Plazo**

**Antigüedad 30 Días**

Fondo de Ahorro Docente UTN	74.1
Fondo de Ahorro SUTAUTN	116.0
Irma Rodriguez Velasco (Pension Alim.)	7.9
Sind. Unico. de Trabajadores de la UTN	5.5
Programa sin hambre SEDESOL	67.6
Nomina	114.5
Proyecto SEDESOL	17,228.8
IMPUESTO 3% S/REM. AL TRAB. 2015	4,152.1
Aeropuerto Internacional de la Ciudad de Mexico	1,221.1
Estimulo por Enterar al GEM 2015	56.4
Total	23,044.1

**Antigüedad 60 Días**

CONACYT Programa "Apoyo Madres Mexicanas"	265.0
Total	265.0

**Antigüedad 90 Días**

Alma Dominga Heras (Pension alim.)	0.2
Leticia Alvarez Balderas ( Pension Alim.)	0.1
Lizeth Ramirez ( Pension. Alim.)Eduardo Ramos	0.1
Guadalupe Erendira Gutierrez Alvarado	0.2
Total	0.6

**Más de 120 Días**

Edith Cruz Soberanes	5.4
Estimulo por enterar al GEM (60%)2013	268.0
Estimulos GEM 2013	49.4
Gobierno del Estado de México (impuesto del 2.5%)	595.1
Estimulo por enterar al GEM (60%) 2014	2,472.7
Pasajes Personal Sindicalizado	0.5
Estimulos por enterar al GEM 2014	51.3
Gobierno del Estado de Mexico (impuesto del 3.0 %)	3,931.2
GEM/ Cursos de Capacitacion	20.8
Vicente Galindo Renteria	2.5
Josefina Ramirez Nava	3.2
Fabiola Lazcano Villar	2.1
Martha Valdez Becerril	86.6
Consejo Mexiquense de Ciencia y Tecnologia	151.4
Total	7,640.1

<b>TOTAL</b>	<b>30,949.8</b>
--------------	-----------------

## PATRIMONIO

El Patrimonio de la Universidad estará constituido por:

- Los ingresos que obtenga por los servicios que preste en el ejercicio de sus facultades y en el cumplimiento de su objeto.
- Las aportaciones, participaciones, subsidios y apoyos que le otorguen los Gobiernos Federal, Estatal y Municipal, así como las organizaciones del sector social que coadyuven a su financiamiento.
- Los llegados y las donaciones otorgadas en su favor, y los fideicomisos en los que se señale como fideicomisaria.
- Los derechos, bienes muebles e inmuebles que adquiera por cualquier título legal para el cumplimiento de su objeto.
- Las utilidades, intereses, dividendos, rendimientos de sus bienes y demás ingresos que adquieran por cualquier título legal.

Al 31 de diciembre de 2015 y 2014, el saldo de esta cuenta se integra de la siguiente manera:

<u>Concepto</u>	<u>2015</u>	<u>2014</u>
Aportación Estatal	2,116.1	2,116.1
Aportación Federal	29,857.8	29,857.8
Patrimonio Ingresos propios	105,624.8	105,624.8
Fomes	136.5	136.5
Patrimonio incubadora de empresas	603.8	603.8
Patrimonio P.I.F.I.	1,087.1	1,087.1
<b>Total Aportaciones</b>	<b>139,426.1</b>	<b>139,426.1</b>

## 2.- ESTADO DE ACTIVIDADES

### a. Participaciones, Aportaciones, Transferencias, Asignaciones Subsidios y Otras

Las Participaciones, Aportaciones, Transferencias, Asignaciones, Subsidios y Otras se integran por subsidios y apoyos que otorgan los Gobiernos Federal y Estatal, así como de los ingresos de gestión captados por la Universidad, mismos que están integrados con el Subsidio Estatal, quedando de la siguiente manera:

<u>Concepto</u>	<u>Importe</u>
Subsidio Estatal	79,914.7
Subsidio Federal	70,284.3
Ingresos de Gestión	25,770.1
<b>Total</b>	<b>175,969.1</b>

**b. Otros Ingresos y Beneficios**

Los Otros ingresos y Beneficios de la Universidad Tecnológica de Nezahualcóyotl se representan por 372.4 miles de pesos de ingresos financieros y 18 millones 108 mil pesos correspondientes a ingresos varios por concepto de proyectos a través del área de Vinculación Tecnológica y Empresarial.

**c. Gastos y Otras Pérdidas:**

El rubro de Gastos y Otras Pérdidas se integra de la siguiente manera:

<u>Concepto</u>	<u>Importe</u>
<b>Gastos de Funcionamiento</b>	
Servicios Personales	158,159.8
Materiales y Suministros	4,104.9
Servicios Generales	23,328.2
	<b>185,592.9</b>
<b>Otros Gastos y Pérdidas Extraordinarias</b>	
Depreciación de Bienes Muebles	6,168.9
Depreciación de Bienes Inmuebles	2,295.5
Otros Gastos	41,816.4
	<b>50,280.8</b>
<b>Total</b>	<b>235,873.7</b>

**3.- ESTADO DE VARIACIÓN EN LA HACIENDA PÚBLICA**

Las variaciones en la Hacienda Pública se integran de la siguiente manera:

<u>Concepto</u>	<u>Importe</u>
Patrimonio inicial 2015	139,426.1
Resultado de ejercicios anteriores (Ahorro/Desahorro)	-243,365.1
Resultado del ejercicio (Ahorro/Desahorro)	-41424.2
Ajustes por cambios de valor	318,959.4
<b>Saldo neto en la Hacienda Pública/ Patrimonio 2015</b>	<b>173,596.2</b>

#### 4.- ESTADO DE FLUJOS DE EFECTIVO

##### Efectivo y Equivalentes

1. El análisis de los saldos inicial y final que figuran en la última parte del Estado de Flujo de Efectivo en la cuenta de efectivo y equivalentes es como sigue:

Concepto	2015	2014
Efectivo en Bancos - Tesorería	19,856.1	9,310.6
<b>Total de Efectivo y Equivalentes</b>	<b>19,856.1</b>	<b>9,310.6</b>

2. Las adquisiciones de bienes muebles durante el ejercicio 2015, ascendieron a 963 mil pesos, 100 por ciento derivadas de ingresos propios y donaciones.
3. Conciliación de los Flujos de Efectivo Netos de las Actividades de Operación y la cuenta de Ahorro/Desahorro antes de Rubros Extraordinarios.

Concepto	2015	2014
Flujos Netos de Efectivo por Actividades de Operación	-41,424.2	-74,408.9
Flujos Netos de Efectivo por Actividades de Inversión	28,821.8	61,596.8
Flujos Netos de Efectivo por actividades de Financiamiento	23,147.9	12,838.1
Variación	10,545.5	26.0
Efectivo y Equivalentes al Efectivo al Inicio del Ejercicio	9,310.6	9,284.6
<b>Efectivo y Equivalentes al Efectivo al Final del Ejercicio</b>	<b>19,856.1</b>	<b>9,310.6</b>

5. CONCILIACIÓN ENTRE LOS INGRESOS PRESUPUESTARIOS Y CONTABLES, ASÍ COMO ENTRE LOS EGRESOS PRESUPUESTARIOS Y LOS GASTOS CONTABLES.

<b>UNIVERSIDAD TECNOLÓGICA DE NEZAHUALCOYOTL</b> <b>Conciliación entre los Ingresos Presupuestarios y Contables</b> <b>Correspondiente Del 1 de Enero al 31 de Diciembre de 2015</b> <b>(Miles de Pesos)</b>		
<b>1. Ingresos Presupuestarios</b>		<b>240,718.8</b>
<b>2. Más Ingresos Contables no Presupuestarios</b>		<b>0.0</b>
Incremento por Variación de Inventarios		
Disminución del Exceso de Estimaciones por Pérdida o Deterioro u Obsolescencia		
Disminución del Exceso de Provisiones		
Otros Ingresos y Beneficios Varios		
Otros Ingresos Contables no Presupuestarios		
<b>3. Menos Ingresos Presupuestarios no Contables</b>		<b>46,269.3</b>
Productos de Capital		
Aprovechamientos Capital		
Ingresos Derivados de Financiamientos		
Otros Ingresos Presupuestarios no Contables		46,269.3
<b>4. Ingresos Contables (4 = 1 + 2 - 3)</b>		<b>194,449.5</b>



UNIVERSIDAD TECNOLÓGICA DE NEZAHUALCOYOTL		
Conciliación entre los Egresos Presupuestarios y los Gastos contables		
Correspondiente Del 1 de Enero al 31 de Diciembre de 2015		
( Miles de Pesos)		
<b>1.- Total de Egresos (Presupuestarios)</b>		<b>209,677.3</b>
<b>2.- Menos Egresos Presupuestarios no Contables</b>		<b>24,084.4</b>
Mobiliario y Equipo de Administración	200.9	
Mobiliario y Equipo Educativo y Recreativo	214.6	
Equipo e Instrumental Médico y de Laboratorio	13.8	
Vehículos y Equipo de Transporte		
Equipo de Defensa y Seguridad		
Maquinaria, Otros Equipos y Herramientas	533.7	
Activos Biológicos		
Bienes Inmuebles		
Activos Intangibles		
Obra Pública en Bienes Propios		
Acciones y Participaciones de Capital		
Compra de Títulos y Valores		
Inversiones en Fideicomisos, Mandatos y Otros Análogos		
Provisiones para Contingencias y Otras Erogaciones Especiales		
Amortización de la Deuda Pública		
Adeudos de Ejercicios Fiscales Anteriores (ADEFAS)	23,121.4	
<b>Otros Egresos Presupuestales No Contables</b>		
<b>3. Más Gastos Contables no Presupuestales</b>		<b>50,280.8</b>
Estimaciones, Depreciaciones, Deterioros, Obsolescencia y Amortizaciones	8,464.4	
Provisiones		
Disminución de Inventarios		
Aumento por Insuficiencia de Estimaciones por Pérdida o Deterioro u Obsoles		
Aumento por Insuficiencia de Provisiones		
Otros Gastos		
<b>Otros Gastos Contables No Presupuestales</b>	<b>41,816.4</b>	
<b>4. Total de Gasto Contable (4 = 1 - 2 + 3)</b>		<b>235,873.7</b>

## NOTAS DE MEMORIA (CUENTAS DE ORDEN)

## Cuentas Contables

CUENTAS DE ORDEN CONTABLES (Miles de Pesos)		
	<u>2 0 1 5</u>	<u>2 0 1 4</u>
<b>CUENTAS DEUDORAS</b>		
Almacén	4,500.0	1,747.2
	<u>4,500.0</u>	<u>1,747.2</u>
<b>CUENTAS ACREEDORAS</b>		
Articulos Disponibles por el Almacén	973.4	278.3
Articulos Distribuidos por el Almacén	3,526.6	1,468.9
	<u>4,500.0</u>	<u>1,747.2</u>

## Cuentas Presupuestarias.

CUENTAS DE ORDEN PRESUPUESTALES (Miles de Pesos)		
	<u>2 0 1 5</u>	<u>2 0 1 4</u>
<b>CUENTAS DEUDORAS</b>		
Ley de Ingresos Estimada	209,947.5	194,626.6
Presupuesto de Egresos por Ejercer de Gastos de Funcionamiento	270.2	741.5
Presupuesto de Egresos por Ejercer de Bienes Muebles e Inmuebles	0.0	7,152.1
Presupuesto de Egresos Devengado de Gastos de Funcionamiento	7,048.2	6,649.8
Presupuesto de Egresos Pagado de Gastos de Funcionamiento	178,544.7	173,316.8
Presupuesto de Egresos Aprobado de Intereses, Comisiones y otros gastos de la deuda pública	23,121.4	6,563.5
Presupuesto de Egresos Aprobado de Bienes Muebles, Inmuebles e Intangibles	963.0	203.0
	<u>419,895.0</u>	<u>389,253.3</u>
<b>CUENTAS ACREEDORAS</b>		
Ley de Ingresos por Ejecutar	-30,771.3	-31,618.6
Ley de Ingresos Devengado	4,512.7	26,829.0
Ley de Ingresos Recaudado	236,206.1	199,416.2
Presupuesto de Egresos Aprobado de Gastos de Funcionamiento	185,863.1	180,708.1
Presupuesto de Egresos Aprobado de Intereses, Comisiones y otros gastos de la deuda pública	23,121.4	6,563.5
Presupuesto de Egresos Aprobado de Bienes Muebles, Inmuebles e Intangibles	963.0	7,355.1
	<u>419,895.0</u>	<u>389,253.3</u>

# NOTAS DE GESTIÓN ADMINISTRATIVA

## 1. Introducción

La Universidad Tecnológica de Nezahualcóyotl, es un Organismo Público Descentralizado del Gobierno del Estado de México, creado mediante Decreto No. 24 de la H. "LI" Legislatura del Estado de México, publicado el 7 de septiembre de 1991, con fecha 28 de junio de 1991, se publicó el Decreto No. 148 con el que se reforman y adicionan diversos artículos de la Ley que crea al Organismo Público Descentralizado de Carácter Estatal denominado Universidad Tecnológica de Nezahualcóyotl el cual posee personalidad jurídica y patrimonio propio.

## 2. Panorama Económico y Financiero

Derivado de que el Presupuesto Autorizado 2015 resultó insuficiente para cubrir las necesidades mínimas necesarias para la operación de la Universidad Tecnológica de Nezahualcóyotl, se estuvo operando con un déficit presupuestario impactando así en pasivos pendientes de liquidar al cierre del ejercicio 2015, por lo que se hicieron gestiones para la obtención de recursos extraordinarios con la finalidad de un rescate financiero para la Universidad, mismas que no fueron autorizadas.

## 3. Autorización e Historia

Inicialmente las carreras que se impartieron para la formación de Técnicos Superiores Universitarios fueron las de: Informática y Computación, Gestión y Administración de Empresas, Comercialización, Organización y Gestión de Producción.

Al 31 de mayo de 1993, se suscribió formalmente el Convenio de Coordinación entre el Gobierno Federal, por conducto de la Secretaría de Educación Pública, y el Gobierno del Estado de México, para apoyar académicamente y financieramente a la Universidad Tecnológica de Nezahualcóyotl y contribuir a la consolidación de los programas de desarrollo de educación superior tecnológica de la Institución.

Asimismo, la primera estructura de organización autorizada en diciembre de 1991 para la Universidad Tecnológica, se caracterizó por considerar a las 18 unidades administrativas (una Rectoría, una Secretaría particular, un Abogado General, una Unidad de Planeación y Evaluación, una Dirección de Vinculación Tecnológica Empresarial, cuatro Direcciones e Carreras, una Dirección de Administración y Finanzas y ocho departamentos).

Finalmente en julio de 1998, la Secretaría de Administración aprobó la estructura de organización vigente de la Universidad, la cual quedó conformada por 40 unidades administrativas (una Rectoría, un Abogado General, una Unidad de Planeación y Evaluación, Secretaría particular, una Contraloría Interna, dos Secretarías, seis Direcciones de Área, cinco Subdirecciones y veinte Departamentos).

## 4. Organización y Objeto Social

La estructura Organizacional de la Universidad Tecnológica de Nezahualcóyotl, se conforma de la siguiente manera:

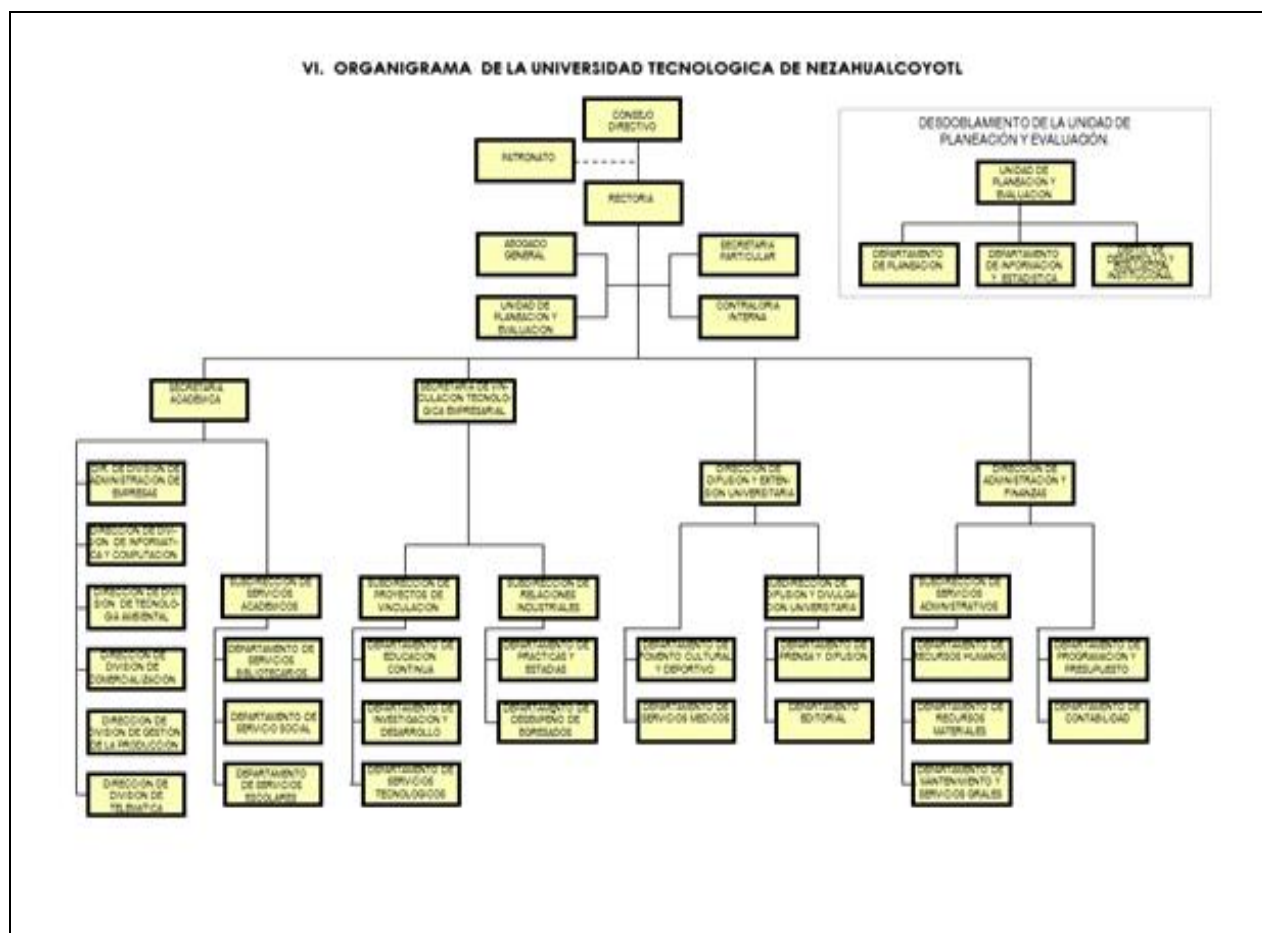

## 5. Objetivo de la Universidad

La Universidad Tecnológica de Nezahualcóyotl tiene como objetivos:

- Impartir educación tecnológica de tipo superior para la formación de recursos humanos, aptos para la aplicación de conocimientos y la solución creativa de problemas, con un sentido de innovación en la incorporación de los avances científicos y tecnológicos.
- Realizar investigaciones en las áreas de su competencia que se traduzcan en aportaciones concretas que contribuyan al mejoramiento y eficiencia de la producción industrial y de servicios, y a la evaluación de la calidad de vida de la comunidad.
- Promover la cultura estatal, nacional y universal.
- Desarrollar las funciones de vinculación con los sectores público, privado y social para la consolidación del desarrollo tecnológico y social de la comunidad.

## 6. Bases de Preparación de los Estados Financieros

Los estados financieros y presupuestales, fueron formulados conforme a los Postulados de Contabilidad Gubernamental y criterios contables establecidos en el Manual Único de

Contabilidad Gubernamental para las Dependencias y Entidades Públicas del Gobierno y Municipios del Estado de México y de acuerdo a la normatividad emitida por el CONAC.

## **7. Políticas de Contabilidad Significativas**

A partir del 1º de enero de 2009 entró en vigor la Ley General de Contabilidad Gubernamental, la cual tiene por objeto que los entes públicos apliquen la nueva Ley, para facilitar el registro y la fiscalización de los activos, pasivos, ingresos y gastos y en general para contribuir a medir la eficacia, la economía y eficiencia del gasto e ingresos públicos, así como la determinación de la valuación del estado del patrimonio y su expresión en los estados financieros. A partir del 1º de enero de 2011, la Universidad ha adoptado los lineamientos aplicables en la Ley General de Contabilidad Gubernamental.

El 13 de octubre de 2014, se publicó en la Gaceta del Gobierno del Estado de México, el acuerdo por el que se reforma el capítulo VII del Manual de Contabilidad Gubernamental y se establece la forma y términos en que lo Entes Públicos deben presentar en los nuevos formatos, los Estados e Informes Contables, Presupuestarios y Programáticos y de los indicadores de postura Fiscal.

## **8. Posición en Moneda Extranjera y Protección por Riesgo Cambiario**

La Universidad Tecnológica de Nezahualcóyotl, no maneja operaciones en moneda extranjera.

## **9. Reporte Analítico del Activo**

Se hace referencia en las Notas al Estado de Situación Financiera.

## **10. Fideicomisos, Mandatos y Análogos**

Al 31 de diciembre de 2015 la Universidad Tecnológica de Nezahualcóyotl, no cuenta con Fideicomisos.

## **11. Reporte de la Recaudación**

Se hace referencia en las Notas al Estado de Actividades.

## **12. Información sobre la Deuda y el Reporte Analítico de la Deuda**

No aplica a la Universidad Tecnológica de Nezahualcóyotl.

## **13. Calificaciones otorgadas**

No aplica a la Universidad Tecnológica de Nezahualcóyotl.

## **14. Información por Segmentos**

No aplica a la Universidad Tecnológica de Nezahualcóyotl.

## **15. Proceso de Mejora**

a) Principales Políticas de Control Principales Políticas de Control Interno :

Manual de Organización de la Universidad Tecnológica de Nezahualcóyotl  
Legislación Universitaria

- b) Medidas de desempeño financiero, metas y alcance:  
Las aplicables de la Legislación Federal y Estatal del ejercicio correspondiente.

#### **16. Eventos Posteriores al Cierre**

La Universidad Tecnológica de Nezahualcóyotl no tuvo eventos posteriores que le afecten económicamente al cierre del 31 de Diciembre de 2015.

#### **17. Partes Relacionadas**

Se establece que en la Universidad Tecnológica de Nezahualcóyotl no existen partes relacionadas que pudieran ejercer influencia significativa sobre la toma de decisiones financieras y operativas.

#### **18. Responsabilidad Sobre la Presentación Razonable de los Estados Financieros**

La administración de la Universidad Tecnológica de Nezahualcóyotl, es responsable de la preparación de los estados financieros y presupuestales adjuntos de conformidad con las reglas contables indicadas anteriormente y del control interno que la administración consideró necesario para permitir la preparación de estos estados financieros libres de desviación importante debido a fraude o error.

**“Bajo protesta de decir verdad declaramos que los Estados Financieros y sus notas, son razonablemente correctos y son responsabilidad del emisor”.**

El Despacho Solloa, Contadores Públicos y Asesores de Negocios, dictaminó los Estados Financieros de la Universidad Tecnológica de Nezahualcoyotl, con cifras al 31 de diciembre de 2015, concluyendo que presentan razonablemente en todos los aspectos importantes la situación financiera del organismo.

# INFORMACIÓN PRESUPUESTARIA





UTN

UNIVERSIDAD TECNOLÓGICA DE NEZAHUALCOYOTL  
Estado Analítico de Ingresos  
Del 1 de enero al 31 de diciembre de 2015  
(Miles de pesos)

Rubro de Ingresos	Ingreso					Diferencia (6= 5 - 1)
	Estimado	Ampliaciones y Reducciones	Modificado	Devengado	Recaudado	
	(1)	(2)	(3= 1 + 2)	(4)	(5)	
Impuestos			.0			.0
Cuotas y Aportaciones de Seguridad Social			.0			.0
Contribuciones de Mejoras			.0			.0
Derechos			.0			.0
Productos	.0	.0	.0	.0	372.4	372.4
Corriente	.0	.0	.0	.0	372.4	372.4
Capital			.0			.0
Aprovechamientos	.0	6,843.2	6,843.2	.0	18,108.0	18,108.0
Corriente		6,843.2	6,843.2	.0	18,108.0	18,108.0
Capital			.0			.0
Ingresos por Ventas de Bienes y Servicios	23,187.1	-23,187.1	.0	.0	.0	-23,187.1
Participaciones y Aportaciones			.0			.0
Transferencias, Asignaciones, Subsidios y Otras Ayudas	155,726.2	24,256.8	179,983.0	4,512.7	171,456.4	15,730.2
Ingresos Derivados de Financiamientos	.0	23,121.4	23,121.4		46,269.3	46,269.3
<b>Total</b>	<b>178,913.3</b>	<b>31,034.3</b>	<b>209,947.6</b>	<b>4,512.7</b>	<b>236,206.1</b>	
				<b>Ingresos excedentes¹</b>		<b>57,292.8</b>

Estado Analítico de Ingresos Por Fuente de Financiamiento	Ingreso					Diferencia (6= 5 - 1)
	Estimado	Ampliaciones y Reducciones	Modificado	Devengado	Recaudado	
	(1)	(2)	(3= 1 + 2)	(4)	(5)	
<b>Ingresos del Gobierno</b>	.0	.0	.0	.0	.0	.0
Impuestos			.0			.0
Contribuciones de Mejoras			.0			.0
Derechos			.0			.0
Productos	.0	.0	.0	.0	.0	.0
Corriente			.0			.0
Capital			.0			.0
Aprovechamientos	.0	.0	.0	.0	.0	.0
Corriente	.0		.0			.0
Capital			.0			.0
Participaciones y Aportaciones			.0			.0
Transferencias, Asignaciones, Subsidios y Otras Ayudas			.0			.0
<b>Ingresos de Organismos y Empresas</b>	<b>178,913.3</b>	<b>7,912.9</b>	<b>186,826.2</b>	<b>4,512.7</b>	<b>189,936.7</b>	<b>11,023.4</b>
Cuotas y Aportaciones de Seguridad Social			.0			.0
Ingresos por Ventas de Bienes y Servicios	23,187.1	-16,343.9	6,843.2	.0	18,480.3	-4,706.8
Transferencias, Asignaciones, Subsidios y Otras Ayudas	155,726.2	24,256.8	179,983.0	4,512.7	171,456.4	15,730.2
<b>Ingresos Derivados de Financiamiento</b>	<b>.0</b>	<b>23,121.4</b>	<b>23,121.4</b>	<b>.0</b>	<b>46,269.4</b>	<b>46,269.4</b>
Ingresos Derivados de Financiamientos	.0	23,121.4	23,121.4	.0	46,269.4	46,269.4
<b>Total</b>	<b>178,913.3</b>	<b>31,034.3</b>	<b>209,947.6</b>	<b>4,512.7</b>	<b>236,206.1</b>	
				<b>Ingresos excedentes¹</b>		<b>57,292.8</b>

CUENTA PÚBLICA DEL GOBIERNO, ORGANISMOS AUXILIARES Y AUTÓNOMOS DEL ESTADO DE MÉXICO 2015

Universidad Tecnológica de Nezahualcoyotl								
INGRESOS (Miles de Pesos)								
INGRESOS	PREVISTO	PRESUPUESTO 2015		TOTAL AUTORIZADO	RECAUDADO	VARIACIÓN		
		ASIGNACIONES Y/O AMPLIACIONES	REDUCCIONES Y/O DISMINUCIONES			IMPORTE	%	
<b>INGRESOS DE GESTIÓN</b>	<b>23,187.1</b>		<b>23,187.1</b>					
Ingresos por Venta de Bienes y Servicios	23,187.1		23,187.1					
<b>PARTICIPACIONES, APORTACIONES, TRANSFERENCIAS, ASIGNACIONES, SUBSIDIOS Y OTRAS AYUDAS</b>	<b>155,726.2</b>	<b>25,749.6</b>	<b>1,492.8</b>	<b>179,983.0</b>	<b>175,969.1</b>	<b>4,013.9</b>	<b>2.2</b>	
Subsidio	155,726.2	25,749.6	1,492.8	179,983.0	175,969.1	4,013.9	2.2	
<b>OTROS INGRESOS Y BENEFICIOS</b>		<b>29,964.6</b>		<b>29,964.6</b>	<b>64,749.7</b>	<b>-34,785.1</b>	<b>-116.1</b>	
Ingresos Financieros					372.4	-372.4		
Pasivos Pendientes de Liquidar al Cierre del Ejercicio					46,269.3	-46,269.3		
Pasivos Derivados de Erogaciones Devengadas y Pendientes de Ejercicios Anteriores			23,121.4	23,121.4		23,121.4	100.0	
Ingresos Diversos		6,843.2		6,843.2	18,108.0	-11,264.8	-164.6	
<b>T O T A L</b>	<b>178,913.3</b>	<b>55,714.2</b>	<b>24,679.9</b>	<b>209,947.6</b>	<b>240,718.8</b>	<b>-30,771.2</b>	<b>-14.7</b>	

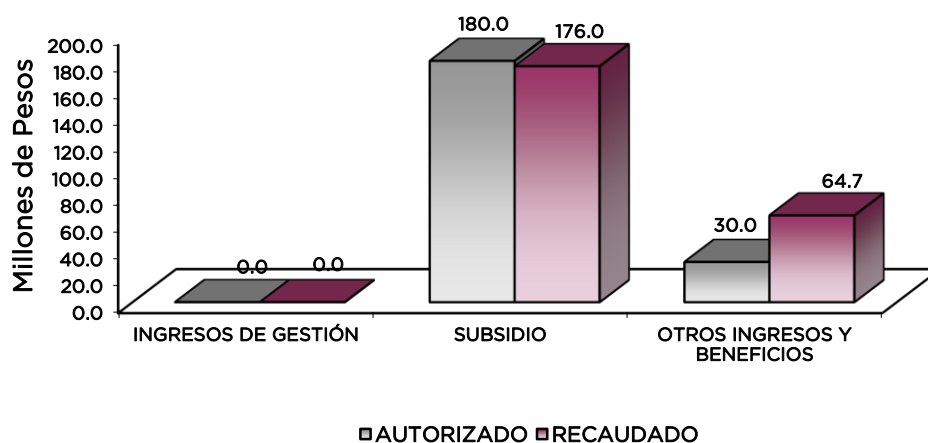

## NOTAS AL PRESUPUESTO DE INGRESOS

### INGRESOS

Se tuvo previsto recaudar 178 millones 913.3 miles de pesos, posteriormente se dieron ampliaciones y reducciones por 31 millones 34.3 miles de pesos, obteniendo un presupuesto autorizado de 209 millones 947.6 miles de pesos. De los cuales se recaudaron ingresos por 240 millones 718.8 miles de pesos, obteniéndose una variación de más por 30 millones 771.2 miles de pesos que representó un 14.7 por ciento respecto al monto autorizado.

### INGRESOS DE GESTIÓN

Se tuvo previsto recaudar ingresos por 23 millones 187.1 miles de pesos, dándose una reducción por la misma cantidad esto derivado del “Convenio de Colaboración Administrativa para la Recaudación de los Ingresos Percibidos por las Entidades Públicas”, los cuales se integran al Subsidio Estatal.

### PARTICIPACIONES, APORTACIONES, TRANSFERENCIAS, ASIGNACIONES, SUBSIDIOS Y OTRAS AYUDAS.

Se tuvo previsto recaudar 155 millones 726.2 miles de pesos, posteriormente se dieron ampliaciones y reducciones netos de más por 24 millones 256.8 miles de pesos, obteniendo un presupuesto autorizado de 179 millones 983 mil pesos. De los cuales se lograron recaudar 175 millones 969.1 miles de pesos, obteniéndose una variación de 4 millones 13.9 miles de pesos, lo que representó un 2.2 por ciento respecto al monto autorizado.

### OTROS INGRESOS Y BENEFICIOS

En el rubro de otros se autorizaron ampliaciones por 29 millones 964.6 miles de pesos, los cuales corresponden principalmente a Pasivos Derivados de Erogaciones Devengadas y Pendientes de Pago de Ejercicios Anteriores por 23 millones 121.4 miles de pesos, obteniendo un recaudado de 64 millones 749.7 miles de pesos, los cuales corresponden principalmente a Pasivos Pendientes de liquidar al cierre del Ejercicio por 46 millones 269.3 miles de pesos.

**CUENTA PÚBLICA DEL GOBIERNO, ORGANISMOS AUXILIARES Y AUTÓNOMOS DEL ESTADO DE MÉXICO 2015**

**UNIVERSIDAD TECNOLÓGICA DE NEZAHUALCÓYOTL**  
**Estado Analítico del Ejercicio del Presupuesto de Egresos**  
**Clasificación por Objeto del Gasto (Capítulo y Concepto)**  
**Del 1 de enero al 31 de diciembre de 2015**  
**(Miles de Pesos)**

Concepto	Egresos					Subejercicio
	Aprobado	Ampliaciones/ (Reducciones)	Modificado	Devengado	Pagado	
	1	2	3 = (1 + 2)	4	5	
<b>Servicios Personales</b>	<b>156,795.1</b>	<b>1,616.2</b>	<b>158,411.3</b>	<b>-</b>	<b>158,159.8</b>	<b>158,411.3</b>
Remuneraciones al Personal de Carácter Permanente	94,079.1	-	7,756.9	-	86,322.2	86,322.2
Remuneraciones al Personal de Carácter Transitorio	-	-	-	-	-	-
Remuneraciones Adicionales y Especiales	25,975.2	-	1,654.9	-	24,320.3	24,320.3
Seguridad Social	19,783.8	-	803.7	-	20,587.5	20,587.5
Otras Prestaciones Sociales y Económicas	11,034.0	-	3,372.6	-	14,406.6	14,406.6
Previsiones	-	-	-	-	-	-
Pago de Estímulos a Servidores Públicos	5,923.0	-	6,851.7	-	12,774.7	12,774.7
<b>Materiales y Suministros</b>	<b>5,834.8</b>	<b>-</b>	<b>1,729.8</b>	<b>682.6</b>	<b>3,422.4</b>	<b>3,422.4</b>
Materiales de Administración, Emisión de Documentos y Artículos Oficiales	3,747.5	-	1,383.5	-	1,822.8	1,822.8
Alimentos y Utensilios	182.2	-	8.7	-	174.0	174.0
Materias Primas y Materiales de Producción y Comercialización	-	-	-	-	-	-
Materiales y Artículos de Construcción y de Reparación	763.9	-	251.1	-	472.2	472.2
Productos Químicos, Farmacéuticos y de Laboratorio	-	-	210.2	-	192.9	192.9
Combustibles, Lubricantes y Aditivos	259.4	-	250.6	-	510.0	510.0
Vestuario, Blancos, Prendas de Protección y Artículos Deportivos	845.0	-	798.2	-	28.0	28.0
Materiales y Suministros Para Seguridad	-	-	-	-	-	-
Herramientas, Refacciones y Accesorios Menores	36.8	-	233.5	-	222.5	222.5
<b>Servicios Generales</b>	<b>16,283.4</b>	<b>7,063.5</b>	<b>23,346.9</b>	<b>6,365.6</b>	<b>16,962.5</b>	<b>16,981.3</b>
Servicios Básicos	3,050.2	-	0.2	-	2,856.2	2,874.2
Servicios de Arrendamiento	411.0	-	51.4	-	433.4	433.4
Servicios Profesionales, Científicos, Técnicos y Otros Servicios	4,888.0	-	1,334.4	-	4,318.7	4,318.7
Servicios Financieros, Bancarios y Comerciales	761.8	-	601.3	-	1,311.1	1,311.1
Servicios de Instalación, Reparación, Mantenimiento y Conservación	5,155.5	-	506.4	-	5,632.9	5,632.9
Servicios de Comunicación Social y Publicidad	-	-	57.1	-	54.7	55.5
Servicios de Traslado y Viáticos	385.5	-	21.2	-	364.3	364.3
Servicios Oficiales	249.0	-	163.0	-	86.0	86.0
Otros Servicios Generales	1,382.4	-	4,697.3	-	1,905.2	1,905.2
<b>Transferencias, Asignaciones, Subsidios y Otras Ayudas</b>	<b>-</b>	<b>-</b>	<b>-</b>	<b>-</b>	<b>-</b>	<b>-</b>
Transferencias Internas y Asignaciones al Sector Público	-	-	-	-	-	-
Transferencias al Resto del Sector Público	-	-	-	-	-	-
Subsidios y Subvenciones	-	-	-	-	-	-
Ayudas Sociales	-	-	-	-	-	-
Pensiones y Jubilaciones	-	-	-	-	-	-
Transferencias a Fideicomisos, Mandatos y Otros Análogos	-	-	-	-	-	-
Transferencias a la Seguridad Social	-	-	-	-	-	-
Donativos	-	-	-	-	-	-
Transferencias al Exterior	-	-	-	-	-	-
<b>Bienes Muebles, Inmuebles e Intangibles</b>	<b>-</b>	<b>963.0</b>	<b>963.0</b>	<b>-</b>	<b>963.0</b>	<b>963.0</b>
Mobiliario y Equipo de Administración	-	-	200.9	-	200.9	200.9
Mobiliario y Equipo Educativo y Recreativo	-	-	214.6	-	214.6	214.6
Equipo e Instrumental Médico y de Laboratorio	-	-	13.8	-	13.8	13.8
Vehículos y Equipo de Transporte	-	-	-	-	-	-
Equipo de Defensa y Seguridad	-	-	-	-	-	-
Maquinaria, Otros Equipos y Herramientas	-	-	533.7	-	533.7	533.7
Activos Biológicos	-	-	-	-	-	-
Bienes Inmuebles	-	-	-	-	-	-
Activos Intangibles	-	-	-	-	-	-
<b>Inversión Pública</b>	<b>-</b>	<b>-</b>	<b>-</b>	<b>-</b>	<b>-</b>	<b>-</b>
Obra Pública en Bienes de Dominio Público	-	-	-	-	-	-
Obra Pública en Bienes Propios	-	-	-	-	-	-
Proyectos Productivos y Acciones de Fomento	-	-	-	-	-	-
<b>Inversiones Financieras y Otras Provisiones</b>	<b>-</b>	<b>-</b>	<b>-</b>	<b>-</b>	<b>-</b>	<b>-</b>
Inversiones Para el Fomento de Actividades Productivas	-	-	-	-	-	-
Acciones y Participaciones de Capital	-	-	-	-	-	-
Compra de Títulos y Valores	-	-	-	-	-	-
Concesión de Préstamos	-	-	-	-	-	-
Inversiones en Fideicomisos, Mandatos y Otros Análogos	-	-	-	-	-	-
Otras Inversiones Financieras	-	-	-	-	-	-
Provisiones para Contingencias y Otras Erogaciones Especiales	-	-	-	-	-	-
<b>Participaciones y Aportaciones</b>	<b>-</b>	<b>-</b>	<b>-</b>	<b>-</b>	<b>-</b>	<b>-</b>
Participaciones	-	-	-	-	-	-
Aportaciones	-	-	-	-	-	-
Convenios	-	-	-	-	-	-
<b>Deuda Pública</b>	<b>-</b>	<b>23,121.4</b>	<b>23,121.4</b>	<b>-</b>	<b>23,121.4</b>	<b>23,121.4</b>
Amortización de la Deuda Pública	-	-	-	-	-	-
Intereses de la Deuda Pública	-	-	-	-	-	-
Comisiones de la Deuda Pública	-	-	-	-	-	-
Gastos de la Deuda Pública	-	-	-	-	-	-
Costo por Coberturas	-	-	-	-	-	-
Apoyos Financieros	-	-	-	-	-	-
Adeudos de Ejercicios Fiscales Anteriores (Adefas)	-	23,121.4	23,121.4	-	23,121.4	23,121.4
<b>Total del Gasto</b>	<b>178,913.3</b>	<b>31,034.3</b>	<b>209,947.6</b>	<b>7,048.2</b>	<b>202,629.1</b>	<b>202,899.4</b>

UNIVERSIDAD TECNOLÓGICA DE NEZAHUALCOYOTL  
Estado Análítico del Ejercicio del Presupuesto de Egresos  
Clasificación Económica (por Tipo de Gasto)  
Del 1 de enero al 31 de diciembre de 2015  
(Miles de Pesos)

Concepto	Egresos					Subejercicio 6 = ( 3 - 4 )
	Aprobado	Ampliaciones/ (Reducciones)	Modificado	Devengado	Pagado	
	1	2	3 = ( 1 + 2 )	4	5	
Gasto Corriente	178,913.3	6,949.9	185,863.2	7,048.2	178,544.7	178,815.0
Gasto de Capital		963.0	963.0		963.0	963.0
Amortización de la Deuda y Disminución de Pasivos		23,121.4	23,121.4		23,121.4	23,121.4
Pensiones y Jubilaciones			-			-
Participaciones			-			-
<b>Total del Gasto</b>	<b>178,913.3</b>	<b>31,034.3</b>	<b>209,947.6</b>	<b>7,048.2</b>	<b>202,629.1</b>	<b>202,899.4</b>

UNIVERSIDAD TECNOLÓGICA DE NEZAHUALCOYOTL  
Estado Análítico del Ejercicio del Presupuesto de Egresos  
Clasificación Administrativa  
Del 1 de enero al 31 de diciembre de 2015  
(Miles de Pesos)

Concepto	Egresos					Subejercicio 6 = ( 3 - 4 )
	Aprobado	Ampliaciones/ (Reducciones)	Modificado	Devengado	Pagado	
	1	2	3 = ( 1 + 2 )	4	5	
Entidades Paraestatales y Fideicomisos No Empresariales y No Financieros	178,913.3	31,034.3	209,947.6	7,048.2	202,629.1	202,899.4
Instituciones Públicas de Seguridad Social	-	-	-	-	-	-
Entidades Paraestatales Empresariales No Financieras con Participación Estatal Mayoritaria	-	-	-	-	-	-
Entidades Paraestatales Empresariales Financieras Monetarias con Participación Estatal Mayoritaria	-	-	-	-	-	-
Entidades Paraestatales Empresariales Financieras No Monetarias con Participación Estatal Mayoritaria	-	-	-	-	-	-
Fideicomisos Financieros Públicos con Participación Estatal Mayoritaria	-	-	-	-	-	-
<b>Total del Gasto</b>	<b>178,913.3</b>	<b>31,034.3</b>	<b>209,947.6</b>	<b>7,048.2</b>	<b>202,629.1</b>	<b>202,899.4</b>

CUENTA PÚBLICA DEL GOBIERNO, ORGANISMOS AUXILIARES Y AUTÓNOMOS DEL ESTADO DE MÉXICO 2015

UNIVERSIDAD TECNOLÓGICA DE NEZAHUALCOYOTL  
Estado Analítico del Ejercicio del Presupuesto de Egresos  
Clasificación Administrativa  
Del 1 de enero al 31 de diciembre de 2015  
(Miles de pesos)

Concepto	Egresos					Subejercicio
	Aprobado	Ampliaciones/ (Reducciones)	Modificado	Devengado	Pagado	
	1	2	3 = (1 + 2 )	4	5	
205F1 UNIVERSIDAD TECNOLÓGICA DE NEZAHUALCOYOTL	178,913.3	31,034.3	209,947.6	7,048.2	202,629.1	202,899.4
			-			-
			-			-
			-			-
			-			-
			-			-
<b>Total del Gasto</b>	<b>178,913.3</b>	<b>31,034.3</b>	<b>209,947.6</b>	<b>7,048.2</b>	<b>202,629.1</b>	<b>202,899.4</b>

UNIVERSIDAD TECNOLÓGICA DE NEZAHUALCOYOTL  
Estado Analítico del Ejercicio del Presupuesto de Egresos  
Clasificación Administrativa  
Del 1 de enero al 31 de diciembre de 2015  
(Miles de pesos)

Concepto	Egresos					Subejercicio
	Aprobado	Ampliaciones/ (Reducciones)	Modificado	Devengado	Pagado	
	1	2	3 = (1 + 2 )	4	5	
Poder Ejecutivo	178,913.3	31,034.3	209,947.6	7,048.2	202,629.1	202,899.4
Poder Legislativo			-			-
Poder Judicial			-			-
Organos Autonomos			-			-
<b>Total del Gasto</b>	<b>178,913.3</b>	<b>31,034.3</b>	<b>209,947.6</b>	<b>7,048.2</b>	<b>202,629.1</b>	<b>202,899.4</b>

UNIVERSIDAD TECNOLÓGICA DE NEZAHUALCOYOTL  
Estado Analítico del Ejercicio del Presupuesto de Egresos  
Clasificación Funcional (Finalidad y Función)  
Del 1 de enero al 31 de diciembre 2015  
(Miles de Pesos)

Concepto	Egresos					Subejercicio 6 = ( 3 - 4 )
	Aprobado	Ampliaciones/ (Reducciones)	Modificado	Devengado	Pagado	
	1	2	3 = ( 1 + 2 )	4	5	
<b>Gobierno</b>	1,638.3	- 40.4	1,597.9	-	1,597.9	1,597.9
Legislación	-	-	-	-	-	-
Justicia	-	-	-	-	-	-
Coordinación de la Política de Gobierno	1,638.3	- 40.4	1,597.9	-	1,597.9	1,597.9
Relaciones Exteriores	-	-	-	-	-	-
Asuntos Financieros y Hacendarios	-	-	-	-	-	-
Seguridad Nacional	-	-	-	-	-	-
Asuntos de Orden Público y de Seguridad Interior	-	-	-	-	-	-
Otros Servicios Generales	-	-	-	-	-	-
<b>Desarrollo Social</b>	177,275.0	7,953.3	185,228.3	7,048.2	177,909.8	178,180.1
Protección Ambiental	-	-	-	-	-	-
Vivienda y Servicios a la Comunidad	-	-	-	-	-	-
Salud	-	-	-	-	-	-
Recreación, Cultura y Otras Manifestaciones Sociales	-	-	-	-	-	-
Educación	177,275.0	7,953.3	185,228.3	7,048.2	177,909.8	178,180.1
Protección Social	-	-	-	-	-	-
Otros Asuntos Sociales	-	-	-	-	-	-
<b>Desarrollo Económico</b>	-	-	-	-	-	-
Asuntos Económicos, Comerciales y Laborales en General	-	-	-	-	-	-
Agropecuaria, Silvicultura, Pesca y Caza	-	-	-	-	-	-
Combustibles y Energía	-	-	-	-	-	-
Minería, Manufacturas y Construcción	-	-	-	-	-	-
Transporte	-	-	-	-	-	-
Comunicaciones	-	-	-	-	-	-
Turismo	-	-	-	-	-	-
Ciencia, Tecnología e Innovación	-	-	-	-	-	-
Otras Industrias y Otros Asuntos Económicos	-	-	-	-	-	-
<b>Otras no Clasificadas en Funciones Anteriores</b>	-	23,121.4	23,121.4	-	23,121.4	23,121.4
Transacciones de la Deuda Pública / Costo Financiero de la Deuda	-	-	-	-	-	-
Transferencias, Participaciones y Aportaciones entre Diferentes Niveles y Órdenes de Gobierno	-	-	-	-	-	-
Saneamiento del Sistema Financiero	-	-	-	-	-	-
Adeudos de Ejercicios Fiscales Anteriores	-	23,121.4	23,121.4	-	23,121.4	23,121.4
<b>Total del Gasto</b>	<b>178,913.3</b>	<b>31,034.3</b>	<b>209,947.6</b>	<b>7,048.2</b>	<b>202,629.1</b>	<b>202,899.4</b>

UNIVERSIDAD TECNOLÓGICA DE NEZAHUALCOYOTL  
 Endeudamiento Neto  
 Del 01 de Enero al 31 de Diciembre de 2015  
 (Miles de Pesos)

Identificación de Crédito o Instrumento	Contratación/Colocación	Amortización	Endeudamiento Neto
	A	B	C = A - B
<b>Creditos Bancarios</b>			
			-
	N/A		-
			-
			-
			-
<b>Total Créditos Bancarios</b>	-	-	-
<b>Otros Instrumentos de Deuda</b>			
			-
			-
			-
			-
<b>Total Otros Instrumentos de Deuda</b>	-	-	-
<b>TOTAL</b>	-	-	-

UNIVERSIDAD TECNOLÓGICA DE NEZAHUALCOYOTL  
 Intereses de la Deuda  
 Del 1 de enero al 31 de diciembre de 2015  
 (Miles de Pesos)

Identificación de Crédito o Instrumento	Devengado	Pagado
<b>Créditos Bancarios</b>		
<b>Total de Intereses de Créditos Bancarios</b>	-	-
<b>Otros Instrumentos de Deuda</b>		
<b>Total de Intereses de Otros Instrumentos de Deuda</b>	-	-
<b>TOTAL</b>	-	-



**UNIVERSIDAD TECNOLÓGICA DE NEZAHUALCOYOTL**  
**EGRESOS POR CAPÍTULO**  
(Miles de Pesos)

EGRESOS	PREVISTO	PRESUPUESTO 2015		TOTAL AUTORIZADO	EJERCIDO	VARIACIÓN	
		ASIGNACIONES Y/O AMPLIACIONES	REDUCCIONES Y/O DISMINUCIONES			IMPORTE	%
SERVICIOS PERSONALES	156,795.1	24,609.9	22,993.7	158,411.3	158,159.8	251.5	.2
MATERIALES Y SUMINISTROS	5,834.8	2,677.9	4,407.7	4,105.0	4,105.0		
SERVICIOS GENERALES	16,283.4	9,645.7	2,582.2	23,346.9	23,328.1	18.8	.1
BIENES MUEBLES, INMUEBLES E INTANGIBLES		963.0		963.0	963.0		
DEUDA PÚBLICA		23,121.4		23,121.4	23,121.4		
<b>S U B T O T A L</b>	<b>178,913.3</b>	<b>61,017.9</b>	<b>29,983.6</b>	<b>209,947.6</b>	<b>209,677.3</b>	<b>270.3</b>	<b>.1</b>

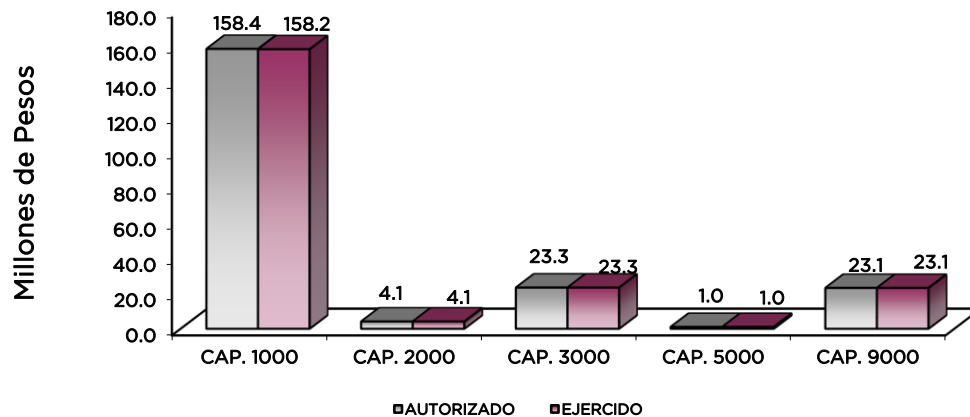

## NOTAS AL PRESUPUESTO DE EGRESOS

### EGRESOS

Se autorizó un presupuesto inicial de 178 millones 913.3 miles de pesos, posteriormente se dieron ampliaciones, traspasos y reducciones netos de más por 31 millones 34.3 miles de pesos, obteniendo un presupuesto modificado de 209 millones 947.6 miles de pesos. De dicha cantidad se ejercieron 209 millones 677.3 miles de pesos, obteniéndose una variación de 270.3 miles de pesos, equivalentes al 0.1 por ciento respecto al monto autorizado

## **SERVICIOS PERSONALES**

Inicialmente se autorizaron 156 millones 795.1 miles de pesos, posteriormente se dieron ampliaciones y traspasos netos de más por 1 millón 616.2 miles de pesos, obteniendo un total autorizado de 158 millones 411.3 miles de pesos, donde se ejercieron 158 millones 159.8 miles de pesos, generándose una variación de 251.5 miles de pesos.

## **MATERIALES Y SUMINISTROS**

Inicialmente se autorizaron 5 millones 834.8 miles de pesos, posteriormente se dieron ampliaciones y traspasos netos de menos por 1 millón 729.8 miles de pesos, determinando un presupuesto modificado por 4 millones 105 mil pesos, los cuales se ejercieron en su totalidad.

## **SERVICIOS GENERALES**

Inicialmente se autorizaron 16 millones 283.4 miles de pesos, posteriormente se dieron ampliaciones y traspasos netos de más por 7 millones 63.5 miles de pesos, que determinaron un presupuesto modificado de 23 millones 346.9 miles de pesos, de los cuales se ejercieron 23 millones 328.1 miles de pesos, lo que representó un 18.8 por ciento respecto al monto autorizado.

## **BIENES MUEBLES, INMUEBLES E INTANGIBLES**

Se tuvo una ampliación de 963 mil pesos, los cuales se ejercieron en su totalidad.

## **DEUDA PÚBLICA**

Se realizó el pago de Pasivos Derivados de Erogaciones Devengadas y Pendientes de Ejercicios Anteriores, por lo que se autorizó una ampliación por 23 millones 121.4 miles de pesos, ejerciéndose en su totalidad.

UTN

INFORMACIÓN PRESUPUESTAL

UNIVERSIDAD TECNOLÓGICA DE NEZAHUALCOYOTL  
EGRESOS POR OBJETO DEL GASTO  
(Miles de Pesos)

CAPÍTULO Y OBJETO DEL GASTO	P R E S U P U E S T O 2 0 1 5					
	PREVISTO	ASIGNACIONES Y/O AMPLIACIONES	REDUCCIONES Y/O DISMINUCIONES	TOTAL AUTORIZADO	EJERCIDO	VARIACIÓN
<b>SERVICIOS PERSONALES</b>	<b>156,795.1</b>	<b>24,609.9</b>	<b>22,993.7</b>	<b>158,411.3</b>	<b>158,159.8</b>	<b>251.5</b>
Sueldo Base	94,079.1	6,644.2	14,401.2	86,322.1	86,322.1	
Prima por Años de Servicio	1,134.0	216.1	26.1	1,324.0	1,324.0	
Prima de Antigüedad	53.0	26.0	50.7	28.3	28.3	
Prima Vacacional	6,231.6	615.6	830.2	6,017.0	6,017.0	
Aguinaldo	13,116.8	2,595.0	1,320.3	14,391.5	14,391.5	
Vacaciones no Disfrutadas por Finiquito		28.3		28.3	28.3	
Gratificación	260.5	6.0	6.0	260.5	260.5	
Gratificación por Convenio	5,179.3		2,908.5	2,270.8	2,270.8	
Cuotas de Servicio de Salud	9,069.6	889.8	582.1	9,377.3	9,371.7	5.6
Cuotas al Sistema Solidario de Reparto	6,729.5	571.5	400.9	6,900.1	6,900.1	
Cuotas del Sistema de Capitalización Individual	927.5	23.9	2.1	949.3	949.3	
Aportaciones para Financiar Los Gastos Generales de Administración del ISSEMYM	793.6	72.8	52.4	814.0		.3
Riesgo de Trabajo	1,123.7	36.9	1.8	1,158.8	1,158.8	
Seguros y Fianzas	1,140.0	316.5	68.4	1,388.1	1,388.1	
Cuotas para Fondo de Retiro	1,620.0		1,056.2	563.8	563.8	
Seguro de Separación Individualizado	1,035.6	22.5	52.7	1,005.4	1,005.4	
Liquidaciones por Indemnizaciones, por Sueldos y Salarios Caídos	52.7	302.5	35.2	320.0	320.0	
Días Cívicos y Económicos	835.0	187.8	19.2	1,003.6	973.6	30.0
Otros Gastos derivados de Convenio	3,079.5	3,865.5	291.0	6,654.0	6,558.4	95.6
Elaboración de Tesis		22.1		22.1	22.1	
Viáticos	151.2	6.6	5.9	151.9	151.9	
Despensa	4,260.0	736.2	310.5	4,685.7	4,565.7	120.0
Reconocimiento a Servidores Públicos		4,322.2	.7	4,321.5	4,321.5	
Estímulos por Puntualidad y Asistencia	5,922.9	3,101.9	571.6	8,453.2	8,453.2	
<b>MATERIALES Y SUMINISTROS</b>	<b>5,834.8</b>	<b>2,677.9</b>	<b>4,407.7</b>	<b>4,105.0</b>	<b>4,105.0</b>	<b>.0</b>
Materiales y Útiles de Oficina	1,345.8	461.4	881.5	925.7	925.7	
Enseres de Oficina	266.8	41.7	302.2	6.3	6.3	
Material y Útiles de Imprenta y Reproducción	452.6	36.4	295.3	193.7	193.7	
Material de Foto, Cine y Grabación		1.7		1.7	1.7	
Materiales y Útiles para el Procesamiento en Equipos y Bienes Informáticos	1,425.6	38.9	601.9	862.6	862.6	
Material de Información		59.2		59.2	59.2	
Material y Enseres de Limpieza		24.5		24.5	24.5	
Material Didáctico	142.6	52.5	100.6	94.5	94.5	
Material para Identificación y Registro	114.1	121.7	40.2	195.6	195.6	
Productos Alimenticios para Personas	182.2	54.7	46.0	190.9	190.9	
Material eléctrico y Electrónico	469.5	45.1	254.4	260.2	260.2	
Materiales Complementarios	228.2	23.0	152.6	98.6	98.6	
Árboles y Plantas de Ornato		9.7		9.7	9.7	
Materiales de Construcción	66.2	98.7	21.4	143.5	143.5	
Estructuras y Manufacturas para Todo Tipo de Construcción		.9		.9	.9	
Sustancias Químicas		88.8	5.0	83.8	83.8	
Plaguicidas, Abonos y Fertilizantes		35.5		35.5	35.5	
Medicinas y Productos Farmacéuticos		15.8		15.8	15.8	
Materiales, Accesorios y Suministros Médicos		7.1		7.1	7.1	
Materiales, Accesorios y Suministros de Laboratorio		68.0		68.0	68.0	
Combustibles, Lubricantes y Aditivos	259.4	291.1	40.5	510.0	510.0	
Vestuario y Uniformes	828.0	794.9	1,614.6	8.3	8.3	
Prendas de Seguridad y Protección Personal	17.0	13.6	14.7	15.9	15.9	
Artículos Deportivos		22.7		22.7	22.7	
Refacciones, Accesorios y Herramientas		14.8		14.8	14.8	
Refacciones y Accesorios Menores de Edificios		14.5		14.5	14.5	
Refacciones y Accesorios Menores de Mobiliario y Equipo de Administración, Educacional y Recreativo		21.0		21.0	21.0	
Refacciones y Accesorios para Equipo de Cómputo		220.0		220.0	220.0	
Artículos para la Extinción de Incendios	36.8		36.8			
<b>SERVICIOS GENERALES</b>	<b>16,283.4</b>	<b>9,645.7</b>	<b>2,582.2</b>	<b>23,346.9</b>	<b>23,328.1</b>	<b>18.8</b>
Servicio de Energía Eléctrica	2,240.0	70.5	104.8	2,205.7	2,205.7	
Servicio de Telefonía Convencional	399.0	17.9	18.4	398.5	389.8	8.7
Servicio de Telefonía Celular	30.0	15.6	12.7	32.9	32.0	.9

CUENTA PÚBLICA DEL GOBIERNO, ORGANISMOS AUXILIARES Y AUTÓNOMOS DEL ESTADO DE MÉXICO 2015

CAPÍTULO Y OBJETO DEL GASTO	P R E S U P U E S T O 2 0 1 5					
	PREVISTO	ASIGNACIONES Y/O AMPLIACIONES	REDUCCIONES Y/O DISMINUCIONES	TOTAL AUTORIZADO	EJERCIDO	VARIACIÓN
Servicios de Radiolocalización y Telecomunicación	60.0	37.5	23.2	74.3	74.3	
Servicios de Acceso A Internet	321.1	24.9	7.3	338.7	330.3	8.4
Arrendamiento de Equipo y Bienes Informáticos		348.0		348.0	348.0	
Arrendamiento de Vehículos	66.0	52.4	61.5	56.9	56.9	
Arrendamiento de Activos Intangibles	345.0	6.0	344.1	6.9	6.9	
Arrendamiento de Equipo para el Suministro de Sustancias y Productos Químicos		50.5		50.5	50.5	
Asesorías Asociadas a Convenios o Acuerdos		775.5		775.5	775.5	
Servicios Informáticos		58.0		58.0	58.0	
Capacitación		14.3		14.3	14.3	
Servicios de Apoyo Administrativo y Fotocopiado	236.0	202.1	5.4	432.7	432.7	
Impresiones de Documentos Oficiales para la Prestación de Servicios Públicos, Identificación, Formatos Administrativos y Fiscales, Formas Valoradas, Certificados y Títulos	92.0		92.0			
Servicios de Vigilancia	4,560.0	498.9	117.0	4,941.9	4,941.9	
Servicios Bancarios y Financieros	78.0	341.9	39.9	380.0	380.0	
Seguros y Fianzas	683.8	158.6	15.7	826.7	826.7	
Fletes y Maniobras		156.7	.2	156.5	156.5	
Reparación y Mantenimiento de Inmuebles	685.0	133.3	654.9	163.4	163.4	
Reparación, Mantenimiento e Instalación de Mobiliario y Equipo de Oficina		28.1		28.1	28.1	
Reparación, Instalación y Mantenimiento de Bienes Informáticos, Microfilmación y Tecnologías de la Información		181.3		181.3	181.3	
Reparación, Instalación y Mantenimiento de Equipo Médico y de Laboratorio		21.3		21.3	21.3	
Reparación y Mantenimiento de Vehículos Terrestres, Aéreos y Lacustres	72.5	269.8	6.9	335.4	335.4	
Reparación, Instalación y Mantenimiento de Maquinaria, Equipo Industrial y Diverso	47.0	51.7	42.6	56.1	56.1	
Servicios de Lavandería, Limpieza e Higiene	4,351.0	625.2	100.0	4,876.2	4,876.2	
Gastos de Publicidad y Propaganda		43.0		43.0	42.2	.8
Publicaciones Oficiales y de Información en General para Difusión		28.3	14.2	14.1	14.1	
Transportación Aérea		8.8		8.8	8.8	
Gastos de Traslado por Vía Terrestre	46.0		31.0	15.0	15.0	
Viáticos Nacionales	216.0	127.9	173.7	170.2	170.2	
Otros Servicios de Traslado y Hospedaje	123.5	104.1	57.3	170.3	170.3	
Gastos de Ceremonias Oficiales y de Orden Social	97.5	4.3	96.5	5.3	5.3	
Espectáculos Cívicos y Culturales	41.6	30.9	38.9	33.6	33.6	
Congresos y Convenciones	110.0	14.2	77.0	47.2	47.2	
Otros Impuestos y Derechos	35.0	46.9	35.0	46.9	46.9	
Penas, Multas, Accesorios y Actualizaciones		1,338.7		1,338.7	1,338.7	
Impuesto Sobre Erogaciones Por Remuneraciones Al Trabajo Personal	660.0	3,558.1	66.0	4,152.1	4,152.1	
Cuotas y Suscripciones	120.4	127.2	100.0	147.6	147.6	
Gastos de Servicios Menores	543.0	60.8	224.7	379.1	379.1	
Inscripciones y Arbitrajes	24.0	12.5	21.3	15.2	15.2	
<b>BIENES MUEBLES, INMUEBLES E INTANGIBLES</b>		<b>963.0</b>		<b>963.0</b>	<b>963.0</b>	
Muebles y Enseres		15.1		15.1	15.1	
Bienes Informáticos		185.8		185.8	185.8	
Equipos y Aparatos Audiovisuales		214.6		214.6	214.6	
Equipo Médico y de Laboratorio		13.8		13.8	13.8	
Maquinaria y Equipo Industrial		3.5		3.5	3.5	
Herramientas, Máquina Herramienta y Equipo		4.4		4.4	4.4	
Instrumentos y Aparatos Especializados y de Precisión		500.0		500.0	500.0	
Maquinaria y Equipo Diverso		25.8		25.8	25.8	
<b>DEUDA PÚBLICA</b>		<b>23,121.4</b>		<b>23,121.4</b>	<b>23,121.4</b>	
Por el Ejercicio Inmediato Anterior		23,121.4		23,121.4	23,121.4	
<b>T O T A L</b>	<b>178,913.3</b>	<b>61,017.9</b>	<b>29,983.6</b>	<b>209,947.6</b>	<b>209,677.3</b>	<b>270.3</b>

# INFORMACIÓN PROGRAMÁTICA



UNIVERSIDAD TECNOLÓGICA DE NEZAHUALCOYOTL  
Gasto por Categoría Programática  
Del 1 de Enero al 31 de Diciembre de 2015  
(Miles de Pesos)

Concepto	Egresos					Subejercicio 6=(3 - 4)
	Aprobado	Ampliaciones/ (Reducciones)	Modificado	Devengado	Pagado	
	1	2	3=(1 + 2)	4	5	
<b>Programas</b>	<b>178,913.3</b>	<b>7,912.9</b>	<b>186,826.2</b>	<b>7,048.2</b>	<b>179,507.7</b>	<b>179,778.0</b>
<b>Subsidios: Sector Social y Privado o Entidades Federativas y Municipios</b>	<b>82,835.3</b>	<b>- 1,492.8</b>	<b>81,342.5</b>	<b>1,756.3</b>	<b>79,586.2</b>	<b>79,586.2</b>
Sujetos o Reglas de Operación	82,835.3	- 1,492.8	81,342.5	1,756.3	79,586.2	79,586.2
Otros Subsidios			-			-
<b>Desempeño de las Funciones</b>	<b>23,187.1</b>	<b>9,405.7</b>	<b>32,592.8</b>	<b>3,978.4</b>	<b>28,388.7</b>	<b>28,614.4</b>
Prestación de Servicios Públicos	23,187.1	9,405.7	32,592.8	3,978.4	28,388.7	28,614.4
Provisión de Bienes Públicos			-			-
Planeación, Seguimiento y Evaluación de Políticas Públicas			-			-
Promoción y Fomento			-			-
Regulación y Supervisión			-			-
Funciones de las Fuerzas Armadas (Únicamente Gobierno Federal)			-			-
Específicos			-			-
Proyectos de Inversión			-			-
<b>Administrativos y de Apoyo</b>	<b>-</b>	<b>-</b>	<b>-</b>	<b>-</b>	<b>-</b>	<b>-</b>
Apoyo al Proceso Presupuestario y para Mejorar la Eficiencia Institucional			-			-
Apoyo a la Función Pública y al Mejoramiento de la Gestión			-			-
Operaciones Ajenas			-			-
<b>Compromisos</b>	<b>-</b>	<b>-</b>	<b>-</b>	<b>-</b>	<b>-</b>	<b>-</b>
Obligaciones de Cumplimiento de Resolución Jurisdiccional			-			-
Desastres Naturales			-			-
<b>Obligaciones</b>	<b>-</b>	<b>-</b>	<b>-</b>	<b>-</b>	<b>-</b>	<b>-</b>
Pensiones y Jubilaciones			-			-
Aportaciones a la Seguridad Social			-			-
Aportaciones a Fondos de Estabilización			-			-
Aportaciones a Fondos de Inversión y Reestructura de Pensiones			-			-
<b>Programa de Gasto Federalizado (Gobierno Federal)</b>	<b>72,890.9</b>	<b>-</b>	<b>72,890.9</b>	<b>1,313.5</b>	<b>71,532.8</b>	<b>71,577.4</b>
Gasto Federalizado	72,890.9	-	72,890.9	1,313.5	71,532.8	71,577.4
<b>Participaciones a Entidades Federativas y Municipios</b>			<b>-</b>			<b>-</b>
<b>Costo Financiero, Deuda o Apoyos a Deudores y Ahorradores de la Banca</b>			<b>-</b>			<b>-</b>
<b>Adeudos de Ejercicios Fiscales Anteriores</b>		<b>23,121.4</b>	<b>23,121.4</b>		<b>23,121.4</b>	<b>23,121.4</b>
<b>Total del Gasto</b>	<b>178,913.3</b>	<b>31,034.3</b>	<b>209,947.6</b>	<b>7,048.2</b>	<b>202,629.1</b>	<b>202,899.4</b>

El Plan de Desarrollo del Estado de México 2011-2017, es un documento que proyecta una visión integral del Estado de México. Reconoce la diversidad política, así como el perfil y la vocación económica y social de cada región y municipio, con la finalidad de establecer estrategias de acción que nos permitan aprovechar las áreas de oportunidad y fomentar el crecimiento de las zonas rurales, urbanas y metropolitanas de la Entidad.

## GOBIERNO DE RESULTADOS

El Gobierno Estatal está orientado a la obtención de resultados; es decir, a que las políticas públicas tengan un impacto positivo en la realidad de la Entidad, para lo cual es necesario que las mismas sean consecuencia de un proceso integral de planeación, de una ejecución eficiente de las políticas públicas y de la evaluación continua de las acciones de gobierno.

## GOBIERNO SOLIDARIO

El Gobierno Estatal, se ha planteado como visión ofrecer un elevado nivel de vida y una mayor igualdad de oportunidades, asumiendo su papel como Gobierno Solidario. Para ello, se han establecido objetivos apegados a la realidad de la entidad, que delinearán la política social durante los próximos años y tendrán un impacto directo en el mejoramiento de las condiciones de desarrollo humano y social de los mexiquenses: Ser reconocido como el Gobierno de la Educación; Combatir la Pobreza; Mejorar la Calidad de la Vida de los Mexiquenses mediante la Transformación Positiva de su Entorno y Alcanzar una Sociedad más igualitaria a través de la atención a grupos en situación de vulnerabilidad.

## FINANCIAMIENTO PARA EL DESARROLLO

El Gobierno Estatal requiere de recursos financieros para fomentar el desarrollo. Debido a las metas y objetivos que se han establecido, cada peso que se presupueste debe asignarse y gastarse de manera eficiente. Los recursos deben dirigirse a proyectos que causen el mayor impacto en el bienestar de los mexiquenses.

EGRESOS POR PILAR Y/O EJE TRANSVERSAL (Miles de Pesos)								
PILAR Y/O EJE TRANSVERSAL	PREVISTO	P R E S U P U E S T O			2 0 1 5 TOTAL AUTORIZADO	EJERCIDO	VARIACIÓN	
		ASIGNACIONES Y/O AMPLIACIONES	REDUCCIONES Y/O DISMINUCIONES				IMPORTE	%
Gobierno de Resultados	1,638.3	1.9	42.3	1,597.9	1,597.9			
Gobierno Solidario	177,275.0	37,894.6	29,941.3	185,228.3	184,958.0	270.3	.1	
Financiamiento para el Desarrollo		23,121.4		23,121.4	23,121.4			
<b>T O T A L</b>	<b>178,913.3</b> =====	<b>61,017.9</b> =====	<b>29,983.6</b> =====	<b>209,947.6</b> =====	<b>209,677.3</b> =====	<b>270.3</b> =====	<b>.1</b> =====	



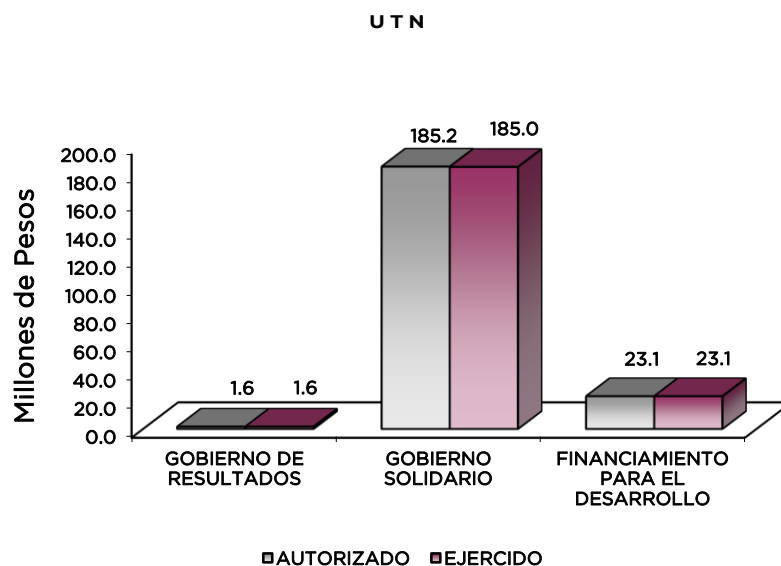

## FINALIDAD

### GOBIERNO

#### DESARROLLO SOCIAL

En esta finalidad se avanzará en la provisión de servicios a la población en materia de Protección Social, Educación, Salud y Vivienda y Servicios a la Comunidad, con lo que se apoyará fundamentalmente la consecución de las Metas Nacionales México Incluyente y México con Educación de Calidad.

El programa que desarrollo la Universidad Tecnológica de Nezahualcóyotl, busca cumplir los siguientes objetivos:

- Ampliar la cobertura de los servicios educativos, especialmente en los niveles medio superior y superior, bajo criterios de flexibilidad y pertinencia.
- Fortalecer la vinculación entre la educación media superior y superior en sus diversas modalidades, con las necesidades sociales y del aparato productivo de la Entidad.

<b>EGRESOS POR PROGRAMA</b> (Miles de Pesos)							
PROGRAMA	PRESUPUESTO 2015			TOTAL AUTORIZADO	EJERCIDO	VARIACIÓN IMPORTE %	
	PREVISTO	ASIGNACIONES Y/O AMPLIACIONES	REDUCCIONES Y/O DISMINUCIONES				
Desarrollo de la Función Pública y Ética en el Servicio Público	1,638.3	1.9	42.3	1,597.9	1,597.9		
Educación Superior	162,530.3	37,808.2	29,491.6	170,846.9	170,576.6	270.3	.2
Gestión de las Políticas Educativas	6,553.2	67.7	229.4	6,391.5	6,391.5		
Modernización de la Educación	8,191.5	18.7	220.3	7,989.9	7,989.9		
Pasivos Derivados de Erogaciones Devengadas y Pendientes de Ejercicios Anteriores		23,121.4		23,121.4	23,121.4		
<b>TOTAL</b>	<b>178,913.3</b>	<b>61,017.9</b>	<b>29,983.6</b>	<b>209,947.6</b>	<b>209,677.3</b>	<b>270.3</b>	<b>.1</b>
	=====	=====	=====	=====	=====	=====	=====

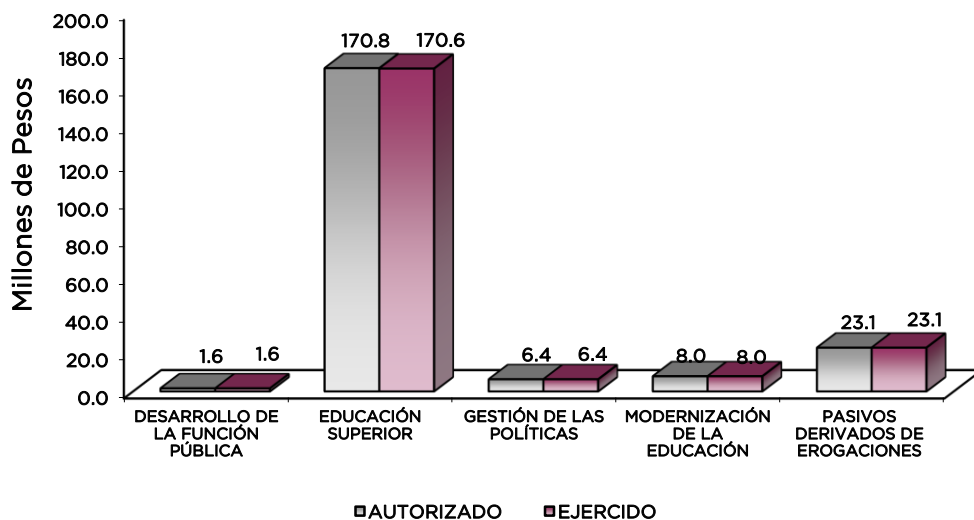

AVANCE OPERATIVO-PROGRAMÁTICO Y PRESUPUESTAL

GOBIERNO DE RESULTADOS

GOBIERNO

COORDINACIÓN DE LA POLÍTICA DE GOBIERNO

01 03 04 01 DESARROLLO DE LA FUNCIÓN PÚBLICA Y ÉTICA EN EL SERVICIO PÚBLICO

010304010101 FISCALIZACIÓN, CONTROL Y EVALUACIÓN INTERNA DE LA GESTIÓN PÚBLICA

Realizar Evaluaciones para Determinar el Grado de Eficacia y Eficiencia en los Procesos, Así Como en el Desempeño Institucional de las Dependencias y Organismos Auxiliares del Ejecutivo Estatal. Durante el periodo 2015, se realizó una evaluación al desempeño a la calidad del servicio que ofrece la Universidad Tecnológica de Nezahualcoyotl, cumpliendo de esta manera la meta en un 100 por ciento.

Realizar Inspecciones a Rubros Específicos en las Dependencias, Organismos Auxiliares del Ejecutivo Estatal y en su caso Ayuntamientos, con el Propósito de Constatar el Cumplimiento del Marco Normativo que lo Regula. Al inicio del año se programaron un total de 70 inspecciones en los rubros de; servicios personales, concentración y resguardo de equipos, a operaciones, página de transparencia al cumplimiento de metas físicas y su congruencia con el presupuesto, revisión general a los estados financieros, inventarios, arqueo de caja y/o formas valoradas, a la mejora regulatoria y la comprobación del gasto, realizando así 72 inspecciones superando la meta en un 2.9 por ciento de lo programado.

**Realizar Auditorías, con el Propósito de Verificar el Cumplimiento del Marco Normativo que Regula el Funcionamiento de las Dependencias y Organismos Auxiliares del Ejecutivo Estatal y los Ayuntamientos.** Durante el ejercicio 2015 se realizaron un total de 11 auditorías en los rubros de: Administrativas, Financieras/Egresos y a Programas, cumpliendo así la meta en un 100 por ciento.

**Testificaciones.** Durante el ejercicio 2015 se participó en un total de 22 testificaciones en los rubros de: Entrega-Recepción de Oficinas y otras Testificaciones. Logrando cumplir la meta en un 100 por ciento.

**Participación en Reuniones.** Se efectuaron reuniones con el comité de adquisiciones y con el comité de información respectivamente, Durante el 2015 se programaron 20 reuniones, alcanzando a cubrir la meta en un 100 por ciento.

## GOBIERNO SOLIDARIO

## DESARROLLO SOCIAL

## EDUCACIÓN

### 02 05 03 01 EDUCACIÓN SUPERIOR

#### 020503010101 EDUCACIÓN SUPERIOR TECNOLÓGICA

**Atender a la Matrícula de Educación Superior Tecnológica.** Debido a los trabajos realizados en el año 2010, en materia del Presupuesto Basado en Resultados (PbR), a la integración de la Matriz de Indicadores (MIR) y a las directrices en materia de matrícula alcanzada (empatada con las cifras oficiales reportadas en los formatos 911), el reporte de la matrícula atendida en el Sistema de Presupuesto por Programas (SIPREP) del año 2015 corresponde a la cifra alcanzada al inicio del ciclo escolar 2014-2015, de 5 mil 500 alumnos, atendiendo al final del ciclo escolar a 5 mil 570 alumnos atendidos, superando así la meta en un 1.3 por ciento.

**Atender a los Alumnos de Nuevo Ingreso de Educación Superior Tecnológica.** Al inicio del ciclo escolar septiembre 2014 - agosto 2015, se programó atender a 2 mil 950 alumnos, de los cuales solo se lograron atender a 2 mil 701 alumnos, alcanzando así la meta en un 91.6 por ciento.

**Ofertar Nuevos Programas Educativos en Educación Superior Tecnológica.** Para el ejercicio 2015 se programó la apertura de un nuevo programa educativo, la cual no se alcanzó para este ejercicio, esperando poder aperturarla para el próximo ejercicio.

**Acreditar Programas Educativos de Calidad.** Para este periodo 2015, se programó la acreditación y reacreditación de 3 programas educativos, se recibió la visita del Consejo de Acreditación para realizar la reacreditación de los Programas Educativos, lográndose únicamente la acreditación de 1 programa cumpliendo así la meta en un 33.3 por ciento.

**Lograr que los Alumnos Concluyan sus Estudios en el Periodo Establecido.** Lograr que los alumnos concluyan satisfactoriamente sus estudios, es tarea vital de toda institución educativa. El valor esperado de eficiencia terminal que actualmente tiene la UTN registrado es mayor o igual al 35 por ciento, partiendo de este valor, se programó que para el ejercicio del año 2015, un total de 1 mil 950 alumnos logran concluir sus estudios, alcanzando 1 mil 951 alumnos, superando la meta en un 0.1 por ciento.

**Lograr la Titulación de Alumnos Egresados de Educación Superior Tecnológica.** El valor (institucional) esperado de titulación es, igual o mayor al 70% del total de alumnos que terminaron satisfactoriamente sus estudios en el tiempo que dura su carrera. Para este año un total de 948 alumnos lograron concluir satisfactoriamente su trámite de titulación quedando por debajo de la meta anual planeada de 1 mil alumnos titulados. (ANEXO 4)

**Capacitar al Personal Docente.** El Departamento de Recursos Humanos proporciona la capacitación del personal docente en función del perfil de puestos y a la evaluación de competencia laboral. La meta programada de capacitación al personal docente fue de 153 personas, logrando capacitar a 151 personas lo que representó el 98.7 por ciento de la meta programada.

**Evaluar al Personal Docente para Conocer el Nivel Deseable de Competencias.** El departamento de Recursos Humanos de la Universidad, evalúa la competencia laboral del personal, con base a su perfil de puestos, considerando los requisitos de educación, formación, habilidad y experiencia. Es así como durante el año 2015 se evaluó a un total de 314 personas, lo que permitió conocer su nivel deseable de competencia, alcanzando así la meta programada en un 100 por ciento.

**Capacitar al Personal Directivo y Administrativo.** La capacitación del personal directivo y administrativo se da en función del perfil de puestos y a la evaluación de competencia laboral. La meta programada inicialmente fue de 129 personas, debido a los cambios que se dieron durante el año únicamente se lograron capacitar a 128 personas, alcanzando así la meta en un 99.2 por ciento.

**Desarrollar Proyectos de Investigación.** A lo largo del año 2015, 10 proyectos de investigación fueron desarrollados por los diferentes cuerpos académicos con los que cuenta la Universidad, alcanzando así la meta en un 100 por ciento.

**Realizar Acciones Culturales y Deportivas.** La meta fue alcanzada en un 100 por ciento ya que con el objetivo de contribuir en la formación integral del estudiante, el Departamento de Actividades Culturales y Deportivas, dentro de los cursos propedéuticos, llevó a cabo pláticas sobre los diferentes talleres artísticos que se imparten en la UTN, tales como: oratoria, dibujo, baile de salón, teatro y música, así como de las disciplinas deportivas de: atletismo, fútbol rápido, fútbol soccer, básquetbol. En los cuales el estudiante pueda mostrar sus capacidades artísticas y/o deportivas, logrando realizar 52 actividades que se tenían programadas.

**Realizar Proyectos Emprendedores en Educación Superior Tecnológica.** Un proyecto integrador es un trabajo técnico y/o científico de carácter analítico que se elabora en un área específica del conocimiento, por medio del cual el alumno pone en evidencia los conocimientos adquiridos de forma integrada a lo largo de un periodo determinado de estudios. Dicho trabajo está dirigido a proponer una acción innovadora en el ámbito profesional.

El objetivo de un proyecto integrador es desarrollar e integrar los atributos de la competencia adquirida, así como la formación profesional lograda a lo largo de un periodo de tiempo determinado para el desarrollo integral del alumno. Es así como, a lo largo del año 2015, alumnos de diversos Programas Educativos que se imparten en la Universidad, desarrollaron proyectos integradores, siendo considerados 824 de éstos, como proyectos destacados por su grado de aporte, alcanzando así la meta en un 100 por ciento.