

**INSTITUTO DE INFORMACIÓN
E INVESTIGACIÓN
GEOGRÁFICA, ESTADÍSTICA Y
CATASTRAL DEL ESTADO DE
MÉXICO
IGCEM**

CONTENIDO	PÁGINA
I. INFORMACIÓN CONTABLE	
ESTADO DE SITUACIÓN FINANCIERA	5
ESTADO DE ACTIVIDADES	6
ESTADO DE VARIACIÓN EN LA HACIENDA PÚBLICA	7
ESTADO DE CAMBIOS EN LA SITUACIÓN FINANCIERA	8
ESTADO DE FLUJOS DE EFECTIVO	9
ESTADO ANALÍTICO DEL ACTIVO	10
ESTADO ANALÍTICO DE LA DEUDA Y OTROS PASIVOS	11
NOTAS A LOS ESTADOS FINANCIEROS	12
II. INFORMACIÓN PRESUPUESTARIA	29
III. INFORMACIÓN PROGRAMÁTICA	43
IV. ANEXOS ESTABLECIDOS EN DIFERENTES ORDENAMIENTOS	67
V. FORMATOS PARA EL CUMPLIMIENTO DE LA LEY DE DISCIPLINA FINANCIERA DE LAS ENTIDADES FEDERATIVAS Y LOS MUNICIPIOS	71



I G E C E M

Instituto de Información e Investigación Geográfica, Estadística y Catastral del Estado de México
 Estado de Situación Financiera
 Al 31 de diciembre de 2018 y 2017
 (Miles de Pesos)

CONCEPTO	Año		CONCEPTO	Año	
	2018	2017		2018	2017
ACTIVO			PASIVO		
Activo Circulante			Pasivo Circulante		
Efectivo y Equivalentes	14,624.0	9,300.1	Cuentas por Pagar a Corto Plazo	5,125.2	1,430.8
Derechos a Recibir Efectivo o Equivalentes	4,996.0	4,371.8	Documentos por Pagar a Corto Plazo		
Derechos a Recibir Bienes o Servicios			Porción a Corto Plazo de la Deuda Pública a Largo Plazo		
Inventarios			Títulos y Valores a Corto Plazo		
Almacenes			Pasivos Diferidos a Corto Plazo		
Estimación por Pérdida o Deteriore de Activos Circulantes			Fondos y Bienes de Terceros en Garantía y/o Administración a Corto Plazo		
Otros Activos Circulantes			Provisiones a Corto Plazo		
			Otros Pasivos a Corto Plazo		
Total de Activos Circulantes	19,620.0	13,671.9	Total de Pasivos Circulantes	5,125.2	1,430.8
Activo No Circulante			Pasivo No Circulante		
Inversiones Financieras a Largo Plazo			Cuentas por Pagar a Largo Plazo		
Derechos a Recibir Efectivo o Equivalentes a Largo Plazo			Documentos por Pagar a Largo Plazo		
Bienes Inmuebles, Infraestructura y Construcciones en Proceso			Deuda Pública a Largo Plazo		
Bienes Muebles	40,699.3	41,350.2	Pasivos Diferidos a Largo Plazo		
Activos Intangibles	.0	.0	Fondos y Bienes de Terceros en Garantía y/o en Administración a Largo Plazo		
Depreciación, Deteriore y Amortización Acumulada de Bienes	-24,286.7	-20,380.6	Provisiones a Largo Plazo		
Activos Diferidos	121.7	121.7			
Estimación por Pérdida o Deteriore de Activos no Circulantes			Total de Pasivos No Circulantes	.0	.0
Otros Activos no Circulantes					
Total de Activos No Circulantes	16,534.3	21,091.3	Total del Pasivo	5,125.2	1,430.8
Total del Activo	36,154.3	34,763.2	HACIENDA PÚBLICA/ PATRIMONIO		
			Hacienda Pública/Patrimonio Contribuido	15,408.3	15,408.3
			Aportaciones	15,408.3	15,408.3
			Donaciones de Capital		
			Actualización de la Hacienda Pública / Patrimonio		
			Hacienda Pública/Patrimonio Generado	15,620.8	17,924.1
			Resultados del Ejercicio (Ahorro / Desahorro)	10,407.7	7,300.8
			Resultados de Ejercicios Anteriores	51.9	5,462.1
			Revalúos	5,161.2	5,161.2
			Reservas		
			Rectificaciones de Resultados de Ejercicios Anteriores		
			Exceso o Insuficiencia en la Actualización de la Hacienda Pública/Patrimonio	.0	.0
			Resultado por Posición Monetaria		
			Resultado por Tenencia de Activos no Monetarios		
			Total Hacienda Pública/ Patrimonio	31,029.1	33,332.4
			Total del Pasivo y Hacienda Pública / Patrimonio	36,154.3	34,763.2

CUENTA PÚBLICA DEL GOBIERNO, ORGANISMOS AUXILIARES Y AUTÓNOMOS DEL ESTADO DE MÉXICO 2018

Instituto de Información e Investigación Geográfica, Estadística y Catastral del Estado de México
Estado de Actividades
Del 1 de Enero al 31 de Diciembre de 2018 y 2017
(Miles de Pesos)

Concepto	2018	2017
INGRESOS Y OTROS BENEFICIOS		
Ingresos de la Gestión	.0	.0
Impuestos		
Cuotas y Aportaciones de Seguridad Social		
Contribuciones de Mejoras		
Derechos		
Productos de Tipo Corriente		
Aprovechamientos de Tipo Corriente		
Ingresos por Venta de Bienes y Servicios		
Ingresos no Comprendidos en las Fracciones de la Ley de Ingresos Causados en Ejercicios Fiscales		
Anteriores Pendientes de Liquidación o Pago		
Participaciones, Aportaciones, Transferencias, Asignaciones, Subsidios y Otras Ayudas	96,383.0	87,346.4
Participaciones y Aportaciones	96,383.0	87,346.4
Transferencias, Asignaciones, Subsidios y Otras Ayudas		
Otros Ingresos y Beneficios	399.5	141.1
Ingresos Financieros		
Incremento por Variación de Inventarios		
Disminución del Exceso de Estimaciones por Pérdida o Deterioro u Obsolescencia		
Disminución del Exceso de Provisiones		
Otros Ingresos y Beneficios Varios	399.5	141.1
Total de Ingresos y Otros Beneficios	96,782.5	87,487.5
GASTOS Y OTRAS PÉRDIDAS		
Gastos de Funcionamiento	75,956.6	75,152.3
Servicios Personales	62,991.9	62,047.2
Materiales y Suministros	2,991.9	2,884.9
Servicios Generales	9,972.8	10,220.2
Transferencias, Asignaciones, Subsidios y Otras Ayudas	.0	.0
Transferencias Internas y Asignaciones al Sector Público		
Transferencias al Resto del Sector Público		
Subsidios y Subvenciones		
Ayudas Sociales		
Pensiones y Jubilaciones		
Transferencias a Fideicomisos, Mandatos y Contratos Análogos		
Transferencias a la Seguridad Social		
Donativos		
Transferencias al Exterior		
Participaciones y Aportaciones	.0	.0
Participaciones		
Aportaciones	.0	
Convenios		
Intereses, Comisiones y Otros Gastos de la Deuda Pública	.0	.0
Intereses de la Deuda Pública		
Comisiones de la Deuda Pública		
Gastos de la Deuda Pública		
Costo por Coberturas		
Apoyos Financieros		
Otros Gastos y Pérdidas Extraordinarias	5,973.9	5,034.4
Estimaciones, Depreciaciones, Deterioros, Obsolescencia y Amortizaciones	4,348.1	4,777.6
Provisiones	.0	.0
Disminución de Inventarios	.0	.0
Aumento por Insuficiencia de Estimaciones por Pérdida o Deterioro y Obsolescencia	.0	.0
Aumento por Insuficiencia de Provisiones	.0	.0
Otros Gastos	1,625.8	256.8
Inversión Pública	4,444.3	.0
Inversión Pública no Capitalizable	4,444.3	
Total de Gastos y Otras Pérdidas	86,374.8	80,186.7
Resultados del Ejercicio (Ahorro/Desahorro)	10,407.7	7,300.8

Instituto de Información e Investigación Geográfica, Estadística y Catastral del Estado de México Estado de Variación en la Hacienda Pública Del 1 de Enero al 31 de Diciembre de 2018 y 2017					
Concepto	Hacienda Pública / Patrimonio Contribuido	Hacienda Pública / Patrimonio Generado de Ejercicios Anteriores	Hacienda Pública / Patrimonio Generado del Ejercicio	Exceso o Insuficiencia en la Actualización de la Hacienda Pública / Patrimonio	Total
Hacienda Pública / Patrimonio Contribuido Neto de 2017	15,408.3				15,408.3
Aportaciones	15,408.3				15,408.3
Donaciones de Capital					0.0
Actualización de la Hacienda Pública/Patrimonio					0.0
Hacienda Pública / Patrimonio Generado Neto de 2017		10,623.3	7,300.8		17,924.1
Resultados del Ejercicio (Ahorro/Desahorro)			7,300.8		7,300.8
Resultados de Ejercicios Anteriores		5,462.1			5,462.1
Revalúos		5,161.2			5,161.2
Reservas		0.0			0.0
Rectificaciones de Resultados de Ejercicios Anteriores		0.0			0.0
Exceso o Insuficiencia en la Actualización de la Hacienda Pública / Patrimonio Neto de 2017				0.0	0.0
Resultado por Posición Monetaria					0.0
Resultado por Tenencia de Activos no Monetarios					0.0
Hacienda Pública / Patrimonio Neto Final de 2017	15,408.3	10,623.3	7,300.8	0.0	33,332.4
Cambios en la Hacienda Pública / Patrimonio Contribuido Neto de 2018	0.0				0.0
Aportaciones	0.0				0.0
Donaciones de Capital					0.0
Actualización de la Hacienda Pública/Patrimonio					0.0
Variaciones de la Hacienda Pública / Patrimonio Generado Neto de 2018		-5,410.2	3,106.9		-2,303.3
Resultados del Ejercicio (Ahorro/Desahorro)			10,407.7		10,407.7
Resultados de Ejercicios Anteriores		-5,410.2	-7,300.8		-12,711.0
Revalúos			0.0		0.0
Reservas					0.0
Rectificaciones de Resultados de Ejercicios Anteriores					0.0
Cambios en el Exceso o Insuficiencia en la Actualización de la Hacienda Pública / Patrimonio Neto de 2018				0.0	0.0
Resultado por Posición Monetaria					0.0
Resultado por Tenencia de Activos no Monetarios					0.0
Hacienda Pública / Patrimonio Neto Final de 2018	15,408.3	5,213.1	10,407.7	0.0	31,029.1

Instituto de Información e Investigación Geográfica, Estadística y Catastral del Estado de México
Estado de Cambios en la Situación Financiera
Del 1 de Enero al 31 de Diciembre de 2018
(Miles de Pesos)

Concepto	Origen	Aplicación
ACTIVO	4,557.0	5,948.1
Activo Circulante	.0	5,948.1
Efectivo y Equivalentes	.0	5,323.9
Derechos a Recibir Efectivo o Equivalentes	.0	624.2
Derechos a Recibir Bienes o Servicios		
Inventarios		
Almacenes		
Estimación por Pérdida o Deterioro de Activos Circulantes		
Otros Activos Circulantes		
Activo No Circulante	4,557.0	.0
Inversiones Financieras a Largo Plazo		
Derechos a Recibir Efectivo o Equivalentes a Largo Plazo		
Bienes Inmuebles, Infraestructura y Construcciones en Proceso		
Bienes Muebles	650.9	
Activos Intangibles	.0	
Depreciación, Deterioro y Amortización Acumulada de Bienes	3,906.1	
Activos Diferidos		
Estimación por Pérdida o Deterioro de Activos no Circulantes		
Otros Activos no Circulantes		
PASIVO	3,694.4	.0
Pasivo Circulante	3,694.4	.0
Cuentas por Pagar a Corto Plazo	3,694.4	
Documentos por Pagar a Corto Plazo		
Porción a Corto Plazo de la Deuda Pública a Largo Plazo		
Títulos y Valores a Corto Plazo		
Pasivos Diferidos a Corto Plazo		
Fondos y Bienes de Terceros en Garantía y/o Administración a Corto Plazo		
Provisiones a Corto Plazo		
Otros Pasivos a Corto Plazo		
Pasivo No Circulante	.0	.0
Cuentas por Pagar a Largo Plazo		
Documentos por Pagar a Largo Plazo		
Deuda Pública a Largo Plazo		
Pasivos Diferidos a Largo Plazo		
Fondos y Bienes de Terceros en Garantía y/o en Administración a Largo Plazo		
Provisiones a Largo Plazo		
HACIENDA PÚBLICA/PATRIMONIO	3,106.9	5,410.2
Hacienda Pública/Patrimonio Contribuido	.0	.0
Aportaciones		
Donaciones de Capital		
Actualización de la Hacienda Pública/Patrimonio		
Hacienda Pública/Patrimonio Generado	3,106.9	5,410.2
Resultados del Ejercicio (Ahorro/Desahorro)	3,106.9	.0
Resultados de Ejercicios Anteriores	.0	5,410.2
Revalúos		
Reservas		
Rectificaciones de Resultados de Ejercicios Anteriores		
Exceso o insuficiencia en la Actualización de la Hacienda Pública/Patrimonio	.0	.0
Resultado por Posición Monetaria		
Resultado por Tenencia de Activos no Monetarios		

Instituto de Información e Investigación Geográfica, Estadística y Catastral del Estado de México
Estado de Flujos de Efectivo
Del 1 de Enero al 31 de diciembre de 2018 y 2017
(Miles de Pesos)

Concepto	2018	2017
Flujos de Efectivo de las Actividades de Operación		
Origen	96,782.5	87,487.5
Impuestos		
Cuotas y Aportaciones de Seguridad Social		
Contribuciones de Mejoras		
Derechos		
Productos de Tipo Corriente		
Aprovechamientos de Tipo Corriente		
Ingresos por Venta de Bienes y Servicios		
Ingresos no Comprendidos en las Fracciones de la Ley de Ingresos Causados en Ejercicios Fiscales		
Anteriores Pendientes de Liquidación o Pago		
Participaciones y Aportaciones		
Transferencias, Asignaciones y Subsidios y Otras Ayudas	96,383.0	87,346.4
Otros Orígenes de Operación	399.5	141.1
Aplicación	86,374.8	80,186.7
Servicios Personales	62,991.9	62,047.2
Materiales y Suministros	2,991.9	2,884.9
Servicios Generales	9,972.8	10,220.2
Transferencias Internas y Asignaciones al Sector Público		
Transferencias al Resto del Sector Público		
Subsidios y Subvenciones		
Ayudas Sociales		
Pensiones y Jubilaciones		
Transferencias a Fideicomisos, Mandatos y Contratos Análogos		
Transferencias a la Seguridad Social		
Donativos		
Transferencias al Exterior		
Participaciones		
Aportaciones	4,444.3	.0
Convenios	.0	.0
Otras Aplicaciones de Operación	5,973.9	5,034.4
Flujos Netos de Efectivo por Actividades de Operación	10,407.7	7,300.8
Flujos de Efectivo de las Actividades de Inversión		
Origen	4,557.0	4,927.9
Bienes Inmuebles, Infraestructura y Construcciones en Proceso	.0	.0
Bienes Muebles	650.9	264.0
Otros Orígenes de Inversión	3,906.1	4,663.9
Aplicación	.0	.0
Bienes Inmuebles, Infraestructura y Construcciones en Proceso		
Bienes Muebles		
Otras Aplicaciones de Inversión		
Flujos Netos de Efectivo por Actividades de Inversión	4,557.0	4,927.9
Flujo de Efectivo de las Actividades de Financiamiento		
Origen	3,694.4	.0
Endeudamiento Neto		
Interno		
Externo		
Otros Orígenes de Financiamiento	3,694.4	
Aplicación	13,335.2	15,063.9
Servicios de la Deuda		
Interno		
Externo		
Otras Aplicaciones de Financiamiento	13,335.2	15,063.9
Flujos Netos de Efectivo por Actividades de Financiamiento	-9,640.8	-15,063.9
Incremento/Disminución Neta en el Efectivo y Equivalentes al Efectivo	5,323.9	-2,835.2
Efectivo y Equivalentes al Efectivo al Inicio del Ejercicio	9,300.1	12,135.3
Efectivo y Equivalentes al Efectivo al Final del Ejercicio	14,624.0	9,300.1

CUENTA PÚBLICA DEL GOBIERNO, ORGANISMOS AUXILIARES Y AUTÓNOMOS DEL ESTADO DE MÉXICO 2018

Instituto de Información e Investigación Geográfica, Estadística y Catastral del Estado de México Estado Analítico del Activo Del 1 de Enero al 31 de Diciembre de 2018 (Miles de Pesos)					
Concepto	Saldo Inicial	Cargos del Periodo	Abonos del Periodo	Saldo Final	Variación del Periodo
	1	2	3	4 = (1+2-3)	(4-1)
ACTIVO	34,763.2	169,497.8	168,106.7	36,154.3	1,391.1
Activo Circulante	13,671.9	168,713.1	162,765.0	19,620.0	5,948.1
Efectivo y Equivalentes	9,300.1	120,399.1	115,075.2	14,624.0	5,323.9
Derechos a Recibir Efectivo o Equivalentes	4,371.8	48,314.0	47,689.8	4,996.0	624.2
Derechos a Recibir Bienes o Servicios				.0	.0
Inventarios				.0	.0
Almacenes				.0	.0
Estimación por Pérdida o Deterioro de Activos Circulantes				.0	.0
Otros Activos Circulantes					
Activo No Circulante	21,091.3	784.7	5,341.7	16,534.3	-4,557.0
Inversiones Financieras a Largo Plazo				.0	
Derechos a Recibir Efectivo o Equivalentes a Largo Plazo					
Bienes Inmuebles, Infraestructura y Construcciones en Proceso				.0	.0
Bienes Muebles	41,350.2	342.7	993.6	40,699.3	-650.9
Activos Intangibles	.0	.0	.0	.0	.0
Depreciación, Deterioro y Amortización Acumulada de Bienes	-20,380.6	442.0	4,348.1	-24,286.7	-3,906.1
Activos Diferidos	121.7	.0	.0	121.7	.0
Estimación por Pérdida o Deterioro de Activos no Circulantes				.0	.0
Otros Activos no Circulantes				.0	.0

I G E C E M

Instituto de Información e Investigación Geográfica, Estadística y Catastral del Estado de México
Estado Analítico de la Deuda y Otros Pasivos
Del 1 de Enero al 31 de Diciembre de 2018
(Miles de Pesos)

Denominación de las Deudas	Moneda de Contratación	Institución o País Acreedor	Saldo Inicial del Período	Saldo Final del Período
DEUDA PÚBLICA				
Corto Plazo				
Deuda Interna			.0	.0
Instituciones de Crédito				
Títulos y Valores				
Arrendamientos Financieros				
Deuda Externa			.0	.0
Organismos Financieros Internacionales				
Deuda Bilateral				
Títulos y Valores				
Arrendamientos Financieros				
Subtotal a Corto Plazo			.0	.0
Largo Plazo				
Deuda Interna			.0	.0
Instituciones de Crédito				
Títulos y Valores				
Arrendamientos Financieros				
Deuda Externa			.0	.0
Organismos Financieros Internacionales				
Deuda Bilateral				
Títulos y Valores				
Arrendamientos Financieros				
Subtotal a Largo Plazo			.0	.0
Otros Pasivos	Moneda Nacional		1,430.8	5,125.2
Total de Deuda y Otros Pasivos			1,430.8	5,125.2

NOTAS A LOS ESTADOS FINANCIEROS

NOTAS DE DESGLOSE

1. ESTADO DE SITUACIÓN FINANCIERA

ACTIVO

- **Efectivo y Equivalentes**

El efectivo está constituido por moneda de curso legal y se encuentra a su valor nominal, se integra como sigue:

Cuenta	Importe (Miles de Pesos)	
	2018	2017
Bancos/Tesorería	14,624.0	9,300.1
Total	<u>14,624.0</u>	<u>9,300.1</u>

- **Derechos a Recibir Efectivo y Equivalentes y Bienes o Servicios a Recibir**

Concentra los derechos a favor del Instituto por gastos a comprobar de deudores diversos, recibos de subsidio.

Cuenta	Concepto	Importe (Miles de Pesos)	
		2018	2017
Cuentas por Cobrar a Corto Plazo	Subsidio de Gasto Operativo y Gasto de Inversión	4,958.6	4,328.3
Deudores Diversos por Cobrar a Corto Plazo	Gastos a Comprobar	37.4	43.5
Total		<u>4,996.0</u>	<u>4,371.8</u>

- **Bienes Disponibles para su Transformación o Consumo (inventarios)**

Los artículos disponibles en el almacén se valúan bajo el método de costos promedio, aplicado consistentemente con el ejercicio anterior, incluyendo artículos obsoletos, de lento movimiento, defectuosos o en mal estado, se encuentran registrados a valores que no exceden su valor estimado de realización.

- **Inversiones Financieras**

No aplica.

• **Bienes Muebles, Inmuebles e Intangibles**

En concordancia con el postulado básico de valuación, los bienes muebles, es decir, mobiliario y equipo, vehículos, equipos especiales, entre otros, se registra a su costo de adquisición, o bien, a su valor estimado razonablemente o de un bien similar por el área administrativa correspondiente o al de avalúo, en caso de que sean producto de una donación, expropiación, adjudicación o dación en pago, aún cuando no se cuente con la factura o documento original que ampare la propiedad del bien, e incluso cuando se encuentren en trámite de regularización de la propiedad. En todos los casos se deberán incluir los gastos y costos relacionados con su adquisición, así como el impuesto al valor agregado excepto cuando se trate de organismos sujetos a un régimen fiscal distinto al de no contribuyentes. Este rubro se integra de la siguiente manera:

Cuenta	Importe (Miles de Pesos)	
	2018	2017
Mobiliario y Equipo de Administración	31,285.7	31,697.7
Vehículos y Equipo de Transporte	6,140.3	6,379.2
Maquinaria, Otros Equipos y Herramientas	3,256.8	3,256.8
Colecciones Obras de Arte y Objetos Valiosos	16.5	16.5
Total	40,699.3	41,350.2

La depreciación representa la parte estimada de la capacidad de los bienes muebles que se han consumido durante un periodo, su fin es de índole informativo. El registro contable de la depreciación tiene como objetivo reconocer la pérdida de valor de un bien que puede originarse por obsolescencia, desgaste o deterioro ordinario, defectos de fabricación, falta de uso, insuficiencia, entre otros.

La depreciación se calcula, a partir del mes siguiente al de su adquisición. Los porcentajes de depreciación para el ejercicio 2018 serán los siguientes:

Concepto	%
Vehículos	10
Equipo de Cómputo	20
Mobiliario y Equipo de Oficina	3
Edificios	2
Maquinaria	10
El resto	10

El saldo de la depreciación acumulada al 31 de diciembre de 2018 es de \$-24,286.7 miles de pesos y se integra como sigue:

Cuenta	Importe (Miles de Pesos)	
	2018	2017
Mobiliario y Equipo de Administración	19,190.7	15,585.8
Vehículos y Equipo de Transporte	3,615.4	3,379.5
Maquinaria, Otros Equipos y Herramientas	1,480.6	1,415.3
Total	24,286.7	20,380.6

El valor neto de los bienes muebles se muestra a continuación:

Importe (Miles de Pesos)	
<u>2018</u>	<u>2017</u>
<u>16,412.6</u>	<u>20,969.6</u>

- **Estimaciones y Deterioros**

No aplica.

- **Otros Activos Diferidos**

El saldo de este rubro por 121.7 miles de pesos, corresponde a los depósitos en garantía otorgados por concepto de arrendamiento de inmuebles.

PASIVO

Cuentas por Pagar a Corto Plazo

Compromisos adquiridos con los proveedores y por las obligaciones a cargo del organismo con motivo de la compra de materiales e insumos, prestación de servicios provisión de impuestos por pagar y retenciones derivadas de la nómina, como se detallan a continuación:

Cuenta	2018	
	Importe (Miles de Pesos)	Vencimiento (Días)
Proveedores por Pagar a Corto Plazo	816.7	90
Retenciones y Contribuciones por Pagar a Corto Plazo	716.8	90
Cuentas por Pagar a Corto Plazo (GEM)	120.2	90
Otras Cuentas por Pagar a Corto Plazo	3,471.5	90
Total	<u>5,125.2</u>	

Cuenta	2017	
	Importe (Miles de Pesos)	Vencimiento (Días)
Proveedores por Pagar a Corto Plazo	113.1	90
Retenciones y Contribuciones por Pagar a Corto Plazo	669.0	90
Cuentas por Pagar a Corto Plazo (GEM)	475.4	90
Otras Cuentas por Pagar a Corto Plazo	173.3	90
Total	<u>1,430.8</u>	

Los pasivos mencionados serán liquidados a más tardar a la fecha de su vencimiento.

2. ESTADO DE ACTIVIDADES

Ingresos

Los ingresos que se generaron, se detallan a continuación:

Concepto	Importe (Miles de Pesos)	
	2018	2017
Participaciones, Aportaciones, Transferencias, Subsidios y Otras Ayudas	96,383.0	87,346.4
Otros Ingresos y Beneficios	399.5.0	141.1
Total de Ingresos y Beneficios	96,782.5	87,487.5

Gastos y Otras Pérdidas

Concepto	Importe (Miles de Pesos)	
	2018	2017
Gastos de Funcionamiento	75,956.6	75,152.3
Servicios Personales	62,991.9	62,047.2
Materiales y Suministros	2,991.9	2,884.9
Servicios Generales	9,972.8	10,220.2
Inversión Pública	4,444.3	0.0
Otros Gastos y Pérdidas Extraordinarias	5,973.9	5,034.4
Depreciación	4,348.1	4,777.6
Otros Gastos	1,625.8	256.8
Total de Gastos y Otras Pérdidas	86,374.8	80,186.7

3. ESTADO DE VARIACIÓN EN LA HACIENDA PÚBLICA

Integrado por las aportaciones que en efectivo o en especie que el Gobierno del Estado ha hecho al Instituto, por los subsidios otorgados para la adquisición de bienes y servicios, así como el resultado de la operación del presente ejercicio y anteriores.

Cuenta	Importe (Miles de Pesos)	
	2018	2017
Aportaciones	15,408.3	15,408.3
Resultados del Ejercicio	10,407.7	7,300.8
Resultados de Ejercicios Anteriores	51.9	5,462.1
Revalúo de Bienes Muebles	5,161.2	5,161.2
Total	31,029.1	33,332.4

4. ESTADO DE FLUJOS DE EFECTIVO

1. Efectivo y Equivalentes

El análisis de los saldos inicial y final que figuran en la última parte del Estado de Flujo de Efectivo en la cuenta de efectivo y equivalentes es como sigue:

	2018	2017
Efectivo en Bancos –Tesorería	14,624.0	9,300.1
Efectivo en Bancos- Dependencias	-	-
Inversiones temporales (hasta 3 meses)	-	-
Fondos con afectación específica	-	-
Depósitos de fondos de terceros y otros	-	-
Total de Efectivo y Equivalentes	14,624.0	9,300.1

2. Adquisición de Bienes Muebles e Inmuebles

Durante el ejercicio 2018, se realizó la compra de 2 vehículos por un importe de 342.7 miles de pesos.

3. Conciliación de los Flujos de Efectivo

	2018	2017
Flujos Netos por Actividades de Operación	10,407.7	7,300.8
Flujos Netos de Efectivo por Actividades de Inversión	4,557.0	4,927.9
Flujos Netos de Efectivo por Actividades de Financiamiento	-9,640.9	-15,063.9
Efectivo y Equivalentes al Efectivo al Inicio del Ejercicio	9,300.1	12,135.3
Efectivo y Equivalentes al Efectivo al Final del Ejercicio	14,624.0	9,300.1

5. CONCILIACIÓN ENTRE LOS INGRESOS PRESUPUESTARIOS Y CONTABLES, ASÍ COMO ENTRE LOS EGRESOS PRESUPUESTARIOS Y LOS GASTOS CONTABLES.

Instituto de Información e Investigación Geográfica, Estadística y Catastral del Estado de México Conciliación entre los Ingresos Presupuestarios y Contables Correspondiente del 1 de Enero al 31 de Diciembre de 2018 (Miles de Pesos)		
1. Ingresos Presupuestarios		101,830.1
2. Más Ingresos Contables no Presupuestarios		0.0
Incremento por Variación de Inventarios		
Disminución del Exceso de Estimaciones por Pérdida o Deterioro u Obsolescencia		
Disminución del Exceso de Provisiones		
Otros Ingresos y Beneficios Varios		
Otros Ingresos Contables no Presupuestarios		
3. Menos Ingresos Presupuestarios no Contables		5,047.6
Productos de Capital		
Aprovechamientos Capital		
Ingresos Derivados de Financiamientos	5,047.6	
Otros ingresos presupuestarios no contables		
4. Ingresos Contables (4 = 1 + 2 - 3)		96,782.5

CUENTA PÚBLICA DEL GOBIERNO, ORGANISMOS AUXILIARES Y AUTÓNOMOS DEL ESTADO DE MÉXICO 2018

Instituto de Información e Investigación Geográfica, Estadística y Catastral del Estado de México Conciliación entre los Egresos Presupuestarios y los Gastos Contables Correspondiente del 1 de Enero al 31 de Diciembre de 2018 (Miles de Pesos)		
1.- Total de Egresos (Presupuestarios)		82,096.9
2.- Menos Egresos Presupuestarios no Contables		1,696.0
Mobiliario y Equipo de Administración		
Mobiliario y Equipo Educativo y Recreativo		
Equipo e Instrumental Médico y de Laboratorio		
Vehículos y Equipo de Transporte	342.7	
Equipo de Defensa y Seguridad		
Maquinaria, Otros Equipos y Herramientas		
Activos Biológicos		
Bienes Inmuebles		
Activos Intangibles		
Obra Pública en Bienes Propios		
Acciones y Participaciones de Capital		
Compra de Títulos y Valores		
Inversiones en Fideicomisos, Mandatos y Otros Análogos		
Provisiones para Contingencias y Otras Erogaciones Especiales		
Amortización de la Deuda Pública		
Adeudos de Ejercicios Fiscales Anteriores (ADEFAS)	1,353.3	
Otros Egresos Presupuestales No Contables		
3. Más Gastos Contables no Presupuestales		5,973.9
Estimaciones, Depreciaciones, Deterioros, Obsolescencia y Amortizaciones	4,348.1	
Provisiones		
Disminución de Inventarios		
Aumento por Insuficiencia de Estimaciones por Pérdida o Deterioro u Obsolescencia		
Aumento por Insuficiencia de Provisiones		
Otros Gastos	1,625.8	
Otros Gastos Contables No Presupuestales		
4. Total de Gasto Contable (4 = 1 - 2 + 3)		86,374.8

NOTAS DE MEMORIA (CUENTAS DE ORDEN)

Las cuentas que se manejan para efectos de estas notas son las siguientes:

Instituto de Información e Investigación Geográfica, Estadística y Catastral del Estado de México		
CUENTAS DE ORDEN CONTABLES		
(Miles de Pesos)		
	<u>2018</u>	<u>2017</u>
CUENTAS DEUDORAS		
Almacén	788.5	874.2
	<u>788.5</u>	<u>874.2</u>
CUENTAS ACREEDORAS		
Artículos Disponibles por el Almacén	788.5	874.2
	<u>788.5</u>	<u>874.2</u>

Instituto de Información e Investigación Geográfica, Estadística y Catastral del Estado de México		
CUENTAS DE ORDEN PRESUPUESTALES		
(Miles de Pesos)		
	<u>2018</u>	<u>2017</u>
CUENTAS DEUDORAS		
Ley de Ingresos Estimada	100,093.9	89,977.4
Presupuesto de Egresos por Ejercer de Gastos de Funcionamiento	17,915.8	12,678.8
Presupuesto de Egresos Devengado de Gasto de Funcionamiento	1,442.2	400.7
Presupuesto de Egresos Pagado de Gastos de Funcionamiento	74,514.4	74,751.6
Presupuesto de Egresos por Ejercer de Bienes Muebles, Inmuebles e Intangibles	3.7	106.6
Presupuesto de Egresos Pagado de Bienes Muebles, Inmuebles e Intangibles	342.7	
Presupuesto de Egresos Pagado de Inversión Pública	4,444.3	
Presupuesto de Egresos por Ejercer de Intereses, Comisiones y Otros Gastos de la Deuda Pública	77.5	66.9
Presupuesto de Egresos Pagado de Intereses, Comisiones y Otros Gastos de la Deuda Pública	<u>1,353.3</u>	<u>1,972.8</u>
	<u>200,187.8</u>	<u>179,954.8</u>
CUENTAS ACREEDORAS		
Ley de Ingresos por Ejecutar	-1,736.2	1,059.1
Ley de Ingresos Devengado	514.2	4,328.3
Ley de Ingresos Recaudado	101,315.9	84,590.0
Presupuesto de Egresos Aprobado de Gastos de Funcionamiento	93,872.4	87,831.1
Presupuesto de Egresos Aprobado de Intereses, Comisiones y Otros Gastos de la Deuda Pública	1,430.8	2,039.7
Presupuesto de Egresos Aprobado de Inversión Pública	4,444.3	
Presupuesto de Egresos Aprobado de Bienes Muebles, Inmuebles e Intangibles	<u>346.4</u>	<u>106.6</u>
	<u>200,187.8</u>	<u>179,954.8</u>

NOTAS DE GESTIÓN ADMINISTRATIVA

1. INTRODUCCIÓN

El ejercicio 2018 estuvo impactado por la incertidumbre económica, por lo que el GEM en previsión de los efectos que pudiesen tener en el Presupuesto Estatal, reforzó las medidas de austeridad, racionalidad y disciplina presupuestal con el Acuerdo para la contención del Gasto y el Ahorro Presupuestario en la Administración Pública Estatal para el Ejercicio Fiscal 2018.

2. PANORAMA ECONÓMICO FINANCIERO

En concordancia con el Decreto promulgado por el titular del Ejecutivo Federal el pasado 10 de diciembre de 2012, mismo que establece las medidas para el uso eficiente, transparente y eficaz de los recursos públicos y que aunado a estas medidas el Gobierno de Estado de México contempla dentro de sus objetivos, generar ahorros en su gasto corriente que se reflejen en proporcionar más y mejores servicios a la ciudadanía y a los programas sociales, el Instituto de Información e Investigación Geográfica, Estadística y Catastral del Estado de México cumplió con su programa de trabajo bajo las premisas de austeridad, disciplina y transparencia en el manejo de los recursos públicos sin detrimento en la calidad y oportunidad de la prestación de sus servicios.

3. AUTORIZACIÓN E HISTORIA

El Instituto de Información e Investigación Geográfica, Estadística y Catastral del Estado de México, fue creado mediante el Decreto Número 47 de la Honorable Quincuagésima Primera Legislatura, publicado en el periódico oficial “Gaceta del Gobierno” el 21 de diciembre de 1991, como un organismo público descentralizado con personalidad jurídica y patrimonio propio.

4. ORGANIZACIÓN Y OBJETO SOCIAL

a) Objeto

De conformidad con el Libro Décimo Cuarto de Código Administrativo del Estado de México el Instituto tiene por objeto:

- Planear, crear, desarrollar, establecer, operar, resguardar, conservar, y actualizar el Sistema Estatal, para apoyar al Sistema de Planeación Democrática para el desarrollo del estado de México y Municipios;
- Prestar el Servicio Estatal, para satisfacer los requerimientos de información geográfica, estadística y catastral, de las dependencias y entidades de los poderes Legislativo, Ejecutivo y Judicial, de los ayuntamientos y del público en general;
- Administrar los recursos del Sistema Estatal de Información para su crecimiento y modernización;

- Coordinar las acciones en la materia con la federación, los poderes públicos del estado y los municipios, para que la información mantenga una estructura conceptual homogénea, sea comparable, veraz y oportuna;
- Implantar los lineamientos y políticas en materia de tecnologías de información, especializadas en geografía, estadística y catastro para optimizar sus procesos y recursos inherentes.

b) Atribuciones

El Instituto tendrá las siguientes atribuciones dentro del ámbito de su competencia:

- Formular, instrumentar, ejecutar y evaluar las políticas de información e investigación geográfica, estadística y catastral para satisfacer los requerimientos del Sistema de Planeación Democrática para el Desarrollo del Estado de México y Municipios;
- Establecer el Sistema Estatal en congruencia y relación con el Sistema Nacional de Información;
- Planear, promover y operar la organización y desarrollo del Sistema Estatal de Información, así como coordinar la organización y desarrollo de sistemas integrados sectoriales, regionales y municipales en materia geográfica, demográfica, económica y social;
- Definir, registrar y emitir formalmente el carácter de oficial a la información geográfica, estadística y catastral;
- Establecer las políticas y lineamientos de los servicios de informática para los fines a que se refiere el Libro Décimo Cuarto del Código Administrativo del Estado de México;
- Ser el interlocutor con las autoridades federales y municipales en materia de información e investigación geográfica, estadística y catastral;
- Establecer la coordinación de las dependencias y entidades de la administración pública en los ámbitos federal, estatal y municipal, en las materias de su competencia;
- Coordinar las actividades de las dependencias y entidades de los gobiernos estatal, y municipales, en apoyo a los trabajos que las autoridades federales realicen en el Estado de México sobre la materia;
- Integrar y custodiar el acervo informativo y de investigaciones geográficas, estadísticas y catastrales del Estado de México;
- Realizar el acopio, procesamiento, edición, publicación y divulgación de información geográfica, estadística y catastral;
- Diseñar, desarrollar y ejecutar programas de investigación y capacitación en materia de geografía, estadística y catastro;
- Proporcionar asesoría y apoyo técnico para el desarrollo de estudios e investigación en materia geográfica, estadística y catastral;

- Establecer las metodologías y técnicas para determinar la riqueza inmobiliaria y la investigación sobre precios de mercado de los inmuebles ubicados en el territorio estatal;
- Desarrollar los diseños, levantamientos y procesamientos de encuestas y muestreos sobre las variables económicas, sociales, ambientales, demográficas y catastrales de la entidad;
- Llevar a cabo los levantamientos aereofotográficos, geodésicos y procesos cartográficos así como estudios y exploraciones geográficas;
- Ejecutar los trabajos catastrales y ejercer las atribuciones en la materia;
- Regir, autorizar y supervisar las ejecución de las actividades de su competencia cuando se supere su capacidad de procesamiento de información y puedan ser realizadas por otras entidades públicas y, en su caso, mediante la contratación de terceros;
- Difundir y prestar el servicio público de información;
- Las demás que conforme al Libro Décimo Cuarto del Código Administrativo del Estado de México le correspondan y las que le fueren necesarias para ejercer las mencionadas anteriormente.

c) Patrimonio

El patrimonio del organismo se integra por:

- Las asignaciones que con cargo al Presupuesto de Egresos del Gobierno del Estado aprueben la Legislatura local;
- Los bienes inmuebles cuya propiedad le sea transferida;
- Los bienes muebles, instrumentos y equipos que adquiera o le sean transferidos;
- El importe de los ingresos que perciba por la venta de productos y servicios;
- Las donaciones, legados, subsidios y otras aportaciones que reciba;
- Remanentes, frutos, utilidades e intereses de inversiones;
- Los derechos que su favor se generen como titular de derechos de autor.

d) Forma de Gobierno

La máxima autoridad del Instituto está a cargo del Consejo Directivo.

e) Régimen Fiscal

El régimen fiscal para las entidades públicas es el correspondiente a personas morales con fines no lucrativos y sus obligaciones fiscales se determinan conforme al objetivo y funciones asignadas en la Constitución Política del Estado Libre y Soberano de México, en la Ley que les da origen o en su Decreto de Creación, salvo los casos en que se realicen actividades distintas a la prestación de servicios públicos.

f) Régimen Laboral

Las entidades públicas no deben registrar ninguna provisión para contingencias por las eventuales indemnizaciones y compensaciones que tenga que pagar a su personal incluso a favor de terceros, en caso de despidos Injustificados así resueltos por los Tribunales correspondientes o cualquier otra derivada de las relaciones laborales, pues consistentemente las deberán reconocer en el ejercicio en que se paguen, debido a que es en ese momento cuando se afecta el presupuesto de egresos del ejercicio.

g) Provisiones

Considerando que todo gasto debe estar previsto en el Presupuesto de Egresos autorizado para cada ejercicio fiscal, es Improcedente la creación de cualquier tipo de provisión, como las provisiones para faltantes en inventarios y cuentas incobrables, entre otras; con excepción de aquellos organismos que por su actividad tengan mercancías de fácil acceso con público en general, quienes deberán realizar una provisión contable de acuerdo al porcentaje estimado de pérdidas por robo o mermas, atención médica a pacientes no derechohabientes y créditos otorgados a corto y mediano plazo.

h) Régimen Jurídico

Organismo público descentralizado del Gobierno del Estado de México, con personalidad jurídica y patrimonio propios, creado mediante Decreto No.47 de la H.LI, Legislatura, publicado en la Gaceta del Gobierno del Estado de México el 26 de diciembre de 1991.

i) Consideraciones fiscales del ente: revelar el tipo de contribuciones que esté obligado a pagar o retener.

- Contribuciones Locales

Por lo que respecta a las obligaciones fiscales que establece el Código Fiscal del Estado de México, el Instituto como Organismo Público Descentralizado, está obligado a dictaminar el cumplimiento del Impuesto sobre Erogaciones por Remuneraciones al Trabajo Personal.

- Contribuciones Federales

Las obligaciones fiscales determinadas conforme al objetivo y funciones asignadas en su decreto de creación es la de retenedor del Impuesto Sobre la Renta por Salarios y en General por la Prestación de un Servicio Personal Subordinado, así como las aportaciones de seguridad social y otras retenciones, e ISR por retenciones de arrendamiento.

j) Estructura Organizacional Básica

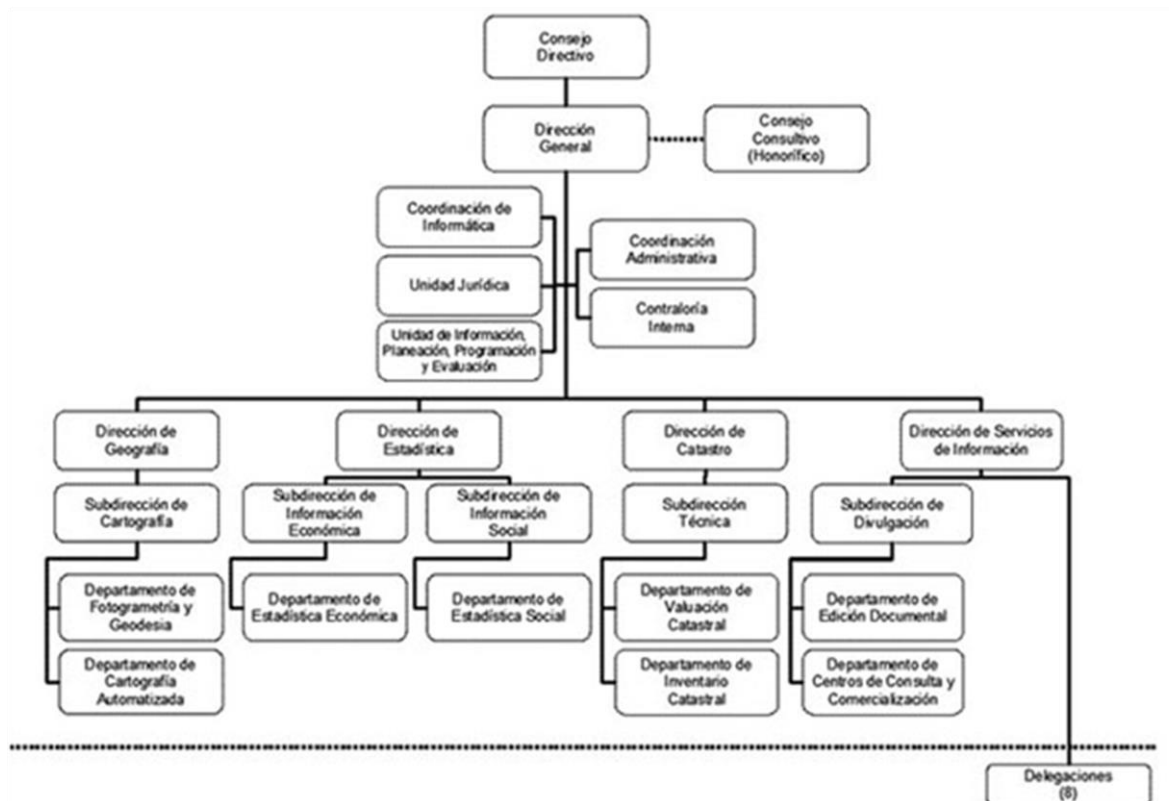

k) Fideicomisos, mandatos y análogos de los cuales es fideicomitente o fideicomisario.

No existe ningún fideicomiso que dependa su estructura jurídica del Instituto.

5. BASES DE PREPARACIÓN DE LOS ESTADOS FINANCIEROS

La técnica contable del Gobierno del Estado cumple con los preceptos establecidos en el Código Financiero del Estado de México y Municipios y por lo dispuesto en la Ley General de Contabilidad Gubernamental. Su objetivo es proporcionar elementos necesarios que permitan contabilizar sus operaciones, lo que otorga consistencia a la presentación de los resultados del ejercicio y facilita su interpretación, proporcionando las bases para consolidar criterios uniformes y homogéneos en la información.

El Manual Único de Contabilidad Gubernamental para las Dependencias y Entidades Públicas del Gobierno y Municipios del Estado de México tuvo cambios considerables a partir de 2010, en cuanto a su estructura, catálogo de cuentas, entre otros, en virtud de la armonización contable que se da a nivel nacional producto de la Ley General de Contabilidad Gubernamental, el clasificador por objeto de gasto y el Manual de Contabilidad Gubernamental y que para tal efecto da a conocer el Consejo Nacional para la Armonización Contable (CONAC).

Para el caso que nos atañe todos los Organismos Auxiliares del Estado de México deberán realizar los registros contables y presupuestarios con base en este Manual desde el ejercicio 2012, a más tardar el 31 de diciembre de 2011.

Postulados Básicos de Contabilidad Gubernamental

Los postulados básicos permiten la identificación, el análisis, la interpretación, la captación, el procesamiento y el reconocimiento de las transacciones, transformaciones internas y otros eventos que afectan el ente público.

Los postulados sustentan de manera técnica el registro de las operaciones, la elaboración y presentación de los estados financieros; basados en su razonamiento, eficiencia demostrada, respaldo en legislación especializada y aplicación de la Ley General de Contabilidad Gubernamental, con la finalidad de uniformar los métodos, procedimientos y prácticas contables.

Las cifras presentadas al 31 de diciembre de 2018 se rigen bajo los Postulados Básicos de Contabilidad Gubernamental emitidos en el Manual Único de Contabilidad Gubernamental para las Dependencias y Entidades Públicas del Gobierno y Municipios del Estado de México para dicho ejercicio.

6. POLÍTICAS DE CONTABILIDAD SIGNIFICATIVAS

La Información contable básica es: Estado de Posición Financiera, Estado de Resultados, Estado de Cambios en la Situación Financiera y sus notas que son parte integrante de los mismos. Así como complementario es el Estado de Variación en el Patrimonio.

Efectos de la Inflación

Conforme a lo dispuesto en el Manual Único de Contabilidad Gubernamental para las Dependencias y Entidades Públicas del gobierno y Municipios del Estado de México y tomando en consideración la NIF B-10 emitida por el Consejo Mexicano para la Investigación y Desarrollo de Normas de información Financiera A.C. y considerando que en los últimos siete años la inflación en la economía mexicana no ha rebasado el 10%, para el ejercicio terminado al 31 de diciembre de 2018, se ha decidido no aplicar el procedimiento de revaluación, de los estados Financieros.

Inversiones

El efectivo y las inversiones en valores negociables del Instituto, se encuentran representados principalmente por depósitos bancarios e Inversiones de renta fija a corto plazo y de bajo riesgo, registrados a su valor de mercado (valor de la inversión, más el rendimiento acumulado).

Almacén

Corresponden a este rubro todos los bienes de consumo existentes para su distribución a las áreas operativas de las unidades administrativas del Instituto.

Para el caso del Instituto, tanto el resultado del ejercicio como el presupuesto de egresos se afectará en el momento en que el gasto se considere devengado, en términos de lo dispuesto por el Principio Contable de Base de Registro, por otro lado, las existencias se controlarán en cuentas de orden.

Cuentas y Documentos por Cobrar

Este grupo de cuentas representa las cantidades de dinero entregadas a servidores públicos o terceros, para cumplir con actividades de programas específicos, así como saldos de clientes y organismos auxiliares, mismas que deberán ser comprobadas o reintegradas conforme a la normatividad que al efecto emitan la Secretaría de Finanzas, en el ámbito de sus respectivas competencias, también se incluyen en este procedimiento los ingresos por servicios escolares que presten las Instituciones Educativas.

Subsidios y Apoyos a Organismos Auxiliares

Las entregas de recursos que reciban los organismos auxiliares y fideicomisos del Gobierno Federal, del Gobierno Estatal, con base en sus presupuestos de egresos, se deberán registrar contable y presupuestalmente.

Ingresos Propios de Organismos Auxiliares

Todo aquel recurso que Ingrese a la tesorería derivado de las actividades propias del organismo, así como aquellos que se generen por actividades distintas al objetivo principal del organismo, tales como cursos de verano, estadías, centros de evaluación acreditado en competencias laborales y aportaciones, entre otros, deberán ser registrados contable y presupuestalmente como Ingresos propios, estos recursos deberán ser depositados en una institución bancaria vía depósito o a través de transferencia electrónica.

El Organismo derivado de sus actividades inherentes genera ingresos propios mediante avalúos, venta de información y levantamientos topográficos.

7. POSICIÓN EN MONEDA EXTRANJERA Y PROTECCIÓN POR RIESGO CAMBIARIO

No aplica.

8. REPORTE ANALÍTICO DEL ACTIVO

Instituto de información e Investigación Geográfica, Estadística y Catastral del Estado de México											
Análisis de Movimientos del Activo No Circulante y su Depreciación											
(Miles de Pesos)											
ACTIVO NO CIRCULANTE	SALDOS				SALDOS AL 31-12-18	TASAS DE DEP. ANUAL %	DEP. ACUM. AL 31-12-17	INCREMENTO A VALORES HISTÓRICOS	BAJAS	DEP. ACUM. AL 31-12-18	VALOR NETO EN LIBROS 31-12-18
	AL 31-12-17	ADICIONES	BAJAS	TRASPASOS							
Activo por Donación	219.4		31.3		188.1					0.0	188.1
Colecciones y Obras de Arte	16.5				16.5					0.0	16.5
Mobiliario y Equipo de Oficina	6,678.0				6,678.0	3%	3,974.8	161.5		4,136.3	2,541.7
Equipo de Transporte	6,379.2	342.7	581.6		6,140.3	10%	3,379.5	573.7	337.8	3,615.4	2,524.9
Maquinaria, Otros Equipos y Herramientas	3,256.8				3,256.8	10%	1,415.3	65.3		1,480.6	1,776.2
Equipo de Cómputo	24,800.3		380.7		24,419.6	20%	11,611.0	3,547.6	104.2	15,054.4	9,365.2
TOTAL	41,350.2	342.7	993.6		40,699.3		20,380.6	4,348.1	442.0	24,286.7	16,412.6

9. FIDEICOMISOS, MANDATOS Y ANÁLOGOS

No aplica.

10. REPORTE DE RECAUDACIÓN

Instituto de Información e Investigación Geográfica, Estadística y Catastral del Estado de México						
Estado Analítico de Ingresos						
Del 1 de Enero al 31 de Diciembre de 2018						
(Miles de Pesos)						
Rubro de Ingresos	Ingreso					Diferencia
	Estimado	Ampliaciones y Reducciones	Modificado	Devengado	Recaudado	
	(1)	(2)	(3= 1 + 2)	(4)	(5)	
Impuestos						
Cuotas y Aportaciones de Seguridad Social						
Contribuciones de Mejoras						
Derechos						
Productos	.0	.0	.0	.0	.0	.0
Corriente			.0		.0	.0
Capital						
Aprovechamientos	.0	296.4	296.4	399.5	399.5	399.5
Corriente		296.4	296.4	399.5	399.5	399.5
Capital						.0
Ingresos por Ventas de Bienes y Servicios	9,406.4	-9,406.4	.0	.0	.0	-9,406.4
Participaciones y Aportaciones	.0					
Transferencias, Asignaciones, Subsidios y Otras Ayudas	88,960.3	9,406.4	98,366.7	96,383.0	95,868.8	6,908.5
Ingresos Derivados de Financiamientos		1,430.8	1,430.8	5,047.6	5,047.6	5,047.6
Total	98,366.7	1,727.2	100,093.9	101,830.1	101,315.9	2,949.2
				Ingresos excedentes¹		

11. INFORMACIÓN SOBRE LA DEUDA Y EL REPORTE ANALÍTICO DE LA DEUDA

No aplica.

12. CALIFICACIONES OTORGADAS

No aplica.

13. PROCESO DE MEJORA

El Instituto de Información e Investigación Geográfica, Estadística y Catastral del Estado de México, aplica consistente y sistemáticamente la normatividad para la generación de información financiera y presupuestal.

14. INFORMACIÓN POR SEGMENTOS

No aplica.

15. EVENTOS POSTERIORES AL CIERRE

No aplica.

16. PARTES RELACIONADAS

No existen partes relacionadas que pudieran ejercer influencia significativa sobre la toma de decisiones financieras y operativas.

17. RESPONSABILIDAD SOBRE LA PRESENTACIÓN RAZONABLE DE LOS ESTADOS FINANCIEROS

“Bajo protesta de decir verdad declaramos que las notas descritas de los Estados Financieros y sus notas, son razonablemente correctos y son responsabilidad del emisor”.

El Dictamen de los Estados Financieros correspondientes al ejercicio 2018, estuvo a cargo del despacho Delgado Castellanos Meza y Asociados, S.C., el cual informó que los mismos, presentan razonablemente en todos los aspectos materiales, la situación financiera del Instituto.

INFORMACIÓN

PRESUPUESTARIA

IGECM

Instituto de Información e Investigación Geográfica, Estadística y Catastral del Estado de México Ingresos y Egresos AL 31 DE DICIEMBRE DE 2018 (Miles de pesos)												
C O N C E P T O	PRESUPUESTO AUTORIZADO	%	AMPLIACIÓN	REDUCCIÓN	AUTORIZADO FINAL	%	PRESUPUESTO EJERCIDO	%	VARIACIÓN INICIAL	%	VARIACIÓN MODIFICADO	%
INGRESOS:	98,366.7	100.0	11,133.6	9,406.4	100,093.9	100.0	101,830.1	100.0	3,463.4	3.5	1,736.2	1.7
Superávit Ejercicio Anterior							0.0					
Ordinarios	98,366.7	100.0	9,406.4	9,406.4	98,366.7	98.3	96,383.0	94.7	(1,983.7)	(2.0)	(1,983.7)	(2.0)
Estatales	98,366.7	100.0	9,406.4	9,406.4	98,366.7	98.3	96,383.0	94.7	-1,983.7	(2.0)	-1,983.7	(2.0)
- Tributarios												
Impuestos sobre Erogaciones												
Impuestos sobre Tenencia												
Otros Impuestos y Accesorios												
- No Tributarios			0.0									
Derechos												
Sector Central												
Organismos Auxiliares												
Aportaciones de Mejoras												
Productos												
Aprovechamientos												
Ingresos Financieros												
Aportaciones y Cuotas de Seguridad Social		0.0			0.0	0.0	0.0	0.0	0.0	0.0	0.0	0.0
Ingreso por Venta de Bienes y Servicios	9,406.4	9.6		9,406.4	0.0	0.0	0.00	0.0	(9,406.4)	(100.0)	0.0	0.0
Transferencias Asignaciones, Subsidio y Otras Ayudas	88,960.3	90.4	9,406.4		98,366.7	98.3	96,383.00	94.7	7,422.7	8.3	(1,983.7)	(2.0)
Federales	0.0	0.0	0.0	0.0	0.0	0.0	0.0	0.0	0.0	0.0	0.0	0.0
Participaciones Federales		0.0			0.0	0.0		0.0	0.0	0.0	0.0	0.0
Fondos de Aportaciones Ramo 33		0.0			0.0	0.0		0.0	0.0	0.0	0.0	0.0
Otros Apoyos Federales		0.0			0.0	0.0		0.0	0.0	0.0	0.0	0.0
Extraordinarios	0.0	0.0	1,727.2	0.0	1,727.2	1.7	5,447.1	5.3	5,447.1	5.3	3,719.9	215.4
Generación de Adefas			1,430.8		1,430.8	1.4	5,047.6	5.0	5,047.6	5.0	3,616.8	252.8
Financiamientos			296.4		296.4	0.3	399.5	0.4	399.5	0.4	103.1	34.8
EGRESOS:	98,366.7	100.0	1,777.2	50.0	100,093.9	100.0	82,096.9	100.0	16,269.8	16.5	17,997.0	18.0
Poderes Legislativo y Judicial	0.0	0.0	0.0	0.0	0.0	0.0	0.0	0.0	0.0		0.0	
Poder Legislativo												
Poder Judicial												
Gasto Total de Poder Ejecutivo	98,366.7	100.0	1,777.2	50.0	100,093.9	100.0	82,096.9	100.0	16,269.8	16.5	17,997.0	18.0
Gasto Programable:	98,366.7	100.0	346.4	50.0	98,663.1	98.6	80,743.6	98.4	17,623.1	17.9	17,919.5	18.2
Gasto Corriente	93,922.4	95.5	0.0	50.0	93,872.4	93.8	75,956.6	92.5	17,965.8	19.1	17,915.8	19.1
Servicios Personales	80,010.0	81.3			80,010.0	79.9	62,991.9	76.7	17,018.1	21.3	17,018.1	
Gasto Operativo	13,912.4	14.1	0.0	50.0	13,862.4	13.8	12,964.7	15.8	947.7	6.8	897.7	6.5
- Materiales y Suministros	3,013.2	3.1			3,013.2	3.0	2,991.9	3.6	21.3	0.7	21.3	0.7
- Servicios Generales	10,899.2	11.1		50.0	10,849.2	10.8	9,972.8	12.1	926.4	8.5	876.4	8.1
Transferencias	0.0	0.0	0.0	0.0	0.0	0.0	0.0	0.0	0.0	0.0	0.0	0.0
- Organismos Autonomos		0.0			0.0	0.0	0.0	0.0	0.0		0.0	
- Subsidios y Apoyos		0.0			0.0	0.0	0.0	0.0	0.0		0.0	
Inversión Pública	4,444.3	4.5	346.4	0.0	4,790.7	4.8	4,787.0	5.8	(342.7)	(7.7)	3.7	0.1
- Bienes Muebles e Inmuebles		0.0	346.4		346.4	0.3	342.7	0.4	(342.7)		3.7	1.1
- Obra Pública	4,444.3	4.5			4,444.3	4.4	4,444.3	5.4	0.0		0.0	
- Inversión Financiera					0.0		0.0	0.0	0.0		0.0	
Gasto No Programable	0.0	0.0	1,430.8	0.0	1,430.8	1.4	1,353.3	1.6	(1,353.3)		77.5	
Transferencias a Municipios	0.0	0.0	0.0	0.0	0.0	0.0	0.0	0.0	0.0		0.0	
- Participaciones												
- Aportaciones del Ramo 33												
- Convenios												
Deuda Pública	0.0	0.0	1,430.8	0.0	1,430.8	1.4	1,353.3	1.6	(1,353.3)		77.5	5.4
- Costo Financiero de la Deuda								0.0				
- Amortizaciones								0.0				
- Pago de Adefas			1,430.8		1,430.8	1.4	1,353.3	1.6	(1,353.3)		77.5	5.4
Superávit(+) / Deficit (-)	0.0		9,356.4	9,356.4	0.0		19,733.2					
% de los Ingresos							19.4					

CUENTA PÚBLICA DEL GOBIERNO, ORGANISMOS AUXILIARES Y AUTÓNOMOS DEL ESTADO DE MÉXICO 2018

Instituto de Información e Investigación Geográfica, Estadística y Catastral del Estado de México
 Estado Analítico de Ingresos
 Del 1 de Enero al 31 de Diciembre de 2018
 (Miles de Pesos)

Rubro de Ingresos	Ingreso					Diferencia
	Estimado	Ampliaciones y Reducciones	Modificado	Devengado	Recaudado	
	(1)	(2)	(3= 1 + 2)	(4)	(5)	
Impuestos						
Cuotas y Aportaciones de Seguridad Social						
Contribuciones de Mejoras						
Derechos						
Productos	.0	.0	.0	.0	.0	.0
Corriente			.0		.0	.0
Capital						
Aprovechamientos	.0	296.4	296.4	399.5	399.5	399.5
Corriente		296.4	296.4	399.5	399.5	399.5
Capital						.0
Ingresos por Ventas de Bienes y Servicios	9,406.4	-9,406.4	.0	.0	.0	-9,406.4
Participaciones y Aportaciones	.0					
Transferencias, Asignaciones, Subsidios y Otras Ayudas	88,960.3	9,406.4	98,366.7	96,383.0	96,383.0	7,422.7
Ingresos Derivados de Financiamientos		1,430.8	1,430.8	5,047.6	5,047.6	5,047.6
Total	98,366.7	1,727.2	100,093.9	101,830.1	101,830.1	3,463.4
				Ingresos excedentes¹		

Estado Analítico de Ingresos por Fuente de Financiamiento	Ingreso					Diferencia
	Estimado	Ampliaciones y Reducciones	Modificado	Devengado	Recaudado	
	(1)	(2)	(3= 1 + 2)	(4)	(5)	
Ingresos del Gobierno						
Impuestos						
Contribuciones de Mejoras						
Derechos						
Productos						
Corriente						
Capital						
Aprovechamientos						
Corriente						
Capital						
Participaciones y Aportaciones						
Transferencias, Asignaciones, Subsidios y Otras Ayudas						
Ingresos de Organismos y Empresas	98,366.7	296.4	98,663.1	96,782.5	96,782.5	-1,584.2
Cuotas y Aportaciones de Seguridad Social						
Ingresos por Ventas de Bienes y Servicios	9,406.4	-9,110.0	296.4	399.5	399.5	-9,006.9
Transferencias, Asignaciones, Subsidios y Otras Ayudas	88,960.3	9,406.4	98,366.7	96,383.0	96,383.0	7,422.7
Ingresos Derivados de Financiamiento		1,430.8	1,430.8	5,047.6	5,047.6	5,047.6
Ingresos Derivados de Financiamientos		1,430.8	1,430.8	5,047.6	5,047.6	5,047.6
Total	98,366.7	1,727.2	100,093.9	101,830.1	101,830.1	3,463.4
				Ingresos excedentes¹		

IGECM

Instituto de Información e Investigación Geográfica, Estadística y Catastral del Estado de México								
INGRESOS								
(Miles de Pesos)								
INGRESOS	PREVISTO	PRESUPUESTO 2018		TOTAL AUTORIZADO	RECAUDADO	VARIACIÓN		
		ASIGNACIONES Y/O AMPLIACIONES	REDUCCIONES Y/O DISMINUCIONES			IMPORTE	%	
INGRESOS DE GESTIÓN	9,406.4		9,406.4					
Ingresos por Venta de Bienes y Servicios	9,406.4		9,406.4					
PARTICIPACIONES, APORTACIONES, TRANSFERENCIAS, ASIGNACIONES, SUBSIDIOS Y OTRAS AYUDAS	84,516.0	9,406.4		93,922.4	91,938.7	1,983.7	2.1	
Subsidio	84,516.0	9,406.4		93,922.4	91,938.7	1,983.7	2.1	
OTROS INGRESOS Y BENEFICIOS		1,727.2		1,727.2	5,447.1	-3,719.9	-215.4	
Pasivos que se Generen como Resultado de Erogaciones que se Devenguen en el Ejercicio Fiscal pero que Queden Pendientes de Liquidar al Cierre del Mismo			1,430.8	1,430.8	5,047.6	-3,616.8	-252.8	
Ingresos Diversos		296.4		296.4	399.5	-103.1	-34.8	
SUBTOTAL	93,922.4	11,133.6	9,406.4	95,649.6	97,385.8	-1,736.2	-1.8	
Programa de Acciones para el Desarrollo (PAD)	4,444.3			4,444.3	4,444.3			
TOTAL	98,366.7	11,133.6	9,406.4	100,093.9	101,830.1	-1,736.2	-1.7	

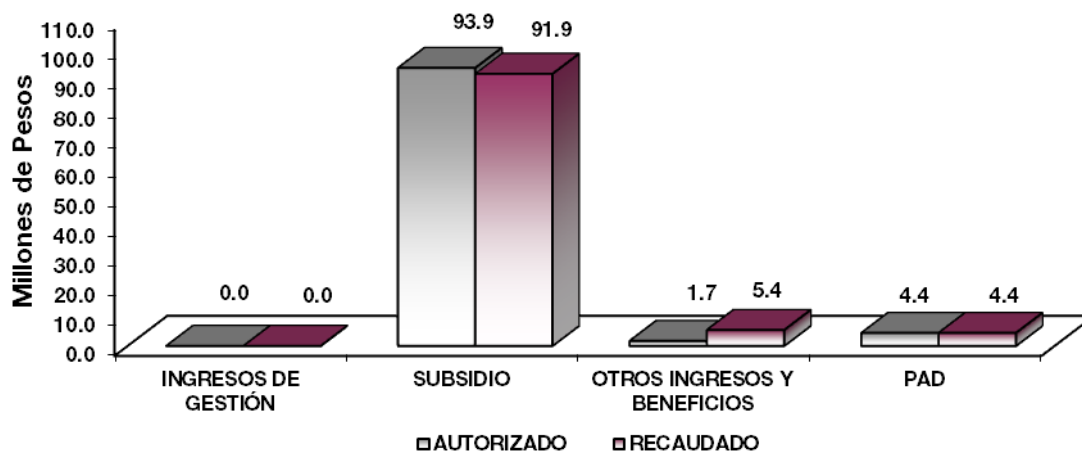

NOTAS AL PRESUPUESTO DE INGRESOS

INGRESOS

Se previó recaudar ingresos por 98 millones 366.7 miles de pesos, autorizando durante el ejercicio ampliaciones por 1 millón 727.2 miles de pesos, determinando un total autorizado de 100 millones 93.9 miles de pesos, de los cuales se recaudaron 101 millones 830.1 miles de pesos, por lo que se obtuvo una variación de más 1 millón 736.2 miles de pesos, lo cual representó el 1.7 por ciento respecto al monto previsto.

PARTICIPACIONES, APORTACIONES, TRANSFERENCIAS, ASIGNACIONES, SUBSIDIOS Y OTRAS AYUDAS

Se previó recaudar 84 millones 516 mil pesos, autorizando durante el ejercicio ampliaciones por 9 millones 406.4 miles de pesos, determinado un total autorizado de 93 millones 922.4 miles de pesos, de los cuales se recaudaron 91 millones 938.7 miles de pesos, por lo que se obtuvo una variación de 1 millón 983.7 miles de pesos, lo cual representó el 2.1 por ciento respecto al monto previsto.

OTROS INGRESOS Y BENEFICIOS

Durante el ejercicio se generaron 5 millones 447.1 miles de pesos de los cuales 5 millones 47.6 miles de pesos, corresponden a pasivos que se generaron como resultado de erogaciones que se devengaron en el ejercicio fiscal, pero que quedaron pendientes de liquidar al cierre del mismo y 399.5 miles de pesos de ingresos diversos.

PROGRAMA DE ACCIONES PARA EL DESARROLLO

Para este rubro se previó recaudar 4 millones 444.3 miles de pesos, los cuales se recaudaron al 100 por ciento.

I G E C E M

Instituto de Información e Investigación Geográfica, Estadística y Catastral del Estado de México
 Estado Analítico del Ejercicio del Presupuesto de Egresos
 Clasificación por Objeto del Gasto (Capítulo y Concepto)
 Del 1 de Enero al 31 de Diciembre de 2018
 (Miles de Pesos)

Concepto	Egresos					Subejercicio 6 = (3 - 4)
	Aprobado 1	Ampliaciones/ (Reducciones) 2	Modificado 3 = (1 + 2)	Devengado 4	Pagado 5	
Servicios Personales	80,010.0	-	80,010.0	62,991.9	62,605.9	17,018.1
Remuneraciones al Personal de Carácter Permanente	30,532.3	-	28,338.6	26,032.9	26,032.9	2,305.7
Remuneraciones al Personal de Carácter Transitorio	93.4	-	91.9	-	-	91.9
Remuneraciones Adicionales y Especiales	30,865.2	-	30,517.1	20,077.9	20,077.9	10,439.2
Seguridad Social	9,857.7	-	9,936.8	7,831.9	7,831.9	2,104.9
Otras Prestaciones Sociales y Económicas	7,263.6	-	9,562.3	7,821.0	7,435.0	1,741.3
Provisiones	-	-	-	-	-	-
Pago de Estímulos a Servidores Públicos	1,397.8	-	1,563.3	1,228.2	1,228.2	335.1
Materiales y Suministros	3,013.2	-	3,013.2	2,991.9	2,991.9	21.3
Materiales de Administración, Emisión de Documentos y Artículos Oficiales	1,488.9	-	1,506.2	1,502.5	1,502.5	3.7
Alimentos y Utensilios	81.7	-	82.6	71.5	71.5	11.1
Materias Primas y Materiales de Producción y Comercialización	-	-	-	-	-	-
Materiales y Artículos de Construcción y de Reparación	30.0	-	134.1	133.7	133.7	0.4
Productos Químicos, Farmacéuticos y de Laboratorio	-	-	-	-	-	-
Combustibles, Lubricantes y Aditivos	1,320.5	-	1,109.3	1,109.3	1,109.3	-
Vestuario, Blancos, Prendas de Protección y Artículos Deportivos	30.0	-	29.9	29.8	29.8	0.1
Materiales y Suministros Para Seguridad	-	-	-	-	-	-
Herramientas, Refacciones y Accesorios Menores	62.1	-	151.1	145.1	145.1	6.0
Servicios Generales	10,899.2	-	10,849.2	9,972.8	8,916.6	876.4
Servicios Básicos	630.8	-	657.6	545.1	523.4	112.5
Servicios de Arrendamiento	2,924.9	-	2,686.6	2,678.5	2,678.5	8.1
Servicios Profesionales, Científicos, Técnicos y Otros Servicios	2,318.3	-	2,460.4	2,294.0	2,190.7	166.4
Servicios Financieros, Bancarios y Comerciales	696.0	-	558.9	408.8	379.3	150.1
Servicios de Instalación, Reparación, Mantenimiento y Conservación	1,526.2	-	1,636.8	1,603.0	911.3	33.8
Servicios de Comunicación Social y Publicidad	36.7	-	42.8	19.3	19.3	23.5
Servicios de Traslado y Viáticos	475.1	-	522.3	398.3	398.3	124.0
Servicios Oficiales	91.1	-	76.0	36.5	32.5	39.5
Otros Servicios Generales	2,200.1	-	2,207.8	1,989.3	1,783.3	218.5
Transferencias, Asignaciones, Subsidios y Otras Ayudas	-	-	-	-	-	-
Transferencias Internas y Asignaciones al Sector Público	-	-	-	-	-	-
Transferencias al Resto del Sector Público	-	-	-	-	-	-
Subsidios y Subvenciones	-	-	-	-	-	-
Ayudas Sociales	-	-	-	-	-	-
Pensiones y Jubilaciones	-	-	-	-	-	-
Transferencias a Fideicomisos, Mandatos y Otros Análogos	-	-	-	-	-	-
Transferencias a la Seguridad Social	-	-	-	-	-	-
Donativos	-	-	-	-	-	-
Transferencias al Exterior	-	-	-	-	-	-
Bienes Muebles, Inmuebles e Intangibles	-	346.4	346.4	342.7	342.7	3.7
Mobiliario y Equipo de Administración	-	-	-	-	-	-
Mobiliario y Equipo Educativo y Recreativo	-	-	-	-	-	-
Equipo e Instrumental Médico y de Laboratorio	-	-	-	-	-	-
Vehículos y Equipo de Transporte	-	-	-	-	-	-
Equipo de Defensa y Seguridad	-	346.4	346.4	342.7	342.7	3.7
Maquinaria, Otros Equipos y Herramientas	-	-	-	-	-	-
Activos Biológicos	-	-	-	-	-	-
Bienes Inmuebles	-	-	-	-	-	-
Activos Intangibles	-	-	-	-	-	-
Inversión Pública	4,444.3	-	4,444.3	4,444.3	4,444.3	-
Obra Pública en Bienes de Dominio Público	4,444.3	-	4,444.3	4,444.3	4,444.3	-
Obra Pública en Bienes Propios	-	-	-	-	-	-
Proyectos Productivos y Acciones de Fomento	-	-	-	-	-	-
Inversiones Financieras y Otras Provisiones	-	-	-	-	-	-
Inversiones Para el Fomento de Actividades Productivas	-	-	-	-	-	-
Acciones y Participaciones de Capital	-	-	-	-	-	-
Compra de Títulos y Valores	-	-	-	-	-	-
Concesión de Préstamos	-	-	-	-	-	-
Inversiones en Fideicomisos, Mandatos y Otros Análogos	-	-	-	-	-	-
Otras Inversiones Financieras	-	-	-	-	-	-
Provisiones para Contingencias y Otras Erogaciones Especiales	-	-	-	-	-	-
Participaciones y Aportaciones	-	-	-	-	-	-
Participaciones	-	-	-	-	-	-
Aportaciones	-	-	-	-	-	-
Convenios	-	-	-	-	-	-
Deuda Pública	-	1,430.8	1,430.8	1,353.3	1,353.3	77.5
Amortización de la Deuda Pública	-	-	-	-	-	-
Intereses de la Deuda Pública	-	-	-	-	-	-
Comisiones de la Deuda Pública	-	-	-	-	-	-
Gastos de la Deuda Pública	-	-	-	-	-	-
Costo por Coberturas	-	-	-	-	-	-
Apoyos Financieros	-	-	-	-	-	-
Adeudos de Ejercicios Fiscales Anteriores (Adefas)	-	1,430.8	1,430.8	1,353.3	1,353.3	77.5
Total del Gasto	98,366.7	1,727.2	100,093.9	82,096.9	80,654.7	17,997.0

CUENTA PÚBLICA DEL GOBIERNO, ORGANISMOS AUXILIARES Y AUTÓNOMOS DEL ESTADO DE MÉXICO 2018

Instituto de Información e Investigación Geográfica, Estadística y Catastral del Estado de México
Estado Analítico del Ejercicio del Presupuesto de Egresos
Clasificación Económica (por Tipo de Gasto)
Del 1 de Enero al 31 de Diciembre de 2018
(Miles de Pesos)

Concepto	Egresos					Subejercicio 6 = (3 - 4)
	Aprobado	Ampliaciones/ (Reducciones)	Modificado	Devengado	Pagado	
	1	2	3 = (1 + 2)	4	5	
Gasto Corriente	93,922.4	- 50.0	93,872.4	75,956.6	74,514.4	17,915.8
Gasto de Capital		346.4	346.4	342.7	342.7	3.7
Gasto de Inversión	4,444.3		4,444.3	4,444.3	4,444.3	-
Amortización de la Deuda y Disminución de Pasivos		1,430.8	1,430.8	1,353.3	1,353.3	77.5
Pensiones y Jubilaciones			-			-
Participaciones			-			-
Total del Gasto	98,366.7	1,727.2	100,093.9	82,096.9	80,654.7	17,997.0

Instituto de Información e Investigación Geográfica Estadística y Catastral del Estado de México
Estado Analítico del Ejercicio del Presupuesto de Egresos
Clasificación Administrativa
Del 1 de Enero al 31 de Diciembre de 2018
(Miles de Pesos)

Concepto	Egresos					Subejercicio 6 = (3 - 4)
	Aprobado	Ampliaciones/ (Reducciones)	Modificado	Devengado	Pagado	
	1	2	3 = (1 + 2)	4	5	
Entidades Paraestatales y Fideicomisos No Empresariales y No Financieros	98,366.7	1,727.2	100,093.9	82,096.9	80,654.7	17,997.0
Instituciones Públicas de Seguridad Social	-	-	-	-	-	-
Entidades Paraestatales Empresariales No Financieras con Participación Estatal Mayoritaria	-	-	-	-	-	-
Entidades Paraestatales Empresariales Financieras Monetarias con Participación Estatal Mayoritaria	-	-	-	-	-	-
Entidades Paraestatales Empresariales Financieras No Monetarias con Participación Estatal Mayoritaria	-	-	-	-	-	-
Fideicomisos Financieros Públicos con Participación Estatal Mayoritaria	-	-	-	-	-	-
Total del Gasto	98,366.7	1,727.2	100,093.9	82,096.9	80,654.7	17,997.0

Instituto de Información e Investigación Geográfica, Estadística y Catastral del Estado de México
Estado Analítico del Ejercicio del Presupuesto de Egresos
Clasificación Administrativa
Del 1 de Enero al 31 de Diciembre de 2018
(Miles de Pesos)

Concepto	Egresos					Subejercicio 6 = (3 - 4)
	Aprobado	Ampliaciones/ (Reducciones)	Modificado	Devengado	Pagado	
	1	2	3 = (1 + 2)	4	5	
203B0 IGECEM	98,366.7	1,727.2	100,093.9	82,096.9	80,654.7	17,997.0
Total del Gasto	98,366.7	1,727.2	100,093.9	82,096.9	80,654.7	17,997.0

IGECM

Instituto de Información e Investigación Geográfica, Estadística y Catastral del Estado de México
Estado Analítico del Ejercicio del Presupuesto de Egresos
Clasificación Administrativa
Del 1 de Enero al 31 de Diciembre de 2018
(Miles de pesos)

Concepto	Egresos					Subejercicio 6 = (3 - 4)
	Aprobado	Ampliaciones/ (Reducciones)	Modificado	Devengado	Pagado	
	1	2	3 = (1 + 2)	4	5	
Poder Ejecutivo	98,366.7	1,727.2	100,093.9	82,096.9	80,654.7	17,997.0
Poder Legislativo			-			-
Poder Judicial			-			-
Órganos Autónomos			-			-
Total del Gasto	98,366.7	1,727.2	100,093.9	82,096.9	80,654.7	17,997.0

Instituto de Información e Investigación Geográfica, Estadística y Catastral del Estado de México
Estado Analítico del Ejercicio del Presupuesto de Egresos
Clasificación Funcional (Finalidad y Función)
Del 1 de Enero al 31 de Diciembre de 2018
(Miles de Pesos)

Concepto	Egresos					Subejercicio 6 = (3 - 4)
	Aprobado	Ampliaciones/ (Reducciones)	Modificado	Devengado	Pagado	
	1	2	3 = (1 + 2)	4	5	
Gobierno	98,366.7	296.4	98,663.1	80,743.6	79,301.4	17,919.5
Legislación			-			-
Justicia			-			-
Coordinación de la Política de Gobierno	98,366.7	296.4	98,663.1	80,743.6	79,301.4	17,919.5
Relaciones Exteriores			-			-
Asuntos Financieros y Hacendarios			-			-
Seguridad Nacional			-			-
Asuntos de Orden Público y de Seguridad Interior			-			-
Otros Servicios Generales			-			-
Desarrollo Social	-	-	-	-	-	-
Protección Ambiental			-			-
Vivienda y Servicios a la Comunidad			-			-
Salud			-			-
Recreación, Cultura y Otras Manifestaciones Sociales			-			-
Educación			-			-
Protección Social			-			-
Otros Asuntos Sociales			-			-
Desarrollo Económico	-	-	-	-	-	-
Asuntos Económicos, Comerciales y Laborales en General			-			-
Agropecuaria, Silvicultura, Pesca y Caza			-			-
Combustibles y Energía			-			-
Minería, Manufacturas y Construcción			-			-
Transporte			-			-
Comunicaciones			-			-
Turismo			-			-
Ciencia, Tecnología e Innovación			-			-
Otras Industrias y Otros Asuntos Económicos			-			-
Otras no Clasificadas en Funciones Anteriores	-	1,430.8	1,430.8	1,353.3	1,353.3	77.5
Transacciones de la Deuda Pública / Costo Financiero de la Deuda			-			-
Transferencias, Participaciones y Aportaciones entre Diferentes Niveles y Órdenes de Gobierno			-			-
Saneamiento del Sistema Financiero			-			-
Adeudos de Ejercicios Fiscales Anteriores		1,430.8	1,430.8	1,353.3	1,353.3	77.5
Total del Gasto	98,366.7	1,727.2	100,093.9	82,096.9	80,654.7	17,997.0

Instituto de Información e Investigación Geográfica, Estadística y Catastral del Estado de México
Endeudamiento Neto
Del 1 de Enero al 31 de Diciembre de 2018
(Miles de Pesos)

Identificación de Crédito o Instrumento	Contratación/Colocación	Amortización	Endeudamiento Neto
	A	B	C = A - B
Créditos Bancarios			
			-
			-
	N/A		-
			-
			-
Total Créditos Bancarios	-	-	-

Otros Instrumentos de Deuda			
			-
			-
			-
			-
			-
Total Otros Instrumentos de Deuda	-	-	-

TOTAL	-	-	-
--------------	---	---	---

Instituto de Información e Investigación Geográfica, Estadística y Catastral del Estado de México
Intereses de la Deuda
Del 1 de Enero al 31 de Diciembre de 2018
(Miles de Pesos)

Identificación de Crédito o Instrumento	Devengado	Pagado
Créditos Bancarios		
	N/A	
Total de Intereses de Créditos Bancarios	-	-

Otros Instrumentos de Deuda		
Total de Intereses de Otros Instrumentos de Deuda	-	-

TOTAL	-	-
--------------	---	---

Instituto de Información e Investigación Geográfica, Estadística y Catastral del Estado de México
EGRESOS POR CAPÍTULO
 (Miles de Pesos)

EGRESOS	PREVISTO	PRESUPUESTO 2018			VARIACIÓN	
		ASIGNACIONES Y/O AMPLIACIONES	REDUCCIONES Y/O DISMINUCIONES	TOTAL AUTORIZADO	EJERCIDO	IMPORTE %
Servicios Personales	80,010.0	3,682.1	3,682.1	80,010.0	62,991.9	17,018.1 21.3
Materiales y Suministros	3,013.2	405.2	405.2	3,013.2	2,991.9	21.3 .7
Servicios Generales	10,899.2	1,032.9	1,082.9	10,849.2	9,972.8	876.4 8.1
Bienes Muebles, Inmuebles e Intangibles		346.4		346.4	342.7	3.7 1.1
Deuda Pública		1,430.8		1,430.8	1,353.3	77.5 5.4
S U B T O T A L	93,922.4	6,897.4	5,170.2	95,649.6	77,652.6	17,997.0 18.8
Programa de Acciones para el Desarrollo (PAD)	4,444.3			4,444.3	4,444.3	
T O T A L	98,366.7	6,897.4	5,170.2	100,093.9	82,096.9	17,997.0 18.0

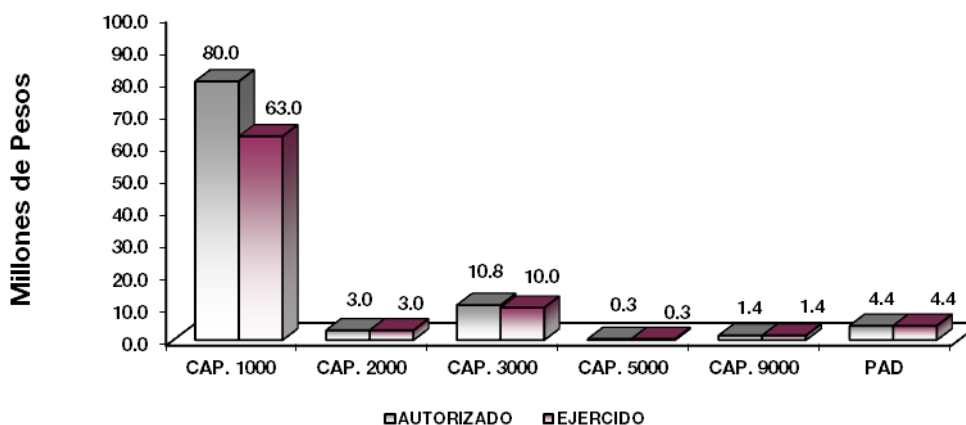

NOTAS AL PRESUPUESTO DE EGRESOS

EGRESOS

Inicialmente se autorizaron 98 millones 366.7 miles de pesos, así como ampliaciones y traspasos netos de más por 1 millón 727.2 miles de pesos, determinando un presupuesto modificado de 100 millones 93.9 miles de pesos, de los cuales se ejercieron 82 millones 96.9 miles de pesos, por lo que obtuvo un subejercido de 17 millones 977 mil pesos, lo cual representó el 18 por ciento respecto al monto autorizado.

La variación se debió al cumplimiento del acuerdo para la contención del gasto y el ahorro presupuestario.

SERVICIOS PERSONALES

En este capítulo se autorizaron 80 millones 10 mil pesos, de los cuales se ejercieron 62 millones 991.9 miles de pesos, por lo que se obtuvo un subejercicio de 17 millones 18.1 miles de pesos, lo cual representó el 21.3 por ciento respecto al monto autorizado.

La variación se debió al cumplimiento del acuerdo para la contención del gasto y el ahorro presupuestario.

MATERIALES Y SUMINISTROS

El presupuesto autorizado para este capítulo fue de 3 millones 13.2 miles de pesos, de los cuales se ejercieron 2 millones 991.9 miles de pesos, por lo que se obtuvo un subejercicio de 21.3 miles de pesos, lo cual representó el 0.7 por ciento respecto del monto autorizado.

SERVICIOS GENERALES

Para este capítulo se autorizaron inicialmente 10 millones 899.2 miles de pesos, así como traspasos netos de menos por 50 mil pesos, determinando un presupuesto modificado de 10 millones 849.2 miles de pesos, de los cuales se ejercieron 9 millones 972.8 miles de pesos, por lo que se obtuvo un subejercicio de 876.4 miles de pesos, lo cual representó el 8.1 por ciento respecto al monto autorizado.

La variación se debió al cumplimiento del acuerdo para la contención del gasto y el ahorro presupuestario.

BIENES MUEBLES E INMUEBLES

Durante el ejercicio se autorizó una ampliación por 346.4 miles de pesos, para vehículos, de los cuales se ejercieron 342.7 miles de pesos, por lo que se obtuvo un subejercicio de 3.7 miles de pesos, lo cual representó el 1.1 por ciento respecto al monto autorizado.

DEUDA PÚBLICA

Durante el ejercicio se autorizó una ampliación por 1 millón 430.8 miles de pesos, para cubrir los pasivos derivados de erogaciones devengadas y pendientes de liquidar al cierre del ejercicio fiscal anterior, de los cuales se ejercieron 1 millón 353.3 miles de pesos, por lo que se obtuvo un subejercicio de 77.5 miles de pesos lo que representó el 5.4 por ciento respecto del monto autorizado.

PROGRAMA DE ACCIONES PARA EL DESARROLLO

Para este rubro se autorizaron 4 millones 444.3 miles de pesos, los cuales se ejercieron al 100 por ciento.

I G E C E M

INFORMACIÓN PRESUPUESTAL

Instituto de Información e Investigación Geográfica, Estadística y Catastral del Estado de México
EGRESOS POR OBJETO DEL GASTO
(Miles de Pesos)

CAPÍTULO Y OBJETO DEL GASTO	PRESUPUESTO 2018					
	PREVISTO	ASIGNACIONES Y/O AMPLIACIONES	REDUCCIONES Y/O DISMINUCIONES	TOTAL AUTORIZADO	EJERCIDO	VARIACIÓN
SERVICIOS PERSONALES	80,010.0	3,682.1	3,682.1	80,010.0	62,991.9	17,018.1
Sueldo Base	30,532.3		2,193.7	28,338.6	26,032.8	2,305.8
Compensación por Servicio Social	93.4		1.5	91.9		91.9
Prima por Años de Servicio	788.8		32.3	756.5	447.2	309.3
Prima de Antigüedad	820.2	255.0	51.6	1,023.6	521.7	501.9
Prima Adicional por Permanencia en el Servicio	334.4		16.3	318.1	107.5	210.6
Prima Vacacional	2,015.4	38.2	180.8	1,872.8	1,747.6	125.2
Aguinaldo	4,609.5	189.7		4,799.2	4,337.6	461.6
Vacaciones no Disfrutadas por Finiquito	14.9	31.6		46.5	34.9	11.6
Compensación por Retabulación	2,330.6	239.7	2.8	2,567.5	2,520.9	46.6
Gratificación	18,613.2	127.2	1,002.6	17,737.8	9,737.5	8,000.3
Gratificación por Convenio	574.9	164.7		739.6	195.9	543.7
Gratificación por Productividad	521.9		109.7	412.2	235.2	177.0
Estudios Superiores	241.4			243.2	192.0	51.2
Aportaciones de Servicio de Salud	4,679.9			4,679.9	3,627.8	1,052.1
Aportaciones al Sistema Solidario de Reparto	3,210.0	7.7	42.6	3,175.1	2,691.8	483.3
Aportaciones del Sistema de Capitalización individual	867.5		27.3	840.2	523.3	316.9
Aportaciones para Financiar los Gastos Generales de Administración del ISSEMyM	484.3		8.7	475.6	317.4	158.2
Aportaciones para Riesgo de Trabajo	461.1	17.7		478.8	461.5	17.3
Seguros y Fianzas	154.9	132.3		287.2	210.1	77.1
Cuotas para Fondo de Retiro	361.7			361.7	317.8	43.9
Seguro de Separación Individualizado	1,952.4			1,952.4	1,215.4	737.0
Prima por Jubilación	204.5	88.0	3.7	288.8	100.0	188.8
Becas para Hijos de Trabajadores Sindicalizados	378.8			378.8	302.4	76.4
Días Cívicos y Económicos	485.9	13.2		499.1	457.8	41.3
Día del Maestro y del Servidor Público	982.3	51.1		1,033.4	901.0	132.4
Otros Gastos Derivados de Convenio	1,309.2	320.9		1,630.1	1,250.6	379.5
Becas Institucionales		1,570.4		1,570.4	1,570.4	.0
Seguro de Vida	21.3			21.3	.0	21.3
Viáticos	252.8	252.2		505.0	504.9	.1
Despensa	1,314.7	8.3	1.5	1,321.5	1,200.6	120.9
Reconocimiento a Servidores Públicos	202.4	4.6		207.0	35.9	171.1
Estímulos por Puntualidad y Asistencia	1,184.3	91.7		1,276.0	1,125.5	150.5
Recompensas	11.1	76.1	7.0	80.2	66.9	13.3
MATERIALES Y SUMINISTROS	3,013.2	405.2	405.2	3,013.2	2,991.9	21.3
Materiales y Útiles de Oficina	471.0	19.7	113.1	377.6	375.8	1.8
Enseres de Oficina	16.4	.3	12.4	4.3	3.2	1.1
Material de Foto, Cine y Grabación	60.0	15.4	15.9	59.5	59.5	.0
Materiales y Útiles para el Procesamiento en Equipos y Bienes Informáticos	897.1	100.6	4.5	993.2	992.6	.6
Material de Información		17.1		17.1	17.1	.0
Material y Enseres de Limpieza	40.0	14.4		54.4	54.2	.2
Material para Identificación y Registro	4.5		4.4	.1	.1	.0
Productos Alimenticios para Personas	71.7	.9		72.6	61.5	11.1
Utensilios para el Servicio de Alimentación	10.0	.1		10.1	10.1	.0
Material Eléctrico y Electrónico	30.0	22.7	4.5	48.2	48.1	.1
Artículos Metálicos para Construcción		62.3		62.3	62.1	.2
Materiales Complementarios		1.3		1.3	1.3	.0
Materiales de Construcción		22.3		22.3	22.1	.2
Combustibles, Lubricantes y Aditivos	1,320.5		211.2	1,109.3	1,109.3	.0
Vestuario y Uniformes	30.0		.1	29.9	29.8	.1
Refacciones, Accesorios y Herramientas		6.6		6.6	6.6	.0
Refacciones y Accesorios Menores de Mobiliario	.0	26.4		26.4	26.4	.0
Refacciones y Accesorios para Equipo de Cómputo	33.9	92.7	22.5	104.1	100.2	3.9
Otros Enseres	28.1	2.4	16.6	13.9	11.9	2.0
SERVICIOS GENERALES	10,899.2	1,032.9	1,082.9	10,849.2	9,972.8	876.4
Servicio de Energía Eléctrica	240.9			240.9	164.1	76.8
Servicio de Telefonía Convencional	296.7			296.7	266.7	30.0
Servicios de Acceso a Internet	77.8	35.8	.7	112.9	108.1	4.8
Servicio Postal y Telegráfico	15.4	.7	8.9	7.2	6.2	1.0
Arrendamiento de Terrenos	217.9	8.1	42.3	183.7	181.0	2.7

CUENTA PÚBLICA DEL GOBIERNO, ORGANISMOS AUXILIARES Y AUTÓNOMOS DEL ESTADO DE MÉXICO 2018

CAPÍTULO Y OBJETO DEL GASTO	P R E S U P U E S T O 2 0 1 8					VARIACIÓN
	PREVISTO	ASIGNACIONES Y/O AMPLIACIONES	REDUCCIONES Y/O DISMINUCIONES	TOTAL AUTORIZADO	EJERCIDO	
Arrendamiento de Edificios y Locales	1,428.0	169.3		1,597.3	1,593.7	3.6
Arrendamiento de Equipo y Bienes Informáticos		3.9		3.9	3.9	
Arrendamiento de Activos Intangibles	1,279.0	2.8	380.4	901.4	900.0	1.4
Asesorías Asociadas a Convenios o Acuerdos	283.8		2.9	280.9	218.4	62.5
Servicios Estadísticos y Geográficos	394.1	44.8	1.4	437.5	436.7	.8
Servicios Informáticos	43.5	4.6		48.1	46.6	1.5
Capacitación	75.2	1.6		76.8	19.4	57.4
Servicios de Apoyo Administrativo y Fotocopiado	85.9	53.1		139.0	109.2	29.8
Impresiones de Documentos Oficiales para la Prestación de Servicios Públicos, Identificación, Formatos Administrativos y Fiscal	76.2	13.8	29.5	60.5	54.5	6.0
Servicios de Impresión de Documentos Oficiales	138.2	87.6	47.2	178.6	170.3	8.3
Servicios de Vigilancia	1,221.2	17.7		1,238.9	1,238.9	.0
Servicios Bancarios y Financieros	19.5	30.2	2.5	47.2	46.9	.3
Seguros y Fianzas	664.9		166.6	498.3	354.5	143.8
Fletes y Maniobras	11.7	6.3	4.6	13.4	7.4	6.0
Reparación y Mantenimiento de Inmuebles	3.2		3.2			
Reparación, Mantenimiento e Instalación de Mobiliario y Equipo de Oficina	105.4	12.9	81.2	37.1	26.1	11.0
Reparación, Instalación y Mantenimiento de Bienes Informáticos Microfilmación y Tec	24.4	27.4	17.1	34.7	32.5	2.2
Reparación y Mantenimiento de Vehículos Terrestres, Aéreos y Lacustres	406.7	91.1	69.8	428.0	427.0	1.0
Servicios de Lavandería, Limpieza e Higiene	986.4	150.6		1,137.0	1,117.4	19.6
Publicaciones Oficiales y de Información en General para Difusión	36.7	19.2	13.1	42.8	19.2	23.6
Transportación Aérea	33.5	45.4		78.9	53.0	25.9
Gastos de Traslado por Vía Terrestre	378.0	1.0	84.2	294.8	253.0	41.8
Alimentación en Territorio Nacional	63.6	17.0	32.6	48.0	7.8	40.2
Gastos de Hospedaje en Territorio Nacional		21.0		21.0	21.0	
Gastos de Arrendamiento de Vehículos en Territorio Nacional		18.0	2.3	15.7	15.7	
Gastos de Alimentación en el Extranjero		30.7		30.7	14.5	16.2
Gastos de Hospedaje en el Extranjero		33.2		33.2	33.2	
Congresos y Convenciones	63.1		14.6	48.5	22.6	25.9
Exposiciones y Ferias	28.0	14.0	14.7	27.3	14.0	13.3
Otros Impuestos y Derechos	175.7	19.2	33.7	161.2	139.0	22.2
Impuesto sobre Erogaciones por Remuneraciones al Trabajo Personal	1,907.0	33.6		1,940.6	1,763.1	177.5
Cuotas y Suscripciones	59.6	3.3	14.6	48.3	32.8	15.5
Gastos de Servicios Menores	58.0	15.0	14.8	58.2	54.4	3.8
BIENES MUEBLES, INMUEBLES E INTANGIBLES		346.4		346.4	342.7	3.7
Vehículos y Equipo de Transporte Terrestre		346.4		346.4	342.7	3.7
DEUDA PÚBLICA		1,430.8		1,430.8	1,353.3	77.5
Por el Ejercicio Inmediato Anterior		1,363.9		1,363.9	1,353.3	10.6
Por Ejercicios Anteriores		66.9		66.9	66.9	
SUBTOTAL	93,922.4	6,897.4	5,170.2	95,649.6	77,652.6	17,997.0
INVERSIÓN PÚBLICA	4,444.3			4,444.3	4,444.3	
Programa de Acciones para el Desarrollo (PAD)	4,444.3			4,444.3	4,444.3	
T O T A L	98,366.7	6,897.4	5,170.2	100,093.9	82,096.9	17,997.0

INFORMACIÓN PROGRAMÁTICA

I G E C E M

Instituto de Información e Investigación Geográfica, Estadística y Catastral del Estado de México Gasto por Categoría Programática Del 1 de Enero al 31 de Diciembre de 2018 (Miles de Pesos)						
Concepto	Egresos					Subejercicio 6=(3 - 4)
	Aprobado 1	Ampliaciones/ (Reducciones) 2	Modificado 3=(1 + 2)	Devengado 4	Pagado 5	
Programas	98,366.7	296.4	98,663.1	80,743.6	79,301.4	17,919.5
Subsidios: Sector Social y Privado o Entidades Federativas y Municipios	-	-	-	-	-	-
Sujetos o Reglas de Operación			-			-
Otros Subsidios			-			-
Desempeño de las Funciones	98,366.7	296.4	98,663.1	80,743.6	79,301.4	17,919.5
Prestación de Servicios Públicos			-			-
Provisión de Bienes Públicos			-			-
Planeación, Seguimiento y Evaluación de Políticas Públicas	98,366.7	296.4	98,663.1	80,743.6	79,301.4	17,919.5
Promoción y Fomento			-			-
Regulación y Supervisión			-			-
Funciones de las Fuerzas Armadas (Únicamente Gobierno Federal)			-			-
Específicos			-			-
Proyectos de Inversión			-			-
Administrativos y de Apoyo	-	-	-	-	-	-
Apoyo al Proceso Presupuestario y para Mejorar la Eficiencia Institucional			-			-
Apoyo a la Función Pública y al Mejoramiento de la Gestión			-			-
Operaciones Ajenas			-			-
Compromisos	-	-	-	-	-	-
Obligaciones de Cumplimiento de Resolución Jurisdiccional			-			-
Desastres Naturales			-			-
Obligaciones	-	-	-	-	-	-
Pensiones y Jubilaciones			-			-
Aportaciones a la Seguridad Social			-			-
Aportaciones a Fondos de Estabilización			-			-
Aportaciones a Fondos de Inversión y Reestructura de Pensiones			-			-
Programa de Gasto Federalizado (Gobierno Federal)	-	-	-	-	-	-
Gasto Federalizado			-			-
Participaciones a Entidades Federativas y Municipios			-			-
Costo Financiero, Deuda o Apoyos a Deudores y Ahorradores de la Banca			-			-
Adeudos de Ejercicios Fiscales Anteriores		1,430.8	1,430.8	1,353.3	1,353.3	77.5
Total del Gasto	98,366.7	1,727.2	100,093.9	82,096.9	80,654.7	17,997.0

El Plan de Desarrollo del Estado de México 2017-2023, es un instrumento prospectivo con una visión hacia 2030. En él se concentran las bases para la elaboración de los programas sectoriales, especiales y regionales que delinearán de manera más puntual y detallada los pasos para el cumplimiento de los objetivos establecidos, así como los planes específicos de inversión que permitirán realizar la proyección de los recursos financieros. Este esfuerzo colectivo plasma los retos y desafíos de la agenda gubernamental con un profundo sentido de responsabilidad y con el compromiso de lograr un desarrollo democrático.

Gobierno de Resultados

El Gobierno Estatal está orientado a la obtención de resultados; es decir, que las políticas públicas tengan un impacto positivo en la realidad de la Entidad, para lo cual es necesario que las mismas sean consecuencia de un proceso integral de planeación, de la ejecución eficiente de las políticas públicas y de la evaluación continua de las acciones de gobierno.

Financiamiento para el Desarrollo

El Gobierno Estatal requiere de recursos financieros para fomentar el desarrollo, Debido a las metas y objetivos que se han establecido, cada peso que se presupueste debe asignarse y gastarse de manera eficiente. Los recursos deben dirigirse a proyectos que causen el mayor impacto en el bienestar de los mexiquenses.

Instituto de Información e Investigación Geográfica, Estadística y Catastral del Estado de México							
Egresos por Pilar y/o Eje Transversal (Miles de Pesos)							
PILAR Y/O EJE TRANSVERSAL	PREVISTO	PRESUPUESTO 2018		TOTAL AUTORIZADO	EJERCIDO	VARIACIÓN	
		ASIGNACIONES Y/O AMPLIACIONES	REDUCCIONES Y/O DISMINUCIONES			IMPORTE	%
Gobierno de Resultados	98,366.7	5,466.6	5,170.2	98,663.1	80,743.6	17,919.5	18.2
Financiamiento para el Desarrollo		1,430.8		1,430.8	1,353.3	77.5	5.4
T O T A L	98,366.7	6,897.4	5,170.2	100,093.9	82,096.9	17,997.0	18.0
	=====	=====	=====	=====	=====	=====	=====

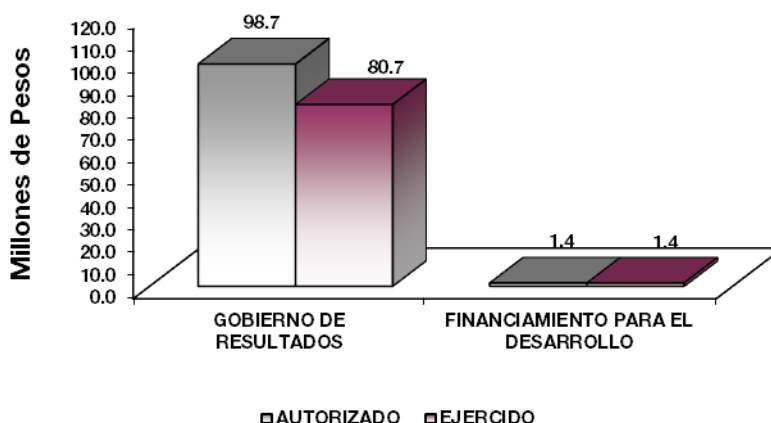

GOBIERNO

Como Parte de las Políticas públicas que se fortalecerán con los recursos asignados a esta finalidad, se profundizará en las acciones de gobierno vinculadas a la Meta Nacional México en Paz, la cual busca

generar mejores condiciones de seguridad y de convivencia social a la población; reducir la incidencia de los efectos de la violencia y del crimen organizado; y modernizar los cuerpos policíacos, así como desarrollar la infraestructura penitenciaria, entre otras.

OTROS NO CLASIFICADOS EN FUNCIONES ANTERIORES

Esta finalidad consiste en los recursos de naturaleza programable y se distribuye en los poderes Legislativo y Judicial y los entes autónomos.

El gobierno estatal realiza importantes esfuerzos para actualizar el marco normativo de planeación, es así que se está fortaleciendo el Sistema Estatal de Planeación para responder a las exigencias del desarrollo de la Entidad.

La investigación como base para generar información relevante y oportuna se concreta en el Sistema Estatal de Información lo que permite la adecuada toma de decisiones; siendo el Instituto de Información e Investigación Geográfica, Estadística y Catastral, parte fundamental como proveedor de dicha información.

Instituto de información e Investigación Geográfica, Estadística y Catastral del Estado de México							
Egresos por Programa (Miles de Pesos)							
PROGRAMA	PRESUPUESTO 2018			TOTAL AUTORIZADO	EJERCIDO	VARIACIÓN	
	PREVISTO	ASIGNACIONES Y/O AMPLIACIONES	REDUCCIONES Y/O DISMINUCIONES			IMPORTE	%
Desarrollo de la Función Pública y Ética en el Servicio Público	4,305.0	66.9	66.9	4,305.0	3,858.3	446.7	10.4
Modernización del Catastro Mexiquense	32,347.7	645.7	645.7	32,347.7	28,683.1	3,664.6	11.3
Administración del Sistema Estatal de Información Estadística y Geográfica	55,402.3	4,401.9	4,105.5	55,698.7	43,065.1	12,633.6	22.7
Gobierno Electrónico	6,311.7	352.1	352.1	6,311.7	5,137.1	1,174.6	18.6
Previsiones para el Pago de Adeudos de Ejercicios Fiscales Anteriores		1,430.8		1,430.8	1,353.3	77.5	5.4
TOTAL	98,366.7	6,897.4	5,170.2	100,093.9	82,096.9	17,997.0	18.0

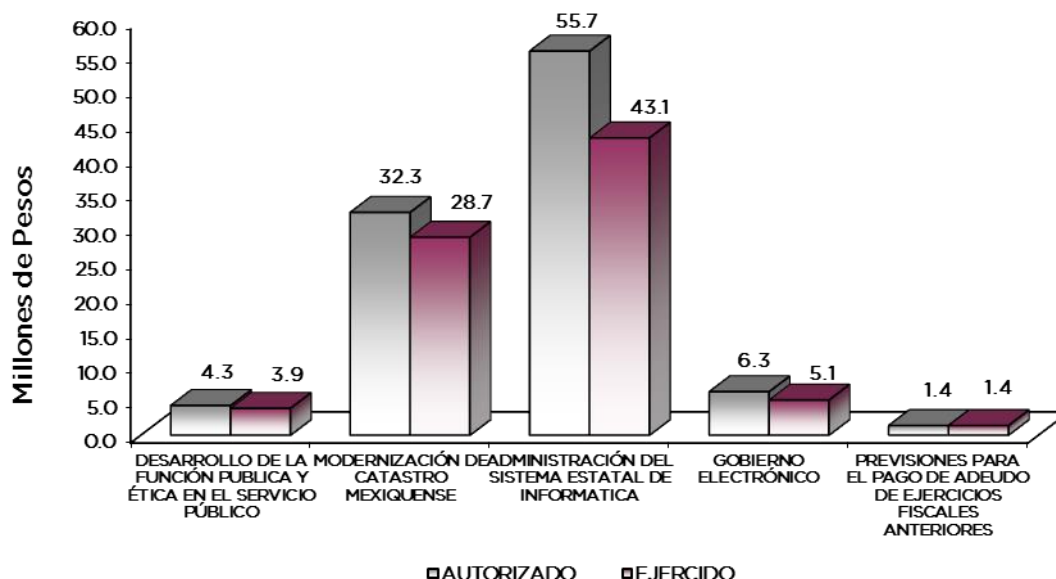

AVANCE OPERATIVO-PROGRAMÁTICO Y PRESUPUESTAL

METAS PROGRAMADAS Y ALCANZADAS

GOBIERNO

01030401 DESARROLLO DE LA FUNCIÓN PÚBLICA Y ÉTICA EN EL SERVICIO PÚBLICO

0103040101 CONTROL Y EVALUACIÓN INTERNA DE LA GESTIÓN PÚBLICA

010304010101 FISCALIZACIÓN, CONTROL Y EVALUACIÓN INTERNA DE LA GESTIÓN PÚBLICA

Las acciones de control y evaluación promueven la eficiencia operativa en todas las áreas del Instituto de Información e Investigación Geográfica, Estadística y Catastral del Estado de México (IGECEM), la fiscalización promueve las buenas prácticas de la administración, brinda un valor agregado al identificar áreas de oportunidad; apoya en la implementación de controles, previene o detecta errores.

Realizar Auditorías, con el Propósito de Verificar el Cumplimiento del Marco Normativo que Regula el Funcionamiento de las Dependencias y Organismos Auxiliares del Ejecutivo Estatal y los Ayuntamientos

Durante el ejercicio 2018, se llevaron a cabo las 18 auditorías programadas, alcanzando la meta al 100 por ciento, las auditorías realizadas fueron 13 administrativas, 2 financieras y 3 integrales.

Realizar Evaluaciones para Determinar el Grado de Eficacia y Eficiencia en los Procesos, así como en el Desempeño Institucional de las Dependencias y Organismos Auxiliares del Ejecutivo Estatal

Durante el ejercicio 2018, a efecto de contribuir a la mejora continua, se realizaron las 2 evaluaciones programadas, las evaluaciones realizadas fueron 1 a procesos y 1 al desempeño institucional, alcanzando la meta al 100 por ciento.

Realizar Inspecciones a Rubros Específicos en las Dependencias, Organismos Auxiliares del Ejecutivo Estatal y en su Caso Ayuntamientos, con el Propósito de Constatar el Cumplimiento del Marco Normativo que lo Regula

La Contraloría Interna efectuó 74 inspecciones en diferentes áreas administrativas del IGECEM, tendientes a revisar el apego al marco jurídico administrativo en el cumplimiento de las metas y objetivos de corto plazo, tales como: verificar que la página de transparencia cumpla con lo establecido en la propia Ley, así como el análisis y verificación al cumplimiento de las metas programáticas presupuestales, alcanzando la meta al 100 por ciento, de las inspecciones realizadas 18 fueron financieras y 56 administrativas.

Participar en Testificaciones, con el Propósito de Asegurarse que los Actos Administrativos se Realicen Conforme a la Normatividad Vigente

A través de las testificaciones se verificó la realización de actos oficiales, como es la baja o destino final de bienes propiedad del Instituto con la finalidad de dejar constancia de dichos actos a través de la elaboración de actas administrativas circunstanciadas. De igual manera se testificaron actos de entrega recepción de los titulares de diferentes unidades administrativas del Instituto, Para el periodo que se reporta

se participó en 32 entre ellas, 12 entregas recepción, 2 inventarios al almacén, 2 por robo de vehículo y 16 protocolos de actuación, alcanzando la meta programada al 100 por ciento.

Participación del Órgano Interno de Control en Reuniones que por Mandato Legal o Disposición Administrativa así lo Requiera

La intervención del Órgano Interno de Control en las sesiones de órganos de gobierno, órganos colegiados y reuniones de trabajo se encuentran fundamentados en diversos ordenamientos. Durante el periodo que se informa se participó en 24 reuniones, distribuidas de la siguiente forma: 4 de mejora regulatoria, 9 de adquisiciones y servicios, 2 de arrendamientos y adquisición de inmuebles, 2 de transparencia y 7 de otros Órganos Colegiados.

Implementar la Metodología del Modelo de Control Interno (MICI)

Durante el ejercicio 2018, se llevó a cabo el Proyecto de Modelo de Control, alcanzando la meta al 100 por ciento.

01080102 MODERNIZACIÓN DEL CATASTRO MEXIQUENSE

0108010201 DESARROLLO CATASTRAL

010801020101 INFORMACIÓN CATASTRAL

Entre las principales funciones que realiza el IGECM, se encuentran las de integrar, conservar y actualizar la información catastral de los inmuebles localizados en las jurisdicciones territoriales de los municipios del Estado de México, mediante la permanente validación de los registros municipales gráficos y alfanuméricos, con soporte en el marco jurídico normativo en la materia, el desarrollo de un Sistema de Información Catastral y la profesionalización de los servidores públicos estatales y municipales con base en las Normas Institucionales de Competencia Laboral (NICL), además de atender las solicitudes de avalúos catastrales, comerciales y estudios de valores unitarios de suelo de dependencias y entidades públicas de carácter federal, estatal y municipal, así como la sociedad en general, entre otros productos y servicios

Revisar Técnicamente e Integrar Actualizaciones Municipales al Registro Gráfico

Respecto a la actualización de la cartografía lineal catastral, fueron procesadas las propuestas de modificaciones a las delimitaciones de áreas homogéneas, bandas de valor y manzanas, así como a los códigos de clave de calle y nomenclatura, correspondientes a los 125 municipios de la Entidad, de tal manera que al cierre del año 2018 el registro gráfico contiene 7 mil 587 áreas homogéneas, 2 mil 486 bandas de valor, 171 mil 858 manzanas y 137 mil 489 códigos de clave de calle.

Revisar Técnicamente las Propuestas Municipales de Actualización de Valores Unitarios de Suelo y Construcciones

Se llevó a cabo la revisión técnica de los proyectos municipales de actualización a las tablas de valores unitarios de suelo y construcciones para el ejercicio fiscal 2019 de los 125 municipios de la Entidad, lo que permitió mantener la homogeneidad y congruencia técnica de la información catastral, actualizándose 6.881 valores unitarios de suelo en áreas homogéneas, se ratificaron 635, se integraron 71 nuevas áreas homogéneas y 13 se dieron de baja; por lo que se refiere a la actualización de los valores unitarios de construcciones, el incremento promedio para las 110 tipologías de construcciones vigentes ascendió a 4.1 por ciento.

Integrar los Padrones Catastrales Municipales al Sistema Estatal de Información

Se realizó el registro, control y procesamiento de los respaldos del Sistema de Información Catastral, a partir de la información que mensualmente reportan los 125 municipios de la Entidad, con el propósito de integrar y actualizar el padrón catastral estatal.

Actualizar y Mantener el Padrón Catastral Estatal

Durante el año 2018 se llevó a cabo la depuración y actualización de la información catastral, lo que permitió mantener la homogeneidad y congruencia de la información catastral.

Capacitar y Supervisar al Personal de las Delegaciones Regionales del IGCEM

En relación con la capacitación, se impartió un curso al personal de las Delegaciones Regionales del IGCEM, denominado Curso – Taller del Actualización de Tablas de Valores Unitarios de Suelo y Construcciones. Por otro lado, se realizaron 18 supervisiones donde se verificaron las actividades relacionadas con el programa de trabajo de información catastral municipal, con el propósito de mejorar la actividad catastral y el manejo de la información en esta materia por parte de los servidores públicos de las Delegaciones Regionales del Instituto.

Practicar Avalúos Catastrales y Comerciales

En atención a las solicitudes presentadas por dependencias, entidades y sociedad en general, se llevaron a cabo 378 avalúos catastrales y comerciales, 6 avalúos más a los programados, resultado de la demanda de los usuarios de este servicio.

Elaborar Estudios de Valores Unitarios del Suelo

Se llevaron a cabo 161 estudios de valores unitarios comerciales de suelo, 4 más de la meta programada, superando la meta en 2.5 por ciento, debido a que esta actividad depende de las solicitudes de los usuarios de este servicio, y se recibieron más solicitudes de las previstas en el programa de trabajo.

Actualizar los Ordenamientos Jurídicos Normativos de la Información Catastral

Por lo que se refiere a los proyectos de reformas, adiciones y derogaciones a las disposiciones del Título Quinto del Código Financiero del Estado de México y Municipios, su Reglamento, el Manual Catastral del Estado de México y el Reglamento de Coordinación y Participación Catastral del Estado de México, fueron actualizadas mediante la aprobación de las propuestas de reformas, adiciones y derogaciones a diversas disposiciones, lo que permitió actualizar la normatividad en la materia, a efecto de mejorar la administración y operación de la información catastral en los ayuntamientos de la Entidad.

010801020102 SERVICIOS DE INFORMACIÓN CATASTRAL

Comercializar Avalúos Catastrales y Comerciales

Otras de las actividades que son parte de los productos y servicios que el Instituto realiza, es la obtención del valor catastral o comercial de un inmueble y las construcciones, esto de acuerdo con características cualitativas y cuantitativas del inmueble objeto de estudio. Este producto les brinda certeza a los usuarios para hacer trámites ante instituciones y terceros. Durante el ejercicio 2018 se realizaron 403 avalúos de 400

programados, superando la meta en un 0.8 por ciento, debido a que es una meta sujeta a la demanda de los usuarios que necesiten el servicio.

Comercializar Estudios de Valores Unitarios del Suelo

Atendiendo la necesidad que los usuarios tienen de conocer los valores unitarios comerciales, éste se practica a inmuebles susceptibles de compra-venta, afectación, expropiación, áreas de donación, inmuebles en garantía o regularización, a efecto de que el usuario cuente con un parámetro que le permita realizar una negociación en términos más adecuados. Dentro de este rubro se llevaron a cabo 155 estudios durante el periodo, superando la meta en un 3.3 por ciento conforme a lo programado, debido a que se encuentra sujeta a la demanda de los usuarios que necesiten el servicio.

Comercializar Levantamientos Topográficos Catastrales

El levantamiento topográfico catastral, es un servicio que ofrece este Instituto, requiere de la notificación previa a los vecinos colindantes, ya que constituye un documento administrativo, este nos permite saber si un terreno tiene una superficie y colindancias correctas. En este sentido, se llevaron a cabo 401 levantamientos topográficos en el periodo, superando la meta programada en un 5.5 por ciento, debido a que es una meta que se encuentra sujeta a la demanda de los usuarios.

Realizar Evaluaciones para la Certificación de Competencias Laborales en Materia de Catastro

Como parte de los trabajos del Instituto, se llevan a cabo las evaluaciones a candidatos municipales a certificarse en las competencias laborales en materia de catastro, esto con la finalidad de que estén calificados y capacitados para llevar a cabo actividades administrativas que recaen en el manejo eficiente de los procedimientos que se instrumentan al interior del área catastral y que, por ende, su competencia laboral genera calidad en la atención en los catastros de los municipios. En este periodo, el Instituto realizó 255 evaluaciones de candidatos municipales a certificarse, superando la meta programada en un 6.3 por ciento, debido a que la meta está sujeta a la demanda de los servidores públicos que están interesados en su certificación.

01080102 MODERNIZACIÓN DEL CATASTRO MEXIQUENSE

0108010202 SISTEMAS MUNICIPALES DE INFORMACIÓN CATASTRAL

010801020201 INFORMACIÓN CATASTRAL MUNICIPAL

A través de la continua validación de los registros gráficos municipales a nivel manzana y de la depuración y actualización de la información predial contenida en las bases de datos gráfica y alfanumérica de los padrones municipales, se integra y actualiza de manera permanente la información catastral de los inmuebles localizados en la jurisdicción territorial del Estado de México.

Actualizar las Tablas de Valores Unitarios de Suelo y Construcciones

El Instituto a través de las delegaciones regionales llevó a cabo la revisión técnica de las propuestas de actualización de las tablas de valores unitarios de suelo y construcciones presentadas por los municipios adscritos a su respectiva jurisdicción, revisándose los 125 municipios de la Entidad.

Depurar y Actualizar la Información Catastral

Respecto a la depuración y actualización de la información catastral, el Instituto recibió los reportes correspondientes de los 125 municipios de la Entidad, lo que permitió cumplir la meta anual programada y con ello contar con información catastral confiable.

Integrar la Base de Datos del Mercado Inmobiliario

En relación a la integración de la base de datos del mercado inmobiliario, se realizaron 739 investigaciones de valores unitarios comerciales de suelo, 37 más de la meta programada, superando la meta programada de 702 investigaciones en 5.3 por ciento.

01080201 ADMINISTRACIÓN DEL SISTEMA ESTATAL DE INFORMACIÓN ESTADÍSTICA Y GEOGRÁFICA

0108020101 INFORMACIÓN ESTATAL ESTADÍSTICA Y GEOGRÁFICA

010802010101 INFORMACIÓN GEOGRÁFICA – CARTOGRÁFICA

El Libro Décimo Cuarto del Código Administrativo del Estado de México, establece las políticas para la producción de información e investigación geográfica en apoyo al Sistema de Planeación Democrática, en pro de un mejor desarrollo en la Entidad y Municipios; premisa que permite proponer acciones y lineamientos técnicos normativos para implementar el uso estratégico de los datos y las tecnologías de la información; recurso básico para que, los administradores del territorio lleven a cabo la toma de decisiones en la planeación del desarrollo del Estado de México, en beneficio de la población.

Generar Información Cartográfica para el Diagnóstico y la Ordenación del Territorio del Estado de México

La existencia de sensores situados en plataformas espaciales dio origen a la Teledetección, la cual es empleada como complemento a estudios orientados al medio ambiente, recursos naturales, hidrología. Geología, estimación de cosechas, control de plagas, producción agrícola, usos del suelo, planificación urbana y regional, entre otras. Actualmente la gestión de imágenes LANDSAT se realiza en el portal del Servicio Geológico Nacional de los Estados Unidos de Norteamérica; por medio del cual durante el ejercicio 2018 se generó la cartografía de 132 mapas divididos en 44 hojas en modo pancromático, 44 en color y 44 en modo fusión de la cobertura estatal, lo cual permitió cumplir con la meta programada.

Generar Productos Cartográficos

El IGECEM como entidad normativa en la producción de datos e información cartográfica, tiene la responsabilidad de disponer de medios y recursos gráficos para coadyuvar en proyectos territoriales con las dependencias y organismos de la administración pública estatal, los municipios, las instituciones académicas y de investigación, así como el público en general. Para cumplir con este objetivo, durante el ejercicio 2018, se elaboraron 999 de los 957 productos cartográficos programados, superando la meta en 4.4 por ciento.

Coordinar el Observatorio del Estado de México (OEM)

En el 2018 se llevaron a cabo las 4 sesiones de trabajo programadas, en las cuales se expusieron temas por demás importantes, destacan los presentados por la Secretaría de Transporte Masivo y teleférico del

Estado de México, con el tema “Presentación de la Operación del Tren Interurbano para el Desarrollo Económico Toluca-México”, la Comisión Nacional para el Conocimiento y Uso de la Biodiversidad (CONABIO), con el tema “Presentación Atlas de Naturaleza y Sociedad”, “Presentación: Accesibilidad a oportunidades de desarrollo y multifuncionalidad urbana.”, a cargo del Dr. José Antonio Álvarez Lobato y la Presentación: Sistema Geocatastral del Estado de México (SIGECM) “V1” a cargo de la Dirección de Geografía del IGECM, alcanzando la meta al 100 por ciento.

Impartir Talleres de Capacitación en Materia de Información Geográfica

Con el objeto de fortalecer el conocimiento y la formación para la generación de la cartografía del Estado de México y sus municipios, la Dirección de Geografía del IGECM, normativa en la materia, llevó a cabo los 8 cursos de capacitación programados a personal de las Delegaciones Regionales, relacionada con la temática de “Cartografía Digital”; de “Infraestructura de Datos Espaciales del Estado de México”; “Metadatos Geográficos” y “Asesoría en Topografía”, todos ellos con la finalidad de homologar el conocimiento en materia cartográfica y fortalecer el capital humano del Instituto.

Actualizar la Plataforma del Centro de Colaboración Geoespacial

El Centro de Colaboración Geoespacial (CCG) es una herramienta que integra, estandariza y mantiene actualizada la información sectorial del gobierno estatal, la cual permite el acceso y consulta a todas las dependencias, organismos de la administración pública federal, estatal y municipal, así como el público en general.

Con este proyecto el IGECM fortalece su liderazgo en materia geotecnológica y Sistemas de Información Geográfica aplicados al ordenamiento territorial, la planeación urbana, y protección civil, entre otros. Al cierre del año la plataforma cuenta con 739 capas temáticas relacionadas con el medio físico-geográfico, así como aspectos sociodemográficos y económicos para la planeación del desarrollo de la Entidad.

Supervisar la Cartografía Municipal Derivada de los Programas Estatales de Modernización Catastral

En el Marco del Proyecto Ejecutivo Catastral del Estado de México (PEC15), financiado por el Gobierno del Estado de México y la Secretaría de Desarrollo Agrario, Territorial y Urbano (SEDATU), con un 40 y 60 por ciento respectivamente; se integran 2 reportes de las visitas en campo, de la revisión y verificación del uso de los productos derivados del vuelo fotogramétrico generado para los municipios metropolitanos del Valle de México; entre los cuales destacan las Fotografías aéreas, Modelo Digital de Elevación, ortofoto y la cartografía de restitución vectorial. La supervisión permitió establecer acciones y estrategias para el aprovechamiento de la información por parte de los H. Ayuntamientos.

Actualizar el Atlas Cibernético del Estado de México

El Atlas Cibernético del Estado de México es un sitio web, el cual tiene como propósito fundamental contar con una plataforma informática que permita la integración, visualización y análisis, de información sectorial y municipal, del medio geográfico, de las actividades socioeconómicas, de infraestructura y servicios públicos, para que las dependencias y organismos de la administración pública estatal y los municipios, definan acciones y estrategias para la realización y monitoreo de proyectos, obras y acciones vinculadas a la planeación estatal. En el periodo que se informa se integraron 250 datos geográficos cumpliendo la meta al 100 por ciento.

Actualizar la Red Geodésica del Estado de México

La Red Geodésica es el conjunto de estaciones de monitoreo, la cual se presenta como una alternativa que permite a los usuarios ligar sus proyectos cartográficos, obras e infraestructura civil; alojados en la plataforma informática que dispone de manera gratuita el Instituto, para la realización de levantamientos geodésicos o topográficos con tecnología GPS. En este periodo se verificaron en campo 150 vértices geodésicos en los municipios de: Temascaltepec, Toluca, Zinacantepec, San Simón de Guerrero, Tejupilco, Amatepec, Zumpango y Temascalapa. También se realizó la verificación y colocación de veinte placas geodésicas en los municipios de Zinacantepec, Zumpango y Temascalapa, con lo que se dio cumplimiento a la meta programada.

Elaborar el Modelo Conceptual del Proyecto "Infraestructura de Datos Espaciales del Estado de México"

La infraestructura de datos espaciales es la integración de tecnologías, normas y planes institucionales que facilitan la disponibilidad y compartición de datos espaciales. En el periodo que se informa se culmina la elaboración del modelo conceptual del proyecto, este documento tiene como propósito difundir el modelo conceptual que el IGECEM emplea para dar a conocer la Infraestructura de Datos Espaciales del Estado de México (IDEEDOMEX).

010802010102 INFORMACIÓN ESTADÍSTICA

Durante el transcurso de 2018, se realizaron esfuerzos importantes para producir información de calidad y de actualización continua, acerca de los principales hechos socioeconómicos de la entidad. En este marco de acciones, se generaron productos estadísticos en los que se aprovecharon los registros administrativos tanto del Gobierno Federal como Estatal, cuyo objeto entre otros, es proporcionar información que responda a las necesidades de planeación, definición de políticas públicas y de programas del sector público.

Actualizar las Estadísticas Socio-Económicas Sectoriales del Sistema Estatal de Información

En el marco de las actividades que realiza el Instituto de Información e Investigación Geográfica, Estadística y Catastral del Estado de México (IGECEM), principalmente en lo que corresponde a la captación, integración, producción y actualización de la información en materia estadística, durante el año 2018, se recopiló datos estadísticos provenientes de registros administrativos de 100 unidades productoras de información, que dieron origen a documentos estadísticos con desagregación estatal y municipal, alcanzando la meta al 100 por ciento. Los documentos elaborados fueron los siguientes:

- Agenda Estadística Básica del Estado de México

Publicación que refiere acontecimientos sociales como población, hechos vitales, salud, alimentación, abasto social, asistencia social, educación, cultura, justicia y empleo; económicos como el Producto Interno Bruto a precios corrientes y constantes, a nivel estatal y nacional. Asimismo, presenta datos del sector agropecuario, industrial (minería y electricidad), turismo y comunicaciones, del mismo modo, proporciona información del sector público así como del rubro financiero y monetario, estos dos últimos a nivel nacional.

- Información Socioeconómica Básica Regional

El documento muestra un análisis de los aspectos sociales y económicos de cada una de las regiones geográficas en que se divide el territorio estatal. La información estadística se presenta a nivel regional y tiene como unidad de observación al municipio, particularidad que permite contar con datos específicos sobre variables de educación, economía, finanzas y otros temas de utilidad en la planeación regional, formulación de planes de desarrollo local y la elaboración de políticas públicas.

Estimar el Producto Interno Bruto Estatal

Con el propósito de proporcionar información oportuna y puntual de indiscutible valor práctico, que permite conocer aspectos relevantes de la economía estatal, se realizó la estimación del Producto Interno Bruto del Estado de México, que contiene datos estadísticos para el periodo comprendido de 2007 a 2017 a precios constantes y corrientes para los 20 sectores de la actividad económica, a nivel estatal y nacional, las cifras reflejan la estructura y evolución de los mismos, de esta manera el IGECM ha realizado esfuerzos significativos para producir cada vez más y mejor información para atender a distintos tipos de usuarios que faciliten su uso y hacer un mejor uso de ella.

Integrar el Anexo Estadístico del Informe de Gobierno

En cumplimiento a lo dispuesto por la Constitución Política del Estado Libre y Soberano de México, la cual establece que el gobernador de la entidad tiene la obligación de rendir a la Legislatura del Estado, en el mes de septiembre de cada año, un informe sobre el estado general que guarde la Administración Pública Estatal; en el año 2018, el IGECM realizó la integración del Anexo Estadístico del Primer Informe de Gobierno en sus Tomos I y II, divididos cada uno de ellos en cuatro pilares; a los que se suma el apartado de Ejes Transversales, que permiten dar a conocer un amplio panorama de los avances y logros alcanzados durante el primer año de gobierno de una administración pública comprometida con los objetivos de mejorar y elevar el nivel de vida de la sociedad mexiquense, así como de generar las condiciones para una mayor igualdad de oportunidades.

Dar Seguimiento a la Certificación del Anexo Estadístico

En el ámbito de las actividades del Sistema de Gestión de la Calidad del IGECM concernientes al seguimiento de la Certificación del Anexo Estadístico del Informe de Gobierno, durante 2018 se realizaron 2 auditorías, 1 interna la cual fue practicada por el equipo de auditores internos del Instituto y otra externa, esta última realizada el día 15 de noviembre por IQS Corporation, S.A. de C.V. Organismo Internacional de Certificación de Sistemas de Gestión, que evaluó la continuidad del cumplimiento satisfactorio de los requisitos establecidos por la norma NMX-CC-9001-IMNC-2015/ISO 9001:2015, así como la capacidad del Sistema de Gestión de la Calidad para asegurar que el IGECM atiende las exigencias legales y reglamentarios aplicables; con resultados aprobatorios, es decir, el Sistema de Gestión de la Calidad mantiene los estándares de calidad marcados por la norma enunciada.

Actualizar la Base de Datos Histórica del Sistema Estatal de Información

En el año 2018, el IGECM cumplió la meta de actualizar 24 módulos de información estadística que componen la Base de Datos Histórica del Sistema Estatal de Información proveniente de registros administrativos de diversas unidades productoras de información; lo que permite al público usuario realizar consultas dinámicas sobre información de tipo económico, social y demográfico, así como de cobertura geográfica municipal, regional y estatal.

Integrar la Información Estadística de los Sectores de la Administración Pública Estatal

Con el propósito de almacenar, ordenar, validar, preservar y aprovechar la información estadística del IGECEM, en el año 2018, se integró información estadística de 30 sectores, los sectores de los cuales se integró información fueron los siguientes: Secretaría General de Gobierno, Secretaría de Finanzas, Secretaría de Salud, Secretaría del Trabajo, Secretaría de Educación, Secretaría de Desarrollo Social, Secretaría de Desarrollo Urbano y Metropolitano, Secretaría de Desarrollo Agropecuario, Secretaría de Desarrollo Económico, Secretaría de Turismo, Secretaría de la Contraloría, Secretaría de Movilidad, Secretaría del Medio Ambiente, Secretaría de Obra Pública, Secretaría de Comunicaciones, Secretaría de Seguridad, Secretaría de Justicia y Derechos Humanos, Fiscalía General de Justicia del Estado de México, Tribunal Superior de Justicia del Estado de México, Poder Legislativo del Estado de México, Instituto de Información e Investigación Geográfica, Estadística y Catastral del Estado de México, Instituto de Seguridad Social del Estado de México y Municipios, Sistema para el Desarrollo Integral de la Familia del Estado de México, Instituto Mexicano del Seguro Social, Dirección General de Personal, Índice de Precios y Tipo de Cambio, Electricidad, Población, Lecherías Diconsa y Créditos Agropecuarios, información estadística proveniente de registros administrativos de dependencias de la administración pública federal y estatal, cumpliendo así la meta programada al 100 por ciento.

Elaborar Indicadores Económicos y Sociales Oportunos

A fin de generar más y mejor información para darla a conocer de manera oportuna, clara y accesible, se realizó la actualización del módulo de los indicadores económicos y sociales; los cuales se presentan con cobertura geográfica internacional, nacional, entidad federativa y del Estado de México, con el objetivo de brindar un flujo mensual de datos ininterrumpidos para los encargados de tomar decisiones.

Impartir Cursos de Capacitación en Materia de Información Estadística

En materia de información estadística se trabajó con sectores de la Administración Pública Estatal que solicitaron capacitación, principalmente, en lo que se refiere al llenado de cédulas y cuestionarios de información del Registro Estadístico Nacional (REN).

Se capacitó a Servidores Públicos de las dependencias del Ejecutivo del Estado, sobre un nuevo Sistema de Información Estadística del Informe de Gobierno para la integración del Anexo Estadístico.

010802010103 SERVICIOS DE INFORMACIÓN ESTADÍSTICA Y GEOGRÁFICA

En el marco actual, la sociedad requiere de servicios e información, oportunos y de mayor calidad, en este aspecto la información se vuelve indispensable en el ámbito laboral y de investigación. Es por esto que el Instituto está obligado a brindar mejores servicios mediante los cuales los usuarios puedan acceder a información como la cartografía oficial territorial estatal, productos estadísticos y servicios que son de la competencia del mismo.

Diseñar y Editar Documentos

Durante el ejercicio 2018, se llevó a cabo la edición e impresión de 18 documentos sobre información geográfica, estadística y catastral que ofrece el Instituto en sus centros de consulta, con el propósito de la demanda del público usuario, alcanzando la meta programada en 94.7 por ciento, no se alcanzó la meta programada, debido que existen publicaciones en proceso de autorización.

Los documentos que se diseñaron y editaron fueron los siguientes:

- Tarifa de Productos y Servicios 2018. Cartel y publicación electrónica.
- Mapa Orográfico del Estado de México. Cartel y CD.
- Nomenclátor de localidades del Estado de México. Publicación electrónica.
- Boletín de Estadísticas Vitales 2017. Publicación electrónica.
- Proceso de evaluación para el proceso de certificación en las Normas Institucionales de Competencia Laboral. Cartel y publicación electrónica.
- Producto Interno Bruto Nacional y Estatal 2017. Publicación electrónica.
- Anexo estadístico del 1° Informe de Resultados del Gobierno del Estado de México, Tomo I y II. (Dos documentos).
- Díptico: Conoce al IGECM. Impreso y publicación electrónica.
- Díptico: Productos y servicios Catastrales. Impreso y publicación electrónica.
- Díptico: Productos y servicios Geográficos. Impreso y publicación electrónica.
- Díptico: Productos y servicios Estadísticos. Impreso y publicación electrónica.
- Díptico: Productos y servicios Catastrales. Impreso y publicación electrónica.
- Registro y renovación de especialistas en valuación inmobiliaria. Cartel y publicación electrónica.
- Estudios de Valores Unitarios Comerciales de Suelo. Cartel y publicación electrónica
- Levantamiento Topográfico Catastral. Cartel y publicación electrónica.
- Avalúo Catastral y/o Comercial. Cartel y publicación electrónica.
- Mapa de Regionalización 2017-2023. Cartel y publicación electrónica
- Mapas Municipales (125 municipios). Cartel y publicación electrónica.

Atender a Usuarios

Para hacer frente a la demanda de información y con ello satisfacer las expectativas y necesidades de los usuarios en materia geográfica, estadística y catastral, y cumplir de esta manera con el Servicio Público Estatal de Información, a fin de ofrecer datos oportunos que permitan sustentar la toma de decisiones en los ámbitos público, académico y social, fueron atendidos en el año que se informa un total de 6 mil 872 usuarios, logrando superar la meta programada de 6 mil 500 usuarios en 5.7 por ciento, como resultado de un mayor número de usuarios de información que acudieron a los centros de consulta del Instituto.

Digitalizar el Acervo Cartográfico

Actividad primordial que tiene como finalidad el almacenamiento digital del acervo del Instituto, esto ayudará a evitar el deterioro que se presenta en su uso cotidiano y nos permitirá que en el futuro su reproducción pueda ser más fácil y accesible, así como su consulta en medios electrónicos. Esto dio como resultado que en el ejercicio 2018 se digitalizaran 4 mil 500 documentos cartográficos, cumpliendo la meta al 100 por ciento.

Organizar Eventos de Divulgación de Productos y Servicios

Adicionalmente y con el objeto de fortalecer la cultura de la información, así como la divulgación de esta entre la población mexiquense y debido a la importancia de los productos y servicios que emite el Instituto, los que representan un elemento importante de la información de nuestro Estado, se llevó a cabo la realización de 16 eventos, superando la meta programada de 15 eventos en 6.7 por ciento.

Los eventos realizados fueron los siguientes:

- Eventos de difusión de los Sistemas de Información Estatal del IGCEM con Autoridades Municipales en materia de catastro para la Región Sur, con sede en Valle de Bravo.
- Eventos de difusión de los Sistemas de Información Estatal del IGCEM con Autoridades Municipales en materia de catastro para la Región del Valle de México, con sede en Atizapán de Zaragoza.
- Eventos de difusión de los Sistemas de Información Estatal del IGCEM con Autoridades Municipales en materia de catastro para la Región del Valle de Toluca, con sede en Toluca.
- Eventos de difusión de los Sistemas de Información Estatal del IGCEM con Autoridades Municipales en materia de catastro para la Región Norte, con sede en San Felipe del Progreso.
- Eventos de difusión de los Sistemas de Información Estatal del IGCEM con Autoridades Municipales en materia de catastro para la Región Oriente, con sede en Chalco.
- Eventos de difusión de los Sistemas de Información Estatal del IGCEM con Autoridades Municipales en materia de catastro para la Región Nororiente, con sede en San Martín de las Pirámides.
- Difusión del Cartel del Proceso de Evaluación para la Certificación en las Normas Institucionales de Competencia Laboral, el Cartel de tarifa de productos y Servicios 2018 del Instituto.
- Capacitación para el personal de la Coordinación de Atención Ciudadana, sobre los programas, trámites y servicios que ofrece el IGCEM.
- Distribución de publicaciones en las nueve Delegaciones de la Tarifa de Productos y Servicios que oferta el IGCEM para el ejercicio 2018.
- Distribución de productos con la nueva imagen institucional para su comercialización y consulta en las nueve Delegaciones Regionales del Instituto.
- Feria Internacional del Libro del Estado de México 2018. (Stand de productos).
- Seminario de Inducción para Autoridades Municipales Electas 2019-2014. (Ponencia y mesa informativa)
- Distribución del Anexo estadístico del 1º Informe de Resultados del Gobierno del Estado de México, Tomo I y II.. (Disco).
- Feria del Libro, Chapingo 2018, (Stand de Productos).
- 3ª. Feria de la Ciencia y tecnología en el municipio de Metepec. (Stand de productos).
- Jornada de Fortalecimiento en Materia de Planeación para el Desarrollo Municipal 2019-2021 en el Instituto Hacendario del Estado de México. (Ponencia y mesa informativa)

Comercializar Productos y Servicios

Una parte muy importante del Instituto es la de comercializar los productos geográficos y estadísticos que se generan. Durante el ejercicio 2018, a través de los nueve centros de consulta del Instituto, se vendieron 13 mil 13 productos y servicios, superando la meta por gramada de 11 mil productos y servicios en 18.3 por ciento, los más demandados por los usuarios fueron la reproducción de información cartográfica, los avalúos catastrales y/o comerciales, así como los levantamientos topográficos.

Atender Consultas en Línea de Productos y Servicios

Realizar la promoción de los productos y servicios del Instituto no es una tarea ajena a las nuevas tecnologías de información, por lo que el portal electrónico se ha convertido en un instrumento de gran importancia para promover y dar a conocer la información que éste produce, pues ha propiciado un mejor vínculo de acercamiento con la población y ha permitido a los usuarios disponer de información confiable y

oportuna sobre los productos y servicios que ofrece el IGECM; en este sentido, en el ejercicio 2018 se registró la visita de 77 mil 544 usuarios, superando la meta programada de 75 mil usuarios en 3.4 por ciento.

Formular Convenios Interinstitucionales

Como parte de las acciones encaminadas a fortalecer las relaciones interinstitucionales, destaca la firma de 15 convenios, los cuales fueron establecidos con dependencias estatales e instituciones académicas, superando la meta programada de 14 convenios en 7.1 por ciento.

Los convenios firmados fueron los siguientes:

- Convenio de Colaboración con el Instituto de Administración Pública del Estado de México, IAPEM.
- Convenio de Colaboración con el Instituto Mexiquense de la Vivienda Social, IMEVIS.
- Convenio de Coordinación con la Fiscalía General de Justicia del Estado de México, FGJEM.
- Convenio de Colaboración y Coordinación con la Secretaría de Cultura.
- Convenio de Concertación con el Instituto de Estudios Superiores, ISIMA.
- Convenio de Intercambio de Información con el Consejo Estatal de Población, COESPO.
- Convenio de Colaboración con la Universidad Nacional Autónoma de México, UNAM.
- Convenio de Coordinación con la Secretaría de Comunicaciones.
- Convenio de Colaboración con el Instituto Nacional de Administración Pública A.C., INAP.
- Acuerdo de Coordinación con el Instituto Mexiquense para la Vivienda Social, IMEVIS.
- Convenio de Colaboración con la Universidad Nacional Autónoma de México, UNAM.
- Convenio de Colaboración con el Ayuntamiento de Atenco.
- Convenio de Colaboración con la Dirección de Recursos Materiales.
- Convenio de Colaboración con el Ayuntamiento de Papalotla.
- Convenio de Colaboración con la Secretaría de Desarrollo Agrario, Territorial y Urbano, SEDATU.

Capacitar y dar Asistencia Técnica a Municipios

Una actividad importante para homologar el trabajo de los servidores públicos municipales es la capacitación, sobre todo en el área técnica, es por ello que el Instituto pone especial interés en su realización, lo que da como resultado; que el personal municipal ofrezca un servicio de calidad para el contribuyente mexiquense. En este rubro el IGECM, en el ejercicio 2018 proporcionó las 32 asesorías programadas en materia geográfica, estadística y catastral, cumpliendo la meta al 100 por ciento.

01080201 ADMINISTRACIÓN DEL SISTEMA ESTATAL DE INFORMACIÓN ESTADÍSTICA Y GEOGRÁFICA

0108020102 SISTEMAS MUNICIPALES DE INFORMACIÓN ESTADÍSTICA Y GEOGRÁFICA

010802010201 INFORMACIÓN GEOGRÁFICA MUNICIPAL

El Servicio Público de Información consiste en poner a disposición de los usuarios y el público en general la información que genera el Instituto, así como difundirla oportunamente, promover su conocimiento, uso y aprovechamiento. Bajo este enfoque, el IGECM, consiente de la importancia de la información que requiere hoy día la administración municipal, produce datos e información cartográfica básica y temática en la modalidad de mapas municipales, catálogo de localidades, cartografía a nivel colonia y manzana urbana,

con el objeto de que los ayuntamientos la fortalezcan con sus datos sectoriales para la conformación de los Sistemas de Información Geográfica Municipales y mejorar la administración y planeación de los municipios.

Actualizar la Cartografía Urbana Municipal Catastral

Con el objeto de fortalecer a las áreas técnicas de los catastros municipales, durante el ejercicio 2018, se actualizó la zonificación catastral de los 125 municipios de nuestra Entidad. La información cartográfica es referente esencial para que los ayuntamientos lleven a cabo la recaudación fiscal, además de ser el instrumento para representar resultados de proyectos, programas y acciones municipales.

Actualizar el Nomenclátor de Localidades del Estado de México

Una buena administración del territorio se basa en el conocimiento de sus recursos y en especial de su territorio organizado por localidades; contar con un catálogo de localidades que contenga el nombre oficial, la ubicación geográfica, la categoría política y administrativa, así como sus atributos espaciales, resultan fundamentales para la administración municipal. La revisión de la integración territorial municipal es una actividad estratégica, por ello el Instituto llevó a cabo la actualización del catálogo de localidades de los 125 municipios de la Entidad, lo cual permitió orientar una mejor toma de decisiones en la planeación del desarrollo.

La cartografía como instrumento de georreferencia de la información de localidades, corresponde al espacio, que se congrega en localidades urbanas o rurales, para el efecto del Estado de México, a través de la Ley Orgánica Municipal las considera y clasifica en cinco categorías políticas: ciudad, villa, pueblo, ranchería y caserío, cada una de ellas representan un elemento esencial en la planeación del desarrollo municipal, por lo que es necesario estandarizar sus técnicas de levantamiento y representación, con el objeto de fortalecer el catalogo único de unidades políticas y administrativas.

Realizar Vuelos Fotogramétricos con Vehículo Aéreo no Tripulado

En el marco de las tecnologías de la información que aplica el IGCEM, considera la realización de vuelos fotogramétricos de territorios no mayores a 10 km², con Vehículo Aéreo no Tripulado (DRON), lo que facilita la ejecución del proyecto en un tiempo relativamente corto y con una importante reducción de costos. En el presente año, se realizaron 10 vuelos fotogramétricos, derivados de los polígonos de los municipios de Zinacantepec, Toluca, Jocotitlán y Metepec, del Estado de México.

Actualizar la Cartografía Urbana por Eje de Calle

Durante el periodo se realizó el procesamiento y edición de 125 municipios, en los cuales se realizaron ajustes a la información vectorial tomando como base ortofotos procedentes de los proyectos del Programa Estatal Catastro, y en algunos de ellos se realizaron modificaciones y/o actualizaciones en la nomenclatura de las calles, según lo maneja el propio municipio.

Actualizar Mapas Municipales

Los mapas municipales son una representación gráfica simplificada del territorio. Para este periodo se realizó la integración y preparación de información de 125 municipios, y se elaboraron y editaron 125 mapas municipales.

010802010202 INFORMACIÓN ESTADÍSTICA MUNICIPAL

Con el objeto de proporcionar información que permita diseñar y evaluar políticas públicas en el ámbito local, así como analizar las condiciones y evolución de la realidad socioeconómica y demográfica de los municipios que conforman el territorio de la entidad y atendiendo a los objetivos, estrategias y líneas de acción plasmadas en el Plan de Desarrollo del Estado de México 2017-2023 de Impulsar el Sistema Estatal de Información Geográfica, Estadística y Catastral del Estado de México.

En este contexto, el IGECM permanentemente produce y recopila datos disponibles de diferentes fuentes, siendo una de ellas la de registros administrativos a nivel federal, estatal y municipal, alternativa que facilita la captación continua de información actual y de bajo costo. De este modo durante 2018, se integraron documentos como los siguientes:

Estimar el Producto Interno Bruto Municipal

El Instituto como organismo responsable de la producción de información estadística en la Entidad, busca suministrar cifras oportunas con el propósito de facilitar el análisis de los agregados económicos en los espacios geográficos locales, como elemento indispensable para la realización de estudios e investigaciones para la formulación de planes, programas y en apoyo en la toma de decisiones en temas económicos orientados al desarrollo municipal; como resultado de estos trabajos, en el año 2018 publicó el documento titulado Producto Interno Bruto Municipal, publicación que permite conocer oportunamente la evolución de la actividad económica de los 125 municipios del Estado. La serie de tiempo que presenta el documento va del 2007 a 2017.

Actualizar la Estadística Básica Municipal del Estado de México

En apoyo a las necesidades de información de carácter local, en el año que se informa, se integró la Estadística Básica Municipal del Estado de México 2018, que permite saber y medir el nivel de desarrollo de los 125 municipios de la entidad además de conocer las características de la población, por lo que pretende dar respuesta a la demanda que en materia de información sectorial socioeconómica requieren los municipios, conjuntando datos básicos de aspectos geográficos, infraestructura, económicos, demográficos y sociales; el documento encuentra su utilidad también para el diseño de políticas encaminadas al fomento del desarrollo regional.

Actualizar la Estadística Básica Municipal del Sector Educación del Estado de México

Con el propósito de compartir y proporcionar información de calidad a quienes se ven inmersos en actividades de planeación, programación, monitoreo y evaluación de los fenómenos educativos, generó este importante documento en 2018, el cual contiene estadísticas e indicadores básicos de inicio y fin de cursos del ciclo escolar 2016-2017, en los ámbitos estatal y municipal, por modalidad de estudio escolar y extraescolar para cada uno de los niveles que integran el sistema educativo. La primera parte del documento contempla información de alumnos, personal docente y escuelas; la segunda contiene indicadores básicos como relación de alumnos por grupo, alumnos por maestro, alumnos por escuela, maestros por escuela, deserción e índice de retención.

Actualizar la Estadística Básica Municipal del Sector Salud del Estado de México

En 2018 se concluyó un documento en referencia al sector salud, el cual da a conocer estadísticas e indicadores básicos del sector del año 2018, del ámbito estatal y municipal, por institución médica ISEM,

SDIFEM, IMIEM, IMSS, ISSSTE, e ISSEMYM; de los recursos físicos como unidades médicas, consultorios, camas censales y no censales; de los recursos humanos tales como personal médico, odontólogos, enfermeras; de los servicios otorgados por las instituciones y los principales indicadores del sector salud como el número de habitantes por unidad médica, habitantes por médico y habitantes por cama. Es importante señalar que, esta información se recopila a través de los registros administrativos provenientes del sector salud del Estado de México, de los 125 municipios de la Entidad.

Actualizar el Boletín de Estadísticas Vitales

Para ampliar el panorama de la información municipal que permita caracterizar y conocer los fenómenos de índole social, se integró y publicó en 2018, información estadística del comportamiento demográfico de nuestra entidad, asimismo de aspectos cuantitativos y de las características de los hechos vitales como son los nacimientos, defunciones, matrimonios y divorcios registrados durante el año 2017 en el Estado de México. Además de mostrar indicadores de natalidad, mortalidad, nupcialidad y de crecimiento natural de la población a nivel estatal, destacando su importancia por municipio.

Recopilar e Integrar la Información de los Ayuntamientos

Para propiciar una mejor rendición de cuentas a los ciudadanos, una adecuada producción y un mayor acceso a la información estadística, contribuye al objetivo de contar con un Sistema Estatal de Información capaz de satisfacer la demanda creciente sobre datos estadísticos.

En este sentido, el Instituto por medio de sus nueve delegaciones regionales ubicadas en diferentes lugares geográficos del territorio estatal realizó la recopilación de la información socioeconómica proveniente de registros admirativos de 123 municipios, faltando de proporcionar su información los municipios de Huixquilucan y Amanalco, logrando alcanzar un avance del 98.4 por ciento de la meta programada.

Capacitar en Materia Estadística al Personal de las Delegaciones Regionales del IGECEM y de los Municipios

En el periodo que se informa se realizaron los 9 cursos programados de capacitación en sedes de cada una de las Delegaciones Regionales del Instituto, donde fueron capacitados 337 servidores públicos, de los cuales 39 correspondieron al ámbito estatal y 298 fueron servidores públicos de los municipios.

01080501 GOBIERNO ELECTRÓNICO

0108050101 MODERNIZACIÓN DE LAS TECNOLOGÍAS DE INFORMACIÓN

010805010101 DESARROLLO DE SISTEMAS DE INFORMACIÓN

Realizar el Mantenimiento del Sistema de Información Estadística del Informe de Gobierno

En 2018 se actualizó el Sistema de Información Estadística del Informe de Gobierno desarrollando el nuevo SIEIG 2.0, el cual paso a producción en marzo de 2018 ajustándose a la Estructura Programática del Plan de Desarrollo Estatal 2017-2023. Se atendieron 79 solicitudes de servicio y 1 solicitud de desarrollo por parte de los usuarios. Así mismo de acuerdo a las solicitudes realizadas por la Dirección de Estadística de este Instituto, se realizaron diferentes modificaciones en los procesos del SIEIG 2.0 para la integración de Líneas de Acción y Obras realizadas en el Estado de México, con lo que se implementaron mejoras en la

emisión de los reportes e insumos necesarios para la integración del Tomo I y II del Anexo Estadístico y cumplir con el Informe de Gobierno en tiempo y forma, como anualmente se realiza.

Realizar el Mantenimiento del Sistema de Información Geográfica

En el año 2018, se continuó la implementación del Centro de Colaboración Geoespacial del Estado de México, en coordinación con la Dirección de Geografía y de manera Interinstitucional el Instituto Nacional de Estadística y Geografía (INEGI) e Instituto de Información e Investigación Geográfica, Estadística y Catastral del Estado de México (IGECM), para poner a disposición del público en general la información geográfica que producen ambos Institutos, con el fin de fomentar el uso, manejo y aprovechamiento de información geográfica.

Realizar el Mantenimiento del Sistema de Información Estadística

Se proporcionó mantenimiento al Sistema de Información Estadística Municipal (SIE), así mismo se llevó a cabo el análisis, desarrollo e implantación de la nueva versión del Sistema de Información Estadística Municipal, SIE Municipal 2.0. El sistema se encuentra en producción y con ello se ha automatizado el proceso de captura, así como la congruencia de información relacionada con 62 variables estadísticas en los 125 municipios del Estado de México, las cuales son captadas y sirven como base para la Estadística Municipal del año 2018 y su integración dentro el Informe de Gobierno.

Realizar el Mantenimiento de Sistemas y Aplicaciones de Información Catastral

Se llevó a cabo el análisis, diseño y desarrollo del Sistema de Consulta de Información Histórico Catastral (HISTORICUM), el cual está diseñado para proporcionar la información catastral de predios registrados en ejercicios fiscales históricos del Padrón Catastral del IGECM mediante una Cédula de Información Catastral. El sistema se encuentra en producción y proporciona acceso a los diferentes usuarios definidos por la Dirección de Catastro de este Instituto.

Se llevó a cabo el análisis, diseño y desarrollo del Sistema de Valuación Individual vía Web (Valorum Web) el cual automatiza la generación de avalúos catastrales y comerciales. El sistema se encuentra en producción atendiendo las solicitudes, tanto de valuadores externos inscritos en el IGECM como de valuadores internos en la Dirección de Catastro de este Instituto.

Se realizó el análisis, diseño y desarrollo del Sistema para Captura de Tablas de Valor 2019, (CTV2019), con el cual se automatiza la captura de catálogos municipales (manzanas, calles, colonias y localidades) y las tablas de valores de áreas homogéneas, bandas de valor y construcciones, con éste sistema se logra una congruencia de la información catastral.

Desarrollar y Proporcionar Mantenimiento a Servicios en Línea y Aplicaciones

Durante el ejercicio 2018, se realizó el análisis y desarrollo e implantación del Sistema de Constancia de Valor Catastral (CVC), incorporando las tablas de valor catastral de suelo y construcciones para el ejercicio fiscal 2018, así como los catálogos operativos para el mismo ejercicio fiscal. El Sistema se encuentra en línea para atender la captura de información de las Delegaciones Regionales de IGECM.

Con el fin de mejorar el control de las actividades relacionadas con la administración del almacén del IGECM. Se llevó a cabo el análisis, desarrollo e implantación de requerimientos de ingeniería y software

CUENTA PÚBLICA DEL GOBIERNO, ORGANISMOS AUXILIARES Y AUTÓNOMOS DEL ESTADO DE MÉXICO 2018

necesarios para implementar el desarrollo de un nuevo Sistema de Almacén solicitado por la Coordinación Administrativa. El sistema se encuentra en producción funcionando de manera eficiente.

Se realizó el análisis y desarrollo e implantación de nuevos alcances para el Mapa de Investigaciones del Mercado Inmobiliario (IMMAP), con lo cual se ha automatizado el proceso de captura y georreferenciación de las investigaciones del mercado inmobiliario realizadas por personal de las delegaciones regionales y valuadores del IGECEM. El sistema se encuentra en producción en el Centro de Datos de este Instituto.

Instituto de Información e Investigación Geográfica, Estadística y Catastral del Estado de México													
AVANCE OPERATIVO - PROGRAMÁTICO Y PRESUPUESTAL													
ENERO - DICIEMBRE DE 2018													
						M E T A S			PRESUPUESTO 2018				
									(Miles de Pesos)				
FIN	FUN	SF	PP	SP	Pr	DESCRIPCIÓN	UNIDAD DE MEDIDA	PROGRA-MADO	ALCAN-ZADO	AVANCE %	AUTORIZADO	EJERCIDO	%
GOBIERNO DE RESULTADOS													
DESARROLLO DE LA FUNCIÓN PÚBLICA Y ÉTICA EN EL SERVICIO PÚBLICO													
CONTROL Y EVALUACIÓN INTERNA DE LA GESTIÓN PÚBLICA													
01	03	04	01	01	01	FISCALIZACIÓN, CONTROL Y EVALUACIÓN INTERNA DE LA GESTIÓN PÚBLICA					4,305.0	3,858.3	89.6
						Marco Normativo que Regula el Funcionamiento de las Dependencias y Organismos Auxiliares del Ejecutivo Estatal y los Ayuntamientos	Auditoría	18	18	100.0			
						Realizar Evaluaciones para Determinar el Grado de Eficacia y Eficiencia en los Procesos, así como en el Desempeño Institucional de las Dependencias y Organismos Auxiliares del Ejecutivo Estatal	Evaluación	2	2	100.0			
						Realizar Inspecciones a Rubros Específicos en las Dependencias, Organismos Auxiliares del Ejecutivo Estatal y en su Caso Ayuntamientos, con el Propósito de Constatar el Cumplimiento del Marco Normativo que lo Regula	Inspección	74	74	100.0			
						Participar en Testificaciones, con el Propósito de Asegurarse que los Actos Administrativos se Realicen Conforme a la Normatividad Vigente	Testificación	32	32	100.0			
						Participación del Órgano Interno de Control en Reuniones que por Mandato Legal o Disposición Administrativa así lo Requiera	Reunión	24	24	100.0			
						Implementar la Metodología del Modelo de Control Interno (MICI)	Proyecto	1	1	100.0			
MODERNIZACIÓN DEL CATASTRO MEXIQUENSE													
DESARROLLO CATASTRAL													
01	08	01	02	01	01	INFORMACIÓN CATASTRAL					12,442.8	11,059.3	
						Revisar Técnicamente e Integrar Actualizaciones Municipales al Registro Gráfico	Municipio	125	125	100.0			
						Revisar Técnicamente las Propuestas Municipales de Actualización de Valores Unitarios de Suelo y Construcciones	Municipio	125	125	100.0			
						Integrar los Padrones Catastrales Municipales al Sistema Estatal de Información	Municipio	125	125	100.0			
						Actualizar y Mantener el Padrón Catastral Estatal	Padrón	1	1	100.0			
						Capacitar y Supervisar al Personal de las Delegaciones Regionales del IGECEM	Curso	19	19	100.0			
						Practicar Avalúos Catastrales y Comerciales	Avalúo	372	378	101.6			
						Elaborar Estudios de Valores Unitarios del Suelo	Estudio	157	161	102.5			
						Actualizar los Ordenamientos Jurídicos Normativos de la Información Catastral	Ordenamiento	4	4	100.0			
01	08	01	02	01	02	SERVICIOS DE INFORMACIÓN CATASTRAL					7,167.8	6,354.7	
						Comercializar Avalúos Catastrales y Comerciales	Avalúo	400	403	100.8			
						Comercializar Estudios de Valores Unitarios del Suelo	Estudio	150	155	103.3			
						Comercializar Levantamientos Topográficos Catastrales	Plano	380	401	105.5			
						Realizar Evaluaciones para la Certificación de Competencias Laborales en Materia de Catastro	Evaluación	240	255	106.3			

IGECM

FIN	FUN	SF	PP	SP	Pr	DESCRIPCIÓN	UNIDAD DE MEDIDA	M E T A S			PRESUPUESTO 2018 (Miles de Pesos)				
								PROGRA-MADO	ALCAN-ZADO	AVANCE %	AUTORIZADO	EJERCIDO	%		
SISTEMAS MUNICIPALES DE INFORMACIÓN CATASTRAL															
01	08	01	02	02	01	INFORMACIÓN CATASTRAL MUNICIPAL						12,737.1	11,269.1		
						Actualizar las Tablas de Valores Unitarios de Suelo y Construcciones	Municipio	125	125	100.0					
						Depurar y Actualizar la Información Catastral	Municipio	125	125	100.0					
						Integrar la Base de Datos del Mercado Inmobiliario	Investigación	702	739	105.3					
GOBIERNO DE RESULTADOS															
INFORMACIÓN ESTATAL ESTADÍSTICA Y GEOGRÁFICA															
01	08	02	01	01	01	INFORMACIÓN GEOGRÁFICA - CARTOGRÁFICA						28,094.3	21,563.4		
						Generar Información Cartográfica para el Diagnóstico y la Ordenación del Territorio del Estado de México	Mapa	132	132	100.0					
						Generar Productos Cartográficos	Documento	957	999	104.4					
						Coordinar el Observatorio del Estado de México (OEM)	Evento	4	4	100.0					
						Impartir Talleres de Capacitación en Materia de Información Geográfica	Taller	8	8	100.0					
						Actualizar la Plataforma del Centro de Colaboración Geoespacial	Centro	1	1	100.0					
						Supervisar la Cartografía Municipal Derivada de los Programas Estatales de Modernización Catastral	Reporte	2	2	100.0					
						Actualizar el Atlas Cibernético del Estado de México	Sitio web	1	1	100.0					
						Actualizar la Red Geodésica del Estado de México	Sitio web	1	1	100.0					
						Elaborar el Modelo Conceptual del Proyecto "Infraestructura de Datos Espaciales del Estado de México"	Documento	1	1	100.0					
01	08	02	01	01	02	INFORMACIÓN ESTADÍSTICA						12,893.7	10,501.1		
						Actualizar las Estadísticas Socio-Económicas Sectoriales del Sistema Estatal de Información	Unidad Generadora de	100	100	100.0					
						Estimar el Producto Interno Bruto Estatal	Documento	1	1	100.0					
						Integrar el Anexo Estadístico del Informe de Gobierno	Documento	2	2	100.0					
						Dar Seguimiento a la Certificación del Anexo Estadístico	Auditoría	2	2	100.0					
						Actualizar la Base de Datos Histórica del Sistema Estatal de Información	Módulo	24	24	100.0					
						Integrar la Información Estadística de los Sectores de la Administración Pública Estatal	Dependencia	30	30	100.0					
						Elaborar Indicadores Económicos y Sociales Oportunos Estadística	Módulo	4	4	100.0					
							Curso	1	1	100.0					
01	08	02	01	01	03	SERVICIOS DE INFORMACIÓN ESTADÍSTICA Y GEOGRÁFICA						816.5	721.3		
						Diseñar y Editar Documentos	Documento	19	18	94.7					
						Atender a Usuarios	Usuario	6,500	6,872	105.7					
						Digitalizar el Acervo Cartográfico	Documento	4,500	4,500	100.0					
						Organizar Eventos de Divulgación de Productos y Servicios	Evento	15	16	106.7					
						Comercializar Productos y Servicios	Producto	11,000	13,013	118.3					
						Atender Consultas en Línea de Productos y Servicios	Consulta	75,000	77,544	103.4					
						Formular Convenios Interinstitucionales	Convenio	14	15	107.1					
						Capacitar y dar Asistencia Técnica a Municipios	Asesoría	32	32	100.0					
01	08	02	01	02	01	INFORMACIÓN GEOGRÁFICA MUNICIPAL						5,661.7	4,598.9		
						Actualizar la Cartografía Urbana Municipal Catastral	Municipio	125	125	100.0					
						Actualizar el Nomenclátor de Localidades del Estado de México	Municipio	125	125	100.0					
						Realizar Vuelos Fotogramétricos con Vehículo Aéreo no Tripulado	Municipio	10	10	100.0					
						Actualizar la Cartografía Urbana por Eje de Calle	Municipio	125	125	100.0					
						Actualizar Mapas Municipales	Municipio	125	125	100.0					
01	08	02	01	02	02	INFORMACIÓN ESTADÍSTICA MUNICIPAL						8,232.5	5,680.4		
						Estimar el Producto Interno Bruto Municipal	Documento	1	1	100.0					
						Actualizar la Estadística Básica Municipal del Estado de México	Documento	125	125	100.0					
						Actualizar la Estadística Básica Municipal del Sector Educación del Estado de México	Documento	1	1	100.0					
						Actualizar la Estadística Básica Municipal del Sector Salud del Estado de México	Documento	1	1	100.0					
						Actualizar el Boletín de Estadísticas Vitales	Documento	1	1	100.0					
						Recopilar e Integrar la Información de los Ayuntamientos	Municipio	125	123	98.4					
						Capacitar en Materia Estadística al Personal de las Delegaciones Regionales del IGECM y de los Municipios	Curso	9	9	100.0					

CUENTA PÚBLICA DEL GOBIERNO, ORGANISMOS AUXILIARES Y AUTÓNOMOS DEL ESTADO DE MÉXICO 2018

FIN	FUN	SF	PP	SP	Pr	DESCRIPCIÓN	UNIDAD DE MEDIDA	M E T A S			PRESUPUESTO 2018 (Miles de Pesos)				
								PROGRA-MADO	ALCAN-ZADO	AVANCE %	AUTORIZADO	EJERCIDO	%		
GOBIERNO ELECTRÓNICO															
MODERNIZACIÓN DE LAS TECNOLOGÍAS DE INFORMACIÓN															
01	08	05	01	01	01	DESARROLLO DE SISTEMAS DE INFORMACIÓN						6,311.7	5,137.1		
						Realizar el Mantenimiento del Sistema de Información Estadística del Informe de Gobierno	Sistema	1	1	100.0					
						Realizar el Mantenimiento del Sistema de Información Geográfica	Sistema	1	1	100.0					
						Realizar el Mantenimiento del Sistema de Información Estadística	Sistema	1	1	100.0					
						Realizar el Mantenimiento de Sistemas y Aplicaciones de Información Catastral	Sistema	3	3	100.0					
						Desarrollar y Proporcionar Mantenimiento a Servicios en Línea y Aplicaciones	Servicio	3	3	100.0					
PREVISIONES PARA EL PAGO DE ADEUDOS DE EJERCICIOS FISCALES ANTERIORES															
04	04	01	01	01	01	PASIVOS DERIVADOS DE EROGACIONES DEVENGADAS Y PENDIENTES DE EJERCICIOS ANTERIORES						1,430.8	1,353.3		
						Registro de Pagos de Adeudos de Ejercicios Fiscales Anteriores	Documento	1	1	100.0					
T O T A L												100,093.9	82,096.9	82.0	
												=====	=====		

ANEXOS ESTABLECIDOS EN DIFERENTES ORDENAMIENTOS

**Relación de Bienes Inmuebles que Componen el Patrimonio
Cuenta Pública al 31 de Diciembre de 2018
(Miles de Pesos)**

Ente Público: Instituto de Información e Investigación Geográfica, Estadística y Catastral del Estado de México

Código	Descripción de Bienes Inmuebles	* Valor en Libros
	N/A	
	TOTAL	.0

**Relación de Bienes Muebles que Componen el Patrimonio
Cuenta Pública al 31 de Diciembre 2018
(Miles de Pesos)**

Ente Público: Instituto de Información e Investigación Geográfica, Estadística y Catastral del Estado de México

Código	Descripción de Bienes Muebles	Valor en Libros
	Mobiliario y Equipo de Administración	31,285.7
	Vehículos y Equipo de Transporte	6,140.3
	Maquinaria, Otros Equipos y Herramientas	3,256.8
	Colecciones, Obras de arte y Objetos Valiosos	16.5
	T O T A L	40,699.3

Instituto de Información e Investigación Geográfica, Estadística y Catastral del Estado de México
Cuenta Pública al 31 de Diciembre de 2018

Relación de Cuentas Bancarias Productivas Específicas

Fondo, Programa o Convenio	Datos de la Cuenta Bancaria	
	Institución Bancaria	Número de Cuentas *
Servicios Personales	Afirme	297
Programa de Modernización Catastral	Afirme	511
Ingresos Propios	Banamex	046
Gasto Operativo	Banamex	106

FORMATOS PARA EL CUMPLIMIENTO DE LA LEY DE DISCIPLINA FINANCIERA DE LAS ENTIDADES FEDERATIVAS Y LOS MUNICIPIOS

I G E C E M

Instituto de Información e Investigación Geográfica, Estadística y Catastral del Estado de México					
Estado de Situación Financiera Detallado - LDF					
Al 31 de Diciembre de 2018 y 2017					
(Cifras en Miles de Pesos)					
Concepto	2018	2017	Concepto	2018	2017
ACTIVO			PASIVO		
Activo Circulante			Pasivo Circulante		
a. Efectivo y Equivalentes (a=a1+a2+a3+a4+a5+a6+a7)	14,624.0	9,300.1	a. Cuentas por Pagar a Corto Plazo (a=a1+a2+a3+a4+a5+a6+a7+a8+a9)	5,125.2	1,430.8
a1) Efectivo			a1) Servicios Personales por Pagar a Corto Plazo		
a2) Bancos/Tesorería	14,624.0	9,300.1	a2) Proveedores por Pagar a Corto Plazo	816.7	113.1
a3) Bancos/Dependencias y Otros			a3) Contratistas por Obras Públicas por Pagar a Corto Plazo		
a4) Inversiones Temporales (Hasta 3 Meses)			a4) Participaciones y Aportaciones por Pagar a Corto Plazo		
a5) Fondos con Afectación Específica			a5) Transferencias Otorgadas por Pagar a Corto Plazo		
a6) Depósitos de Fondos de Terceros en Garantía y/o Administración			a6) Intereses, Comisiones y Otros Gastos de la Deuda Pública por Pagar a Corto Plazo		
a7) Otros Efectivos y Equivalentes			a7) Retenciones y Contribuciones por Pagar a Corto Plazo		
b. Derechos a Recibir Efectivo o Equivalentes (b=b1+b2+b3+b4+b5+b6+b7)	4,996.0	4,371.8	a8) Devoluciones de la Ley de Ingresos por Pagar a Corto Plazo		
b1) Inversiones Financieras de Corto Plazo			a9) Otras Cuentas por Pagar a Corto Plazo	4,308.5	1,317.7
b2) Cuentas por Cobrar a Corto Plazo	4,958.6	4,328.3	b. Documentos por Pagar a Corto Plazo (b=b1+b2+b3)	0.0	0.0
b3) Deudores Diversos por Cobrar a Corto Plazo	37.4	43.5	b1) Documentos Comerciales por Pagar a Corto Plazo		
b4) Ingresos por Recuperar a Corto Plazo			b2) Documentos con Contratistas por Obras Públicas por Pagar a Corto Plazo		
b5) Deudores por Anticipos de la Tesorería a Corto Plazo			b3) Otros Documentos por Pagar a Corto Plazo		
b6) Préstamos Otorgados a Corto Plazo			c. Porción a Corto Plazo de la Deuda Pública a Largo Plazo (c=c1+c2)	0.0	0.0
b7) Otros Derechos a Recibir Efectivo o Equivalentes a Corto Plazo			c1) Porción a Corto Plazo de la Deuda Pública		
c. Derechos a Recibir Bienes o Servicios (c=c1+c2+c3+c4+c5)	0.0	0.0	c2) Porción a Corto Plazo de Arrendamiento Financiero		
c1) Anticipo a Proveedores por Adquisición de Bienes y Prestación de Servicios a Corto Plazo			d. Títulos y Valores a Corto Plazo		
c2) Anticipo a Proveedores por Adquisición de Bienes Inmuebles y Muebles a Corto Plazo			e. Pasivos Diferidos a Corto Plazo (e=e1+e2+e3)	0.0	0.0
c3) Anticipo a Proveedores por Adquisición de Bienes Intangibles a Corto Plazo			e1) Ingresos Cobrados por Adelantado a Corto Plazo		
c4) Anticipo a Contratistas por Obras Públicas a Corto Plazo			e2) Intereses Cobrados por Adelantado a Corto Plazo		
c5) Otros Derechos a Recibir Bienes o Servicios a Corto Plazo			e3) Otros Pasivos Diferidos a Corto Plazo		
d. Inventarios (d=d1+d2+d3+d4+d5)	0.0	0.0	f. Fondos y Bienes de Terceros en Garantía y/o Administración a Corto Plazo (f=f1+f2+f3+f4+f5+f6)	0.0	0.0
d1) Inventario de Mercancías para Venta			f1) Fondos en Garantía a Corto Plazo		
d2) Inventario de Mercancías Terminadas			f2) Fondos en Administración a Corto Plazo		
d3) Inventario de Mercancías en Proceso de Elaboración			f3) Fondos Contingentes a Corto Plazo		
d4) Inventario de Materias Primas, Materiales y Suministros para Producción			f4) Fondos de Fideicomisos, Mandatos y Contratos Análogos a Corto Plazo		
d5) Bienes en Tránsito			f5) Otros Fondos de Terceros en Garantía y/o Administración a Corto Plazo		
e. Almacenes			f6) Valores y Bienes en Garantía a Corto Plazo		
f. Estimación por Pérdida o Deterioro de Activos Circulantes (f=f1+f2)	0.0	0.0	g. Provisiones a Corto Plazo (g=g1+g2+g3)	0.0	0.0
f1) Estimaciones para Cuentas Incobrables por Derechos a Recibir Efectivo o Equivalentes			g1) Provisión para Demandas y Juicios a Corto Plazo		
f2) Estimación por Deterioro de Inventarios			g2) Provisión para Contingencias a Corto Plazo		
g. Otros Activos Circulantes (g=g1+g2+g3+g4)	0.0	0.0	g3) Otras Provisiones a Corto Plazo		
g1) Valores en Garantía			h. Otros Pasivos a Corto Plazo (h=h1+h2+h3)	0.0	0.0
g2) Bienes en Garantía (Excluye Depósitos de Fondos)			h1) Ingresos por Clasificar		
g3) Bienes Derivados de Embargos, Decomisos, Aseguramientos y Dación en Pago			h2) Recaudación por Participar		
g4) Adquisición con Fondos de Terceros			h3) Otros Pasivos Circulantes		
IA. Total de Activos Circulantes (IA = a + b + c + d + e + f + g)	19,620.0	13,671.9	IIA. Total de Pasivos Circulantes (IIA = a + b + c + d + e + f + g + h)	5,125.2	1,430.8
Activo No Circulante			Pasivo No Circulante		
a. Inversiones Financieras a Largo Plazo			a. Cuentas por Pagar a Largo Plazo		
b. Derechos a Recibir Efectivo o Equivalentes a Largo Plazo			b. Documentos por Pagar a Largo Plazo		
c. Bienes Inmuebles, Infraestructura y Construcciones en Proceso			c. Deuda Pública a Largo Plazo		
d. Bienes Muebles	40,699.3	41,350.2	d. Pasivos Diferidos a Largo Plazo		
e. Activos Intangibles			e. Fondos y Bienes de Terceros en Garantía y/o en Administración a Largo Plazo		
f. Depreciación, Deterioro y Amortización Acumulada de Bienes	-24,286.7	-20,380.6	f. Provisiones a Largo Plazo		
g. Activos Diferidos	121.7	121.7	IIB. Total de Pasivos No Circulantes (IIB = a + b + c + d + e + f)	0.0	0.0
h. Estimación por Pérdida o Deterioro de Activos no Circulantes			II. Total del Pasivo (II = IIA + IIB)	5,125.2	1,430.8
i. Otros Activos no Circulantes			HACIENDA PÚBLICA/PATRIMONIO		
IB. Total de Activos No Circulantes (IB = a + b + c + d + e + f + g + h + i)	16,534.3	21,091.3	IIIA. Hacienda Pública/Patrimonio Contribuido (IIIA = a + b + c)	15,408.3	15,408.3
I. Total del Activo (I = IA + IB)	36,154.3	34,763.2	a. Aportaciones	15,408.3	15,408.3
			b. Donaciones de Capital		
			c. Actualización de la Hacienda Pública/Patrimonio		
			IIIB. Hacienda Pública/Patrimonio Generado (IIIB = a + b + c + d + e)	15,620.8	17,924.1
			a. Resultados del Ejercicio (Ahorro/ Desahorro)	10,407.7	7,300.8
			b. Resultados de Ejercicios Anteriores	51.9	5,462.1
			c. Revalúos	5,161.2	5,161.2
			d. Reservas		
			e. Rectificaciones de Resultados de Ejercicios Anteriores		
			IIIC. Exceso o Insuficiencia en la Actualización de la Hacienda Pública/Patrimonio (IIIC=a+b)	0.0	0.0
			a. Resultado por Posición Monetaria		
			b. Resultado por Tenencia de Activos no Monetarios		
			III. Total Hacienda Pública/Patrimonio (III = IIIA + IIIB + IIIC)	31,029.1	33,332.4
			IV. Total del Pasivo y Hacienda Pública/Patrimonio (IV = II + III)	36,154.3	34,763.2

CUENTA PÚBLICA DEL GOBIERNO, ORGANISMOS AUXILIARES Y AUTÓNOMOS DEL ESTADO DE MÉXICO 2018

Instituto de Información e Investigación Geográfica, Estadística y Catastral del Estado de México Informe Analítico de la Deuda Pública y Otros Pasivos - LDF Al 31 de diciembre de 2017 y 2018							
Denominación de la Deuda Pública y Otros Pasivos (c)	Saldo al 31 de diciembre de 2017 (d)	Disposiciones del Periodo (e)	Amortizaciones del Periodo (f)	Revaluaciones, Reclasificaciones y Otros Ajustes (g)	Saldo Final del Periodo (h) h=d+e-f+g	Pago de Intereses del Periodo (i)	Pago de Comisiones y demás Costos Asociados Durante el Periodo (j)
1. Deuda Pública (1=A+B)	0.0	0.0	0.0	0.0	0.0		
A. Corto Plazo (A=a1+a2+a3)	0.0	0.0	0.0	0.0	0.0		
a1) Instituciones de Crédito							
a2) Títulos y Valores							
a3) Arrendamientos Financieros							
B. Largo Plazo (B=b1+b2+b3)	0.0	0.0	0.0	0.0	0.0		
b1) Instituciones de Crédito							
b2) Títulos y Valores							
b3) Arrendamientos Financieros							
2. Otros Pasivos	1,430.8				5,152.2		
3. Total de la Deuda Pública y Otros Pasivos (3=1+2)	1,430.8	0.0	0.0	0.0	5,152.2		
4. Deuda Contingente 1 (informativo)	0.0	0.0	0.0	0.0	0.0		
A. Deuda Contingente 1							
B. Deuda Contingente 2							
C. Deuda Contingente XX							
5. Valor de Instrumentos Bono Cupón Cero 2 (Informativo)	0.0	0.0	0.0	0.0	0.0		
A. Instrumento Bono Cupón Cero 1							
B. Instrumento Bono Cupón Cero 2							
C. Instrumento Bono Cupón Cero XX							

1 Se refiere a cualquier Financiamiento sin fuente o garantía de pago definida, que sea asumida de manera solidaria o subsidiaria por las Entidades Federativas con sus Municipios, organismos descentralizados y empresas de participación estatal mayoritaria y fideicomisos, locales o municipales, y por los Municipios con sus respectivos organismos descentralizados y empresas de participación municipal mayoritaria.
2 Se refiere al valor del Bono Cupón Cero que respalda el pago de los créditos asociados al mismo (Activo).

Obligaciones a Corto Plazo (k)	Monto Contratado (l)	Plazo Pactado (m)	Tasa de Interés (n)	Comisiones y Costos Relacionados (o)	Tasa Efectiva (p)
6. Obligaciones a Corto Plazo (Informativo)					
A. Crédito 1					
B. Crédito 2					
C. Crédito XX					

IGECM

Instituto de Información e Investigación Geográfica, Estadística y Catastral del Estado de México Informe Analítico de Obligaciones Diferentes de Financiamientos Al 31 de Diciembre de 2018 (Miles de Pesos)										
Denominación de las Obligaciones Diferentes de Financiamiento (c)	Fecha del Contrato (d)	Fecha de Inicio de Operación del Proyecto (e)	Fecha de Vencimiento (f)	Monto de la Inversión Pactado (g)	Plazo Pactado (h)	Monto Promedio Mensual del Pago de la Contraprestación (i)	Monto Promedio Mensual del Pago de la Contraprestación Correspondiente al Pago de Inversión (j)	Monto Pagado de la Inversión al XX de XXXX de 20XX (k)	Monto Pagado de la Inversión Actualizado al XX de XXXX de 20XX (l)	Saldo Pendiente por Pagar de la Inversión al XX de XXXX de 20XX (m = g - l)
A. Asociaciones Público Privadas (APP's) (A=a+b+c+d)				0.0		0.0	0.0			0.0
a) APP 1										0.0
b) APP 2										0.0
c) APP 3										0.0
d) APP XX										0.0
B. Otros Instrumentos (B=a+b+c+d)				0.0		0.0	0.0			0.0
a) Otro Instrumento 1										0.0
b) Otro Instrumento 2										0.0
c) Otro Instrumento 3										0.0
d) Otro Instrumento XX										0.0
C. Total de Obligaciones Diferentes de Financiamiento (C=A+B)				0.0		0.0	0.0			0.0

CUENTA PÚBLICA DEL GOBIERNO, ORGANISMOS AUXILIARES Y AUTÓNOMOS DEL ESTADO DE MÉXICO 2018

Instituto de Información e Investigación Geográfica, Estadística y Catastral del Estado de México			
Balance Presupuestario			
Del 1 de Enero al 31 de Diciembre de 2018			
(Miles de Pesos)			
Concepto	Estimado / Aprobado	Devengado	Recaudado / Pagado
A. Ingresos Totales (A = A1+A2+A3)	98,366.7	101,813.8	101,813.8
A1. Ingresos de Libre Disposición	98,366.7	96,766.2	96,766.2
A2. Transferencias Federales Etiquetadas			
A3. Financiamiento Neto		5,047.6	5,047.6
B. Egresos Presupuestarios¹ (B = B1+B2)	98,366.7	82,096.9	82,096.9
B1. Gasto No Etiquetado (sin incluir Amortización de la Deuda Pública)	98,366.7	82,096.9	82,096.9
B2. Gasto Etiquetado (sin incluir Amortización de la Deuda Pública)			
C. Remanentes del Ejercicio Anterior (C = C1 + C2)		0.0	0.0
C1. Remanentes de Ingresos de Libre Disposición Aplicados en el Período			
C2. Remanentes de Transferencias Federales Etiquetadas Aplicados en el Período			
I. Balance Presupuestario (I = A – B + C)	0.0	19,716.9	19,716.9
II. Balance Presupuestario sin Financiamiento Neto (II = I - A3)	0.0	14,669.3	14,669.3
III. Balance Presupuestario sin Financiamiento Neto y sin Remanentes del Ejercicio Anterior (III= II - C)	0.0	14,669.3	14,669.3
Concepto	Aprobado	Devengado	Pagado
E. Intereses, Comisiones y Gastos de la Deuda (E = E1+E2)	0.0	0.0	0.0
E1. Intereses, Comisiones y Gastos de la Deuda con Gasto No Etiquetado			
E2. Intereses, Comisiones y Gastos de la Deuda con Gasto Etiquetado			
IV. Balance Primario (IV = III + E)	0.0	14,669.3	14,669.3
Concepto	Estimado/ Aprobado	Devengado	Recaudado / Pagado
F. Financiamiento (F = F1 + F2)	0.0	0.0	0.0
F1. Financiamiento con Fuente de Pago de Ingresos de Libre Disposición			
F2. Financiamiento con Fuente de Pago de Transferencias Federales Etiquetadas			
G. Amortización de la Deuda (G = G1 + G2)	0.0	0.0	0.0
G1. Amortización de la Deuda Pública con Gasto No Etiquetado			
G2. Amortización de la Deuda Pública con Gasto Etiquetado			
A3. Financiamiento Neto (A3 = F – G)	0.0	0.0	0.0
Concepto	Estimado/ Aprobado	Devengado	Recaudado / Pagado
A1. Ingresos de Libre Disposición	98,366.7	96,766.2	96,766.2
A3.1 Financiamiento Neto con Fuente de Pago de Ingresos de Libre Disposición (A3.1 = F1 – G1)	0.0	5,047.6	5,047.6
F1. Financiamiento con Fuente de Pago de Ingresos de Libre Disposición		5,047.6	5,047.6
G1. Amortización de la Deuda Pública con Gasto No Etiquetado			
B1. Gasto No Etiquetado (sin incluir Amortización de la Deuda Pública)	98,366.7	82,096.9	82,096.9
C1. Remanentes de Ingresos de Libre Disposición Aplicados en el Período			
V. Balance Presupuestario de Recursos Disponibles (V = A1 + A3.1 – B1 + C1)	0.0	19,716.9	19,716.9
VI. Balance Presupuestario de Recursos Disponibles sin Financiamiento Neto (VI = V – A3.1)	0.0	14,669.3	14,669.3
Concepto	Estimado/ Aprobado	Devengado	Recaudado / Pagado
A2. Transferencias Federales Etiquetadas	0.0	0.0	0.0
A3.2 Financiamiento Neto con Fuente de Pago de Transferencias Federales Etiquetadas (A3.2 = F2 – G2)	0.0	0.0	0.0
F2. Financiamiento con Fuente de Pago de Transferencias Federales Etiquetadas			
G2. Amortización de la Deuda Pública con Gasto Etiquetado			
B2. Gasto Etiquetado (sin incluir Amortización de la Deuda Pública)	0.0	0.0	0.0
C2. Remanentes de Transferencias Federales Etiquetadas Aplicados en el Período			
VII. Balance Presupuestario de Recursos Etiquetados (VII = A2 + A3.2 – B2 + C2)	0.0	0.0	0.0
VIII. Balance Presupuestario de Recursos Etiquetados sin Financiamiento Neto (VIII = VII – A3.2)	0.0	0.0	0.0

I G E C E M

Instituto de Información e Investigación Geográfica, Estadística y Catastral del Estado de México Estado Analítico de Ingresos Detallado - LDF Del 1 de Enero al 31 de Diciembre de 2018 (Miles de Pesos)						
Concepto	Ingreso					Diferencia
	Estimado	Ampliaciones/ (Reducciones)	Modificado	Devengado	Recaudado	
Ingresos de Libre Disposición			0.0			0.0
A. Impuestos			0.0			0.0
B. Cuotas y Aportaciones de Seguridad Social			0.0			0.0
C. Contribuciones de Mejoras			0.0			0.0
D. Derechos			0.0			0.0
E. Productos			0.0			0.0
F. Aprovechamientos			0.0			0.0
G. Ingresos por Ventas de Bienes y Servicios	9,406.4	-9,406.4	0.0			0.0
H. Participaciones (H=h1+h2+h3+h4+h5+h6+h7+h8+h9+h10+h11)	0.0	0.0	0.0	0.0	0.0	0.0
h1) Fondo General de Participaciones			0.0			0.0
h2) Fondo de Fomento Municipal			0.0			0.0
h3) Fondo de Fiscalización y Recaudación			0.0			0.0
h4) Fondo de Compensación			0.0			0.0
h5) Fondo de Extracción de Hidrocarburos			0.0			0.0
h6) Impuesto Especial Sobre Producción y Servicios			0.0			0.0
h7) 0.136% de la Recaudación Federal Participable			0.0			0.0
h8) 3.17% Sobre Extracción de Petróleo			0.0			0.0
h9) Gasolinas y Diésel			0.0			0.0
h10) Fondo del Impuesto Sobre la Renta			0.0			0.0
h11) Fondo de Estabilización de los Ingresos de las Entidades Federativas			0.0			0.0
I. Incentivos Derivados de la Colaboración Fiscal (I=i1+i2+i3+i4+i5)	0.0	0.0	0.0	0.0	0.0	0.0
i1) Tenencia o Uso de Vehículos			0.0			0.0
i2) Fondo de Compensación ISAN			0.0			0.0
i3) Impuesto Sobre Automóviles Nuevos			0.0			0.0
i4) Fondo de Compensación de Repesos-Intermedios			0.0			0.0
i5) Otros Incentivos Económicos			0.0			0.0
J. Transferencias	88,960.3	9,406.4	98,366.7	96,383.0	96,383.0	1,983.7
K. Convenios	0.0	0.0	0.0	0.0	0.0	0.0
k1) Otros Convenios y Subsidios			0.0			0.0
L. Otros Ingresos de Libre Disposición (L=l1+l2)	0.0	1,727.2	-1,727.2	5,447.1	5,447.1	-7,174.3
l1) Participaciones en Ingresos Locales			0.0			0.0
l2) Otros Ingresos de Libre Disposición		1,727.2	1,727.2	5,447.1	5,447.1	-3,719.9
I. Total de Ingresos de Libre Disposición (I=A+B+C+D+E+F+G+H+I+J+K+L)	98,366.7	1,727.2	100,093.9	101,830.1	101,830.1	-1,736.2
Ingresos Excedentes de Ingresos de Libre Disposición			0.0			0.0
Transferencias Federales Etiquetadas			0.0			0.0
A. Aportaciones (A=a1+a2+a3+a4+a5+a6+a7+a8)	0.0	0.0	0.0	0.0	0.0	0.0
a1) Fondo de Aportaciones para la Nómina Educativa y Gasto Operativo			0.0			0.0
a2) Fondo de Aportaciones para los Servicios de Salud			0.0			0.0
a3) Fondo de Aportaciones para la Infraestructura Social			0.0			0.0
a4) Fondo de Aportaciones para el Fortalecimiento de los Municipios y de las Demarcaciones Territoriales del Distrito Federal			0.0			0.0
a5) Fondo de Aportaciones Múltiples			0.0			0.0
a6) Fondo de Aportaciones para la Educación Tecnológica y de Adultos			0.0			0.0
a7) Fondo de Aportaciones para la Seguridad Pública de los Estados y del Distrito Federal			0.0			0.0
a8) Fondo de Aportaciones para el Fortalecimiento de las Entidades Federativas			0.0			0.0
B. Convenios (B=b1+b2+b3+b4)	0.0	0.0	0.0	0.0	0.0	0.0
b1) Convenios de Protección Social en Salud			0.0			0.0
b2) Convenios de Descentralización			0.0			0.0
b3) Convenios de Reasignación			0.0			0.0
b4) Otros Convenios y Subsidios			0.0			0.0
C. Fondos Distintos de Aportaciones (C=c1+c2)	0.0	0.0	0.0	0.0	0.0	0.0
c1) Fondo para Entidades Federativas y Municipios Productores de Hidrocarburos			0.0			0.0
c2) Fondo Minero			0.0			0.0
D. Transferencias, Subsidios y Subvenciones, y Pensiones y Jubilaciones			0.0			0.0
E. Otras Transferencias Federales Etiquetadas			0.0			0.0
II. Total de Transferencias Federales Etiquetadas (II = A + B + C + D + E)	0.0	0.0	0.0	0.0	0.0	0.0
III. Ingresos Derivados de Financiamientos (III = A)	0.0	0.0	0.0	0.0	0.0	0.0
A. Ingresos Derivados de Financiamientos			0.0			0.0
IV. Total de Ingresos (IV = I + II + III)	98,366.7	1,727.2	100,093.9	101,830.1	101,830.1	-1,736.2
Datos Informativos			0.0			0.0
1. Ingresos Derivados de Financiamientos con Fuente de Pago de Ingresos de Libre Disposición			0.0			0.0
2. Ingresos Derivados de Financiamientos con Fuente de Pago de Transferencias Federales Etiquetadas			0.0			0.0
3. Ingresos Derivados de Financiamientos (3 = 1 + 2)	0.0	0.0	0.0	0.0	0.0	0.0

CUENTA PÚBLICA DEL GOBIERNO, ORGANISMOS AUXILIARES Y AUTÓNOMOS DEL ESTADO DE MÉXICO 2018

Instituto de Información e Investigación Geográfica, Estadística y Catastral del Estado de México Estado Analítico del Ejercicio del Presupuesto de Egresos Detallado - LDF Clasificación por Objeto del Gasto (Capítulo y Concepto) Del 1 de Enero al 31 de Diciembre de 2018 (Miles de Pesos)						
Concepto	Egresos					Subejercicio
	Aprobado	Ampliaciones/ (Reducciones)	Modificado	Devengado	Pagado	
I. Gasto No Etiquetado (I=A+B+C+D+E+F+G+H+I)	98,366.7	1,727.2	100,093.9	82,096.9	80,654.7	17,997.0
A. Servicios Personales (A=a1+a2+a3+a4+a5+a6+a7)	80,010.0	0.0	80,010.0	62,991.9	62,605.9	17,018.1
a1) Remuneraciones al Personal de Carácter Permanente	30,532.3	-2,193.7	28,338.6	26,032.9	26,032.9	2,305.7
a2) Remuneraciones al Personal de Carácter Transitorio	93.4	-1.5	91.9	0.0	0.0	91.9
a3) Remuneraciones Adicionales y Especiales	30,865.2	-348.1	30,517.1	20,077.9	20,077.9	10,439.2
a4) Seguridad Social	9,857.7	79.1	9,936.8	7,831.9	7,831.9	2,104.9
a5) Otras Prestaciones Sociales y Económicas	7,263.6	2,298.7	9,562.3	7,821.0	7,435.0	1,741.3
a6) Previsiones			0.0			0.0
a7) Pago de Estímulos a Servidores Públicos	1,397.8	165.5	1,563.3	1,228.2	1,228.2	335.1
B. Materiales y Suministros (B=b1+b2+b3+b4+b5+b6+b7+b8+b9)	3,013.2	0.0	3,013.2	2,991.9	2,991.9	21.3
b1) Materiales de Administración, Emisión de Documentos y Artículos Oficiales	1,488.9	17.3	1,506.2	1,502.5	1,502.5	3.7
b2) Alimentos y Utensilios	81.7	0.9	82.6	71.5	71.5	11.1
b3) Materias Primas y Materiales de Producción y Comercialización	0.0	0.0	0.0	0.0	0.0	0.0
b4) Materiales y Artículos de Construcción y de Reparación	30.0	104.1	134.1	133.7	133.7	0.4
b5) Productos Químicos, Farmacéuticos y de Laboratorio	0.0	0.0	0.0	0.0	0.0	0.0
b6) Combustibles, Lubricantes y Aditivos	1,320.5	-211.2	1,109.3	1,109.3	1,109.3	0.0
b7) Vestuario, Blancos, Prendas de Protección y Artículos Deportivos	30.0	-0.1	29.9	29.8	29.8	0.1
b8) Materiales y Suministros Para Seguridad	0.0	0.0	0.0			0.0
b9) Herramientas, Refacciones y Accesorios Menores	62.1	89.0	151.1	145.1	145.1	6.0
C. Servicios Generales (C=c1+c2+c3+c4+c5+c6+c7+c8+c9)	10,899.2	-50.0	10,849.2	9,972.8	8,916.6	876.4
c1) Servicios Básicos	630.8	26.8	657.6	545.1	523.4	112.5
c2) Servicios de Arrendamiento	2,924.9	-238.3	2,686.6	2,678.5	2,678.5	8.1
c3) Servicios Profesionales, Científicos, Técnicos y Otros Servicios	2,318.3	142.1	2,460.4	2,294.0	2,190.7	166.4
c4) Servicios Financieros, Bancarios y Comerciales	696.0	-137.1	558.9	408.8	379.3	150.1
c5) Servicios de Instalación, Reparación, Mantenimiento y Conservación	1,526.2	110.6	1,636.8	1,603.0	911.3	33.8
c6) Servicios de Comunicación Social y Publicidad	36.7	6.1	42.8	19.3	19.3	23.5
c7) Servicios de Traslado y Viáticos	475.1	47.2	522.3	398.3	398.3	124.0
c8) Servicios Oficiales	91.1	-15.1	76.0	36.5	32.5	39.5
c9) Otros Servicios Generales	2,200.1	7.7	2,207.8	1,989.3	1,783.3	218.5
D. Transferencias, Asignaciones, Subsidios y Otras Ayudas (D=d1+d2+d3+d4+d5+d6+d7+d8+d9)	0.0	0.0	0.0	0.0	0.0	0.0
d1) Transferencias Internas y Asignaciones al Sector Público			0.0			0.0
d2) Transferencias al Resto del Sector Público			0.0			0.0
d3) Subsidios y Subvenciones			0.0			0.0
d4) Ayudas Sociales			0.0			0.0
d5) Pensiones y Jubilaciones			0.0			0.0
d6) Transferencias a Fideicomisos, Mandatos y Otros Análogos			0.0			0.0
d7) Transferencias a la Seguridad Social			0.0			0.0
d8) Donativos			0.0			0.0
d9) Transferencias al Exterior			0.0			0.0
E. Bienes Muebles, Inmuebles e Intangibles (E=e1+e2+e3+e4+e5+e6+e7+e8+e9)	0.0	346.4	346.4	342.7	342.7	3.7
e1) Mobiliario y Equipo de Administración			0.0			0.0
e2) Mobiliario y Equipo Educativo y Recreativo			0.0			0.0
e3) Equipo e Instrumental Médico y de Laboratorio			0.0			0.0
e4) Vehículos y Equipo de Transporte		346.4	346.4	342.7	342.7	3.7
e5) Equipo de Defensa y Seguridad			0.0			0.0
e6) Maquinaria, Otros Equipos y Herramientas			0.0			0.0
e7) Activos Biológicos			0.0			0.0
e8) Bienes Inmuebles			0.0			0.0
e9) Activos Intangibles			0.0			0.0
F. Inversión Pública (F=f1+f2+f3)	4,444.3	0.0	4,444.3	4,444.3	4,444.3	0.0
f1) Obra Pública en Bienes de Dominio Público	4,444.3		4,444.3	4,444.3	4,444.3	0.0
f2) Obra Pública en Bienes Propios			0.0			0.0
f3) Proyectos Productivos y Acciones de Fomento			0.0			0.0
G. Inversiones Financieras y Otras Provisiones (G=g1+g2+g3+g4+g5+g6+g7)	0.0	0.0	0.0	0.0	0.0	0.0
g1) Inversiones Para el Fomento de Actividades Productivas			0.0			0.0
g2) Acciones y Participaciones de Capital			0.0			0.0
g3) Compra de Títulos y Valores			0.0			0.0
g4) Concesión de Préstamos			0.0			0.0
g5) Inversiones en Fideicomisos, Mandatos y Otros Análogos			0.0			0.0
Fideicomiso de Desastres Naturales (Informativo)			0.0			0.0
g6) Otras Inversiones Financieras			0.0			0.0
g7) Provisiones para Contingencias y Otras Erogaciones Especiales			0.0			0.0
H. Participaciones y Aportaciones (H=h1+h2+h3)	0.0	0.0	0.0	0.0	0.0	0.0
h1) Participaciones			0.0			0.0
h2) Aportaciones			0.0			0.0
h3) Convenios			0.0			0.0
I. Deuda Pública (I=i1+i2+i3+i4+i5+i6+i7)	0.0	1,430.8	1,430.8	1,353.3	1,353.3	77.5
i1) Amortización de la Deuda Pública			0.0			0.0
i2) Intereses de la Deuda Pública			0.0			0.0
i3) Comisiones de la Deuda Pública			0.0			0.0
i4) Gastos de la Deuda Pública			0.0			0.0
i5) Costo por Coberturas			0.0			0.0
i6) Apoyos Financieros			0.0			0.0
i7) Adeudos de Ejercicios Fiscales Anteriores (ADEFAS)		1,430.8	1,430.8	1,353.3	1,353.3	77.5

IGECM

Concepto	Egresos					Subejercicio
	Aprobado	Ampliaciones/ (Reducciones)	Modificado	Devengado	Pagado	
II. Gasto Etiquetado (II=A+B+C+D+E+F+G+H+I)	0.0	0.0	0.0	0.0	0.0	0.0
A. Servicios Personales (A=a1+a2+a3+a4+a5+a6+a7)	0.0	0.0	0.0	0.0	0.0	0.0
a1) Remuneraciones al Personal de Carácter Permanente			0.0			0.0
a2) Remuneraciones al Personal de Carácter Transitorio			0.0			0.0
a3) Remuneraciones Adicionales y Especiales			0.0			0.0
a4) Seguridad Social			0.0			0.0
a5) Otras Prestaciones Sociales y Económicas			0.0			0.0
a6) Previsiones			0.0			0.0
a7) Pago de Estímulos a Servidores Públicos			0.0			0.0
B. Materiales y Suministros (B=b1+b2+b3+b4+b5+b6+b7+b8+b9)	0.0	0.0	0.0	0.0	0.0	0.0
b1) Materiales de Administración, Emisión de Documentos y Artículos Oficiales			0.0			0.0
b2) Alimentos y Utensilios			0.0			0.0
b3) Materias Primas y Materiales de Producción y Comercialización			0.0			0.0
b4) Materiales y Artículos de Construcción y de Reparación			0.0			0.0
b5) Productos Químicos, Farmacéuticos y de Laboratorio			0.0			0.0
b6) Combustibles, Lubricantes y Aditivos			0.0			0.0
b7) Vestuario, Blancos, Prendas de Protección y Artículos Deportivos			0.0			0.0
b8) Materiales y Suministros Para Seguridad			0.0			0.0
b9) Herramientas, Refacciones y Accesorios Menores			0.0			0.0
C. Servicios Generales (C=c1+c2+c3+c4+c5+c6+c7+c8+c9)	0.0	0.0	0.0	0.0	0.0	0.0
c1) Servicios Básicos			0.0			0.0
c2) Servicios de Arrendamiento			0.0			0.0
c3) Servicios Profesionales, Científicos, Técnicos y Otros Servicios			0.0			0.0
c4) Servicios Financieros, Bancarios y Comerciales			0.0			0.0
c5) Servicios de Instalación, Reparación, Mantenimiento y Conservación			0.0			0.0
c6) Servicios de Comunicación Social y Publicidad			0.0			0.0
c7) Servicios de Traslado y Viáticos			0.0			0.0
c8) Servicios Oficiales			0.0			0.0
c9) Otros Servicios Generales			0.0			0.0
D. Transferencias, Asignaciones, Subsidios y Otras Ayudas (D=d1+d2+d3+d4+d5+d6+d7+d8+d9)	0.0	0.0	0.0	0.0	0.0	0.0
d1) Transferencias Internas y Asignaciones al Sector Público			0.0			0.0
d2) Transferencias al Resto del Sector Público			0.0			0.0
d3) Subsidios y Subvenciones			0.0			0.0
d4) Ayudas Sociales			0.0			0.0
d5) Pensiones y Jubilaciones			0.0			0.0
d6) Transferencias a Fideicomisos, Mandatos y Otros Análogos			0.0			0.0
d7) Transferencias a la Seguridad Social			0.0			0.0
d8) Donativos			0.0			0.0
d9) Transferencias al Exterior			0.0			0.0
E. Bienes Muebles, Inmuebles e Intangibles (E=e1+e2+e3+e4+e5+e6+e7+e8+e9)	0.0	0.0	0.0	0.0	0.0	0.0
e1) Mobiliario y Equipo de Administración			0.0			0.0
e2) Mobiliario y Equipo Educativo y Recreativo			0.0			0.0
e3) Equipo e Instrumental Médico y de Laboratorio			0.0			0.0
e4) Vehículos y Equipo de Transporte			0.0			0.0
e5) Equipo de Defensa y Seguridad			0.0			0.0
e6) Maquinaria, Otros Equipos y Herramientas			0.0			0.0
e7) Activos Biológicos			0.0			0.0
e8) Bienes Inmuebles			0.0			0.0
e9) Activos Intangibles			0.0			0.0
F. Inversión Pública (F=f1+f2+f3)	0.0	0.0	0.0	0.0	0.0	0.0
f1) Obra Pública en Bienes de Dominio Público			0.0			0.0
f2) Obra Pública en Bienes Propios			0.0			0.0
f3) Proyectos Productivos y Acciones de Fomento			0.0			0.0
G. Inversiones Financieras y Otras Provisiones (G=g1+g2+g3+g4+g5+g6+g7)	0.0	0.0	0.0	0.0	0.0	0.0
g1) Inversiones Para el Fomento de Actividades Productivas			0.0			0.0
g2) Acciones y Participaciones de Capital			0.0			0.0
g3) Compra de Títulos y Valores			0.0			0.0
g4) Concesión de Préstamos			0.0			0.0
g5) Inversiones en Fideicomisos, Mandatos y Otros Análogos			0.0			0.0
Fideicomiso de Desastres Naturales (Informativo)			0.0			0.0
g6) Otras Inversiones Financieras			0.0			0.0
g7) Provisiones para Contingencias y Otras Erogaciones Especiales			0.0			0.0
H. Participaciones y Aportaciones (H=h1+h2+h3)	0.0	0.0	0.0	0.0	0.0	0.0
h1) Participaciones			0.0			0.0
h2) Aportaciones			0.0			0.0
h3) Convenios			0.0			0.0
I. Deuda Pública (I=i1+i2+i3+i4+i5+i6+i7)	0.0	0.0	0.0	0.0	0.0	0.0
i1) Amortización de la Deuda Pública			0.0			0.0
i2) Intereses de la Deuda Pública			0.0			0.0
i3) Comisiones de la Deuda Pública			0.0			0.0
i4) Gastos de la Deuda Pública			0.0			0.0
i5) Costo por Coberturas			0.0			0.0
i6) Apoyos Financieros			0.0			0.0
i7) Adeudos de Ejercicios Fiscales Anteriores (ADEFAS)			0.0			0.0
III. Total de Egresos (III = I + II)	98,366.7	1,727.2	100,093.9	82,096.9	80,654.7	17,997.0

CUENTA PÚBLICA DEL GOBIERNO, ORGANISMOS AUXILIARES Y AUTÓNOMOS DEL ESTADO DE MÉXICO 2018

Instituto de Información e Investigación Geográfica, Estadística y Catastral del Estado de México Estado Analítico del Ejercicio del Presupuesto de Egresos Detallado Clasificación Administrativa Del 1 de Enero al 31 de Diciembre de 2018 (Miles de Pesos)						
Concepto ©	Egresos					Subejercicio
	Aprobado	Ampliaciones/ (Reducciones)	Modificado	Devengado	Pagado	
I. Gasto No Etiquetado (I=A+B+C+D+E+F+G+H)	98,366.7	1,727.2	100,093.9	82,096.9	80,654.7	17,997.0
IGECEM 203B0	98,366.7	1,727.2	100,093.9	82,096.9	80,654.7	17,997.0
II. Gasto Etiquetado (II=A+B+C+D+E+F+G+H)	0.0	0.0	0.0	0.0	0.0	0.0
Nombre del Ente Público (Clave del Organismo)			0.0			0.0
III. Total de Egresos (III = I + II)	98,366.7	1,727.2	100,093.9	82,096.9	80,654.7	17,997.0

IGECM

Instituto de Información e Investigación Geográfica, Estadística y Catastral del Estado de México Estado Analítico del Ejercicio del Presupuesto de Egresos Detallado Clasificación Funcional (Finalidad y Función) Del 1 de Enero al 31 de Diciembre de 2018 (Miles de Pesos)						
Concepto (c)	Egresos					Subejercicio
	Aprobado (d)	Ampliaciones/ (Reducciones)	Modificado	Devengado	Pagado	
I. Gasto No Etiquetado (I=A+B+C+D)	98,366.7	1,727.2	100,093.9	82,096.9	80,654.7	17,997.0
A. Gobierno (A=a1+a2+a3+a4+a5+a6+a7+a8)	98,366.7	296.4	98,663.1	80,743.6	79,301.4	17,919.5
a1) Legislación			0.0			0.0
a2) Justicia			0.0			0.0
a3) Coordinación de la Política de Gobierno	98,366.7	296.4	98,663.1	80,743.6	79,301.4	17,919.5
a4) Relaciones Exteriores			0.0			0.0
a5) Asuntos Financieros y Hacendarios			0.0			0.0
a6) Seguridad Nacional			0.0			0.0
a7) Asuntos de Orden Público y de Seguridad Interior			0.0			0.0
a8) Otros Servicios Generales			0.0			0.0
B. Desarrollo Social (B=b1+b2+b3+b4+b5+b6+b7)	0.0	0.0	0.0	0.0	0.0	0.0
b1) Protección Ambiental			0.0			0.0
b2) Vivienda y Servicios a la Comunidad			0.0			0.0
b3) Salud			0.0			0.0
b4) Recreación, Cultura y Otras Manifestaciones Sociales			0.0			0.0
b5) Educación			0.0			0.0
b6) Protección Social			0.0			0.0
b7) Otros Asuntos Sociales			0.0			0.0
C. Desarrollo Económico (C=c1+c2+c3+c4+c5+c6+c7+c8+c9)	0.0	0.0	0.0	0.0	0.0	0.0
c1) Asuntos Económicos, Comerciales y Laborales en General			0.0			0.0
c2) Agropecuaria, Silvicultura, Pesca y Caza			0.0			0.0
c3) Combustibles y Energía			0.0			0.0
c4) Minería, Manufacturas y Construcción			0.0			0.0
c5) Transporte			0.0			0.0
c6) Comunicaciones			0.0			0.0
c7) Turismo			0.0			0.0
c8) Ciencia, Tecnología e Innovación			0.0			0.0
c9) Otras Industrias y Otros Asuntos Económicos			0.0			0.0
D. Otras No Clasificadas en Funciones Anteriores (D=d1+d2+d3+d4)	0.0	1,430.8	1,430.8	1,353.3	1,353.3	77.5
d1) Transacciones de la Deuda Pública / Costo Financiero de la Deuda			0.0			0.0
d2) Transferencias, Participaciones y Aportaciones Entre Diferentes Niveles y Ordenes de Gobierno			0.0			0.0
d3) Saneamiento del Sistema Financiero			0.0			0.0
d4) Adeudos de Ejercicios Fiscales Anteriores		1,430.8	1,430.8	1,353.3	1,353.3	77.5
II. Gasto Etiquetado (II=A+B+C+D)	0.0	0.0	0.0	0.0	0.0	0.0
A. Gobierno (A=a1+a2+a3+a4+a5+a6+a7+a8)	0.0	0.0	0.0	0.0	0.0	0.0
a1) Legislación			0.0			0.0
a2) Justicia			0.0			0.0
a3) Coordinación de la Política de Gobierno			0.0			0.0
a4) Relaciones Exteriores			0.0			0.0
a5) Asuntos Financieros y Hacendarios			0.0			0.0
a6) Seguridad Nacional			0.0			0.0
a7) Asuntos de Orden Público y de Seguridad Interior			0.0			0.0
a8) Otros Servicios Generales			0.0			0.0
B. Desarrollo Social (B=b1+b2+b3+b4+b5+b6+b7)	0.0	0.0	0.0	0.0	0.0	0.0
b1) Protección Ambiental			0.0			0.0
b2) Vivienda y Servicios a la Comunidad			0.0			0.0
b3) Salud			0.0			0.0
b4) Recreación, Cultura y Otras Manifestaciones Sociales			0.0			0.0
b5) Educación			0.0			0.0
b6) Protección Social			0.0			0.0
b7) Otros Asuntos Sociales			0.0			0.0
C. Desarrollo Económico (C=c1+c2+c3+c4+c5+c6+c7+c8+c9)	0.0	0.0	0.0	0.0	0.0	0.0
c1) Asuntos Económicos, Comerciales y Laborales en General			0.0			0.0
c2) Agropecuaria, Silvicultura, Pesca y Caza			0.0			0.0
c3) Combustibles y Energía			0.0			0.0
c4) Minería, Manufacturas y Construcción			0.0			0.0
c5) Transporte			0.0			0.0
c6) Comunicaciones			0.0			0.0
c7) Turismo			0.0			0.0
c8) Ciencia, Tecnología e Innovación			0.0			0.0
c9) Otras Industrias y Otros Asuntos Económicos			0.0			0.0
D. Otras No Clasificadas en Funciones Anteriores (D=d1+d2+d3+d4)	0.0	0.0	0.0	0.0	0.0	0.0
d1) Transacciones de la Deuda Pública / Costo Financiero de la Deuda			0.0			0.0
d2) Transferencias, Participaciones y Aportaciones Entre Diferentes Niveles y Ordenes de Gobierno			0.0			0.0
d3) Saneamiento del Sistema Financiero			0.0			0.0
d4) Adeudos de Ejercicios Fiscales Anteriores			0.0			0.0
III. Total de Egresos (III = I + II)	98,366.7	1,727.2	100,093.9	82,096.9	80,654.7	17,997.0

CUENTA PÚBLICA DEL GOBIERNO, ORGANISMOS AUXILIARES Y AUTÓNOMOS DEL ESTADO DE MÉXICO 2018

Instituto de Información e Investigación Geográfica, Estadística y Catastral del Estado de México Estado Analítico del Ejercicio del Presupuesto de Egresos Detallado Clasificación de Servicios Personales por Categoría Del 1 de Enero al 31 de Diciembre de 2018 (Miles de Pesos)						
Concepto (c)	Egresos					Subejercicio
	Aprobado	Ampliaciones/ (Reducciones)	Modificado	Devengado	Pagado	
I. Gasto No Etiquetado (I=A+B+C+D+E+F)	80,010.0	0.0	80,010.0	62,991.9	62,605.9	17,018.1
A. Personal Administrativo y de Servicio Público	80,010.0		80,010.0	62,991.9	62,605.9	17,018.1
B. Magisterio			0.0			0.0
C. Servicios de Salud (C=c1+c2)	0.0	0.0	0.0	0.0	0.0	0.0
c1) Personal Administrativo			0.0			0.0
c2) Personal Médico, Paramédico y afín			0.0			0.0
D. Seguridad Pública			0.0			0.0
E. Gastos asociados a la implementación de nuevas leyes federales o reformas a las mismas (E = e1 + e2)	0.0	0.0	0.0	0.0	0.0	0.0
e1) Nombre del Programa o Ley 1			0.0			0.0
e2) Nombre del Programa o Ley 2			0.0			0.0
F. Sentencias laborales definitivas			0.0			0.0
			0.0			0.0
II. Gasto Etiquetado (II=A+B+C+D+E+F)	0.0	0.0	0.0	0.0	0.0	0.0
A. Personal Administrativo y de Servicio Público			0.0			0.0
B. Magisterio			0.0			0.0
C. Servicios de Salud (C=c1+c2)	0.0	0.0	0.0	0.0	0.0	0.0
c1) Personal Administrativo			0.0			0.0
c2) Personal Médico, Paramédico y afín			0.0			0.0
D. Seguridad Pública			0.0			0.0
E. Gastos asociados a la implementación de nuevas leyes federales o reformas a las mismas (E = e1 + e2)	0.0	0.0	0.0	0.0	0.0	0.0
e1) Nombre del Programa o Ley 1			0.0			0.0
e2) Nombre del Programa o Ley 2			0.0			0.0
F. Sentencias laborales definitivas			0.0			0.0
III. Total del Gasto en Servicios Personales (III = I + II)	80,010.0	0.0	80,010.0	62,991.9	62,605.9	17,018.1