

INSTITUTO DE INFORMACIÓN E
INVESTIGACIÓN GEOGRÁFICA,
ESTADÍSTICA Y CATASTRAL DEL
ESTADO DE MÉXICO

(IGECEM)

CONTENIDO	PÁGINA
I. INFORMACIÓN CONTABLE	
ESTADO DE SITUACIÓN FINANCIERA	5
ESTADO DE ACTIVIDADES	6
ESTADO DE VARIACIÓN EN LA HACIENDA PÚBLICA	7
ESTADO DE CAMBIOS EN LA SITUACIÓN FINANCIERA	8
ESTADO DE FLUJOS DE EFECTIVO	9
ESTADO ANALÍTICO DEL ACTIVO	10
ESTADO ANALÍTICO DE LA DEUDA Y OTROS PASIVOS	11
NOTAS A LOS ESTADOS FINANCIEROS	12
II. INFORMACIÓN PRESUPUESTARIA	29
III. INFORMACIÓN PROGRAMÁTICA	43
IV. ANEXOS ESTABLECIDOS EN DIFERENTES ORDENAMIENTOS	69
V. FORMATOS PARA EL CUMPLIMIENTO DE LA LEY DE DISCIPLINA FINANCIERA DE LAS ENTIDADES FEDERATIVAS Y LOS MUNICIPIOS	73

Instituto de Información e Investigación Geográfica Estadística y Catastral del Estado de México
 Estado de Situación Financiera
 Al 31 de Diciembre de 2020 y 2019
 (Miles de Pesos)

Concepto	Año		Concepto	Año	
	2020	2019		2020	2019
ACTIVO			PASIVO		
<i>Activo Circulante</i>			<i>Pasivo Circulante</i>		
Efectivo y Equivalentes	4,725.0	11,171.2	Cuentas por Pagar a Corto Plazo	918.7	2,125.4
Derechos a Recibir Efectivo o Equivalentes		2,506.7	Documentos por Pagar a Corto Plazo		
Derechos a Recibir Bienes o Servicios			Porción a Corto Plazo de la Deuda Pública a Largo Plazo		
Inventarios			Titulos y Valores a Corto Plazo		
Almacenes			Pasivos Diferidos a Corto Plazo		
Estimación por Pérdida o Deterioro de Activos Circulantes			Fondos y Bienes de Terceros en Garantía y/o Administración a Corto Plazo		
Otros Activos Circulantes			Provisiones a Corto Plazo		
			Otros Pasivos a Corto Plazo		
Total de Activos Circulantes	4,725.0	13,677.9	Total de Pasivos Circulantes	918.7	2,125.4
<i>Activo No Circulante</i>			<i>Pasivo No Circulante</i>		
Inversiones Financieras a Largo Plazo			Cuentas por Pagar a Largo Plazo		
Derechos a Recibir Efectivo o Equivalentes a Largo Plazo			Documentos por Pagar a Largo Plazo		
Bienes Inmuebles, Infraestructura y Construcciones en Proceso			Deuda Pública a Largo Plazo		
Bienes Muebles	43,508.4	40,499.2	Pasivos Diferidos a Largo Plazo		
Activos Intangibles			Fondos y Bienes de Terceros en Garantía y/o en Administración a Largo Plazo		
Depreciación, Deterioro y Amortización Acumulada de Bienes	-32,362.9	-28,341.9	Provisiones a Largo Plazo		
Activos Diferidos	61.0	121.7			
Estimación por Pérdida o Deterioro de Activos no Circulantes			Total de Pasivos No Circulantes	.0	.0
Otros Activos no Circulantes					
Total de Activos No Circulantes	11,206.5	12,279.0	Total del Pasivo	918.7	2,125.4
Total del Activo	15,931.5	25,956.9	HACIENDA PÚBLICA/ PATRIMONIO		
			<i>Hacienda Pública/Patrimonio Contribuido</i>	15,408.3	15,408.3
			Aportaciones	15,408.3	15,408.3
			Donaciones de Capital		
			Actualización de la Hacienda Pública / Patrimonio		
			Hacienda Pública/Patrimonio Generado	-395.5	8,423.2
			Resultados del Ejercicio (Ahorro / Desahorro)	-217.2	7,259.9
			Resultados de Ejercicios Anteriores	-5,339.5	-3,997.9
			Revalúos	5,161.2	5,161.2
			Reservas		
			Rectificaciones de Resultados de Ejercicios Anteriores		
			Exceso o Insuficiencia en la Actualización de la Hacienda Pública/Patrimonio	.0	.0
			Resultado por Posición Monetaria		
			Resultado por Tenencia de Activos no Monetarios		
			Total Hacienda Pública/ Patrimonio	15,012.8	23,831.5
			Total del Pasivo y Hacienda Pública / Patrimonio	15,931.5	25,956.9

Instituto de Información e Investigación Geográfica Estadística y Catastral del Estado de México
Estado de Actividades
Del 1 de Enero al 31 de Diciembre de 2020 y 2019
(Miles de Pesos)

Concepto	2020	2019
INGRESOS Y OTROS BENEFICIOS		
Ingresos de la Gestión	.0	.0
Impuestos		
Cuotas y Aportaciones de Seguridad Social		
Contribuciones de Mejoras		
Derechos		
Productos		
Aprovechamientos		
Ingresos por Venta de Bienes y Prestación de Servicios		
Participaciones, Aportaciones, Convenios Incentivos Derivados de la Colaboración Fiscal, Fondos Distintos de Aportaciones, Transferencias, Asignaciones, Subsidios y Subvenciones y Pensiones y Jubilaciones	102,175.7	98,712.4
Participaciones, Aportaciones, Convenios, Incentivos Derivados de la Colaboración Fiscal y Fondos Distintos de Aportaciones		
Transferencia, Asignaciones, Subsidios y Subvenciones y Pensiones y Jubilaciones	102,175.7	98,712.4
Otros Ingresos y Beneficios	43.8	195.2
Ingresos Financieros	43.8	195.2
Incremento por Variación de Inventarios		
Disminución del Exceso de Estimaciones por Pérdida o Deterioro u Obsolescencia		
Disminución del Exceso de Provisiones		
Otros Ingresos y Beneficios Varios		
Total de Ingresos y Otros Beneficios	102,219.5	98,907.6
GASTOS Y OTRAS PÉRDIDAS		
Gastos de Funcionamiento	90,705.5	86,811.7
Servicios Personales	71,740.2	68,038.2
Materiales y Suministros	1,993.2	2,338.0
Servicios Generales	16,972.1	16,435.5
Transferencia, Asignaciones, Subsidios y Otras Ayudas	.0	.0
Transferencias Internas y Asignaciones al Sector Público		
Transferencias al Resto del Sector Público		
Subsidios y Subvenciones		
Ayudas Sociales		
Pensionamientos y Jubilaciones		
Transferencias a Fideicomisos, Mandatos y Contratos Análogos		
Transferencias a la Seguridad Social		
Donativos		
Transferencias al Exterior		
Participaciones y Aportaciones	.0	.0
Participaciones		
Aportaciones		
Convenios		
Intereses, Comisiones y Otros Gastos de la Deuda Pública	.0	.0
Intereses de la Deuda Pública		
Comisiones de la Deuda Pública		
Gastos de la Deuda Pública		
Costo por Coberturas		
Apoyos Financieros		
Otros Gastos y Pérdidas Extraordinarias	4,083.9	4,836.0
Estimaciones, Depreciaciones, Deterioros, Obsolescencia y Amortizaciones	4,071.9	4,135.9
Provisiones		
Disminución de Inventarios		
Aumento por Insuficiencia de Estimaciones por Pérdida o Deterioro y Obsolescencia		
Aumento por Insuficiencia de Provisiones		
Otros Gastos	12.0	700.1
Inversión Pública	7,647.3	.0
Inversión Pública no Capitalizable	7,647.3	
Total de Gastos y Otras Pérdidas	102,436.7	91,647.7
Resultados del Ejercicio (Ahorro/Desahorro)	-217.2	7,259.9

Instituto de Información e Investigación Geográfica Estadística y Catastral del Estado de México Estado de Variación en la Hacienda Pública Del 1 de Enero al 31 de Diciembre 2020 y 2019					
Concepto	Hacienda Pública / Patrimonio Contribuido	Hacienda Pública / Patrimonio Generado de Ejercicios Anteriores	Hacienda Pública / Patrimonio Generado del Ejercicio	Exceso o Insuficiencia en la Actualización de la Hacienda Pública / Patrimonio	Total
Hacienda Pública / Patrimonio Contribuido Neto de 2019	15,408.3				15,408.3
Aportaciones	15,408.3				15,408.3
Donaciones de Capital					0.0
Actualización de la Hacienda Pública/Patrimonio					0.0
Hacienda Pública / Patrimonio Generado Neto de 2019		1,163.3	7,259.9	0.0	8,423.2
Resultados del Ejercicio (Ahorro/Desahorro)			7,259.9		7,259.9
Resultados de Ejercicios Anteriores		-3,997.9			-3,997.9
Revalúos		5,161.2			5,161.2
Reservas					0.0
Rectificaciones de Resultados de Ejercicios Anteriores					0.0
Exceso o Insuficiencia en la Actualización de la Hacienda Pública / Patrimonio Neto de 2019				0.0	0.0
Resultado por Posición Monetaria					0.0
Resultado por Tenencia de Activos no Monetarios					0.0
Hacienda Pública / Patrimonio Neto Final de 2019	15,408.3	1,163.3	7,259.9	0.0	23,831.5
Cambios en la Hacienda Pública / Patrimonio Contribuido Neto de 2020	0.0				0.0
Aportaciones					0.0
Donaciones de Capital					0.0
Actualización de la Hacienda Pública/Patrimonio					0.0
Variaciones de la Hacienda Pública / Patrimonio Generado Neto de 2020		-1,341.6	-7,477.1		-8,818.7
Resultados del Ejercicio (Ahorro/Desahorro)			-217.2		-217.2
Resultados de Ejercicios Anteriores		-1,341.6	-7,259.9		-8,601.5
Revalúos					0.0
Reservas					0.0
Rectificaciones de Resultados de Ejercicios Anteriores					0.0
Cambios en el Exceso o Insuficiencia en la Actualización de la Hacienda Pública / Patrimonio Neto de 2020				0.0	0.0
Resultado por Posición Monetaria					0.0
Resultado por Tenencia de Activos no Monetarios					0.0
Hacienda Pública / Patrimonio Neto Final de 2020	15,408.3	-178.3	-217.2	0.0	15,012.8

Instituto de Información e Investigación Geográfica Estadística y Catastral del Estado de México
Estado de Cambios en la Situación Financiera
Del 1 de Enero al 31 de Diciembre de 2020
(Miles de pesos)

Concepto	Origen	Aplicación
ACTIVO	13,034.6	3,009.2
Activo Circulante	8,952.9	.0
Efectivo y Equivalentes	6,446.2	.0
Derechos a Recibir Efectivo o Equivalentes	2,506.7	.0
Derechos a Recibir Bienes o Servicios		
Inventarios		
Almacenes		
Estimación por Pérdida o Deterioro de Activos Circulantes		
Otros Activos Circulantes		
Activo No circulante	4,081.7	3,009.2
Inversiones Financieras a Largo Plazo		
Derechos a Recibir Efectivo o Equivalentes a Largo Plazo		
Bienes Inmuebles, Infraestructura y Construcciones en Proceso		
Bienes Muebles	.0	3,009.2
Activos Intangibles		
Depreciación, Deterioro y Amortización Acumulada de Bienes	4,021.0	.0
Activos Diferidos	60.7	.0
Estimación por Pérdida o Deterioro de Activos no Circulantes		
Otros Activos no Circulantes		
PASIVO	.0	1,206.7
Pasivo Circulante	.0	1,206.7
Cuentas por Pagar a Corto Plazo	.0	1,206.7
Documentos por Pagar a Corto Plazo		
Porción a Corto Plazo de la Deuda Pública a Largo Plazo		
Títulos y Valores a Corto Plazo		
Pasivos Diferidos a Corto Plazo		
Fondos y Bienes de Terceros en Garantía y/o Administración a Corto Plazo		
Provisiones a Corto Plazo		
Otros Pasivos a Corto Plazo		
Pasivo No Circulante	.0	.0
Cuentas por Pagar a Largo Plazo		
Documentos por Pagar a Largo Plazo		
Deuda Pública a Largo Plazo		
Pasivos Diferidos a Largo Plazo		
Fondos y Bienes de Terceros en Garantía y/o en Administración a Largo Plazo		
Provisiones a Largo Plazo		
HACIENDA PÚBLICA/PATRIMONIO	.0	8,818.7
Hacienda Pública/Patrimonio Contribuido	.0	.0
Aportaciones		
Donaciones de Capital		
Actualización de la Hacienda Pública/Patrimonio		
Hacienda Pública/Patrimonio Generado	.0	8,818.7
Resultados del Ejercicio (Ahorro/Desahorro)	.0	7,477.1
Resultados de Ejercicios Anteriores	.0	1,341.6
Revalúos		
Reservas		
Rectificaciones de Resultados de Ejercicios Anteriores		
Exceso o insuficiencia en la Actualización de la Hacienda Pública/Patrimonio	.0	.0
Resultado por Posición Monetaria		
Resultado por Tenencia de Activos no Monetarios		

Instituto de Información e Investigación Geográfica Estadística y Catastral del Estado de México
 Estado de Flujos de Efectivo
 Del 1 de Enero al 31 de Diciembre de 2020 y 2019
 (Miles de Pesos)

Concepto	2020	2019
Flujos de Efectivo de las Actividades de Operación		
Origen	102,219.5	98,907.6
Impuestos		
Cuotas y Aportaciones de Seguridad Social		
Contribuciones de Mejoras		
Derechos		
Productos		
Aprovechamientos		
Ingresos por Venta de Bienes y Prestación de Servicios		
Participaciones, Aportaciones, Convenios, Incentivos de la Colaboración Fiscal y Fondos Distintos		
Transferencias, Asignaciones, Subsidios y Subvenciones, y Pensiones y Jubilaciones	102,175.7	98,712.4
Otros Origenes de Operación	43.8	195.2
Aplicación	102,436.7	91,647.7
Servicios Personales	71,740.2	68,038.2
Materiales y Suministros	1,993.2	2,338.0
Servicios Generales	16,972.1	16,435.5
Transferencias Internas y Asignaciones al Sector Público		
Transferencias al Resto del Sector Público		
Subsidios y Subvenciones		
Ayudas Sociales		
Pensiones y Jubilaciones		
Transferencias a Fideicomisos, Mandatos y Contratos Análogos		
Transferencias a la Seguridad Social		
Donativos		
Transferencias al Exterior		
Participaciones		
Aportaciones		
Convenios		
Otras Aplicaciones de Operación	11,731.2	4,836.0
Flujos Netos de Efectivo por Actividades de Operación	-217.2	7,259.9
Flujos de Efectivo de las Actividades de Inversión		
Origen	4,021.0	4,255.3
Bienes Inmuebles, Infraestructura y Construcciones en Proceso		
Bienes Muebles	.0	200.1
Otros Origenes de Inversión	4,021.0	4,055.2
Aplicación	3,009.2	.0
Bienes Inmuebles, Infraestructura y Construcciones en Proceso		
Bienes Muebles	3,009.2	
Otras Aplicaciones de Inversión		
Flujos Netos de Efectivo por Actividades de Inversión	1,011.8	4,255.3
Flujo de Efectivo de las Actividades de Financiamiento		
Origen	2,567.4	2,489.3
Endeudamiento Neto		
Interno		
Externo		
Otros Origenes de Financiamiento	2,567.4	2,489.3
Aplicación	9,808.2	17,457.3
Servicios de la Deuda		
Interno	1,206.7	
Externo		
Otras Aplicaciones de Financiamiento	8,601.5	17,457.3
Flujos Netos de Efectivo por Actividades de Financiamiento	-7,240.8	-14,968.0
Incremento/Disminución Neta en el Efectivo y Equivalentes al Efectivo	-6,446.2	-3,452.8
Efectivo y Equivalentes al Efectivo al Inicio del Ejercicio	11,171.2	14,624.0
Efectivo y Equivalentes al Efectivo al Final del Ejercicio	4,725.0	11,171.2

Instituto de Información e Investigación Geográfica Estadística y Catastral del Estado de México
Estado Analfítico del Activo
Del 1 de Enero al 31 de Diciembre de 2020
(Miles de Pesos)

Concepto	Saldo Inicial	Cargos del Periodo	Abonos del Periodo	Saldo Final	Variación del Periodo
	1	2	3	4 = (1+2-3)	(4-1)
ACTIVO	25,956.9	143,397.1	153,422.5	15,931.5	-10,025.4
Activo Circulante	13,677.9	140,286.1	149,239.0	4,725.0	-8,952.9
Efectivo y Equivalentes	11,171.2	125,438.6	131,884.8	4,725.0	-6,446.2
Derechos a Recibir Efectivo o Equivalentes	2,506.7	14,847.5	17,354.2	.0	-2,506.7
Derechos a Recibir Bienes o Servicios				.0	.0
Inventarios				.0	.0
Almacenes				.0	.0
Estimación por Pérdida o Deterioro de Activos Circulantes				.0	.0
Otros Activos Circulantes				.0	.0
Activo No Circulante	12,279.0	3,111.0	4,183.5	11,206.5	-1,072.5
Inversiones Financieras a Largo Plazo				.0	.0
Derechos a Recibir Efectivo o Equivalentes a Largo Plazo				.0	.0
Bienes Inmuebles, Infraestructura y Construcciones en Proceso				.0	.0
Bienes Muebles	40,499.2	3,060.1	50.9	43,508.4	3,009.2
Activos Intangibles				.0	.0
Depreciación, Deterioro y Amortización Acumulada de Bienes	-28,341.9	50.9	4,071.9	-32,362.9	-4,021.0
Activos Diferidos	121.7		60.7	61.0	-60.7
Estimación por Pérdida o Deterioro de Activos no Circulantes				.0	.0
Otros Activos no Circulantes				.0	.0

Instituto de Información e Investigación Geográfica Estadística y Catastral del Estado de México
 Estado Analítico de la Deuda y Otros Pasivos
 Del 1 de Enero al 31 de Diciembre de 2020
 (Miles de Pesos)

Denominación de las Deudas	Moneda de Contratación	Institución o País Acreedor	Saldo Inicial del Período	Saldo Final del Período
DEUDA PÚBLICA				
Corto Plazo				
Deuda Interna			.0	.0
Instituciones de Crédito				
Títulos y Valores				
Arrendamientos Financieros				
Deuda Externa			.0	.0
Organismos Financieros Internacionales				
Deuda Bilateral				
Títulos y Valores				
Arrendamientos Financieros				
Subtotal a Corto Plazo			.0	.0
Largo Plazo				
Deuda Interna			.0	.0
Instituciones de Crédito				
Títulos y Valores				
Arrendamientos Financieros				
Deuda Externa			.0	.0
Organismos Financieros Internacionales				
Deuda Bilateral				
Títulos y Valores				
Arrendamientos Financieros				
Subtotal a Largo Plazo			.0	.0
Otros Pasivos			2,125.4	918.7
Total de Deuda y Otros Pasivos			2,125.4	918.7

NOTAS A LOS ESTADOS FINANCIEROS

NOTAS DE DESGLOSE

1. ESTADO DE SITUACIÓN FINANCIERA

ACTIVO

- **Efectivo y Equivalentes**

El efectivo está constituido por moneda de curso legal y se encuentra a su valor nominal, se integra como sigue:

Cuenta	Importe (Miles de Pesos)	
	2020	2019
Bancos/Tesorería	4,725.0	11,171.2
Total	4,725.0	11,171.2

- **Derechos a Recibir Efectivo y Equivalentes**

No aplica.

- **Bienes Disponibles para su Transformación o Consumo (inventarios)**

Los artículos disponibles en el almacén se valúan bajo el método de costos promedio, aplicado consistentemente con el ejercicio anterior, incluyendo artículos obsoletos, de lento movimiento, defectuosos o en mal estado, se encuentran registrados a valores que no exceden su valor estimado de realización.

- **Inversiones Financieras**

No aplica.

- **Bienes Muebles, Inmuebles e Intangibles**

En concordancia con el postulado básico de valuación, los bienes muebles, es decir, mobiliario y equipo, vehículos, equipos especiales, entre otros, se registra a su costo de adquisición, o bien, a su valor estimado razonablemente o de un bien similar por el área administrativa correspondiente o al de avalúo, en caso de que sean producto de una donación, expropiación, adjudicación o dación en pago, aun cuando no se cuente con la factura o documento original que ampare la propiedad del bien, e incluso cuando se encuentren en trámite de regularización de la propiedad. En todos los casos se deberán incluir los gastos y costos relacionados con su adquisición, así como el impuesto al valor agregado excepto cuando se trate de organismos sujetos a un régimen fiscal distinto al de no contribuyentes. Este rubro se integra de la siguiente manera:

Cuenta	Importe (Miles de Pesos)	
	2020	2019
Mobiliario y Equipo de Administración	32,371.7	31,279.9
Vehículos y Equipo de Transporte	5,918.9	5,945.8
Maquinaria, Otros Equipos y Herramientas	5,201.3	3,257.0
Colecciones Obras de Arte y Objetos Valiosos	16.5	16.5
Total	43,508.4	40,499.2

La depreciación representa la parte estimada de la capacidad de los bienes muebles que se han consumido durante un periodo, su fin es de índole informativo. El registro contable de la depreciación tiene como objetivo reconocer la pérdida de valor de un bien que puede originarse por obsolescencia, desgaste o deterioro ordinario, defectos de fabricación, falta de uso, insuficiencia, entre otros.

La depreciación se calcula, a partir del mes siguiente al de su adquisición. Los porcentajes de depreciación para el ejercicio 2020 serán los siguientes:

Concepto	%
Vehículos	10
Equipo de Cómputo	20
Mobiliario y Equipo de Oficina	3
Edificios	2
Maquinaria	10
El resto	10

El saldo de la depreciación acumulada al 31 de diciembre de 2020 es de 32 millones 362.9 miles de pesos y se integra como sigue:

Cuenta	Importe (Miles de Pesos)	
	2020	2019
Mobiliario y Equipo de Administración	26,231.8	22,774.5
Vehículos y Equipo de Transporte	4,407.5	4,029.0
Maquinaria, Otros Equipos y Herramientas	1,723.6	1,538.4
Total	32,362.9	28,341.9

El valor neto de los bienes muebles se muestra a continuación:

Importe (Miles de Pesos)	
2020	2019
11,145.5	12,157.3

- Estimaciones y Deterioros

No aplica.

- Otros Activos Diferidos

El saldo de este rubro por 61 mil pesos, corresponde a los depósitos en garantía otorgados por concepto de arrendamiento de inmuebles.

PASIVO

Cuentas por Pagar a Corto Plazo

Compromisos adquiridos con los proveedores y por las obligaciones a cargo del organismo con motivo de la compra de materiales e insumos, prestación de servicios provisión de impuestos por pagar y retenciones derivadas de la nómina, como se detallan a continuación:

Concepto	2020	
	Importe (Miles de pesos)	Vencimiento (Días)
Retenciones y Contribuciones por Pagar a Corto Plazo	575.5	90
Otras Cuentas por Pagar a Corto Plazo	343.2	90
Total	918.7	

Concepto	2019	
	Importe (Miles de pesos)	Vencimiento (Días)
Retenciones y Contribuciones por Pagar a Corto Plazo	583.1	90
Cuentas por Pagar a Corto Plazo (GEM)	483.7	90
Otras Cuentas por Pagar a Corto Plazo	1,058.6	90
Total	2,125.4	

Los pasivos mencionados serán liquidados a más tardar a la fecha de su vencimiento o bien a la entrega de los bienes o servicios a entera satisfacción del área usuaria.

2. ESTADO DE ACTIVIDADES

Ingresos

Los ingresos que se generaron, se detallan a continuación:

Cuenta	Importe (Miles de Pesos)	
	2020	2019
Participaciones, Aportaciones, Transferencias, Subsidios y Otras Ayudas	102,175.7	98,712.4
Otros Ingresos y Beneficios	43.8	195.2
Total de Ingresos y Otros Beneficios	102,219.5	98,907.6

Gastos y Otras Pérdidas

Cuenta	Importe (Miles de Pesos)	
	2020	2019
Gastos de Funcionamiento	90,705.5	86,811.7
Servicios Personales	71,740.2	68,038.2
Materiales y Suministros	1,993.2	2,338.0
Servicios Generales	16,972.1	16,435.5
Inversión Pública	7,647.3	
Otros Gastos y Pérdidas Extraordinarias	4,083.9	4,836.0
Depreciación	4,071.9	4,135.9
Otros Gastos	12.0	700.1
Total de Gastos y Otras Pérdidas	102,436.7	91,647.7

3. ESTADO DE VARIACIÓN EN LA HACIENDA PÚBLICA

Integrado por las aportaciones que en efectivo o en especie que el Gobierno del Estado ha hecho al Instituto, por los subsidios otorgados para la adquisición de bienes y servicios, así como el resultado de la operación del presente ejercicio y anteriores.

Cuenta	Importe (Miles de Pesos)	
	2020	2019
Aportaciones	15,408.3	15,408.3
Resultados del Ejercicio	-217.2	7,259.9
Resultados de Ejercicios Anteriores	-5,339.5	-3,997.9
Revalúo de Bienes Muebles	5,161.2	5,161.2
Total	15,012.8	23,831.5

4. ESTADO DE FLUJOS DE EFECTIVO

1. Efectivo y Equivalentes

El análisis de los saldos inicial y final que figuran en la última parte del Estado de Flujo de Efectivo en la cuenta de efectivo y equivalentes es como sigue:

	2020	2019
Efectivo en Bancos –Tesorería	4,725.00	11,171.20
Efectivo en Bancos- Dependencias		
Inversiones Temporales (hasta 3 meses)		
Fondos con Afectación Específica		
Depósitos de Fondos de Terceros y Otros		
Total de Efectivo y Equivalentes	4,725.00	11,171.20

2. Adquisición de Bienes Muebles e Inmuebles

En 2020, se realizaron adquisiciones de bienes muebles, como se detalla a continuación:

1 Servidor Procesador 28 núcleos	669.3
1 Servidor Procesador 12 núcleos	446.5
1 Estación de Referencia NET G3A STD	696.6
2 Estaciones Total Spectra Focus 2	290.7
1 Antena GNNS TOPCON	504.6
1 Drone EBBE Plus	452.4
Total	<u>3,060.1</u>

3. Conciliación de los Flujos de Efectivo

Integración de Flujo de Efectivo	Al 31 de Diciembre de 2020	2019
Flujos Netos de Efectivo por Actividades de Operación	-217.2	7,259.9
Flujos Netos de Efectivo por Actividades de Inversión	1,011.8	4,255.3
Flujos Netos de Efectivo por Actividades de Financiamiento	-7,240.8	-14,968.0
Efectivo y Equivalentes al Efectivo al Inicio del Ejercicio	11,171.2	14,624.0
Efectivo y Equivalentes al Efectivo al Final del Ejercicio	4,725.0	11,171.2

5. CONCILIACIÓN ENTRE LOS INGRESOS PRESUPUESTARIOS Y CONTABLES, ASÍ COMO ENTRE LOS EGRESOS PRESUPUESTARIOS Y LOS GASTOS CONTABLES.

Instituto de Información e Investigación Geográfica Estadística y Catastral del Estado de México Conciliación entre los Ingresos Presupuestarios y Contables Correspondiente del 1 de Enero al 31 de Diciembre de 2020 (Miles de Pesos)	
1. Ingresos Presupuestarios	103,082.4
2. Más Ingresos Contables no Presupuestarios	0.0
Ingresos Financieros	
Incremento por Variación de Inventarios	
Disminución del Exceso de Estimaciones por Pérdida o Deterioro u Obsolescencia	
Disminución del Exceso de Provisiones	
Otros Ingresos y Beneficios Varios	
Otros Ingresos Contables no Presupuestarios	
3. Menos Ingresos Presupuestarios no Contables	862.9
Aprovechamientos Patrimoniales	
Ingresos Derivados de Financiamientos	
Otros Ingresos Presupuestarios no Contables	862.9
4. Ingresos Contables (4 = 1 + 2 - 3)	102,219.5

Instituto de Información e Investigación Geográfica Estadística y Catastral del Estado de México Conciliación entre los Egresos Presupuestarios y los Gastos Contables Correspondiente del 1 de Enero al 31 de Diciembre de 2020 (Miles de Pesos)	
1.- Total de Egresos Presupuestarios	100,535.5
2.- Menos Egresos Presupuestarios no Contables	2,182.7
Materias Primas y Materiales de Producción y Comercialización	
Materiales y Suministros	
Mobiliario y Equipo de Administración	1,115.8
Mobiliario y Equipo Educativo y Recreativo	
Equipo e Instrumental Médico y de Laboratorio	
Vehículos y Equipo de Transporte	
Equipo de Defensa y Seguridad	
Maquinaria, Otros Equipos y Herramientas	
Activos Biológicos	
Bienes Inmuebles	
Activos Intangibles	
Obra Pública en Bienes de Dominio Público	
Obra Pública en Bienes Propios	
Acciones y Participaciones de Capital	
Compra de Títulos y Valores	
Concesión de Préstamos	
Inversiones en Fideicomisos, Mandatos y Otros Análogos	
Provisiones para Contingencias y Otras Erogaciones Especiales	
Amortización de la Deuda Pública	
Adeudos de Ejercicios Fiscales Anteriores (ADEFAS)	1,066.9
Otros Egresos Presupuestales no Contables	
3. Más Gastos Contables no Presupuestales	4,083.9
Estimaciones, Depreciaciones, Deterioros, Obsolescencia y Amortizaciones	4,021.0
Provisiones	
Disminución de Inventarios	50.9
Aumento por Insuficiencia de Estimaciones por Pérdida o Deterioro u Obsolescencia	
Aumento por Insuficiencia de Provisiones	
Otros Gastos	12.0
Otros Gastos Contables no Presupuestales	
4. Total de Gasto Contable (4 = 1 - 2 + 3)	102,436.7

NOTAS DE MEMORIA (CUENTAS DE ORDEN)

Las cuentas que se manejan para efectos de estas notas son las siguientes:

Instituto de Información e Investigación Geográfica Estadística y Catastral del Estado de México		
CUENTAS DE ORDEN CONTABLES		
(Miles de Pesos)		
	<u>2020</u>	<u>2019</u>
CUENTAS DEUDORAS		
Almacén	774.5	746.6
	<u>774.5</u>	<u>746.6</u>
CUENTAS ACREEDORAS		
Artículos Disponibles por el Almacén	774.5	746.6
	<u>774.5</u>	<u>746.6</u>

Instituto de Información e Investigación Geográfica Estadística y Catastral del Estado de México		
CUENTAS DE ORDEN PRESUPUESTALES		
(Miles de Pesos)		
	<u>2020</u>	<u>2019</u>
CUENTAS DEUDORAS		
Ley de Ingresos Estimada	112,663.1	111,865.0
Presupuesto de Egresos por Ejercer de Gastos de Funcionamiento	11,997.0	19,928.1
Presupuesto de Egresos por Ejercer de Inversión	111.1	
Presupuesto de Egresos por Ejercer de Intereses, Comisiones y Otros Gastos de la Deuda Pública	19.5	1,105.8
Presupuesto de Egresos Devengado de Gastos de Funcionamiento	248.8	529.4
Presupuesto de Egresos Pagado de Gastos de Funcionamiento	90,456.7	86,282.3
Presupuesto de Egresos Pagado de Inversión Pública	8,763.1	
Presupuesto de Egresos Pagado de Intereses, Comisiones y Otros Gastos de la Deuda Pública	1,066.9	4,019.4
	<u>225,326.2</u>	<u>223,730.0</u>
CUENTAS ACREEDORAS		
Ley de Ingresos por Ejecutar	9,580.6	11,870.9
Ley de Ingresos Recaudado	103,082.5	99,994.1
Presupuesto de Egresos Aprobado de Gastos de Funcionamiento	102,702.5	106,739.8
Presupuesto de Egresos Aprobado de Intereses, Comisiones y Otros Gastos de la Deuda Pública	1,086.4	5,125.2
Presupuesto de Egresos Aprobado de Inversión Pública	8,874.2	
	<u>225,326.2</u>	<u>223,730.0</u>

NOTAS DE GESTIÓN ADMINISTRATIVA

1. INTRODUCCIÓN

Los estados financieros del Instituto de Información e Investigación Geográfica, Estadística y Catastral del Estado de México, tienen como objetivo la revelación del contexto de su operación y los aspectos económicos y financieros significativos que tuvieron lugar al 31 de diciembre de 2020 y que influyeron en las decisiones de dicho periodo. Proveen de información financiera confiable y oportuna a los usuarios de la misma, al Congreso Local y a la ciudadanía en general.

2. PANORAMA ECONÓMICO FINANCIERO

El Instituto elabora su anteproyecto de presupuesto apegado a las medidas para el uso eficiente, transparente y eficaz de los recursos públicos establecidos por el Gobierno del Estado de México mismos que contempla dentro de sus objetivos, generar ahorros en su gasto corriente que se reflejen en proporcionar más y mejores servicios a la ciudadanía y a los programas sociales, el Instituto de Información e Investigación Geográfica, Estadística y Catastral del Estado de México cumplió con su programa de trabajo bajo las premisas de austeridad, disciplina y transparencia en el manejo de los recursos públicos sin detrimento en la calidad y oportunidad de la prestación de sus servicios.

3. AUTORIZACIÓN E HISTORIA

El Instituto de Información e Investigación Geográfica, Estadística y Catastral del Estado de México, fue creado mediante el Decreto Número 47 de la Honorable Quincuagésima Primera Legislatura, publicado en el periódico oficial "Gaceta del Gobierno" el 21 de diciembre de 1991, como un organismo público descentralizado con personalidad jurídica y patrimonio propio.

4. ORGANIZACIÓN Y OBJETO SOCIAL

a) Objeto

De conformidad con el Libro Décimo Cuarto del Código Administrativo del Estado de México el Instituto tiene por objeto:

- Planear, crear, desarrollar, establecer, operar, resguardar, conservar, y actualizar el Sistema Estatal, para apoyar al Sistema de Planeación Democrática para el desarrollo del Estado de México y Municipios;
- Prestar el Servicio Estatal, para satisfacer los requerimientos de información geográfica, estadística y catastral, de las dependencias y entidades de los poderes Legislativo, Ejecutivo y Judicial, de los Ayuntamientos y del público en general;
- Administrar los recursos del Sistema Estatal de Información para su crecimiento y modernización;

- Coordinar las acciones en la materia con la federación, los poderes públicos del estado y los municipios, para que la información mantenga una estructura conceptual homogénea, sea comparable, veraz y oportuna;
- Implantar los lineamientos y políticas en materia de tecnologías de información, especializadas en geografía, estadística y catastro para optimizar sus procesos y recursos inherentes.

b) Atribuciones

El Instituto tendrá las siguientes atribuciones dentro del ámbito de su competencia:

- Formular, instrumentar, ejecutar y evaluar las políticas de información e investigación geográfica, estadística y catastral para satisfacer los requerimientos del Sistema de Planeación Democrática para el Desarrollo del Estado de México y Municipios;
- Establecer el Sistema Estatal en congruencia y relación con el Sistema Nacional de Información;
- Planear, promover y operar la organización y desarrollo del Sistema Estatal de Información, así como coordinar la organización y desarrollo de sistemas integrados sectoriales, regionales y municipales en materia geográfica, demográfica, económica y social;
- Definir, registrar y emitir formalmente el carácter de oficial a la información geográfica, estadística y catastral;
- Establecer las políticas y lineamientos de los servicios de informática para los fines a que se refiere el Libro Décimo Cuarto del Código Administrativo del Estado de México;
- Ser el interlocutor con las autoridades federales y municipales en materia de información e investigación geográfica, estadística y catastral;
- Establecer la coordinación de las dependencias y entidades de la administración pública en los ámbitos federal, estatal y municipal, en las materias de su competencia;
- Coordinar las actividades de las dependencias y entidades de los gobiernos estatal, y municipales, en apoyo a los trabajos que las autoridades federales realicen en el Estado de México sobre la materia;
- Integrar y custodiar el acervo informativo y de investigaciones geográficas, estadísticas y catastrales del Estado de México;
- Realizar el acopio, procesamiento, edición, publicación y divulgación de información geográfica, estadística y catastral;
- Diseñar, desarrollar y ejecutar programas de investigación y capacitación en materia de geografía, estadística y catastro;

- Proporcionar asesoría y apoyo técnico para el desarrollo de estudios e investigación en materia geográfica, estadística y catastral;
- Establecer las metodologías y técnicas para determinar la riqueza inmobiliaria y la investigación sobre precios de mercado de los inmuebles ubicados en el territorio estatal;
- Desarrollar los diseños, levantamientos y procesamientos de encuestas y muestreos sobre las variables económicas, sociales, ambientales, demográficas y catastrales de la entidad;
- Llevar a cabo los levantamientos aereofotográficos, geodésicos y procesos cartográficos así como estudios y exploraciones geográficas;
- Ejecutar los trabajos catastrales y ejercer las atribuciones en la materia;
- Regir, autorizar y supervisar la ejecución de las actividades de su competencia cuando se supere su capacidad de procesamiento de información y puedan ser realizadas por otras entidades públicas y, en su caso, mediante la contratación de terceros;
- Difundir y prestar el servicio público de información;
- Las demás que conforme al Libro Décimo Cuarto del Código Administrativo del Estado de México le correspondan y las que le fueren necesarias para ejercer las mencionadas anteriormente.

c) Patrimonio

El patrimonio del organismo se integra por:

- Las asignaciones que con cargo al Presupuesto de Egresos del Gobierno del Estado aprueben la Legislatura local;
- Los bienes inmuebles cuya propiedad le sea transferida;
- Los bienes muebles, instrumentos y equipos que adquiera o le sean transferidos;
- El importe de los ingresos que perciba por la venta de productos y servicios;
- Las donaciones, legados, subsidios y otras aportaciones que reciba;
- Remanentes, frutos, utilidades e intereses de inversiones;
- Los derechos que su favor se generen como titular de derechos de autor.

d) Forma de Gobierno

La máxima autoridad del Instituto está a cargo del Consejo Directivo.

e) Régimen Fiscal

El régimen fiscal para las entidades públicas es el correspondiente a personas morales con fines no lucrativos y sus obligaciones fiscales se determinan conforme al objetivo y funciones asignadas en la Constitución Política del Estado Libre y Soberano de México, en la Ley que les da origen o en su Decreto de Creación, salvo los casos en que se realicen actividades distintas a la prestación de servicios públicos.

f) Régimen Laboral

Las entidades públicas no deben registrar ninguna provisión para contingencias por las eventuales indemnizaciones y compensaciones que tenga que pagar a su personal Incluso a favor de terceros, en caso de despidos Injustificados así resueltos por los Tribunales correspondientes o cualquier otra derivada de las relaciones laborales, pues consistentemente las deberán reconocer en el ejercicio en que se paguen, debido a que es en ese momento cuando se afecta el presupuesto de egresos del ejercicio.

g) Provisiones

Considerando que todo gasto debe estar previsto en el Presupuesto de Egresos autorizado para cada ejercicio fiscal, es Improcedente la creación de cualquier tipo de provisión, como las provisiones para faltantes en inventarios y cuentas incobrables, entre otras; con excepción de aquellos organismos que por su actividad tengan mercancías de fácil acceso con público en general, quienes deberán realizar una provisión contable de acuerdo al porcentaje estimado de pérdidas por robo o mermas, atención médica a pacientes no derechohabientes y créditos otorgados a corto y mediano plazo.

h) Régimen Jurídico

Organismo público descentralizado del Gobierno del Estado de México, con personalidad jurídica y patrimonio propios, creado mediante Decreto No.47 de la H. LI, Legislatura, publicado en la Gaceta del Gobierno del Estado de México el 26 de diciembre de 1991.

i) Consideraciones fiscales del ente: revelar el tipo de contribuciones que esté obligado a pagar o retener.

- Contribuciones Locales

Por lo que respecta a las obligaciones fiscales que establece el Código Fiscal del Estado de México, el Instituto como Organismo Público Descentralizado, está obligado a dictaminar el cumplimiento del Impuesto sobre Erogaciones por Remuneraciones al Trabajo Personal.

- Contribuciones Federales

Las obligaciones fiscales determinadas conforme al objetivo y funciones asignadas en su decreto de creación es la de retenedor del Impuesto Sobre la Renta por Salarios y en General por la Prestación de un Servicio Personal Subordinado, así como las aportaciones de seguridad social y otras retenciones, e ISR por retenciones de arrendamiento.

j) Estructura organizacional básica

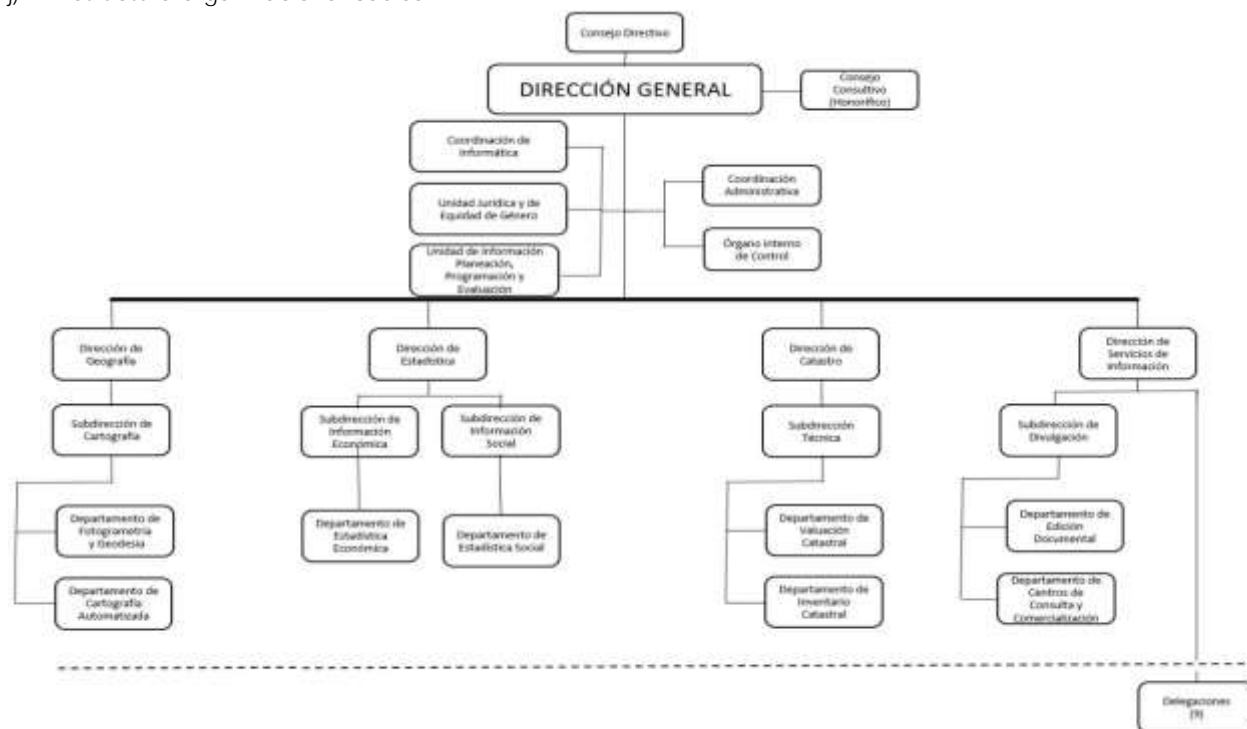

k) Fideicomisos, mandatos y análogos de los cuales es fideicomitente o fideicomisario.

No existe ningún fideicomiso que dependa su estructura jurídica del Instituto.

5. BASES DE PREPARACIÓN DE LOS ESTADOS FINANCIEROS

La técnica contable del Gobierno del Estado cumple con los preceptos establecidos en el Código Financiero del Estado de México y Municipios y por lo dispuesto en la Ley General de Contabilidad Gubernamental. Su objetivo es proporcionar elementos necesarios que permitan contabilizar sus operaciones, lo que otorga consistencia a la presentación de los resultados del ejercicio y facilita su interpretación, proporcionando las bases para consolidar criterios uniformes y homogéneos en la información.

El Manual Único de Contabilidad Gubernamental para las Dependencias y Entidades Públicas del Gobierno y Municipios del Estado de México tuvo cambios considerables a partir de 2010, en cuanto a su estructura, catálogo de cuentas, entre otros, en virtud de la armonización contable que se da a nivel nacional producto de la Ley General de Contabilidad Gubernamental, el clasificador por objeto de gasto y el Manual de Contabilidad Gubernamental y que para tal efecto da a conocer el Consejo Nacional para la Armonización Contable (CONAC).

Para el caso que nos atañe todos los Organismos Auxiliares del Estado de México deberán realizar los registros contables y presupuestarios con base en este Manual desde el ejercicio 2012, a más tardar el 31 de diciembre de 2011.

Postulados Básicos de Contabilidad Gubernamental

Los postulados básicos permiten la identificación, el análisis, la interpretación, la captación, el procesamiento y el reconocimiento de las transacciones, transformaciones internas y otros eventos que afectan el ente público.

Los postulados sustentan de manera técnica el registro de las operaciones, la elaboración y presentación de los estados financieros; basados en su razonamiento, eficiencia demostrada, respaldo en legislación especializada y aplicación de la Ley General de Contabilidad Gubernamental, con la finalidad de uniformar los métodos, procedimientos y prácticas contables.

Las cifras presentadas al 31 de diciembre de 2020 se rigen bajo los Postulados Básicos de Contabilidad Gubernamental emitidos en el Manual Único de Contabilidad Gubernamental para las Dependencias y Entidades Públicas del Gobierno y Municipios del Estado de México para dicho ejercicio.

6. POLÍTICAS DE CONTABILIDAD SIGNIFICATIVAS

La Información contable básica es: Estado de Situación Financiera, Estado de Actividades, Estado de Cambios en la Situación Financiera y sus notas que son parte integrante de los mismos. Así como complementario es el Estado de Variación en el Patrimonio.

Efectos de la Inflación

Conforme a lo dispuesto en el Manual Único de Contabilidad Gubernamental para las Dependencias y Entidades Públicas del Gobierno y Municipios del Estado de México y tomando en consideración la NIF B-10 emitida por el Consejo Mexicano para la Investigación y Desarrollo de Normas de Información Financiera A.C. y considerando que en los últimos siete años la inflación en la economía mexicana no ha rebasado el 10%, para el ejercicio terminado al 31 de diciembre de 2020, se ha decidido no aplicar el procedimiento de revaluación, de los estados Financieros.

Inversiones

El efectivo y las inversiones en valores negociables del Instituto, se encuentran representados principalmente por depósitos bancarios e Inversiones de renta fija a corto plazo y de bajo riesgo, registrados a su valor de mercado (valor de la inversión, más el rendimiento acumulado).

Almacén

Corresponden a este rubro todos los bienes de consumo existentes para su distribución a las áreas operativas de las unidades administrativas del Instituto.

Para el caso del Instituto, tanto el resultado del ejercicio como el presupuesto de egresos se afectará en el momento en que el gasto se considere devengado, en términos de lo dispuesto por el Principio Contable de Base de Registro, por otro lado, las existencias se controlarán en cuentas de orden.

Cuentas y Documentos por Cobrar

Este grupo de cuentas representa las cantidades de dinero entregadas a servidores públicos o terceros, para cumplir con actividades de programas específicos, así como saldos de clientes y organismos auxiliares, mismas

que deberán ser comprobadas o reintegradas conforme a la normatividad que al efecto emitan la Secretaría de Finanzas, en el ámbito de sus respectivas competencias, también se incluyen en este procedimiento los ingresos por servicios escolares que presten las Instituciones Educativas.

Subsidios y Apoyos a Organismos Auxiliares

Las entregas de recursos que reciban los organismos auxiliares y fideicomisos del Gobierno Federal, del Gobierno Estatal, con base en sus presupuestos de egresos, se deberán registrar contable y presupuestalmente.

Ingresos Propios de Organismos Auxiliares

Todo aquel recurso que Ingrese a la tesorería derivado de las actividades propias del organismo, así como aquellos que se generen por actividades distintas al objetivo principal del organismo, tales como cursos de verano, estadias, centros de evaluación acreditado en competencias laborales y aportaciones, entre otros, deberán ser registrados contable y presupuestalmente como Ingresos propios, estos recursos deberán ser depositados en una institución bancaria vía depósito o a través de transferencia electrónica.

El Organismo derivado de sus actividades inherentes genera ingresos propios mediante avalúos, venta de información y levantamientos topográficos.

7. POSICIÓN EN MONEDA EXTRANJERA Y PROTECCIÓN POR RIESGO CAMBIARIO

No aplica.

8. REPORTE ANALÍTICO DEL ACTIVO

Instituto de Información e Investigación Geográfica Estadística y Catastral del Estado de México											
Análisis de Movimientos del Activo no Circulante y su Depreciación											
(Miles de Pesos)											
ACTIVO NO CIRCULANTE	SALDOS				SALDOS AL 31-12-20	TASAS DE DEP. ANUAL %	DEP. ACUM. AL 31-12-19	INCREMENTO A VALORES HISTÓRICOS	BAJAS	DEP. ACUM. AL 31-12-20	VALOR NETO EN LIBROS 31-12-20
	AL 31-12-19	ADICIONES	BAJAS	TRASPASOS							
Equipo de Transporte	5,946.0		26.8		5,919.2	10%	4,029.0	405.3	26.8	4,407.5	1,511.7
Mobiliario y Equipo de Oficina	6,678.0				6,678.0	3%	4,297.6	161.4		4,459.0	2,219.0
Equipo de Cómputo	24,413.8	1,115.8	24.1		25,505.5	20%	18,640.6	3,156.3	24.1	21,772.8	3,732.7
Maquinaria, Otros Equipos y Herramientas	3,256.8	1,944.3			5,201.1	10%	1,374.7	348.9		1,723.6	3,477.5
Activo por Donación	188.1				188.1					0.0	188.1
Colecciones y Obras de Arte	16.5				16.5					0.0	16.5
TOTAL	40,499.2	3,060.1	50.9		43,508.4		28,341.9	4,071.9	50.9	32,362.9	11,145.5

9. FIDEICOMISOS, MANDATOS Y ANÁLOGOS

No aplica.

10. REPORTE DE RECAUDACIÓN

Instituto de Información e Investigación Geográfica Estadística y Catastral del Estado de México Estado Analítico de Ingresos Del 1 de enero al 31 de diciembre de 2020 (Miles de pesos)						
Rubro de Ingresos	Ingreso					Diferencia (6= 5 - 1)
	Estimado	Ampliaciones y Reducciones	Modificado	Devengado	Recaudado	
	(1)	(2)	(3= 1 + 2)	(4)	(5)	
Impuestos			.0			.0
Cuotas y Aportaciones de Seguridad Social			.0			.0
Contribuciones de Mejoras			.0			.0
Derechos			.0			.0
Productos			.0	43.8	43.8	43.8
Aprovechamientos			.0			.0
Ingresos por Ventas de Bienes, Prestación de Servicios y Otros Ingresos	9,396.1	-5,619.9	3,776.2			-9,396.1
Participaciones, Aportaciones, Convenios, Incentivos Derivados de la Colaboración Fiscal y Fondos Distintos de Aportaciones			.0			.0
Transferencias, Asignaciones, Subsidios y Subvenciones, y Pensiones y Jubilaciones	103,729.0	4,071.5	107,800.5	102,175.7	102,175.7	-1,553.3
Ingresos Derivados de Financiamientos		1,086.4	1,086.4	862.9	862.9	862.9
Total	113,125.1	-462.0	112,663.1	103,082.4	103,082.4	-10,042.7
				Ingresos excedentes¹		

11. INFORMACIÓN SOBRE LA DEUDA Y EL REPORTE ANALÍTICO DE LA DEUDA

No aplica.

12. CALIFICACIONES OTORGADAS

No aplica.

13. PROCESO DE MEJORA

El Instituto de Información e Investigación Geográfica, Estadística y Catastral del Estado de México, aplica consistente y sistemáticamente la normatividad para la generación de información financiera y presupuestal.

14. INFORMACIÓN POR SEGMENTOS

No aplica.

15. EVENTOS POSTERIORES AL CIERRE

No se conoce por parte de la administración del Instituto, de hechos ocurridos en el periodo posterior al que se informa, que pudieran afectar su situación financiera.

16. PARTES RELACIONADAS

No existen partes relacionadas que pudieran ejercer influencia significativa sobre la toma de decisiones financieras y operativas.

17. RESPONSABILIDAD SOBRE LA PRESENTACIÓN RAZONABLE DE LOS ESTADOS FINANCIEROS

"Bajo protesta de decir verdad declaramos que los Estados Financieros y sus notas son razonablemente correctos y son responsabilidad del emisor".

El Dictamen de los Estados Financieros correspondientes al ejercicio 2020, estuvo a cargo del despacho Delgado Castellanos Meza y Asociados, S.C., el cual informó que los mismos, están preparados, en todos los aspectos materiales, de conformidad con las disposiciones en materia de información financiera.

INFORMACIÓN PRESUPUESTARIA

Instituto de Información e Investigación Geográfica Estadística y Catastral del Estado de México Ingresos y Egresos Del 1 de Enero al 31 de Diciembre de 2020 (Miles de pesos)												
CONCEPTO	PRESUPUESTO AUTORIZADO	%	AMPLIACIÓN	REDUCCIÓN	AUTORIZADO FINAL	%	PRESUPUESTO EJERCIDO	%	VARIACIÓN INICIAL	%	VARIACIÓN MODIFICADO	%
INGRESOS:	113,125.1	100.0	6,867.3	7,329.3	112,663.1	100.0	103,082.4	100.0	-10,042.7	-8.9	-9,580.7	-8.5
Superávit Ejercicio Anterior												
Ordinarios	113,125.1	100.0	5,780.9	7,329.3	111,576.7	99.0	102,219.5	99.2	-10,905.6	-9.6	-9,357.2	-8.4
Estatales	113,125.1	100.0	5,780.9	7,329.3	111,576.7	99.0	102,219.5	99.2	-10,905.6	-9.6	-9,357.2	-8.4
- Tributarios												
Impuestos sobre Erogaciones												
Impuestos sobre Tenencia												
Otros Impuestos y Accesorios												
- No Tributarios	.0	.0	.0		.0	.0	43.8	.0	43.8	.0	43.8	.0
Derechos												
Sector Central												
Organismos Auxiliares												
Aportaciones de Mejoras												
Productos												
Aprovechamientos	.0				.0	.0		.0	.0	.0	.0	.0
Ingresos Financieros							43.8					
Aportaciones y Cuotas de Seguridad Social	9,396.1	8.3		5,619.9	3,776.2	3.4	.0	.0	-9,396.1	-100.0	-3,776.2	-100.0
Ingreso por Venta de Bienes y Servicios	103,729.0	91.7	5,780.9	1,709.4	107,800.5	95.7	102,175.7	99.1	-1,553.3	-1.5	-5,624.8	-5.2
Transferencias, Asignaciones, Subsidio y Otras Ayudas												
Federales	.0	.0	.0	.0	.0	.0	.0	.0	.0	.0	.0	.0
Participaciones Federales												
Fondos de Aportaciones Ramo 33		.0			.0	.0	.0	.0				
Otros Apoyos Federales		.0			.0	.0		.0	.0	.0	.0	.0
Extraordinarios	.0	.0	1,086.4	.0	1,086.4	1.0	862.9	.8	862.9		-223.5	-20.6
Generación de Adefas			1,086.4				862.9					
Financiamientos					.0							
EGRESOS:	113,125.1	100.0	6,031.2	6,493.2	112,663.1	100.0	100,286.7	100.0	12,838.4	11.3	12,376.4	11.0
Poderes Legislativo y Judicial	.0	.0	.0	.0	.0	.0	.0	.0	.0		.0	
Poder Legislativo												
Poder Judicial												
Gasto Total de Poder Ejecutivo	113,125.1	100.0	6,031.2	6,493.2	112,663.1	100.0	100,286.7	100.0	12,838.4	11.3	12,376.4	11.0
Gasto Programable:	113,125.1	100.0	4,944.8	6,493.2	111,576.7	99.0	99,219.8	98.9	13,905.3	12.3	12,356.9	11.1
Gasto Corriente	104,250.9	92.2	4,944.8	6,493.2	102,702.5	91.2	90,456.7	90.2	13,794.2	13.2	12,245.8	11.9
Servicios Personales	82,628.9	73.0	1,821.1	3,041.2	81,408.8	72.3	71,740.2	71.5	10,888.7	13.2	9,668.6	
Gasto Operativo	21,622.0	19.1	3,123.7	3,452.0	21,293.7	18.9	18,716.5	18.7	2,905.5	13.4	2,577.2	12.1
- Materiales y Suministros	2,932.7	2.6	1,151.7	1,002.8	3,081.6	2.7	1,993.2	2.0	939.5	32.0	1,088.4	35.3
- Servicios Generales	18,689.3	16.5	1,972.0	2,449.2	18,212.1	16.2	16,723.3	16.7	1,966.0	10.5	1,488.8	8.2
Transferencias	.0	.0	.0	.0	.0	.0	.0	.0	.0	.0	.0	.0
- Organismos Autonomos		.0			.0	.0	.0	.0	.0	.0	.0	.0
- Subsidios y Apoyos		.0			.0	.0	.0	.0	.0	.0	.0	.0
Inversión Pública	8,874.2	7.8	.0	.0	8,874.2	7.9	8,763.1	8.7	111.1	.0	111.1	1.3
- Bienes Muebles e Inmuebles					.0	.0	.0	.0	.0	.0	.0	.0
- Otra Pública	8,874.2	7.8			8,874.2	7.9	8,763.1	8.7	111.1	.0	111.1	1.3
- Inversión Financiera												
Gasto no Programable	.0	.0	1,086.4	.0	1,086.4	1.0	1,066.9	1.1	-1,066.9		19.5	
Transferencias a Municipios	.0	.0	.0	.0	.0	.0	.0	.0	.0		.0	
- Participaciones												
- Aportaciones del Ramo 33												
- Convenios												
Deuda Pública	.0	.0	1,086.4	.0	1,086.4	1.0	1,066.9	1.1	-1,066.9		19.5	1.8
- Costo Financiero de la Deuda								.0				
- Amortizaciones								.0				
- Pago de Adefas			1,086.4		1,086.4	1.0	1,066.9	1.1	-1,066.9			
Superávit(+) / Déficit (-)	.0		836.1	836.1	.0		2,795.7		-2,795.7		-2,795.7	
% de los Ingresos							2.7					

Instituto de Información e Investigación Geográfica Estadística y Catastral del Estado de México
Estado Analítico de Ingresos
Del 1 de enero al 31 de diciembre de 2020
(Miles de pesos)

Rubro de Ingresos	Ingreso					Diferencia (6= 5 - 1)
	Estimado	Ampliaciones y Reducciones	Modificado	Devengado	Recaudado	
	(1)	(2)	(3= 1 + 2)	(4)	(5)	
Impuestos			.0			.0
Cuotas y Aportaciones de Seguridad Social			.0			.0
Contribuciones de Mejoras			.0			.0
Derechos			.0			.0
Productos			.0	43.8	43.8	43.8
Aprovechamientos			.0			.0
Ingresos por Ventas de Bienes, Prestación de Servicios y Otros Ingresos	9,396.1	-5,619.9	3,776.2			-9,396.1
Participaciones, Aportaciones, Convenios, Incentivos Derivados de la Colaboración Fiscal y Fondos Distintos de Aportaciones			.0			.0
Transferencias, Asignaciones, Subsidios y Subvenciones, y Pensiones y Jubilaciones	103,729.0	4,071.5	107,800.5	102,175.7	102,175.7	-1,553.3
Ingresos Derivados de Financiamientos		1,086.4	1,086.4	862.9	862.9	862.9
Total	113,125.1	-462.0	112,663.1	103,082.4	103,082.4	-10,042.7
				Ingresos excedentes ¹		

Estado Analítico de Ingresos Por Fuente de Financiamiento	Ingreso					Diferencia (6= 5 - 1)
	Estimado	Ampliaciones y Reducciones	Modificado	Devengado	Recaudado	
	(1)	(2)	(3= 1 + 2)	(4)	(5)	
Ingresos del Poder Ejecutivo Federal o Estatal y de los Municipios	.0	.0	.0	.0	.0	.0
Impuestos			.0			.0
Cuotas y Aportaciones de Seguridad Social			.0			.0
Contribuciones de Mejoras			.0			.0
Derechos			.0			.0
Productos			.0			.0
Aprovechamientos			.0			.0
Participaciones, Aportaciones, Convenios, Incentivos Derivados de la Colaboración Fiscal y Fondos Distintos de Aportaciones			.0			.0
Transferencias, Asignaciones, Subsidios y Subvenciones, y Pensiones y Jubilaciones			.0			.0
Ingresos de los Entes Públicos de los Poderes Legislativo y Judicial, de los Órganos Autónomos y del Sector Paraestatal o Paramunicipal, así como de las Empresas Productivas del Estado	113,125.1	-1,548.4	111,576.7	102,219.5	102,219.5	-10,905.6
Cuotas y Aportaciones de Seguridad Social			.0			.0
Productos			.0	43.8	43.8	43.8
Ingresos por Venta de Bienes, Prestación de Servicios y Otros Ingresos	9,396.1	-5,619.9	3,776.2			-9,396.1
Transferencias, Asignaciones, Subsidios y Subvenciones, y Pensiones y Jubilaciones	103,729.0	4,071.5	107,800.5	102,175.7	102,175.7	-1,553.3
Ingresos Derivados de Financiamiento	0	1,086.4	1,086.4	862.9	862.9	862.9
Ingresos Derivados de Financiamientos		1,086.4	1,086.4	862.9	862.9	862.9
Total	113,125.1	-462.0	112,663.1	103,082.4	103,082.4	-10,042.7
				Ingresos excedentes ¹		

Instituto de Información e Investigación Geográfica, Estadística y Catastral del Estado de México								
INGRESOS								
(Miles de Pesos)								
INGRESOS	PREVISTO	PRESUPUESTO 2020			RECAUDADO		VARIACIÓN	
		ASIGNACIONES Y/O AMPLIACIONES	REDUCCIONES Y/O DISMINUCIONES	TOTAL AUTORIZADO	RECAUDADO	IMPORTE	%	
INGRESOS DE GESTIÓN	9,396.1		5,619.9	3,776.2		3,776.2	100.0	
Ingresos por Venta de Bienes y Servicios	9,396.1		5,619.9					
PARTICIPACIONES, APORTACIONES, TRANSFERENCIAS, ASIGNACIONES, SUBSIDIOS Y OTRAS AYUDAS	94,854.8	5,619.9	1,548.4	98,926.3	93,412.6	5,513.7	5.6	
Subsidio	94,854.8	5,619.9	1,548.4	98,926.3	93,412.6	5,513.7	5.6	
OTROS INGRESOS Y BENEFICIOS		1,086.4		1,086.4	906.7	179.7	16.5	
Ingresos Financieros					43.8	-43.8		
Pasivos que se Generen como Resultado de Erogaciones que se Devengan en el Ejercicio Fiscal pero que queden Pendientes de Liquidar al Cierre del Mismo		1,086.4		1,086.4	862.9	223.5	20.6	
S U B T O T A L	104,250.9	6,706.3	7,168.3	103,788.9	94,319.3	9,469.6	9.1	
Programa de Acciones para el Desarrollo (PAD)	8,874.2			8,874.2	8,763.1	111.1	1.3	
T O T A L	113,125.1	6,706.3	7,168.3	112,663.1	103,082.4	9,580.7	8.5	

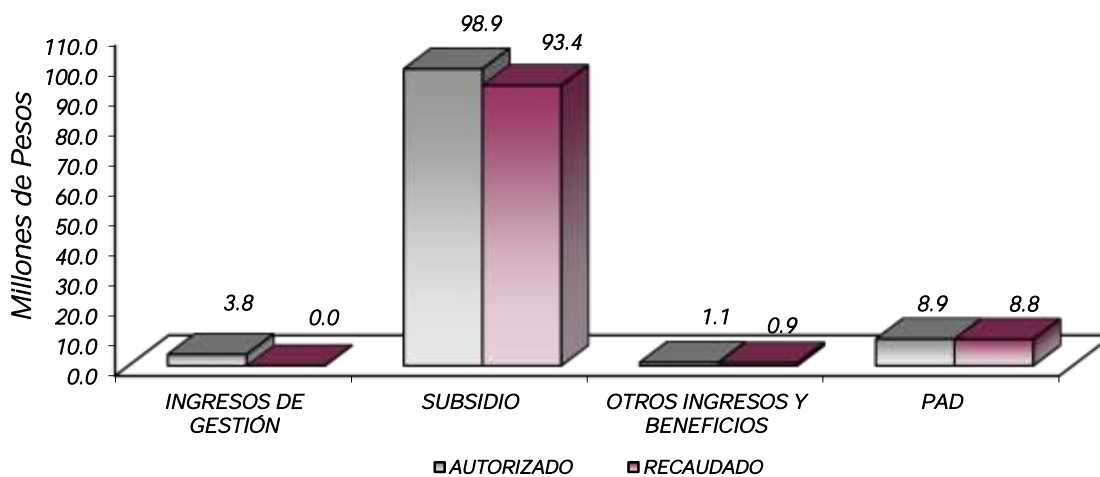

NOTAS AL PRESUPUESTO DE INGRESOS

INGRESOS

Se previó recaudar ingresos por 113 millones 125.1 miles de pesos, autorizando durante el ejercicio ampliaciones por 6 millones 706.3 miles de pesos y reducciones por 7 millones 168.3 miles de pesos, determinando un total autorizado de 112 millones 663.1 miles de pesos, de los cuales se recaudaron 103 millones 082.4 miles de pesos, por lo que se obtuvo una variación de menos 9 millones 580.7 miles de pesos, lo cual representó el 8.5 por ciento respecto del monto previsto.

PARTICIPACIONES, APORTACIONES, TRANSFERENCIAS, ASIGNACIONES, SUBSIDIOS Y OTRAS AYUDAS

Subsidio

Se previó recaudar 94 millones 854.8 miles de pesos, autorizando durante el ejercicio ampliaciones por 5 millones 619.9 miles de pesos y una cancelación presupuestal por un 1 millón 548.4 miles de pesos, determinado un total autorizado de 98 millones 926.3 miles de pesos, de los cuales se recaudaron 93 millones 412.6 miles de pesos, por lo que se obtuvo una variación de 5 millones 513.7 miles de pesos, lo cual representó el 5.6 por ciento del monto previsto.

OTROS INGRESOS Y BENEFICIOS

Durante el ejercicio se generaron 906.7 miles de pesos de los cuales 43.8 miles de pesos, corresponden a ingresos financieros y 862.9 miles de pesos a pasivos que se generaron como resultado de erogaciones que se devengaron en el ejercicio fiscal, pero que quedaron pendientes de liquidar al cierre del mismo.

PROGRAMA DE ACCIONES PARA EL DESARROLLO

Para este rubro de autorizaron 8 millones 874.2 miles de pesos, de los cuales se ejercieron 8 millones 763.1 miles de pesos, por lo que se obtuvo una variación de 111.1 miles de pesos, lo cual representó el 1.3 por ciento respecto al monto previsto.

Instituto de Información e Investigación Geográfica Estadística y Catastral del Estado de México
 Estado Analítico del Ejercicio del Presupuesto de Egresos
 Clasificación por Objeto del Gasto (Capítulo y Concepto)
 Del 1 de enero al 31 de diciembre de 2020
 (Miles de Pesos)

Concepto	Egresos					Subejercicio 6 = (3 - 4)
	Aprobado	Ampliaciones/ (Reducciones)	Modificado	Devengado	Pagado	
	1	2	3 = (1 + 2)	4	5	
Servicios Personales	82,628.9	-1,220.1	81,408.8	71,740.2	71,740.2	9,668.6
Remuneraciones al Personal de Carácter Permanente	35,987.8	-2,179.7	33,808.1	29,806.8	29,806.8	4,001.3
Remuneraciones al Personal de Carácter Transitorio	99.1	-1.6	97.5			97.5
Remuneraciones Adicionales y Especiales	26,694.3	-108.8	26,585.5	23,702.6	23,702.6	2,882.9
Seguridad Social	10,672.1	158.5	10,830.6	9,458.6	9,458.6	1,372.0
Otras Prestaciones Sociales y Económicas	7,703.7	1,002.8	8,706.5	7,586.3	7,586.3	1,120.2
Previsiones			0			0
Pago de Estímulos a Servidores Públicos	1,471.9	-91.3	1,380.6	1,185.9	1,185.9	194.7
Materiales y Suministros	2,932.7	148.9	3,081.6	1,993.2	1,993.2	1,088.4
Materiales de Administración, Emisión de Documentos y Artículos Oficiales	1,414.4	49.1	1,463.5	722.7	722.7	740.8
Alimentos y Utensilios	81.7	-24.5	57.2	21.0	21.0	36.2
Materias Primas y Materiales de Producción y Comercialización			0			0
Materiales y Artículos de Construcción y de Reparación	28.5	8.5	37.0	16.6	16.6	20.4
Productos Químicos, Farmacéuticos y de Laboratorio			0			0
Combustibles, Lubricantes y Aditivos	1,320.6	-187.3	1,133.3	898.2	898.2	235.1
Vestuario, Blancos, Prendas de Protección y Artículos Deportivos	28.5	317.3	345.8	323.1	323.1	22.7
Materiales y Suministros Para Seguridad			0			0
Herramientas, Refacciones y Accesorios Menores	59.0	-14.2	44.8	11.6	11.6	33.2
Servicios Generales	18,689.3	-477.2	18,212.1	16,972.1	16,723.3	1,240.0
Servicios Básicos	654.4	82.9	737.3	697.5	697.5	39.8
Servicios de Arrendamiento	10,706.2	-341.9	10,364.3	9,637.4	9,637.4	726.9
Servicios Profesionales, Científicos, Técnicos y Otros Servicios	2,346.3	132.1	2,478.4	2,114.0	2,114.0	364.4
Servicios Financieros, Bancarios y Comerciales	714.8	-8.5	706.3	679.5	679.5	26.8
Servicios de Instalación, Reparación, Mantenimiento y Conservación	1,466.0	-12.5	1,453.5	1,444.3	1,444.3	9.2
Servicios de Comunicación Social y Publicidad	36.7	-31.3	5.4	1.1	1.1	4.3
Servicios de Traslado y Viáticos	477.5	-179.0	298.5	258.9	258.9	39.6
Servicios Oficiales	91.1	-87.3	3.8			3.8
Otros Servicios Generales	2,196.3	-31.7	2,164.6	2,139.4	1,890.6	25.2
Transferencias, Asignaciones, Subsidios y Otras Ayudas	0	0	0	0	0	0
Transferencias Internas y Asignaciones al Sector Público			0			0
Transferencias al Resto del Sector Público			0			0
Subsidios y Subvenciones			0			0
Ayudas Sociales			0			0
Pensiones y Jubilaciones			0			0
Transferencias a Fideicomisos, Mandatos y Otros Análogos			0			0
Transferencias a la Seguridad Social			0			0
Donativos			0			0
Transferencias al Exterior			0			0
Bienes Muebles, Inmuebles e Intangibles	0	0	0	0	0	0
Mobiliario y Equipo de Administración			0			0
Mobiliario y Equipo Educativo y Recreativo			0			0
Equipo e Instrumental Médico y de Laboratorio			0			0
Vehículos y Equipo de Transporte			0			0
Equipo de Defensa y Seguridad			0			0
Maquinaria, Otros Equipos y Herramientas			0			0
Activos Biológicos			0			0
Bienes Inmuebles			0			0
Activos Intangibles			0			0
Inversión Pública	8,874.2	0	8,874.2	8,763.1	8,763.1	111.1
Obra Pública en Bienes de Dominio Público			0			0
Obra Pública en Bienes Propios			0			0
Proyectos Productivos y Acciones de Fomento	8,874.2		8,874.2	8,763.1	8,763.1	111.1
Inversiones Financieras y Otras Provisiones	0	0	0	0	0	0
Inversiones Para el Fomento de Actividades Productivas			0			0
Acciones y Participaciones de Capital			0			0
Compra de Títulos y Valores			0			0
Concesión de Préstamos			0			0
Inversiones en Fideicomisos, Mandatos y Otros Análogos			0			0
Otras Inversiones Financieras			0			0
Provisiones para Contingencias y Otras Erogaciones Especiales			0			0
Participaciones y Aportaciones	0	0	0	0	0	0
Participaciones			0			0
Aportaciones			0			0
Convenios			0			0
Deuda Pública	0	1,086.4	1,086.4	1,066.9	1,066.9	19.5
Amortización de la Deuda Pública			0			0
Intereses de la Deuda Pública			0			0
Comisiones de la Deuda Pública			0			0
Gastos de la Deuda Pública			0			0
Costo por Coberturas			0			0
Apoyos Financieros			0			0
Adeudos de Ejercicios Fiscales Anteriores		1,086.4	1,086.4	1,066.9	1,066.9	19.5
Total del Gasto	113,125.1	-462.0	112,663.1	100,535.5	100,286.7	12,127.6

Instituto de Información e Investigación Geográfica Estadística y Catastral del Estado de México
 Estado Analítico del Ejercicio del Presupuesto de Egresos
 Clasificación Económica (por Tipo de Gasto)
 Del 1 de enero al 31 de diciembre de 2020
 (Miles de Pesos)

Concepto	Egresos					Subejercicio 6 = (3 - 4)
	Aprobado	Ampliaciones/ (Reducciones)	Modificado	Devengado	Pagado	
	1	2	3 = (1 + 2)	4	5	
Gasto Corriente	104,250.9	-1,548.4	102,702.5	90,705.5	90,456.7	11,997.0
Gasto de Capital	8,874.2		8,874.2	8,763.1	8,763.1	111.1
Amortización de la Deuda y Disminución de Pasivos		1,086.4	1,086.4	1,066.9	1,066.9	19.5
Pensiones y Jubilaciones			-			-
Participaciones			-			-
Total del Gasto	113,125.1	-462.0	112,663.1	100,535.5	100,286.7	12,127.6

Instituto de Información e Investigación Geográfica Estadística y Catastral del Estado de México
 Estado Analítico del Ejercicio del Presupuesto de Egresos
 Clasificación Administrativa
 Del 1 de enero al 31 de diciembre de 2020
 (Miles de Pesos)

Concepto	Egresos					Subejercicio 6 = (3 - 4)
	Aprobado	Ampliaciones/ (Reducciones)	Modificado	Devengado	Pagado	
	1	2	3 = (1 + 2)	4	5	
Entidades Paraestatales y Fideicomisos No Empresariales y No Financieros	113,125.1	- 462.0	112,663.1	100,535.5	100,286.7	12,127.6
Instituciones Públicas de Seguridad Social			-			-
Entidades Paraestatales Empresariales No Financieras con Participación Estatal Mayoritaria			-			-
Fideicomisos Empresariales No Financieros con Participación Estatal Mayoritaria			-			-
Entidades Paraestatales Empresariales Financieras Monetarias con Participación Estatal Mayoritaria			-			-
Entidades Paraestatales Empresariales Financieras No Monetarias con Participación Estatal Mayoritaria			-			-
Fideicomisos Financieros Públicos con Participación Estatal Mayoritaria			-			-
Total del Gasto	113,125.1	- 462.0	112,663.1	100,535.5	100,286.7	12,127.6

Instituto de Información e Investigación Geográfica Estadística y Catastral del Estado de México
 Estado Analítico del Ejercicio del Presupuesto de Egresos
 Clasificación Administrativa
 Del 1 de enero al 31 de diciembre de 2020
 (Miles de Pesos)

Concepto	Egresos					Subejercicio 6 = (3 - 4)
	Aprobado	Ampliaciones/ (Reducciones)	Modificado	Devengado	Pagado	
	1	2	3 = (1 + 2)	4	5	
207C01000 IGECEM	113,125.1	- 462.0	112,663.1	100,535.5	100,286.7	12,127.6
Total del Gasto	113,125.1	- 462.0	112,663.1	100,535.5	100,286.7	12,127.6

Instituto de Información e Investigación Geográfica Estadística y Catastral del Estado de México
Estado Analítico del Ejercicio del Presupuesto de Egresos
Clasificación Administrativa
Del 1 de enero al 31 de diciembre de 2020
(Miles de pesos)

Concepto	Egresos					Subejercicio
	Aprobado	Ampliaciones/ (Reducciones)	Modificado	Devengado	Pagado	
	1	2	3 = (1 + 2)	4	5	
Poder Ejecutivo	113,125.1	- 462.0	112,663.1	100,535.5	100,286.7	12,127.6
Poder Legislativo			-			-
Poder Judicial			-			-
Órganos Autónomos			-			-
Total del Gasto	113,125.1	- 462.0	112,663.1	100,535.5	100,286.7	12,127.6

Instituto de Información e Investigación Geográfica Estadística y Catastral del Estado de México
Estado Analítico del Ejercicio del Presupuesto de Egresos
Clasificación Funcional (Finalidad y Función)
Del 1 de enero al 31 de diciembre de 2020
(Miles de Pesos)

Concepto	Egresos					Subejercicio
	Aprobado	Ampliaciones/ (Reducciones)	Modificado	Devengado	Pagado	
	1	2	3 = (1 + 2)	4	5	
Gobierno	113,125.1	- 1,548.4	111,576.7	99,468.6	99,219.8	12,108.1
Legislación			-			-
Justicia			-			-
Coordinación de la Política de Gobierno	113,125.1	- 1,548.4	111,576.7	99,468.6	99,219.8	12,108.1
Relaciones Exteriores			-			-
Asuntos Financieros y Hacendarios			-			-
Seguridad Nacional			-			-
Asuntos de Orden Público y de Seguridad Interior			-			-
Otros Servicios Generales			-			-
Desarrollo Social						
Protección Ambiental			-			-
Vivienda y Servicios a la Comunidad			-			-
Salud			-			-
Recreación, Cultura y Otras Manifestaciones Sociales			-			-
Educación			-			-
Protección Social			-			-
Otros Asuntos Sociales			-			-
Desarrollo Económico						
Asuntos Económicos, Comerciales y Laborales en General			-			-
Agropecuaria, Silvicultura, Pesca y Caza			-			-
Combustibles y Energía			-			-
Minería, Manufacturas y Construcción			-			-
Transporte			-			-
Comunicaciones			-			-
Turismo			-			-
Ciencia, Tecnología e Innovación			-			-
Otras Industrias y Otros Asuntos Económicos			-			-
Otras no Clasificadas en Funciones Anteriores		1,086.4	1,086.4	1,066.9	1,066.9	19.5
Transacciones de la Deuda Pública / Costo Financiero de la Deuda			-			-
Transferencias, Participaciones y Aportaciones entre Diferentes Niveles y Órdenes de Gobierno			-			-
Saneamiento del Sistema Financiero			-			-
Adeudos de Ejercicios Fiscales Anteriores		1,086.4	1,086.4	1,066.9	1,066.9	19.5
Total del Gasto	113,125.1	- 462.0	112,663.1	100,535.5	100,286.7	12,127.6

Instituto de Información e Investigación Geográfica Estadística y Catastral del Estado de México
 Endeudamiento Neto
 Del 1 de Enero al 31 de Diciembre de 2020
 (Miles de Pesos)

Identificación de Crédito o Instrumento	Contratación/Colocación	Amortización	Endeudamiento Neto
	A	B	C = A - B
Créditos Bancarios			
			-
			-
			-
			-
			-
			-
Total Créditos Bancarios	-	-	-
Otros Instrumentos de Deuda			
			-
			-
			-
			-
			-
Total Otros Instrumentos de Deuda	-	-	-
TOTAL	-	-	-

Instituto de Información e Investigación Geográfica Estadística y Catastral del Estado de México
 Intereses de la Deuda
 Del 1 de Enero al 31 de Diciembre de 2020
 (Miles de Pesos)

Identificación de Crédito o Instrumento	Devengado	Pagado
Créditos Bancarios		
Total de Intereses de Créditos Bancarios	-	-
Otros Instrumentos de Deuda		
Total de Intereses de Otros Instrumentos de Deuda	-	-
TOTAL	-	-

Instituto de Información e Investigación Geográfica, Estadística y Catastral del Estado de México
EGRESOS POR CAPÍTULO
(Miles de Pesos)

EGRESOS	PREVISTO	PRESUPUESTO 2020		TOTAL AUTORIZADO	EJERCIDO	VARIACIÓN	
		ASIGNACIONES Y/O AMPLIACIONES	REDUCCIONES Y/O DISMINUCIONES			IMPORTE	%
Servicios Personales	82,628.9	1,821.1	3,041.2	81,408.8	71,740.2	9,668.6	11.9
Materiales y Suministros	2,932.7	1,151.7	1,002.8	3,081.6	1,993.2	1,088.4	35.3
Servicios Generales	18,689.3	1,972.0	2,449.2	18,212.1	16,972.1	1,240.0	6.8
Deuda Pública		1,086.4		1,086.4	1,066.9	19.5	1.8
SUBTOTAL	104,250.9	6,031.2	6,493.2	103,788.9	91,772.4	12,016.5	11.6
Programa de Acciones para el Desarrollo (PAD)	8,874.2			8,874.2	8,763.1	111.1	1.3
TOTAL	113,125.1	6,031.2	6,493.2	112,663.1	100,535.5	12,127.6	10.8

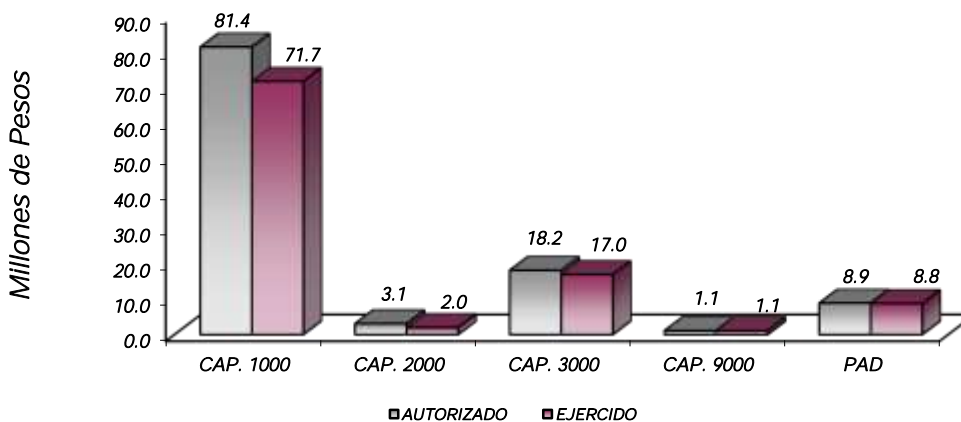

NOTAS AL PRESUPUESTO DE EGRESOS

EGRESOS

Inicialmente se autorizaron 113 millones 125.1 miles de pesos, así como ampliaciones y traspasos netos de menos por 462 mil pesos, determinando un presupuesto modificado de 112 millones 663.1 miles de pesos, de los cuales se ejercieron 100 millones 535.5 miles de pesos, por lo que se obtuvo un subejercido de 12 millones 127.6 miles de pesos, lo cual representó el 10.8 por ciento respecto al monto autorizado.

La variación se debió al cumplimiento del acuerdo para la contención del gasto y el ahorro presupuestario.

SERVICIOS PERSONALES

En este capítulo inicialmente se autorizaron 82 millones 628.9 miles de pesos, así como ampliaciones y traspasos netos de menos por 1 millón 220.1 miles de pesos, determinando un presupuesto modificado de 81 millones 408.8 miles de pesos, de los cuales se ejercieron 71 millones 740.2 miles de pesos, por lo que se obtuvo un subejercicio de 9 millones 668.6 miles de pesos, lo cual representó el 11.9 por ciento respecto del monto autorizado.

La variación se debió al cumplimiento del acuerdo para la contención del gasto y el ahorro presupuestario.

MATERIALES Y SUMINISTROS

Para este capítulo se autorizaron inicialmente 2 millones 932.7 miles de pesos, así como ampliaciones y traspasos netos demás por 148.9 miles de pesos, determinando un presupuesto modificado de 3 millones 081.6 miles de pesos, de los cuales se ejercieron 1 millón 993.2 miles de pesos, por lo que se obtuvo un subejercicio de 1 millón 088.4 miles de pesos, lo cual representó el 35.3 por ciento respecto del monto autorizado.

La variación se debió al cumplimiento del acuerdo para la contención del gasto y el ahorro presupuestario.

SERVICIOS GENERALES

En este capítulo inicialmente se autorizaron 18 millones 689.3 miles de pesos, así como ampliaciones y traspasos netos de menos por 477.2 miles de pesos, determinando un presupuesto modificado de 18 millones 212.1 miles de pesos, de los cuales se ejercieron 16 millones 972.1 miles de pesos, por lo que se obtuvo un subejercicio de 1 millón 240 mil pesos, lo cual representó el 6.8 por ciento respecto del monto autorizado.

La variación se debió al cumplimiento del acuerdo para la contención del gasto y el ahorro presupuestario.

DEUDA PÚBLICA

Durante el ejercicio se autorizó una ampliación por 1 millón 086.4 miles de pesos, de los cuales se ejercieron 1 millón 066.9 miles de pesos, por lo que se obtuvo un subejercicio de 19.5 miles de pesos, lo cual representó el 1.8 por ciento respecto del monto autorizado.

PROGRAMA DE ACCIONES PARA EL DESARROLLO

El presupuesto autorizado para este rubro fue de 8 millones 874.2 miles de pesos, de los cuales se ejercieron 8 millones 763.1 miles de pesos, por lo que se obtuvo un subejercicio de 111.1 miles de pesos lo cual representó el 1.3 por ciento respecto del monto autorizado.

INFORMACIÓN PRESUPUESTAL

Instituto de Información e Investigación Geográfica, Estadística y Catastral del Estado de México
EGRESOS POR OBJETO DEL GASTO
(Miles de Pesos)

CAPITULO Y OBJETO DEL GASTO	P R E S U P U E S T O			2 0 2 0	EJERCIDO	VARIACIÓN
	PREVISTO	ASIGNACIONES Y/O AMPLIACIONES	REDUCCIONES Y/O DISMINUCIONES	TOTAL AUTORIZADO		
SERVICIOS PERSONALES	82,628.9	1,821.1	3,041.2	81,408.8	71,740.2	9,668.6
Suelo Base	35,987.8		2,179.7	33,808.1	29,806.8	4,001.3
Compensación por Servicio Social	99.1		1.6	97.5		97.5
Prima por Años de Servicio	833.5		11.5	822.0	502.8	319.2
Prima de Antigüedad	870.9		222.3	648.6		648.6
Prima Adicional por Permanencia en el Servicio	355.1			355.1	140.1	215.0
Prima Vacacional	2,140.2	1.6		2,141.8	2,002.3	139.5
Aguinaldo	4,928.3	14.1		4,942.4	4,942.0	.4
Vacaciones no Disfrutadas por Finiquito	15.0	1.3		16.3	2.8	13.5
Compensación por Retabulación	2,491.7	529.5		3,021.2	3,020.8	.4
Gratificación	13,634.2	45.1	476.2	13,203.1	12,640.7	562.4
Gratificación por Convenio	614.6			614.6		614.6
Gratificación por Productividad	558.0			558.0	193.2	364.8
Estudios Superiores	252.8	9.6		262.4	257.9	4.5
Aportaciones de Servicio de Salud	5,072.8			5,072.8	4,348.1	724.7
Aportaciones al Sistema Solidario de Reparto	3,479.5			3,479.5	3,226.2	253.3
Aportaciones del Sistema de Capitalización Individual	940.3			940.3	677.6	262.7
Aportaciones para Financiar los Gastos Generales de Administración del ISSEMyM	524.9			524.9	437.2	87.7
Aportaciones para Riesgo de Trabajo	499.7	158.5		658.2	619.6	38.6
Seguros y Fianzas	154.9			154.9	149.7	5.2
Cuotas para Fondo de Retiro	384.1			384.1	349.0	35.1
Seguro de Separación Individualizado	2,087.5			2,087.5	1,602.1	485.4
Liquidaciones por Indemnizaciones por Sueldos y Salarios Caidos		164.0		164.0	164.0	
Prima por Jubilación	217.1			217.1		217.1
Becas para Hijos de Trabajadores Sindicalizados	402.3			402.3	308.4	93.9
Días Cívicos y Económicos	516.0		57.9	458.1	458.1	
Día del Maestro y del Servidor Público	1,043.1	594.9		1,638.0	1,638.0	
Otros Gastos Derivados de Convenio	1,383.4	220.8		1,604.2	1,482.7	121.5
Seguro de Vida	21.3			21.3		21.3
Viáticos	252.8	81.0		333.8	223.5	110.3
Despensa	1,396.2			1,396.2	1,360.6	35.6
Reconocimiento a Servidores Públicos	202.4			202.4	38.7	163.7
Estímulos por Puntualidad y Asistencia	1,257.6	.7	92.0	1,166.3	1,147.3	19.0
Recompensas	11.8			11.8		11.8
MATERIALES Y SUMINISTROS	2,932.7	1,151.7	1,002.8	3,081.6	1,993.2	1,088.4
Materiales y Útiles de Oficina	428.4	258.4	117.5	569.3	264.5	304.8
Enseres de Oficina	15.5	1.2	5.6	11.1		11.1
Material de Foto, Cine y Grabación	57.0		19.7	37.3		37.3
Materiales y Útiles para el Procesamiento en Equipos y Bienes Informáticos	852.2	280.8	492.7	640.3	258.1	382.2
Material de Información		17.4		17.4		17.4
Material y Enseres de Limpieza	57.0	157.7	27.8	186.9	182.6	4.3
Material para Identificación y Registro	4.3	.2	3.4	1.1		1.1
Productos Alimenticios para Personas	71.7	5.3	27.0	50.0	17.8	32.2
Utensilios para el Servicio de Alimentación	10.0	.4	3.2	7.2	3.3	3.9
Material Eléctrico y Electrónico	28.5	3.5	3.7	28.3	7.9	20.4
Artículos Metálicos para la Construcción		.1		.1	.1	
Materiales		5.9		5.9		5.9
Material de Señalización		1.8		1.8		1.8
Materiales de Construcción		.9		.9		.9
Combustibles, Lubrificantes y Aditivos	1,320.6	88.0	275.4	1,133.2	898.2	235.0
Vestuario y Uniformes	28.5		5.7	22.8		22.8
Prendas de Seguridad y Protección Personal		323.1		323.1	323.1	
Refacciones, Accesorios y Herramientas		2.7		2.7		2.7
Refacciones y Accesorios Menores de Edificios		2.3		2.3		2.3
Refacciones y Accesorios para Equipo de Cómputo	32.3	.1	6.4	26.0	3.3	22.7
Artículos para la Extinción de Incendios		.5		.5		.5
Otros Enseres	26.7	1.4	14.7	13.4	2.9	10.5
SERVICIOS GENERALES	18,689.3	1,972.0	2,449.2	18,212.1	16,972.1	1,240.0
Servicio de Energía Eléctrica	240.9	39.2	23.1	257.0	246.6	10.4
Servicio de Agua		7.8		7.8		7.8
Servicio de Telefonía Convencional	296.7	176.0	76.2	396.5	387.7	8.8
Servicios de Acceso a Internet	113.2		38.4	74.8	54.1	20.7
Servicio Postal y Telegráfico	3.7	.1	2.6	1.2	1.2	
Arrendamiento de Terrenos	209.1		28.1	181.0	178.4	2.6
Arrendamiento de Edificios y Locales	4,354.8	170.6	264.7	4,260.7	4,103.3	157.4
Arrendamiento de Equipo y Bienes Informáticos	2,063.3	110.8	120.4	2,053.7	2,043.8	9.9
Arrendamiento de Vehículos	2,250.0	121.0	135.2	2,235.8	2,139.3	96.5
Arrendamiento de Activos Intangibles	1,829.1	15.6	211.5	1,633.2	1,172.7	460.5
Asesorías Asociadas a Convenios o Acuerdos	283.8		87.3	196.5	115.2	81.3

CUENTA PÚBLICA DEL GOBIERNO, ORGANISMOS AUXILIARES Y AUTÓNOMOS DEL ESTADO DE MÉXICO 2020

CAPÍTULO Y OBJETO DEL GASTO	P R E S U P U E S T O				EJERCIDO	VARIACIÓN
	PREVISTO	ASIGNACIONES Y/O AMPLIACIONES	REDUCCIONES Y/O DISMINUCIONES	TOTAL AUTORIZADO		
Servicios Estadísticos y Geográficos	441.4	161.2	113.5	489.1	268.7	220.4
Servicios Informáticos	43.4	41.4	21.8	63.0	60.0	3.0
Capacitación	75.2	218.8	60.0	234.0	231.7	2.3
Servicios de Apoyo Administrativo y Fotocopiado	85.9	13.2	22.6	76.5	69.4	7.1
Impresiones de Documentos Oficiales para la Prestación de Servicios Públicos, Identificación, Formatos Administrativos y Fiscal	76.0	64.3	49.4	90.9	90.9	
Servicios de Impresión de Documentos Oficiales	64.5		48.1	16.4		16.4
Servicios de Vigilancia	1,276.1	60.5	24.5	1,312.1	1,278.2	33.9
Servicios Bancarios y Financieros	38.2	.1	5.3	33.0	33.0	
Seguros y Fianzas	664.9	104.5	233.3	536.1	510.4	25.7
Fletes y Maniobras	11.7	127.2	1.6	137.3	136.2	1.1
Reparación y Mantenimiento de Inmuebles	3.2		.5	2.7	2.7	
Reparación, Mantenimiento e Instalación de Mobiliario y Equipo de Oficina	40.5	9.4	28.5	21.4	19.4	2.0
Reparación, Instalación y Mantenimiento de Bienes Informáticos Microfilmación y Tecnologías de la Información	24.4	30.8	16.6	38.6	38.6	
Reparación y Mantenimiento de Vehículos Terrestres, Aéreos y Lacustres	411.4	6.2	214.5	203.1	201.1	2.0
Servicios de Lavandería, Limpieza e Higiene	986.4	223.8	22.6	1,187.6	1,182.5	5.1
Publicaciones Oficiales y de Información en General para Difusión	36.7		31.3	5.4	1.1	4.3
Transportación Aérea	42.9		42.9			
Gastos de Traslado por Vía Terrestre	371.0	7.6	84.5	294.1	258.9	35.2
Gastos de Alimentación en Territorio Nacional	63.6		59.2	4.4		4.4
Congresos y Convenciones	63.1		60.3	2.8		2.8
Exposiciones y Ferias	28.0		27.1	.9		.9
Otros Impuestos y Derechos	171.9	1.0	64.2	108.7	104.2	4.5
Impuesto sobre Erogaciones por Remuneraciones al Trabajo Personal	1,907.0	255.1	172.1	1,990.0	1,990.0	
Cuotas y Suscripciones	59.4	5.7	29.2	35.9	31.7	4.2
Gastos de Servicios Menores	57.9	.1	28.1	29.9	13.3	16.6
DEUDA PÚBLICA		1,086.4		1,086.4	1,066.9	19.5
Por el Ejercicio Inmediato Anterior		1,086.4		1,086.4	1,066.9	19.5
SUBTOTAL	104,250.9	6,031.2	6,493.2	103,788.9	91,772.4	12,016.5
INVERSIÓN PÚBLICA	8,874.2			8,874.2	8,763.1	111.1
Programa de Acciones para el Desarrollo (PAD)	8,874.2			8,874.2	8,763.1	111.1
T O T A L	113,125.1	6,031.2	6,493.2	112,663.1	100,535.5	12,127.6

INFORMACIÓN PROGRAMÁTICA

Instituto de Información e Investigación Geográfica Estadística y Catastral del Estado de México
Gasto por Categoría Programática
Del 1 de Enero al 31 de Diciembre de 2020
(Miles de Pesos)

Concepto	Egresos					Subejercicio
	Aprobado	Ampliaciones/ (Reducciones)	Modificado	Devengado	Pagado	
	1	2	3=(1 + 2)	4	5	
Programas	113,125.1	- 1,548.4	111,576.7	100,535.5	99,219.8	11,041.2
Subsidios: Sector Social y Privado o Entidades Federativas y Municipios	-	-	-	-	-	-
Sujetos a Reglas de Operación			-			-
Otros Subsidios			-			-
Desempeño de las Funciones	113,125.1	- 1,548.4	111,576.7	100,535.5	99,219.8	11,041.2
Prestación de Servicios Públicos			-			-
Provisión de Bienes Públicos			-			-
Planeación, Seguimiento y Evaluación de Políticas Públicas	113,125.1	- 1,548.4	111,576.7	100,535.5	99,219.8	11,041.2
Promoción y Fomento			-			-
Regulación y Supervisión			-			-
Funciones de las Fuerzas Armadas (Únicamente Gobierno Federal)			-			-
Específicos			-			-
Proyectos de Inversión			-			-
Administrativos y de Apoyo	-	-	-	-	-	-
Apoyo al Proceso Presupuestario y para Mejorar la Eficiencia Institucional			-			-
Apoyo a la Función Pública y al Mejoramiento de la Gestión			-			-
Operaciones Ajenas			-			-
Compromisos	-	-	-	-	-	-
Obligaciones de Cumplimiento de Resolución Jurisdiccional			-			-
Desastres Naturales			-			-
Obligaciones	-	-	-	-	-	-
Pensiones y Jubilaciones			-			-
Aportaciones a la Seguridad Social			-			-
Aportaciones a Fondos de Estabilización			-			-
Aportaciones a Fondos de Inversión y Reestructura de Pensiones			-			-
Programa de Gasto Federalizado (Gobierno Federal)	-	-	-	-	-	-
Gasto Federalizado			-			-
Participaciones a Entidades Federativas y Municipios			-			-
Costo Financiero, Deuda o Apoyos a Deudores y Ahorradores de la Banca			-			-
Adeudos de Ejercicios Fiscales Anteriores		1,086.4	1,086.4		1,066.9	1,086.4
Total del Gasto	113,125.1	- 462.0	112,663.1	100,535.5	100,286.7	12,127.6

El Plan de Desarrollo del Estado de México 2017-2023, es un instrumento prospectivo con una visión hacia 2030. En él se concentran las bases para la elaboración de los programas sectoriales, especiales y regionales que delinearán de manera más puntual y detallada los pasos para el cumplimiento de los objetivos establecidos, así como los planes específicos de inversión que permitirán realizar la proyección de los recursos financieros. Este esfuerzo colectivo plasma los retos y desafíos de la agenda gubernamental con un profundo sentido de responsabilidad y con el compromiso de lograr un desarrollo democrático.

GOBIERNO CAPAZ Y RESPONSABLE

El reto de los gobiernos actuales versa sobre la eficacia en solucionar los problemas endémicos que aquejan a las sociedades modernas y uno de los mayores retos es hacerlo con apego al Estado de Derecho, ya que éste aporta las normas y los valores fundamentales que rigen la convivencia social, así como los derechos y obligaciones de los actores sociales y políticos.

CONECTIVIDAD Y TENOLOGÍA PARA EL BUEN GOBIERNO

En el siglo veintiuno, el rasgo de todo gobierno moderno y vanguardista debe ser el uso de la conectividad y las tecnologías para ser más eficaz en la atención ciudadana, darle mayor fuerza a la rendición de cuentas y a la transparencia, fortalecer la capacidad de respuestas gubernamental ante la demanda social, y darle mayor alcance a su comunicación con diversos actores.

Instituto de Información e Investigación Geográfica, Estadística y Catastral del Estado de México							
EGRESOS POR PILAR Y/O EJE TRANSVERSAL (Miles de Pesos)							
PILAR Y/O EJE TRANSVERSAL	PREVISTO	P R E S U P U E S T O 2 0 2 0		TOTAL AUTORIZADO	EJERCIDO	VARIACIÓN	
		ASIGNACIONES Y/O AMPLIACIONES	REDUCCIONES Y/O DISMINUCIONES			IMPORTE	%
Conectividad y Tecnología para el Buen Gobierno	9,460.9	203.4	403.6	9,260.7	8,524.1	736.6	8.0
Gobierno Capaz y Responsable	103,664.2	5,827.8	6,089.6	103,402.4	92,011.4	11,391.0	11.0
T O T A L	113,125.1	6,031.2	6,493.2	112,663.1	100,535.5	12,127.6	10.8

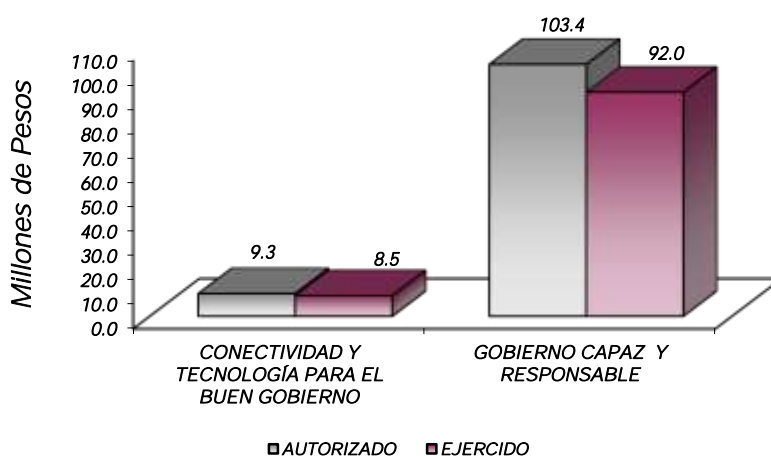

GOBIERNO

Como Parte de las Políticas públicas que se fortalecerán con los recursos asignados a esta finalidad, se profundizará en las acciones de gobierno vinculadas a la Meta Nacional México en Paz, la cual busca generar

mejores condiciones de seguridad y de convivencia social a la población; reducir la incidencia de los efectos de la violencia y del crimen organizado; y modernizar los cuerpos policíacos, así como desarrollar la infraestructura penitenciaria, entre otras.

OTROS NO CLASIFICADOS EN FUNCIONES ANTERIORES

Esta finalidad consiste en los recursos de naturaleza programable y se distribuye en los poderes Legislativo y Judicial y los entes autónomos.

El gobierno estatal realiza importantes esfuerzos para actualizar el marco normativo de planeación, es así que se está fortaleciendo el Sistema Estatal de Planeación para responder a las exigencias del desarrollo de la Entidad.

La investigación como base para generar información relevante y oportuna se concreta en el Sistema Estatal de Información lo que permite la adecuada toma de decisiones; siendo el Instituto de Información e Investigación Geográfica, Estadística y Catastral, parte fundamental como proveedor de dicha información.

Instituto de Información e Investigación Geográfica, Estadística y Catastral del Estado de México								
EGRESOS POR PROGRAMA (Miles de Pesos)								
PROGRAMA	PREVISTO	PRESUPUESTO 2020		TOTAL AUTORIZADO	EJERCIDO	VARIACIÓN		
		ASIGNACIONES Y/O AMPLIACIONES	REDUCCIONES Y/O DISMINUCIONES			IMPORTE	%	
Desarrollo de la Función Pública y Ética en el Servicio Público	3,436.0	88.6	156.5	3,368.1	3,201.3	166.8	5.0	
Sistema Anticorrupción del Estado de México	1,086.7	1.0	22.2	1,065.5	617.6	447.9	42.0	
Modernización del Catastro Mexiquense	34,135.6	656.4	1,000.9	33,791.1	30,389.5	3,401.6	10.1	
Administración del Sistema Estatal de Información Estadística y Geográfica	65,005.9	3,995.3	4,909.9	64,091.3	56,736.1	7,355.2	11.5	
Gobierno Electrónico	9,460.9	203.5	403.7	9,260.7	8,524.1	736.6	8.0	
Previsiones para el Pago de Adeudos de Ejercicios Fiscales Anteriores		1,086.4		1,086.4	1,066.9	19.5	1.8	
TOTAL	113,125.1	6,031.2	6,493.2	112,663.1	100,535.5	12,127.6	10.8	

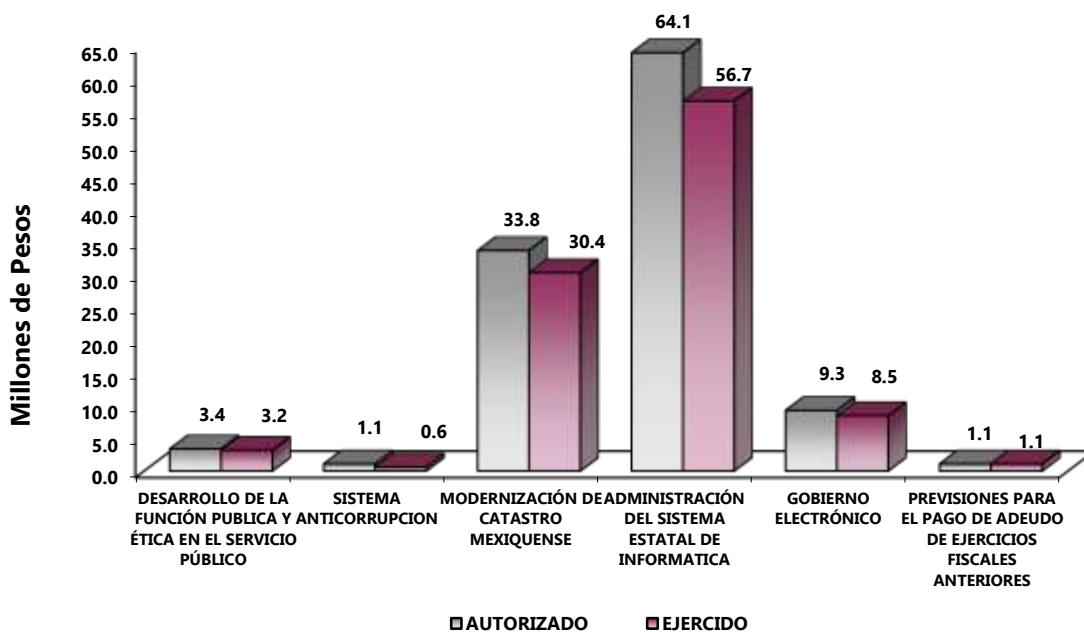

AVANCE OPERATIVO-PROGRAMÁTICO Y PRESUPUESTAL

METAS PROGRAMADAS Y ALCANZADAS

GOBIERNO CAPAZ Y RESPONSABLE

01030401 DESARROLLO DE LA FUNCIÓN PÚBLICA Y ÉTICA EN EL SERVICIO PÚBLICO

0103040101 – CONTROL Y EVALUACIÓN INTERNA DE LA GESTIÓN PÚBLICA

010304010101 – FISCALIZACIÓN, CONTROL Y EVALUACIÓN INTERNA DE LA GESTIÓN PÚBLICA

Las acciones de control y evaluación promueven la eficacia y eficiencia operativa en todas las áreas del Instituto de Información e Investigación Geográfica, Estadística y Catastral del Estado de México (IGECEM) y facilitan la identificación de áreas de oportunidad, así como la implementación de controles con el propósito de prevenir la materialización de riesgos.

Realizar Auditorías, con el Propósito de Verificar el Cumplimiento del Marco Normativo que Regula el Funcionamiento de las Dependencias y Organismos Auxiliares del Ejecutivo Estatal y los Ayuntamientos

Derivado de la contingencia sanitaria propiciada por el virus SARS-CoV2 (COVID-19), se solicitó la cancelación y modificación a la calendarización anual y trimestral de las metas del programa anual de trabajo 2020, a través del oficio No. 207C0101020000S/280/2020; por lo cual durante el ejercicio solo se llevaron a cabo 8 auditorías: 2 administrativas, 2 financieras y 4 integrales, lo que representó el 88.9 por ciento de la meta programada de 9 auditorías, ya que se vio limitado el acceso a la información para el desarrollo de las mismas.

Realizar Evaluaciones para Determinar el Grado de Eficacia y Eficiencia en los Procesos, así Como en el Desempeño Institucional de las Dependencias y Organismos Auxiliares del Ejecutivo Estatal

Con motivo de la contingencia sanitaria propiciada por el virus SARS - CoV2 (COVID-19) fue cancelada la ejecución de esta acción, obteniéndose la autorización correspondiente de la Secretaría de la Contraloría.

Realizar Inspecciones a Rubros Específicos en las Dependencias, Organismos Auxiliares del Ejecutivo Estatal y en su caso Ayuntamientos, con el Propósito de Constatar el Cumplimiento del Marco Normativo que lo Regula

Se realizaron 49 inspecciones: 30 financieras y 19 administrativas, superando la meta en 2.1 por ciento, tendientes a revisar el marco jurídico administrativo en el cumplimiento de las metas y objetivos del IGECEM.

Participar en Testificaciones, con el Propósito de Asegurarse que los Actos Administrativos se Realicen Conforme a la Normatividad Vigente

Durante el ejercicio 2020 se llevaron a cabo 40 testificaciones, entre ellas, 33 actos públicos de protocolo de actuación, 4 entregas – recepción, 2 inventarios al almacén y 1 participación en acta administrativa por siniestro de un vehículo propiedad del IGECEM, superando la meta en 2.6 por ciento, esto se debió a que la actividad depende de las solicitudes de participación que le hacen llegar al Órgano Interno de Control.

Participación del Órgano Interno de Control en Reuniones que por su Mandato Legal o Disposición Administrativa así lo Requiera

Durante el ejercicio 2020, se participó en 22 participaciones en reuniones, distribuidas de la siguiente forma: 5 de Adquisiciones y Servicios, 4 de Control y Desempeño Institucional, 3 de Mejora Regulatoria, 3 Órgano de Gobierno, 1 de Arrendamientos, Adquisiciones de Inmuebles y Enajenaciones, 1 de Transparencia y 5 de otros Órganos Colegiados, superando la meta programada de 20 reuniones en 10 por ciento, en virtud de que la actividad depende de las solicitudes de participación que le hacen llegar al Órgano Interno de Control.

01030402 SISTEMA ANTICORRUPCIÓN DEL ESTADO DE MÉXICO y MUNICIPIOS

010304020204 INVESTIGACIÓN DE FALTAS ADMINISTRATIVAS

Las acciones de recepción y atención de las denuncias que lleva a cabo el Órgano Interno de Control, permite dar seguimiento a los actos o hechos de los que se considere ha existido un incumplimiento normativo por parte del personal adscrito al Instituto de Información e Investigación Geográfica, Estadística y Catastral del Estado de México (IGECEM), que deba ser investigado y, de ser el caso, turnado a la autoridad competente para su substanciación y resolución correspondiente en términos de la Ley de Responsabilidades vigente.

Recibir las Denuncias Derivadas de las Presuntas Faltas Administrativas, así como las Sugerencias y Reconocimientos Presentados por los Interesados, Relacionadas con la Prestación del Servicio Público

Durante el ejercicio 2020 no se recibieron denuncias relacionadas con la prestación del servicio público por parte de servidores públicos adscritos al Instituto, por lo cual, no se cubrió el número de acciones programadas.

Atender las Denuncias Presentadas por los Interesados

Considerando que el cumplimiento de esta actividad depende de las denuncias presentadas por los usuarios o cualquier otra persona respecto de las actividades que desarrolla el Organismo, en este contexto, para el mes de diciembre de 2019, se recibieron 2 denuncias a través del Sistema de Atención Mexiquense, las cuales se resolvieron durante el primer trimestre del ejercicio 2020.

01080102 MODERNIZACIÓN DEL CATASTRO MEXIQUENSE

0108010201 DESARROLLO CATASTRAL

010801020101 INFORMACIÓN CATASTRAL

Entra las principales funciones que realiza el IGECEM, se encuentran las de integrar, conservar y actualizar la información catastral de los inmuebles localizados en las jurisdicciones territoriales de los municipios del Estado de México, mediante la permanente validación de los registros municipales gráficos y alfanuméricos, con soporte en el marco jurídico normativo en la materia, el desarrollo de un Sistema de Información Catastral y la profesionalización de los servidores públicos estatales y municipales con base en las Normas Institucionales de Competencia Laboral (NICL), además de atender las solicitudes de avalúos catastrales, comerciales y estudios de valores unitarios de suelo de dependencias y entidades públicas de carácter federal, estatal y municipal, así como la sociedad en general, entre otros productos y servicios.

Revisar Técnicamente e Integrar Actualizaciones Municipales al Registro Gráfico

En relación con la actualización de la cartografía lineal catastral, fueron procesadas las propuestas de modificaciones a las delimitaciones de áreas homogéneas, bandas de valor y manzanas, así como a los códigos de clave de calle y nomenclatura, correspondientes a 124 municipios de la Entidad, de tal manera que al cierre del año 2020 el registro gráfico contiene 7 mil 661 áreas homogéneas; 2 mil 571 bandas de valor; 174 mil 262 manzanas y 139 mil 813 códigos de clave de calle. Cabe mencionar que el Municipio de Apaxco, no presentó al IGCEM el proyecto de actualización de tablas de valores unitarios de suelo, por lo que no se revisó proyecto alguno de este Municipio. Se informó acerca de esta omisión al Presidente Municipal de Apaxco y a la H. LX Legislatura Local para los efectos conducentes.

Revisar Técnicamente las Propuestas Municipales de Actualización de Valores Unitarios de Suelo y Construcciones

Se llevó a cabo la revisión técnica de los proyectos municipales de actualización a las tablas de valores unitarios de suelo y construcciones para el ejercicio fiscal 2021 de 124 municipios de la Entidad, lo que permitió mantener la homogeneidad y congruencia técnica de la información catastral, actualizándose 4 mil 945 valores unitarios de suelo en áreas homogéneas, se ratificaron 2 mil 675, se integraron 41 nuevas áreas homogéneas y se dio de baja 1; por lo que se refiere a la actualización de los valores unitarios de construcciones, el incremento promedio para las 119 tipologías de construcciones que estarán vigentes durante el ejercicio 2021, ascendió a 2.9 por ciento. Cabe mencionar que el Municipio de Apaxco, no presentó al IGCEM el proyecto de actualización de tablas de valores unitarios de suelo, por lo que no se revisó proyecto alguno de este Municipio. Se informó acerca de esta omisión al Presidente Municipal de Apaxco y a la H. LX Legislatura Local para los efectos conducentes.

Integrar los Padrones Catastrales Municipales al Sistema de Información Catastral

Se realizó el registro, control y procesamiento de los respaldos del Sistema de Información Catastral, a partir de la información que mensualmente reportan los 125 municipios de la Entidad, con el propósito de integrar y actualizar el padrón catastral estatal.

Actualizar y Mantener el Padrón Catastral Estatal

Durante el año 2020, se llevó a cabo la depuración y actualización de la información catastral, lo que permitió mantener la homogeneidad y congruencia de la información catastral al integrar el Padrón Catastral Estatal.

Capacitar y Supervisar al Personal de las Delegaciones Regionales del IGCEM

En relación con la capacitación, se impartieron 6 cursos al personal de las Delegaciones Regionales del IGCEM y a los municipios que las integran, referente a los proyectos de Modernización Catastral IGCEM – Banco Nacional de Obras y Servicios Públicos (BANOBRAS), Actualización de Tablas de Valores Unitarios de Suelo y Construcciones y Valuación Catastral (individual y en condominio). Por otro lado, se realizaron 8 supervisiones donde se verificaron las actividades relacionadas con el programa de trabajo de información catastral municipal, con el propósito de mejorar la actividad catastral y el manejo de la información en esta materia por parte de los servidores públicos de las Delegaciones Regionales del Instituto.

Practicar Avalúos Catastrales y Comerciales

En atención a las solicitudes presentadas por dependencias, entidades y sociedad en general, se llevaron a cabo 183 avalúos catastrales y comerciales de 280 avalúos programados, alcanzando la meta en 65.4 por ciento, lo anterior debido a que este servicio se encuentra sujeto a demanda de los usuarios y la contingencia sanitaria propiciada por el virus SARS – CoV2 (COVID-19), generó la disminución de las solicitudes de este servicio.

Elaborar Estudios de Valores Unitarios Comerciales de Suelo

Se llevaron a cabo 103 estudios de valores unitarios comerciales de suelo, 1 más de la meta programada, derivado de que se recibieron más solicitudes de las previstas en el programa de trabajo, superando la meta programada en 1 por ciento.

Actualizar los Ordenamientos Jurídicos Normativos de la Información Catastral

Por Lo que se refiere a los proyectos de reformas, adiciones y derogaciones a las disposiciones del Título Quinto del Código Financiero del Estado de México y Municipios, el Manual Catastral del Estado de México, y el Reglamento de Coordinación y Participación Catastral del Estado de México, fueron actualizadas mediante la aprobación de propuestas de reformas, adiciones y derogaciones a diversas disposiciones, lo que permitió actualizar la normatividad en la materia, a efecto de mejorar la administración y operación de la información catastral en los Ayuntamientos de la Entidad.

010801020102 SERVICIOS DE INFORMACIÓN CATASTRAL

Comercializar Avalúos Catastrales y Comerciales

Otra de las actividades que son parte de los productos y servicios que el Instituto realiza, es la obtención del valor catastral o comercial de un inmueble y las construcciones, esto de acuerdo con características cualitativas y cuantitativas del inmueble objeto de estudio. Este producto les brinda certeza a los usuarios para hacer trámites ante instituciones y terceros. Durante el ejercicio 2020 se realizaron 197 avalúos de 315 programados, alcanzando la meta programada en 62.5 por ciento, esta actividad no logró cumplirse de acuerdo con lo establecido ya que se vio afectada por la contingencia sanitaria ocasionada por el virus SARS-CoV2 (COVID-19).

Comercializar Estudios de Valores Unitarios Comerciales de Suelo

Atendiendo la necesidad que los usuarios tienen de conocer los valores unitarios comerciales, éste se practica a inmuebles susceptibles de compraventa, afectación, expropiación, áreas de donación, inmuebles en garantía o regularización, a efecto de que el usuario cuente con un parámetro que le permita realizar una negociación en términos más adecuados. Dentro de este rubro se llevaron a cabo 113 estudios durante el periodo, actividad que se cumplió en 94.2 por ciento, debido a que la meta se encuentra sujeta a la demanda de los usuarios que requieren el servicio.

Comercializar Levantamientos Topográficos Catastrales

El Levantamiento Topográfico Catastral, es un servicio que ofrece el Instituto, para llevarse a cabo se requiere de la notificación previa a los vecinos colindantes, ya que constituye un documento administrativo, que permite

saber si un terreno tiene una superficie y colindancias correctas. En este sentido, se llevaron a cabo 155 levantamientos topográficos de 280 programados en el periodo, esta actividad no logró cumplirse de acuerdo con lo establecido ya que se vio afectada por la contingencia sanitaria que afecta a la Entidad y que a la fecha las actividades presenciales continúan detenidas, esto con el fin de evitar y reducir cualquier riesgo de contagio entre los mexiquenses ocasionado por el virus SARS-CoV2 (COVID-19).

Realizar Evaluaciones para la Certificación de Competencias Laborales en Materia de Catastro

Durante el periodo que se reporta esta meta no obtuvo avance alguno, debido a la emergencia sanitaria que afecta a la Entidad ocasionada por el virus SARS-CoV2 (COVID-19), a fin de no colocar en riesgo tanto a servidores públicos estatales como municipales quienes querían realizar sus evaluaciones, sin embargo es importante mencionar que en el mes de Diciembre se realizaron los pagos correspondientes y el IGECEM obtuvo la acreditación como Centro de Evaluación y Capacitación, cuyo objetivo está encaminado a constituir uno de los programas más importantes para el IGECEM, con el fin de mejorar el desempeño laboral y fortalecer los mecanismos y herramientas para capacitar y garantizar la adecuada aplicación de los conocimientos en materia estadística, geográfica y catastral.

01080102 MODERNIZACIÓN DEL CATASTRO MEXIQUENSE

0108010202 SISTEMAS MUNICIPALES DE INFORMACIÓN CATASTRAL

010801020201 INFORMACIÓN CATASTRAL MUNICIPAL

A través de la continua validación de los registros gráficos municipales a nivel manzana y de la depuración y actualización de la información predial contenida en las bases de datos gráfica y alfanumérica de los padrones municipales, se integra y actualiza de manera permanente la información catastral de los inmuebles localizados en la jurisdicción territorial del Estado de México.

Actualizar las Tablas de Valores Unitarios de Suelo y Construcciones

El Instituto a través de las delegaciones regionales llevó a cabo la revisión técnica de las propuestas de actualización de las tablas de valores unitarios de suelo y construcciones presentadas por los municipios adscritos a su respectiva jurisdicción, revisándose 124 municipios de la Entidad. Cabe mencionar que el Municipio de Apaxco, no presentó al IGECEM el proyecto de actualización de tablas de valores unitarios de suelo, por lo que no se revisó proyecto alguno de este municipio. Se informó acerca de esta omisión al presidente municipal de Apaxco y a la H. LX Legislatura Local para los efectos conducentes.

Depurar y Actualizar la Información Catastral

En relación con la depuración y actualización de la información catastral, el Instituto recibió los reportes catastrales correspondientes a los 125 municipios de la entidad, lo que permitió cumplir la meta anual programada y con ello contar con información catastral confiable.

Integrar la Base de Datos del Mercado Inmobiliario

Concerniente a la integración de la base de datos del mercado inmobiliario, se realizaron 645 investigaciones de mercado inmobiliario, 5 más de la meta anual programada.

01080201 ADMINISTRACIÓN DEL SISTEMA ESTATAL DE INFORMACIÓN ESTADÍSTICA Y GEOGRÁFICA**0108020101 INFORMACIÓN ESTATAL ESTADÍSTICA Y GEOGRÁFICA****010802010101 INFORMACIÓN GEOGRÁFICA – CARTOGRÁFICA**

El Libro Décimo Cuarto del Código Administrativo del Estado de México, establece las políticas para la producción de información e investigación geográfica y estadística en apoyo al Sistema de Planeación Democrática, en pro de un mejor desarrollo en la entidad y Municipios; premisa que permite proponer acciones y lineamientos técnicos normativos para implementar el uso estratégico de los datos y las tecnologías de la información; recurso básico para que los administradores del territorio lleven a cabo la toma de decisiones en la planeación del desarrollo del Estado de México, en beneficio de la población.

Generar Información Cartográfica del Territorio del Estado De México

La existencia de sensores situados en plataformas espaciales dio origen a la Teledetección, la cual es empleada como complemento a estudios orientados al medio ambiente, recursos naturales, hidrología, geología, estimación de cosechas, control de plagas, producción agrícola, usos del suelo, planificación urbana y regional, entre otras. Actualmente la gestión de imágenes LANDSAT se realiza en el portal del Servicio Geológico Nacional de los Estados Unidos de Norteamérica; al cierre del año se generó la cartografía de 132 mapas divididos en 44 hojas en modo pancromático, 44 en multiespectral y 44 en modo fusión de la cobertura estatal, lo cual permitió cumplir con la meta programada.

Generar Productos Cartográficos

El IGECEM como entidad normativa en la producción de datos e información cartográfica, tiene la responsabilidad de disponer de medios y recursos gráficos para coadyuvar en proyectos territoriales con las dependencias y organismos de la administración pública estatal, los municipios, las instituciones académicas y de investigación, así como el público en general. Para cumplir con este objetivo, durante el ejercicio 2020, se elaboraron 641 de los 636 productos cartográficos programados.

Coordinar el Observatorio del Estado de México (OEM)

En el ejercicio 2020, se llevaron a cabo 4 sesiones de trabajo, en las cuales se expusieron temas por demás importantes, como lo fueron: “Plan Estratégico Para Crear Comunidades Sustentables y Resilientes”, “Causas y Efectos de la Pobreza con Énfasis en la Población más Vulnerable” y “Pobreza y COVID: Un Análisis Espacial de contagios y Defunciones en los Municipios del Estado de México.” a cargo de la Secretaría ejecutiva del OEM.

Impartir Capacitación en Materia de Información Geográfica

Con el objeto de fortalecer el conocimiento y la formación para la generación de la cartografía del Estado de México y sus municipios, la Dirección de Geografía del IGECEM, normativa en la materia, llevó a cabo los 6 cursos de capacitación programados, impartiendo temas como: Actualización del Nomenclátor de Localidades; Levantamientos Topográficos y Configuración de Equipos de Precisión, Impartida a Servidores Públicos del IGECEM; Levantamientos Topográficos: Normatividad Vigente: Código Financiero del Estado de México; Levantamientos Topográficos Catastrales impartidos a servidores públicos del IGECEM; Sistemas de

Información Geográfica impartida a servidores públicos del Ayuntamiento de Cuautitlán Izcalli y de la misma manera impartida la capacitación a servidores públicos del Ayuntamiento de Zinacantepec.

Generar Plataforma Geográfica Catastral

Durante el ejercicio 2020, el Instituto opero el Sistema de Información Geográfica Catastral, el cual tiene por objetivo gestionar la información y documentación catastral del Estado de México. El Sistema de Información Geográfica (SIG) emplea recursos tecnológicos de vanguardia a través de los cuales, facilita el aprovechamiento de la información por parte de múltiples usuarios.

Actualizar el Atlas Cibernético del Estado de México

El Atlas Cibernético del Estado de México es un sitio web, que tiene como propósito fundamental contar con una plataforma informática que permita la integración, visualización y análisis, de información sectorial y municipal, del medio geográfico, de las actividades socioeconómicas, de infraestructura y servicios públicos, para que las dependencias y organismos de la administración pública estatal y los municipios, definan acciones y estrategias para la realización y monitoreo de proyectos, obras y acciones vinculadas a la planeación estatal, por lo que la actualización constante de dicha plataforma, contribuye al cumplimiento de dichos objetivos. En el periodo que se informa, se revisaron 568 capas del contenido temático, así como la reestructuración del contenido y actualización e integración de capas temáticas, cumpliendo con la meta programada.

Actualizar el Sitio Web de la Red Geodésica del Estado de México

La Red Geodésica es el conjunto de estaciones de monitoreo, la cual se presenta como una alternativa que permite a los usuarios ligar sus proyectos cartográficos, obras e infraestructura civil; alojados en la plataforma informática que dispone de manera gratuita el Instituto, para la realización de levantamientos geodésicos o topográficos con tecnología GPS. En este periodo se llevó a cabo la revisión y verificación de 40 vértices geodésicos, los cuales fueron integrados en el sitio web Ecosistema de Datos del Estado de México y sus Municipios, en el apartado “Geodesia”, dando cumplimiento a la meta programada.

Actualizar el Registro Estatal de Especialistas en Levantamiento Topográfico Catastral

El Registro Estatal de Especialistas en Levantamiento Topográfico Catastral tiene como objetivo gestionar el Padrón Estatal de Especialistas Certificados en materia de Levantamiento Topográfico Catastral, mediante el registro, integración, actualización y credencialización de servidoras y servidores públicos debidamente certificados. En este periodo se elaboró el manual de procedimientos del Registro Estatal de Especialistas en Levantamiento Topográfico Catastral, así como la integración de 25 especialistas al padrón, cumpliendo con la meta programada.

Actualizar el Ecosistema de Datos Geoestadísticos del Estado de México y sus Municipios (v.1.0)

Durante el ejercicio 2020, el Instituto opero el Ecosistema de Datos Geoestadísticos del Estado de México y sus Municipios, el cual tiene como objetivo elaborar una reingeniería a la plataforma centro de colaboración geoespacial para crear un sistema de vanguardia tecnológica que optimice los procesos de captación de registros administrativos orientados a la Estrategia 5.8.7. del Plan de Desarrollo del Estado de México 2017 – 2023, proporcionando una plataforma de acceso a datos abiertos mismos que están alineados a estándares interoperables, lo que permite hacer uso de información pública, teniendo en cuenta los avances tecnológicos de vanguardia para el análisis de grandes volúmenes de Información (Big Data) a través de soluciones que

permiten integrar, organizar, gestionar y utilizar información con los principios de volumen, velocidad y variedad para fortalecer la transparencia en datos abiertos (open data), el acceso a información con una plataforma de consulta y descarga de conjuntos de datos oficiales a través de servicios web y la visualización de información geoespacial. Por tanto, en el periodo reportado se realizó el análisis de las capas temáticas que integran dicho portal así como la integración de capas temáticas y el desarrollo de nuevas herramientas tecnológicas; con lo que se cumplió la meta programada.

010802010102 INFORMACIÓN ESTADÍSTICA

Con la finalidad de proporcionar información que responda a las necesidades de planeación, definición de políticas públicas y de programas del sector público, durante el ejercicio fiscal 2020, se buscó producir información de calidad y de actualización continua, acerca de los principales hechos socioeconómicos de la entidad. En este marco de acciones, se generaron productos estadísticos a través de los cuales se aprovecharon los registros administrativos del Gobierno Federal como Estatal.

Actualizar las Estadísticas Socio-Económicas Sectoriales del Sistema Estatal de Información

En el marco de las actividades que realiza el IGECEM, en cuanto a la captación, integración, producción y actualización de la información en materia estadística, durante el año que se informa, se recopilaron datos estadísticos provenientes de registros administrativos de 98 unidades generadoras de información, que dieron origen a documentos estadísticos con desagregación estatal y municipal, alcanzando la meta en 98 por ciento.

Los documentos elaborados fueron los siguientes:

- Agenda Estadística Básica del Estado de México 2020

Publicación que refiere acontecimientos sociales como población, hechos vitales, salud, alimentación, abasto social, asistencia social, educación, cultura, justicia y empleo, así como económicos en los que sobresale el Producto Interno Bruto a precios corrientes y constantes, a nivel estatal y nacional. Adicionalmente, presenta datos del sector agropecuario, industrial (minería y electricidad), turismo y comunicaciones; y proporciona información del sector público, del rubro financiero y monetario, estos dos últimos a nivel nacional.

- Información Socioeconómica Básica Regional del Estado de México 2020

Este documento muestra un análisis de los aspectos sociales y económicos de cada una de las regiones geográficas en que se divide el territorio estatal. La información estadística se presenta a nivel regional y tiene como unidad de observación al municipio, particularidad que permite contar con datos específicos sobre variables de educación, economía, finanzas y otros temas de utilidad en la planeación regional, formulación de planes de desarrollo local y la elaboración de políticas públicas.

Estimar el Producto Interno Bruto Estatal

Como una forma de proporcionar información oportuna que permita conocer aspectos relevantes de la economía estatal, se realizó la estimación del Producto Interno Bruto del Estado de México, que contiene datos estadísticos para el periodo 2009 - 2019 a precios constantes y corrientes para los 20 sectores de la actividad económica, a nivel estatal y nacional, las cifras reflejan la estructura y evolución de los mismos, de esta manera

el IGCEM ha realizado esfuerzos significativos para producir información de calidad que facilite su uso y análisis a fin de atender a distintos tipos de usuarios.

Integrar el Anexo Estadístico del Informe de Gobierno.

Con la finalidad de contar con un anexo que permita dar a conocer los resultados alcanzados dentro de la Administración Pública, en el año 2020, el IGCEM realizó la integración del Anexo Estadístico del Tercer Informe de Gobierno en sus Tomos I y II; en los cuales se presentaron acciones y obras de los pilares que integran el Plan de Desarrollo del Estado de México 2017 - 2023 en los que se incorpora el apartado de Ejes Transversales.

Certificar el Proceso de Integración del Anexo Estadístico

El IGCEM con el objetivo de atender los requerimientos de información estadística de la Administración Pública con calidad, ha desarrollado un Sistema de Gestión de la Calidad (SGC), que a través del cumplimiento de normas y estándares que se interrelacionan entre sí, busca satisfacer los requisitos necesarios para la integración del Anexo Estadístico del Informe de Gobierno, a través de una mejora continua, de manera ordenada y sistemática. Por lo anterior, durante el ejercicio 2020 se realizaron dos auditorías, que permitieron verificar la continuidad del cumplimiento de los requerimientos de la Norma ISO 9001:2015 y mantener la certificación del SGC, lo cual ayuda a mejorar el desempeño global del Instituto y proporciona una base sólida para nuevas iniciativas.

Actualizar la Base de Datos Histórica del Sistema Estatal de Información

En el año 2020, el IGCEM actualizó los 24 módulos de información estadística que componen la Base de Datos Histórica del Sistema Estatal de Información; lo que permite al público usuario realizar consultas dinámicas sobre información de tipo económico, social y demográfico, así como de cobertura geográfica municipal, regional y estatal.

Integrar la Información Estadística de los Sectores de la Administración Pública Estatal

Con el propósito de almacenar, ordenar, validar, preservar y aprovechar la información estadística del IGCEM, en el año 2020 se integró información estadística proveniente de los registros administrativos de las 30 dependencias de la administración pública federal y estatal, cumpliendo así la meta programada prevista para este año.

Elaborar Indicadores Económicos y Sociales Oportunos

Con el objetivo de brindar un flujo mensual de datos ininterrumpidos para los encargados de tomar decisiones, se realizó la actualización del módulo de los indicadores económicos y sociales, generando información oportuna, clara y accesible; los cuales presentan cobertura geográfica internacional, nacional, entidad federativa y del Estado de México.

Impartir Cursos de Capacitación en Materia de Información Estadística

De acuerdo a la Programación de Actividades de Capacitación de la Dirección de Estadística, la actividad dirigida a las Dependencias Estatales se programó en el contexto del desarrollo del Banco de Información Estadística Estatal (BIE); como resultado debido al rezago en la implementación del desarrollo del BIE y por el

efecto del confinamiento de actividades derivado de la pandemia ocasionada por el virus SARS-CoV-2 (COVID-19), dicha capacitación se tuvo que desplazar para el primer semestre del ejercicio fiscal 2021, que es cuando la herramienta digital estará lista para explotarse en su totalidad.

Levantar Encuestas Electrónicas para la Generación de Indicadores Sociales y Económicos

Derivado del confinamiento de la pandemia ocasionada por el virus SARS-CoV-2 (COVID-19), el proyecto de Levantamiento de Encuestas Digitales programado con base en los convenios establecidos con la Secretaría de Salud y la Secretaría de Turismo Estatales se suspendió hasta nuevo aviso y hasta que las operaciones de atención a la salud en clínicas de atención primaria y de influjo de turistas a los centros de servicio vuelvan a la normalidad.

010802010103 SERVICIOS DE INFORMACIÓN ESTADÍSTICA Y GEOGRÁFICA

En el marco actual, la sociedad requiere de servicios e información oportunos y de calidad, en este aspecto la información se vuelve indispensable en el ámbito laboral y de investigación. Es por esto, por lo que el Instituto está obligado a brindar mejores servicios mediante los cuales los usuarios puedan acceder a información como la cartografía oficial territorial estatal, productos estadísticos y servicios que son de la competencia del mismo.

Diseñar Y Editar Documentos

Durante el ejercicio 2020, se llevó a cabo la edición e impresión de 16 documentos sobre información geográfica, estadística, cartográfica y catastral, que ofrece el Instituto en sus centros de consulta, superando la meta programada en 6.7 por ciento, debido a las gestiones que se realizaron para la edición de los documentos.

Los documentos diseñados y editados fueron los siguientes:

- Agenda Estatal 2019.
- Estadística Básica Municipal Sector Educación 2019.
- Información Socioeconómica Básica Regional 2019.
- Estadística Básica Municipal del Estado de México 2019.
- Índice Municipal de Actividad Económica 2019.
- Tarifa de Productos y Servicios del IGECEM 2020.
- Producto Interno Bruto Nacional y Estatal 2020.
- Anexo Estadístico del Informe de Gobierno Tomo I.
- Anexo Estadístico del Informe de Gobierno Tomo II.
- Índice Municipal de Actividad Económica 2020.
- Cartel Avalúo Catastral.
- Cartel Levantamiento Topográfico.
- Mapa de Ocupación del Territorio.
- Agenda Estadística Básica del Estado de México.
- Información Socioeconómica Básica Regional 2020.
- Estadística Básica Municipal del Estado de México.

Atender a Usuarios

Para hacer frente a la demanda de información y con ello satisfacer las expectativas y necesidades de los usuarios en materia geográfica, estadística y catastral, y cumplir de esta manera con el Servicio Público Estatal de Información, con la finalidad de proporcionar datos oportunos que permitan apoyar la toma de decisiones en los ámbitos público, privado, académico y sociedad en general, fueron atendidos en el año que se informa un total de 4 mil 933 usuarios que solicitaron algún producto o servicio del Instituto, alcanzando la meta programada de 5 mil 450 usuarios en 90.5 por ciento, la cual está sujeta a la demanda del usuario.

Asistir a Eventos de Divulgación y Difusión

Adicionalmente y con el objeto de fortalecer la cultura de la información, así como la divulgación de esta entre la población mexiquense y debido a la importancia de los productos y servicios que emite el Instituto, los que representan un elemento importante de la información de nuestro Estado, se llevaron a cabo las 20 actividades de divulgación y difusión programadas, alcanzando la meta al 100 por ciento.

Los eventos realizados fueron los siguientes:

- Capacitación “Programa de Modernización Catastral BANOBRAS”.
- Conferencia “Panorama General del Censo de Población y Vivienda 2020” dirigido a personal de la Subsecretaría de Desarrollo Municipal.
- Conferencia “Panorama General del Censo de Población y Vivienda 2020” dirigido a personal del IGECEM.
- Conferencia “Panorama General del Censo de Población y Vivienda 2020” dirigido a Tesoreros de la Región Valle de México, con sede Delegación Regional de Nezahualcóyotl del IGECEM.
- Presentación del “Programa de Modernización Catastral BANOBRAS” a los Tesoreros Estatales, con participación del Director General del IGECEM.
- Presentación del “Sistema de Atención Remota IGECEM” dirigido a las Delegaciones Regionales del Instituto de Información e Investigación, Geográfica Estadística y Catastral del Estado de México.
- Conferencia Clasificación de la información y prueba de daño presentada por el “INFOEM” dirigido a personal del IGECEM.
- Asistencia a la Reunión con editores y directores de medios de comunicación en el Estado de México para presentar acciones de la Comisión Consultiva Regional INFONAVIT Estado de México.
- Asistencia al Seminario Retos de las administraciones municipales ante el COVID-19, impartido por el IAPEM.
- Evento de firma de Convenio de Colaboración con el IHAEM.
- XVIII Reunión Plenaria de la COCERTEM, donde se acredita al IGECEM como Centro de Capacitación y Evaluación.
- Evento del Comité Técnico Especializado de Desarrollo Sostenible del Estado de México.
- Presentación de los Censos Económicos.
- Evento de Convenio de Colaboración CEMyBS, DGSEI e IGECEM.
- Asistencia a la Primera Sesión del Consejo Consultivo del SNIEG.
- Presentación de Estrategias de Innovación Pública para los Gobiernos Locales del Estado de México.
- Quinta Sesión Ordinaria del Comité Estatal de Apoyo al Censo (CEAC).
- Evento de Reconocimiento del Esfuerzo Hacendario Municipal 2020.
- XXI Reunión Estatal de Servidores Públicos Hacendarios.
- Ponente en el Foro de Dimensión Temática Socio-Demográfica.

Comercializar Productos y Servicios

Una parte muy importante del Instituto es la de comercializar los productos geográficos y estadísticos que se generan, en este periodo se atendió la demanda de 7 mil 085 productos y servicios en las delegaciones del Instituto, lo que representó el 99.8 por ciento de la meta programada 7 mil 100 productos.

Reportar las Visitas de la Página Web Institucional

Realizar la promoción de los productos y servicios del Instituto no es una tarea ajena a las nuevas tecnologías de información, por lo que el portal electrónico, así como las redes sociales se han convertido en un instrumento de gran importancia para promover y dar a conocer la información que éste produce, pues ha propiciado un mejor vínculo de acercamiento con la población y ha permitido a los usuarios disponer de información confiable y oportuna sobre los productos y servicios que ofrece el IGECEM; es por ello que este Instituto lleva un control de estas herramientas tecnológicas, a través de un informe mensual generando así 12 informes al año que nos permitieron saber entre algunos aspectos, los usuarios que consultan la página web, los likes, alcances y posteo en Facebook, así como retweets e interacciones en Twitter y esto nos permite conocer el impacto en cuanto a la difusión de la información que genera el Instituto.

Promover Convenios Institucionales

Como parte de las actividades encaminadas a fortalecer las relaciones interinstitucionales, destaca la firma de los 8 convenios programados, los cuales fueron establecidos con dependencias estatales e instituciones académicas, alcanzando la meta al 100 por ciento.

Los convenios firmados fueron los siguientes:

- Convenio de Colaboración con el Consejo Coordinador Empresarial (CCE).
- Convenio de Colaboración con Instituto de la Función Registral del Estado de México (IFREM).
- Convenio de Colaboración con el Banco Nacional de Obras y Servicios Públicos (BANOBRAS).
- Convenio de Colaboración con la Facultad de Ingeniería, Universidad Autónoma del Estado de México (UAEMex).
- Carta Autorización para el Atlas de Género del Estado de México.
- Convenio de Colaboración Instituto Hacendario del Estado de México (IHAEM)
- Convenio de Coordinación con el Consejo Estatal de la Mujer y Bienestar Social (CEMyBS), Dirección General de Servicios Educativos Iztapalapa (DGSEI) e Instituto de Información e Investigación Geográfica, Estadística y Catastral del Estado de México (IGECEM).
- Convenio de Colaboración Facultad de Estudios Superiores Acatlán (FES Acatlán).

Capacitar y Dar Asistencia Técnica a Municipios

Una actividad importante para homologar el trabajo de los servidores públicos municipales es la capacitación, sobre todo en el área técnica, es por ello que el Instituto pone especial interés en su realización, lo que da como resultado que el personal municipal ofrezca un servicio de calidad para el contribuyente mexiquense. En este rubro el IGECEM proporcionó las 30 asesorías programadas en materia geográfica, estadística y catastral, cumpliendo la meta al 100 por ciento.

01080201 ADMINISTRACIÓN DEL SISTEMA ESTATAL DE INFORMACIÓN ESTADÍSTICA Y GEOGRÁFICA

0108020102 SISTEMAS MUNICIPALES DE INFORMACIÓN ESTADÍSTICA Y GEOGRÁFICA

010802010201 INFORMACIÓN GEOGRÁFICA MUNICIPAL

Actualizar la Cartografía Urbana Municipal Catastral

Con el objeto de fortalecer a las áreas técnicas de los catastros municipales, en el periodo que se informa se actualizó la zonificación catastral de los 125 municipios de nuestra Entidad. La información cartográfica es referente esencial para que los ayuntamientos lleven a cabo la recaudación fiscal, además de ser el instrumento para representar resultados de proyectos, programas y acciones municipales.

Actualizar el Nomenclátor de Localidades del Estado de México

La Ley Orgánica Municipal define a las localidades como aquellos núcleos de población, en cuyo espacio convive un grupo de personas bajo una representatividad social, con una estructura y nombre designado por la Ley o por costumbre y para su organización se clasifican en ciudades, villas, pueblos, rancherías y caseríos. El conocimiento del territorio desde su parte social, sin duda alguna conlleva una mejor administración y aprovechamiento de la riqueza territorial; para el presente periodo se cumplió la meta, con la revisión de 125 municipios de la Entidad mexiquense.

Realizar Vuelos Fotogramétricos con Vehículo Aéreo no Tripulado

En el marco de las tecnologías de la información que aplica el IGECEM, considera la realización de vuelos fotogramétricos de territorios no mayores a 10 km², con Vehículo Aéreo no Tripulado (DRON), lo que facilita la ejecución del proyecto en un tiempo relativamente corto y con una importante reducción de costos. En el presente año, se realizaron vuelos fotogramétricos obteniendo cartografía de 25 hectáreas derivados de los polígonos ubicados en los municipios de Luvianos, Texcalyacac y Zinacantepec, cumpliendo con la meta anual programada.

Actualizar el Espaciograma de Carreteras

Se realizó la actualización del espaciograma de carreteras del Estado de México, el cual contiene información de: Ríos, Volcanes, Aeropuertos, Casetas, Vías Férreas, Puentes, Número de carretera, Tren interurbano Toluca, Carreteras, Pistas de Aterrizaje, Áreas Urbanas, con el fin de coadyuvar a la difusión de la información geográfica del territorio, dando por cumplida la meta programada.

Generar Mapa de Ocupación de Territorio

Con el fin de conocer el territorio mexiquense y su relación con el suelo, se generó el mapa de ocupación del territorio que comprende los 125 municipios del Estado de México, esto con el objetivo de representar espacialmente la relación de las superficies de agua, suelo, vegetación y actividades humanas y que contribuyan al análisis espacial y toma de decisiones, cumpliendo la meta programada al 100 por ciento.

Generar Mapa de la División Política del Estado de México

Con motivo de dar cumplimiento a los decretos número 29, 30, 31, 32, 33, 34, 35, 36 y 40 donde se aprueba el convenio amistoso para la precisión y reconocimiento de los límites territoriales, se generó la actualización del mapa de la División Política del Estado de México, dando cumplimiento a la meta anual programada.

Diagnosticar el Inventario Catastral para la Integración de Predios a la Clave Única del Registro del Territorio (CURT).

Durante el ejercicio 2020, se realizaron 8 diagnósticos del inventario catastral para la integración de predios a la Clave Única del Registro del Territorio, correspondientes a las Delegaciones Regionales del Instituto, cumpliendo la meta anual programada al 100 por ciento.

010802010202 INFORMACIÓN ESTADÍSTICA MUNICIPAL

Con el objetivo de proporcionar información que permita diseñar y evaluar políticas públicas en el ámbito local, así como analizar las condiciones y evolución de la realidad socioeconómica y demográfica de los municipios que conforman el territorio de la entidad y atendiendo a los objetivos, estrategias y líneas de acción plasmadas en el Plan de Desarrollo del Estado de México 2017-2023, el IGECEM busca impulsar el Sistema Estatal de Información Geográfica, Estadística y Catastral del Estado de México.

En este contexto, el Instituto produce y recopila datos disponibles de diferentes fuentes, siendo una de ellas la de registros administrativos a nivel federal, estatal y municipal, alternativa que facilita la capacitación continua de información actual y de bajo costo. De este modo, durante el ejercicio 2020, se integraron documentos como los siguientes:

Estimar el Producto Interno Bruto Municipal

Durante el ejercicio fiscal 2020 el IGECEM publicó el documento Índice Municipal de Actividad Económica (IMAE), anteriormente conocido como Producto Interno Bruto Municipal (PIB Municipal), insumo básico que permite conocer oportunamente la magnitud, composición, distribución y comportamiento de la actividad económica de los 125 municipios del Estado de México para el periodo 2003-2019; a partir del cálculo del PIB Estatal publicado por el Instituto Nacional de Estadística y Geografía (INEGI) y con base en la información representativa de los Censos Económicos (CE) publicados con periodicidad quinquenal por el INEGI. El IMAE busca estimar la contribución municipal al agregado de la actividad económica estatal e incorpora información sobre la actividad económica a nivel municipal con una temporalidad y desagregación sectorial pertinente para el análisis del desarrollo económico de los municipios.

Actualizar la Estadística Básica Municipal del Estado de México

En apoyo a las necesidades de información de carácter local, en el año que se informa, se integró la Estadística Básica Municipal del Estado de México 2020, que permite saber y medir el desarrollo de los 125 municipios de la entidad, además de conocer las características de la población, por lo que pretende dar respuesta a la demanda que en materia de información sectorial socioeconómica que requieren los municipios, conjuntando datos básicos de aspectos geográficos, infraestructura, económicos, demográficos y sociales; el documento encuentra su utilidad también en el diseño de políticas encaminadas al fomento de desarrollo regional.

Actualizar la Estadística Básica Municipal del Sector Educación del Estado de México

Con el propósito de compartir y proporcionar información de calidad a quienes se ven inmersos en actividades de planeación, programación, monitoreo y evaluación de los fenómenos educativos se generó la Estadística Básica Municipal del Sector Educación del Estado de México, la cual contiene estadísticas e indicadores básicos de inicio y fin de cursos del ciclo escolar 2018-2019, en los ámbitos estatal y municipal, por modalidad de estudio escolar y extraescolar para cada uno de los niveles que integran el sistema educativo. La primera parte del documento contempla información de alumnos, personal docente y escuelas; la segunda contiene indicadores básicos como relación de alumnos por grupo, alumnos por maestro, alumnos por escuela, maestros por escuela, descensión e índice de retención.

Actualizar la Estadística Básica Municipal del Sector Salud del Estado de México

Para el ejercicio fiscal 2020 se concluyó la Estadística Básica Municipal del Sector Salud del Estado de México, la cual da a conocer indicadores básicos del sector del año 2019, en el ámbito estatal y municipal, por institución médica como el Instituto de Salud del Estado de México (ISEM), Sistema para el Desarrollo Integral de la Familia del Estado de México (SDIFEM), Instituto Materno Infantil del Estado de México (IMIEM), Instituto Mexicano del Seguro Social (IMSS), Instituto de Seguridad y Servicios Sociales de los Trabajadores del Estado (ISSSTE) e Instituto de Seguridad Social del Estado de México y Municipios (ISSEMyM); así mismo los recursos físicos como unidades médicas, consultorios, camas censales y no censales; recursos humanos tales como personal médico, odontólogos, enfermeras; servicios otorgados por las instituciones y los principales indicadores del sector salud como el número de habitantes por unidad médica, habitantes por médico y habitantes por cama. Es importante señalar que esta información se recopila a través de los registros administrativos provenientes del sector salud del Estado de México, de los 125 municipios de la Entidad.

Actualizar el Boletín de Estadísticas Vitales

Para ampliar el panorama de la información municipal que permita caracterizar y conocer los fenómenos de índole social, se integró y publicó en 2020, información estadística del comportamiento demográfico de nuestra entidad, así mismo de aspectos cuantitativos y de las características de los hechos vitales como son nacimientos, defunciones, matrimonios y divorcios registrados durante el año 2019 en el Estado de México. Además de mostrar indicadores de natalidad, mortalidad, nupcialidad y de crecimiento natural de la población a nivel estatal, destacando su importancia por municipio.

Recopilar e Integrar la Información de los Ayuntamientos

Para propiciar una mejor rendición de cuentas a los ciudadanos, una adecuada producción y un mayor acceso a la información estadística, el Instituto contribuye al objetivo de contar con un Sistema Estatal de Información capaz de satisfacer la demanda creciente sobre datos estadísticos; en este sentido, mediante las Delegaciones Regionales ubicadas en diferentes lugares geográficos del territorio estatal se realizó la recopilación de la información socioeconómica proveniente de registros administrativos de 114 municipios logrando alcanzar un avance de 91.2 por ciento de la meta programada.

Capacitar en Materia Estadística al Personal de las Delegaciones Regionales del IGECEM y de los Municipios

Se realizaron 8 cursos de capacitación, sin embargo, debido a las medidas preventivas de sana distancia por la contingencia ocasionada por el virus SARS-CoV-2 (COVID-19), se determinó remitir a través de correo

electrónico, la información que permitió dar a conocer los puntos relevantes del Sistema de Información Estadística Municipal, así como el Cronograma de Trabajo.

01080501 GOBIERNO ELECTRÓNICO

0108050101 MODERNIZACIÓN DE LAS TECNOLOGÍAS DE INFORMACIÓN

010805010101 - DESARROLLO DE SISTEMAS DE INFORMACIÓN

Realizar el Mantenimiento del Sistema de Información Estadística del Informe de Gobierno

En 2020 se implantó el Sistema de Información Estadística del Informe de Gobierno (SIEIG 2.0) con la estructura programática del Plan de Desarrollo del Estado de México 2017 - 2023, esto a fin de capturar la información sobre Principales Acciones, Obras en proceso y terminadas, de las Secretarías de la administración estatal, esto para realizar la integración del Anexo Estadístico del 3er Informe de Gobierno del Lic. Alfredo Del Mazo Maza, Gobernador Constitucional del Estado de México. Al mismo tiempo se realizó la gestión ante el Sistema Estatal de Informática (SEI), para alojar en sus instalaciones el Centro de Datos del Instituto de Información e Investigación Geográfica, Estadística y Catastral del Estado de México (IGECEM), a fin de mejorar la disponibilidad, seguridad y desempeño del SIEIG 2.0. Se logró también la interconexión con el sistema del Comité de Planeación para el Desarrollo del Estado de México (COPLADEM) para el intercambio de información en tiempo real.

Realizar el Mantenimiento del Sistema de Información Geográfica

En el año 2020 se desarrolló una Ventanilla Única de Atención para la atención en línea de 4 trámites geográficos, estadísticos y catastrales, dentro de los cuales se encuentra la atención de trámites de Levantamientos Topográficos a cargo de la Dirección de Geografía del IGECEM.

Realizar el Mantenimiento del Sistema de Información Estadística

En 2020 se realizó el soporte y mantenimiento al Sistema de Información Estadística (SIE) Municipal 2.0, para la captura y actualización de información de los registros administrativos de los 125 municipios en el Estado de México.

Realizar el Mantenimiento de Sistemas y Aplicaciones de Información Catastral

Se realizó el análisis, desarrollo e implantación de nuevos alcances del Sistema Automatizado de Valuación Individual (VALORUM WEB) esto a fin de automatizar el proceso de los avalúos catastrales y comerciales en el Estado de México. Se actualizaron las Tablas de Valores Unitarios de Suelo y Construcciones para la determinación de los valores catastrales durante 2020.

Se generó la versión 2020 del Sistema de Captura de Tablas de Valor (CTV), el cual fue distribuido en los 125 municipios de la entidad, con el fin de actualizar los catálogos operativos del Sistema de Gestión Catastral para el año 2021.

Al mismo tiempo se realizaron actividades de mantenimiento y actualización para brindar acceso en línea al Sistema Mapa de Investigaciones del Mercado Inmobiliario (IMMAP) a las Delegaciones Regionales y al personal de la Dirección de Catastro del IGECEM, esto con el fin llevar a cabo el proceso de Investigación del Mercado Inmobiliario en la Entidad.

Desarrollar y Proporcionar Mantenimiento a Servicios en Línea y Aplicaciones

Durante el ejercicio 2020, se llevó a cabo el proceso de análisis, desarrollo e implantación de nuevos alcances para el Sistema de Constancia de Valor Catastral (CVC), orientada al Programa de Regularización de Tenencia de la Tierra, derivado del juicio sumario de usucapión, específicamente incorporando las tablas de valor catastral de suelo y construcciones para el ejercicio fiscal 2020, así como los catálogos operativos para el mismo ejercicio fiscal.

En el mismo periodo que se informa se realizaron actividades de análisis, desarrollo e implantación de nuevos alcances para el Sistema de Mejora Regulatoria y el Sistema del Directorio Municipal Catastral del IGECEM.

Arrendamiento de Equipo de Cómputo

Con el objeto de dar continuidad a las actividades diarias en las diferentes unidades administrativas del IGECEM, se arrendó equipo de cómputo moderno, actualizado y funcional, se llevó a cabo la adquisición e instalación de 125 equipos de cómputo en las Delegaciones Regionales y oficinas centrales del Instituto, el contrato multianual inicio en septiembre de 2019 y finaliza hasta septiembre de 2023, la vigencia de este y sus servicios asociados permiten asegurar la continuidad y funcionamiento óptimo de los equipos.

Licenciamiento de Sistema Operativo, Herramientas de Colaboración y Productividad

En el ejercicio 2020, se llevó a cabo la adquisición de 100 licencias del Plan E3 de Microsoft, las cuáles se han utilizado en igual número de correos oficiales con dominio propio @igecem. Dicho paquete se instaló y actualizó en las Delegaciones Regionales y oficinas centrales del IGECEM, con el objetivo de mantener actualizados los equipos de cómputo recientemente arrendados y los equipos propios del Instituto, restaurando 300 equipos con el servicio de office 365.

Instituto de Información e Investigación Geográfica, Estadística y Catastral del Estado de México													
Avance Operativo - Programático y Presupuestal													
Enero - Diciembre de 2020													
M E T A S													
PRESUPUESTO 2020													
(Miles de Pesos)													
FIN	FUN	SF	PP	SP	Pr	DESCRIPCIÓN	UNIDAD DE MEDIDA	PROGRAMADO	ALCANZADO	AVANCE %	AUTORIZADO ANUAL	EJERCIDO	%
GOBIERNO CAPAZ Y RESPONSABLE													
DESARROLLO DE LA FUNCIÓN PÚBLICA Y ÉTICA EN EL SERVICIO PÚBLICO													
01	03	04	01	01	01	FISCALIZACIÓN, CONTROL Y EVALUACIÓN INTERNA DE LA GESTIÓN PÚBLICA					3,368.1	3,201.3	95.0
						Realizar Auditorías, con el Propósito de Verificar el Cumplimiento del Marco Normativo que Regula el Funcionamiento de las Dependencias y Organismos Auxiliares del Ejecutivo Estatal y los Ayuntamientos	Auditoría	9	8	88.9			
						Realizar Evaluaciones para Determinar el Grado de Eficacia y Eficiencia en los Procesos, así como en el Desempeño Institucional de las Dependencias y Organismos Auxiliares del Ejecutivo Estatal	Evaluación						
						Realizar Inspecciones a Rubros Específicos en las Dependencias, Organismos Auxiliares del Ejecutivo Estatal y en su Caso Ayuntamientos, con el Propósito de Constatar el Cumplimiento del Marco Normativo que lo Regula	Inspección	48	49	102.1			
						Participar en Testificaciones, con el Propósito de Ssegurarse que los Actos Administrativos se Realicen Conforme a la Normatividad	Testificación	39	40	102.6			
						Participación del Órgano Interno de Control en Reuniones que por su Mandato legal o Disposición Administrativa así lo Requiera	Reunión	20	22	110.0			
SISTEMA ANTICORRUPCIÓN DEL ESTADO DE MÉXICO Y													
01	03	04	02	02	04	INVESTIGACIÓN DE FALTAS ADMINISTRATIVAS					1,065.5	617.6	58.0
						Recibir las Denuncias Derivadas de las Presuntas Faltas Administrativas, así como las Sugerencias y Reconocimientos Presentados por los Interesados, Relacionadas con la Prestación del	Denuncia	3					
						Atender las Denuncias Presentadas por los Interesados	Resolución	2	2	100.0			
MODERNIZACIÓN DEL CATASTRO MEXIQUENSE													
01	08	01	02	01	01	INFORMACIÓN CATASTRAL					12,833.9	11,638.6	90.7
						Revisar Técnicamente e Integrar Actualizaciones Municipales al Registro Gráfico	Municipio	125	124	99.2			
						Revisar Técnicamente las Propuestas Municipales de Actualización de Valores Unitarios de Suelo y Construcciones	Municipio	125	124	99.2			
						Integrar los Padrones Catastrales Municipales al Sistema de Información Catastra.	Municipio	125	125	100.0			
						Actualizar y Mantener el Padrón Catastral Estatal	Padrón	1	1	100.0			
						Capacitar y Supervisar al Personal de las Delegaciones Regionales del IGCEM	Curso	14	14	100.0			
						Practicar Avalúos Catastrales y Comerciales	Avalúo	280	183	65.4			
						Elaborar Estudios de Valores Unitarios Comerciales de Suelo	Estudio	102	103	101.0			
						Actualizar los Ordenamientos Jurídicos Normativos de la Información Catastral	Ordenamiento	4	4	100.0			
01	08	01	02	01	02	SERVICIOS DE INFORMACIÓN CATASTRAL					7,358.5	6,681.0	90.8
						Comercializar Avalúos Catastrales y Comerciales	Avalúo	315	197	62.5			
						Comercializar Estudios de Valores Unitarios Comerciales de Suelo	Estudio	120	113	94.2			
						Comercializar Levantamientos Topográficos Catastrales	Plano	280	155	55.4			
						Realizar Evaluaciones para la Certificación de Competencias Laborales en Materia de Catastro	Evaluación	75					
01	08	01	02	02	01	INFORMACIÓN CATASTRAL MUNICIPAL					13,598.6	12,069.9	88.8
						Actualizar las Tablas de Valores Unitarios de Suelo y Construcciones	Municipio	125	124	99.2			
						Depurar y Actualizar la Información Catastral	Municipio	125	125	100.0			
						Integrar la Base de Datos del Mercado Inmobiliario	Investigación	640	645	100.8			
ADMINISTRACIÓN DEL SISTEMA ESTATAL DE INFORMACIÓN ESTADÍSTICA Y GEOGRÁFICA													
01	08	02	01	01	01	INFORMACIÓN GEOGRÁFICA - CARTOGRÁFICA					23,169.7	19,402.6	83.7
						Generar Información Cartográfica del Territorio del Estado de México	Carta Geográfica	132	132	100.0			
						Generar Productos Cartográficos	Documento	636	641	100.8			

CUENTA PÚBLICA DEL GOBIERNO, ORGANISMOS AUXILIARES Y AUTÓNOMOS DEL ESTADO DE MÉXICO 2020

FIN	FUN	SF	PP	SP	Pr	DESCRIPCIÓN	UNIDAD DE MEDIDA	M E T A S			PRESUPUESTO 2020 (Miles de Pesos)		
								PROGRAMADO	ALCANZADO	AVANCE %	AUTORIZADO ANUAL	EJERCIDO	%
						Coordinar el Observatorio del Estado de México (OEM)	Sesión	4	4	100.0			
						Impartir Capacitación en Materia de Información Geográfica	Curso	6	6	100.0			
						Generar Plataforma Geográfica Catastral	Sitio Web	1	1	100.0			
						Actualizar el Atlas Cibernético del Estado de México	Sitio Web	1	1	100.0			
						Actualizar el Sitio Web de la Red Geodésica del Estado de México	Sitio Web	1	1	100.0			
						Actualizar el Registro Estatal de Especialistas en Levantamiento Topográfico Catastral	Sitio Web	1	1	100.0			
						Actualizar el Ecosistema de Datos Geoestadísticos del Estado de México y sus Municipios (v.1.0)	Sitio web	1	1	100.0			
01	08	02	01	01	02	INFORMACIÓN ESTADÍSTICA					13,561.2	11,989.1	88.4
						Actualizar las Estadísticas Socio-Económicas Sectoriales del Sistema Estatal de Información	Unidad Generadora de Información	100	98	98.0			
						Estimar el Producto Interno Bruto Estatal	Documento	1	1	100.0			
						Integrar el Anexo Estadístico del Informe de Gobierno	Documento	2	2	100.0			
						Certificar el Proceso de Integración del Anexo Estadístico	Certificado	1	1	100.0			
						Información	Módulo	24	24	100.0			
						Integrar la Información Estadística de los Sectores de la Administración Pública Estatal	Dependencia	30	30	100.0			
						Elaborar Indicadores Económicos y Sociales Oportunos	Módulo	4	4	100.0			
						Impartir Cursos de Capacitación en Materia de Información Estadística	Curso	1					
						Levantar Encuestas Electrónicas para la Generación de Indicadores Sociales y Económicos	Encuesta	9					
01	08	02	01	01	03	SERVICIOS DE INFORMACIÓN ESTADÍSTICA Y GEOGRÁFICA					13,115.7	12,792.4	97.5
						Diseñar y Editar Documentos	Documento	15	16	106.7			
						Atender a Usuarios	Usuario	5,450	4,933	90.5			
						Asistir a Eventos de Divulgación y Difusión	Evento	20	20	100.0			
						Comercializar Productos y Servicios	Producto	7,100	7,085	99.8			
						Reportar las Visitas de la Página Web Institucional	Informe	12	12	100.0			
						Promover Convenios Institucionales	Convenio	8	8	100.0			
						Capacitar y Dar Asistencia Técnica a Municipios	Asesoría	30	30	100.0			
01	08	02	01	02	01	INFORMACIÓN GEOGRÁFICA MUNICIPAL					6,018.3	5,610.4	93.2
						Actualizar la Cartografía Urbana Municipal Catastral	Municipio	125	125	100.0			
						Actualizar el Nomenclátor de Localidades del Estado de México	Municipio	125	125	100.0			
						Realizar Vuelos Fotogramétricos con Vehículo Aéreo no Tripulado	Hectárea	25	25	100.0			
						Actualizar el Espaciograma de Carreteras	Mapa	1	1	100.0			
						Generar Mapa de Ocupación de Territorio	Mapa	125	125	100.0			
						Generar Mapa de la División Política del Estado de México	Mapa	1	1	100.0			
						Diagnosticar el Inventario Catastral para la Integración de Predios a la Clave Única del Registro del Territorio (CURT)	Diagnóstico	8	8	100.0			
01	08	02	01	02	02	INFORMACIÓN ESTADÍSTICA MUNICIPAL					8,226.5	6,941.6	84.4
						Estimar el Producto Interno Bruto Municipal	Documento	1	1	100.0			
						Actualizar la Estadística Básica Municipal del Estado de México	Documento	125	125	100.0			
						Actualizar la Estadística Básica Municipal del Sector Educación del Estado de México	Documento	1	1	100.0			
						Actualizar la Estadística Básica Municipal del Sector Salud del Estado de México	Documento	1	1	100.0			
						Actualizar el Boletín de Estadísticas Vitales	Documento	1	1	100.0			
						Recopilar e Integrar la Información de los Ayuntamientos	Municipio	125	114	91.2			
						Capacitar en Materia Estadística al Personal de las Delegaciones Regionales del IGECEM y de los Municipios	Curso	8	8	100.0			

FIN	FUN	SF	PP	SP	Pr	DESCRIPCIÓN	M E T A S			PRESUPUESTO 2020 (Miles de Pesos)		
							UNIDAD DE MEDIDA	PROGRAMADO	ALCANZADO	AVANCE %	AUTORIZADO ANUAL	EJERCIDO
GOBIERNO ELECTRÓNICO												
01	08	05	01	01	01	DESARROLLO DE SISTEMAS DE INFORMACIÓN				9,260.7	8,524.1	92.0
						Realizar el Mantenimiento del Sistema de Información Estadística del Informe de Gobierno	Sistema	1	1	100.0		
						Realizar el Mantenimiento del Sistema de Información Geográfica	Sistema	1	1	100.0		
						Realizar el Mantenimiento del Sistema de Información Estadística	Sistema	1	1	100.0		
						Realizar el Mantenimiento de Sistemas y Aplicaciones de Información Catastral	Sistema	3	3	100.0		
						Desarrollar y Proporcionar Mantenimiento a Servicios en Línea y Aplicaciones	Sistema	3	3	100.0		
						Arrendamiento de Equipo de Computo	Gestión	1	1	100.0		
						Licenciamiento de Sistema Operativo, Herramientas de Colaboración y Productividad	Gestión	1	1	100.0		
PREVISIONES PARA EL PAGO DE ADEUDOS DE EJERCICIOS FISCALES ANTERIORES												
04	04	01	01	01	01	PASIVOS DERIVADOS DE EROGACIONES DEVENGADAS Y PENDIENTES DE EJERCICIOS ANTERIORES				1,086.4	1,066.9	98.2
						Registro de Pago de Adeudos de Ejercicios Fiscales Anteriores	Documento	1	1	100.0		
T O T A L										112,663.1	100,535.5	89.2
										-----	-----	

ANEXOS ESTABLECIDOS EN DIFERENTES ORDENAMIENTOS

Relación de Bienes Inmuebles que Componen el Patrimonio
Cuenta Pública 2020
(Miles de Pesos)

Ente Público: Instituto de Información e Investigación Geográfica Estadística y Catastral del Estado de México

Código	Descripción de Bienes Inmuebles	* Valor en Libros
	N/A	
	TOTAL	0.0

Relación de Bienes Muebles que Componen el Patrimonio
Cuenta Pública 2020
(Miles de Pesos)

Ente Público: Instituto de Información e Investigación Geográfica Estadística y Catastral del Estado de México

Código	Descripción de Bienes Muebles	Valor en Libros
1241-01-01-01	Mobiliario y Equipo de Oficina	6,866.1
1241-01-01-02	Equipo de Cómputo	25,505.6
1241-01-01-03	Mobiliario y Equipo de Fotografía, Sonido y Proyección	
1244-01-01-01	Equipo de Transporte	5,918.9
1246-01-01-01	Equipo Industrial	5,201.3
1247-01-01-01	Colecciones, Obras de Arte y Objetos Valiosos	16.5
	T O T A L	43,508.4

Instituto de Información e Investigación Geográfica Estadística y Catastral del Estado de México
 Cuenta Pública 2020
 Relación de Cuentas Bancarias Productivas Específicas

Fondo, Programa o Convenio	Datos de la Cuenta Bancaria	
	Institución Bancaria	Número de Cuentas *
Servicios Personales	AFIRME	297
Programa de Modernización Catastral	AFIRME	511
Ingresos Propios	BANAMEX	046
Gasto Operativo	BANAMEX	106
Servicios Personales	BANORTE	027

FORMATOS PARA EL CUMPLIMIENTO DE LA LEY DE DISCIPLINA FINANCIERA DE LAS ENTIDADES FEDERATIVAS Y LOS MUNICIPIOS

Instituto de Información e Investigación Geográfica Estadística y Catastral del Estado de México Estado de Situación Financiera Detallado - LDF Al 31 de Diciembre de 2020 y 2019 (CIFRAS EN MILES DE PESOS)					
Concepto	2020	2019	Concepto	2020	2019
ACTIVO			PASIVO		
Activo Circulante			Pasivo Circulante		
a. Efectivo y Equivalentes (a=a1+a2+a3+a4+a5+a6+a7)	4,726.0	13,677.9	a. Cuentas por Pagar a Corto Plazo (a=a1+a2+a3+a4+a5+a6+a7+a8+a9)	918.7	2,126.4
a1) Efectivo	4,725.0	11,171.2	a1) Servicios Personales por Pagar a Corto Plazo		
a2) Bancos/Tesorería		2,506.7	a2) Proveedores por Pagar a Corto Plazo		
a3) Bancos/Dependencias y Otros			a3) Contratistas por Obras Públicas por Pagar a Corto Plazo		
a4) Inversiones Temporales (Hasta 3 meses)			a4) Participaciones y Aportaciones por Pagar a Corto Plazo		
a5) Fondos con Afectación Específica			a5) Transferencias Otorgadas por Pagar a Corto Plazo		
a6) Depósitos de Fondos de Terceros en Garantía y/o Administración			a6) Intereses, Comisiones y Otros Gastos de la Deuda Pública por Pagar a Corto Plazo		
a7) Otros Efectivos y Equivalentes			a7) Retenciones y Contribuciones por Pagar a Corto Plazo	918.7	2,126.4
b. Derechos a Recibir Efectivo o Equivalentes (b=b1+b2+b3+b4+b5+b6+b7)	0.0	0.0	a8) Devoluciones de la Ley de Ingresos por Pagar a Corto Plazo	0.0	0.0
b1) Inversiones Financieras de Corto Plazo			a9) Otras Cuentas por Pagar a Corto Plazo		
b2) Cuentas por Cobrar a Corto Plazo			b. Documentos por Pagar a Corto Plazo (b=b1+b2+b3)		
b3) Deudores Diversos por Cobrar a Corto Plazo			b1) Documentos Comerciales por Pagar a Corto Plazo		
b4) Ingresos por Recuperar a Corto Plazo			b2) Documentos con Contratistas por Obras Públicas por Pagar a Corto Plazo		
b5) Deudores por Anticipos de la Tesorería a Corto Plazo			b3) Otros Documentos por Pagar a Corto Plazo		
b6) Préstamos Otorgados a Corto Plazo			c. Porción a Corto Plazo de la Deuda Pública a Largo Plazo (c=c1+c2)		
b7) Otros Derechos a Recibir Efectivo o Equivalentes a Corto Plazo			c1) Porción a Corto Plazo de la Deuda Pública		
c. Derechos a Recibir Bienes o Servicios (c=c1+c2+c3+c4+c5)	0.0	0.0	c2) Porción a Corto Plazo de Arrendamiento Financiero	0.0	0.0
c1) Anticipo a Proveedores por Adquisición de Bienes y Prestación de Servicios a Corto Plazo			d. Títulos y Valores a Corto Plazo		
c2) Anticipo a Proveedores por Adquisición de Bienes Inmuebles y Muebles a Corto Plazo			e. Pasivos Diferidos a Corto Plazo (e=e1+e2+e3)		
c3) Anticipo a Proveedores por Adquisición de Bienes Intangibles a Corto Plazo			e1) Ingresos Cobrados por Adelantado a Corto Plazo		
c4) Anticipo a Contratistas por Obras Públicas a Corto Plazo			e2) Intereses Cobrados por Adelantado a Corto Plazo		
c5) Otros Derechos a Recibir Bienes o Servicios a Corto Plazo			e3) Otros Pasivos Diferidos a Corto Plazo		
d. Inventarios (d=d1+d2+d3+d4+d5)	0.0	0.0	f. Fondos y Bienes de Terceros en Garantía y/o Administración a Corto Plazo (f=f1+f2+f3+f4+f5+f6)	0.0	0.0
d1) Inventario de Mercancías para Venta			f1) Fondos en Garantía a Corto Plazo		
d2) Inventario de Mercancías Terminadas			f2) Fondos en Administración a Corto Plazo		
d3) Inventario de Mercancías en Proceso de Elaboración			f3) Fondos Contingentes a Corto Plazo		
d4) Inventario de Materias Primas, Materiales y Suministros para Producción			f4) Fondos de Fideicomisos, Mandatos y Contratos Análogos a Corto Plazo		
d5) Bienes en Tránsito			f5) Otros Fondos de Terceros en Garantía y/o Administración a Corto Plazo		
e. Almacenes			f6) Valores y Bienes en Garantía a Corto Plazo		
f. Estimación por Pérdida o Deterioro de Activos Circulantes (f=f1+f2)	0.0	0.0	g. Provisiones a Corto Plazo (g=g1+g2+g3)	0.0	0.0
f1) Estimaciones para Cuentas Incobrables por Derechos a Recibir Efectivo o Equivalentes			g1) Provisión para Demandas y Juicios a Corto Plazo		
f2) Estimación por Deterioro de Inventarios			g2) Provisión para Contingencias a Corto Plazo		
g. Otros Activos Circulantes (g=g1+g2+g3+g4)	0.0	0.0	g3) Otras Provisiones a Corto Plazo	0.0	0.0
g1) Valores en Garantía			h. Otros Pasivos a Corto Plazo (h=h1+h2+h3)		
g2) Bienes en Garantía (excluye depósitos de fondos)			h1) Ingresos por Clasificar		
g3) Bienes Derivados de Embargos, Decomisos, Aseguramientos y Dación en Pago			h2) Recaudación por Participar		
g4) Adquisición con Fondos de Terceros			h3) Otros Pasivos Circulantes		
IA. Total de Activos Circulantes (IA = a + b + c + d + e + f + g)	4,726.0	13,677.9	IIA. Total de Pasivos Circulantes (IIA = a + b + c + d + e + f + g + h)	918.7	2,126.4
Activo No Circulante			Pasivo No Circulante		
a. Inversiones Financieras a Largo Plazo			a. Cuentas por Pagar a Largo Plazo		
b. Derechos a Recibir Efectivo o Equivalentes a Largo Plazo			b. Documentos por Pagar a Largo Plazo		
c. Bienes Inmuebles, Infraestructura y Construcciones en Proceso	43,508.4	40,499.2	c. Deuda Pública a Largo Plazo		
d. Bienes Muebles			d. Pasivos Diferidos a Largo Plazo		
e. Activos Intangibles			e. Fondos y Bienes de Terceros en Garantía y/o en Administración a Largo Plazo		
f. Depreciación, Deterioro y Amortización Acumulada de Bienes	-32,362.9	-28,341.9	f. Provisiones a Largo Plazo		
g. Activos Diferidos	61.0	121.7	II.B. Total de Pasivos No Circulantes (II.B = a + b + c + d + e + f)	0.0	0.0
h. Estimación por Pérdida o Deterioro de Activos no Circulantes			II. Total del Pasivo (II = IIA + II.B)	918.7	2,126.4
i. Otros Activos no Circulantes			HACIENDA PÚBLICA/PATRIMONIO		
IB. Total de Activos No Circulantes (IB = a + b + c + d + e + f + g + h + i)	11,206.5	12,279.0	IIIA. Hacienda Pública/Patrimonio Contribuido (IIIA = a + b + c)	15,408.3	15,408.3
I. Total del Activo (I = IA + IB)	15,931.5	25,956.9	a. Aportaciones	15,408.3	15,408.3
			b. Donaciones de Capital		
			c. Actualización de la Hacienda Pública/Patrimonio		
			IIIB. Hacienda Pública/Patrimonio Generado (IIIB = a + b + c + d + e)	-395.5	8,423.2
			a. Resultados del Ejercicio (Ahorro/ Desahorro)	-217.2	7,259.9
			b. Resultados de Ejercicios Anteriores	-5,339.5	-3,997.9
			c. Revalúos	5,161.2	5,161.2
			d. Reservas		
			e. Rectificaciones de Resultados de Ejercicios Anteriores		
			IIIC. Exceso o Insuficiencia en la Actualización de la Hacienda Pública/Patrimonio (IIIC=a+b)	0.0	0.0
			a. Resultado por Posición Monetaria		
			b. Resultado por Tenencia de Activos no Monetarios		
			III. Total Hacienda Pública/Patrimonio (III = IIIA + IIIB + IIIC)	15,012.8	23,831.5
			IV. Total del Pasivo y Hacienda Pública/Patrimonio (IV = II + III)	15,931.5	25,956.9

Instituto de Información e Investigación Geográfica Estadística y Catastral del Estado de México							
Informe Analítico de la Deuda Pública y Otros Pasivos - LDF							
Al 31 de Diciembre de 2019 y 2020							
Denominación de la Deuda Pública y Otros Pasivos (c)	Saldo al 31 de Diciembre de 2019 (d)	Disposiciones del Periodo (e)	Amortizaciones del Periodo (f)	Revaluaciones, Reclasificaciones y Otros Ajustes (g)	Saldo Final del Periodo (h) h=d+e-f+g	Pago de Intereses del Periodo (i)	Pago de Comisiones y demás Costos Asociados Durante el Periodo (j)
1. Deuda Pública (1=A+B)	0.0	0.0	0.0	0.0	0.0	0.0	
A. Corto Plazo (A=a1+a2+a3)	0.0	0.0	0.0	0.0	0.0	0.0	
a1) Instituciones de Crédito							
a2) Títulos y Valores							
a3) Arrendamientos Financieros							
B. Largo Plazo (B=b1+b2+b3)	0.0	0.0	0.0	0.0	0.0	0.0	
b1) Instituciones de Crédito							
b2) Títulos y Valores							
b3) Arrendamientos Financieros							
2. Otros Pasivos	2,125.4				918.7		
3. Total de la Deuda Pública y Otros Pasivos (3=1+2)	2,125.4	0.0	0.0	0.0	918.7		
4. Deuda Contingente 1 (Informativo)	0.0	0.0	0.0	0.0	0.0	0.0	
A. Deuda Contingente 1							
B. Deuda Contingente 2							
C. Deuda Contingente XX							
5. Valor de Instrumentos Bono Cupón Cero 2 (Informativo)	0.0	0.0	0.0	0.0	0.0	0.0	
A. Instrumento Bono Cupón Cero 1							
B. Instrumento Bono Cupón Cero 2							
C. Instrumento Bono Cupón Cero XX							

1 Se refiere a cualquier Financiamiento sin fuente o garantía de pago definida, que sea asumida de manera solidaria o subsidiaria por las Entidades Federativas con sus Municipios, organismos descentralizados y empresas de participación estatal mayoritaria y fideicomisos, locales o municipales, y por los Municipios con sus respectivos organismos descentralizados y empresas de participación municipal mayoritaria.

2 Se refiere al valor del Bono Cupón Cero que respalda el pago de los créditos asociados al mismo (Activo).

Obligaciones a Corto Plazo (k)	Monto Contratado (l)	Plazo Pactado (m)	Tasa de Interés (n)	Comisiones y Costos Relacionados (o)	Tasa Efectiva (p)
6. Obligaciones a Corto Plazo (Informativo)					
A. Crédito 1					
B. Crédito 2					
C. Crédito XX					

Instituto de Información e Investigación Geográfica Estadística y Catastral del Estado de México Informe Analítico de Obligaciones Diferentes de Financiamientos Al 31 de Diciembre de 2020 (Miles de Pesos)										
Denominación de las Obligaciones Diferentes de Financiamiento (c)	Fecha del Contrato (d)	Fecha de Inicio de Operación del Proyecto (e)	Fecha de Vencimiento (f)	Monto de la Inversión Pactado (g)	Plazo Pactado (h)	Monto Promedio Mensual del Pago de la Contraprestación (i)	Monto Promedio Mensual del Pago de la Contraprestación Correspondiente al Pago de Inversión (j)	Monto Pagado de la Inversión al XX de XXXX de 20XX (k)	Monto Pagado de la Inversión Actualizado al XX de XXXX de 20XX (l)	Saldo Pendiente por Pagar de la Inversión al XX de XXXX de 20XX (m = g - l)
A. Asociaciones Público Privadas (APP's) (A=a+b+c+d)				0.0		0.0	0.0			0.0
a) APP 1										0.0
b) APP 2										0.0
c) APP 3										0.0
d) APP XX										0.0
B. Otros Instrumentos (B=a+b+c+d)				0.0		0.0	0.0			0.0
a) Otro Instrumento 1										0.0
b) Otro Instrumento 2										0.0
c) Otro Instrumento 3										0.0
d) Otro Instrumento XX										0.0
C. Total de Obligaciones Diferentes de Financiamiento (C=A+B)				0.0		0.0	0.0			0.0

Instituto de Información e Investigación Geográfica Estadística y Catastral del Estado de México Balance Presupuestario Del 1 de Enero al 31 de Diciembre de 2020 (Miles de Pesos)			
Concepto	Estimado / Aprobado	Devengado	Recaudado / Pagado
A. Ingresos Totales (A = A1+A2+A3)	113,125.1	103,082.4	103,082.4
A1. Ingresos de Libre Disposición	113,125.1	102,219.5	102,219.5
A2. Transferencias Federales Etiquetadas			
A3. Financiamiento Neto		862.9	862.9
B. Egresos Presupuestarios¹ (B = B1+B2)	113,125.1	100,535.5	100,286.7
B1. Gasto No Etiquetado (sin incluir Amortización de la Deuda Pública)	113,125.1	100,535.5	100,286.7
B2. Gasto Etiquetado (sin incluir Amortización de la Deuda Pública)			
C. Remanentes del Ejercicio Anterior (C = C1 + C2)	0.0	0.0	0.0
C1. Remanentes de Ingresos de Libre Disposición Aplicados en el Periodo			
C2. Remanentes de Transferencias Federales Etiquetadas Aplicados en el Periodo			
I. Balance Presupuestario (I = A – B + C)	0.0	2,546.9	2,795.7
II. Balance Presupuestario sin Financiamiento Neto (II = I - A3)	0.0	1,684.0	1,932.8
III. Balance Presupuestario sin Financiamiento Neto y sin Remanentes del Ejercicio Anterior (III= II - C)	0.0	1,684.0	1,932.8
Concepto	Aprobado	Devengado	Pagado
E. Intereses, Comisiones y Gastos de la Deuda (E = E1+E2)	0.0	0.0	0.0
E1. Intereses, Comisiones y Gastos de la Deuda con Gasto No Etiquetado			
E2. Intereses, Comisiones y Gastos de la Deuda con Gasto Etiquetado			
IV. Balance Primario (IV = III + E)	0.0	1,684.0	1,932.8
Concepto	Estimado/ Aprobado	Devengado	Recaudado / Pagado
F. Financiamiento (F = F1 + F2)	0.0	0.0	0.0
F1. Financiamiento con Fuente de Pago de Ingresos de Libre Disposición			
F2. Financiamiento con Fuente de Pago de Transferencias Federales Etiquetadas			
G. Amortización de la Deuda (G = G1 + G2)	0.0	0.0	0.0
G1. Amortización de la Deuda Pública con Gasto No Etiquetado			
G2. Amortización de la Deuda Pública con Gasto Etiquetado			
A3. Financiamiento Neto (A3 = F – G)	0.0	0.0	0.0
Concepto	Estimado/ Aprobado	Devengado	Recaudado / Pagado
A1. Ingresos de Libre Disposición	113,125.1	102,219.5	102,219.5
A3.1 Financiamiento Neto con Fuente de Pago de Ingresos de Libre Disposición (A3.1 = F1 – G1)	0.0	862.9	862.9
F1. Financiamiento con Fuente de Pago de Ingresos de Libre Disposición		862.9	862.9
G1. Amortización de la Deuda Pública con Gasto No Etiquetado			
B1. Gasto No Etiquetado (sin Incluir Amortización de la Deuda Pública)	113,125.1	100,535.5	100,286.7
C1. Remanentes de Ingresos de Libre Disposición Aplicados en el Periodo			
V. Balance Presupuestario de Recursos Disponibles (V = A1 + A3.1 – B1 + C1)	0.0	2,546.9	2,795.7
VI. Balance Presupuestario de Recursos Disponibles sin Financiamiento Neto (VI = V – A3.1)	0.0	1,684.0	1,932.8
Concepto	Estimado/ Aprobado	Devengado	Recaudado / Pagado
A2. Transferencias Federales Etiquetadas			
A3.2 Financiamiento Neto con Fuente de Pago de Transferencias Federales Etiquetadas (A3.2 = F2 – G2)	0.0	0.0	0.0
F2. Financiamiento con Fuente de Pago de Transferencias Federales Etiquetadas			
G2. Amortización de la Deuda Pública con Gasto Etiquetado			
B2. Gasto Etiquetado (sin incluir Amortización de la Deuda Pública)	0.0	0.0	0.0
C2. Remanentes de Transferencias Federales Etiquetadas Aplicados en el Periodo			
VII. Balance Presupuestario de Recursos Etiquetados (VII = A2 + A3.2 – B2 + C2)	0.0	0.0	0.0
VIII. Balance Presupuestario de Recursos Etiquetados sin Financiamiento Neto (VIII = VII – A3.2)	0.0	0.0	0.0

Instituto de Información e Investigación Geográfica Estadística y Catastral del Estado de México						
Estado Analítico de Ingresos Detallado - LDF						
Del 1 de Enero al 31 de Diciembre de 2020						
(Miles de Pesos)						
Concepto	Ingreso					Diferencia
	Estimado	Ampliaciones/ (Reducciones)	Modificado	Devengado	Recaudado	
Ingresos de Libre Disposición						
A. Impuestos			0.0			0.0
B. Cuotas y Aportaciones de Seguridad Social			0.0			0.0
C. Contribuciones de Mejoras			0.0			0.0
D. Derechos			0.0			0.0
E. Productos			0.0	43.8	43.8	-43.8
F. Aprovechamientos			0.0			0.0
G. Ingresos por Ventas de Bienes y Servicios	9,396.1	-5,619.9	3,776.2			3,776.2
H. Participaciones						
(H=h1+h2+h3+h4+h5+h6+h7+h8+h9+h10+h11)	0.0	0.0	0.0	0.0	0.0	0.0
h1) Fondo General de Participaciones			0.0			0.0
h2) Fondo de Fomento Municipal			0.0			0.0
h3) Fondo de Fiscalización y Recaudación			0.0			0.0
h4) Fondo de Compensación			0.0			0.0
h5) Fondo de Extracción de Hidrocarburos			0.0			0.0
h6) Impuesto Especial Sobre Producción y Servicios			0.0			0.0
h7) 0.136% de la Recaudación Federal Participable			0.0			0.0
h8) 3.17% Sobre Extracción de Petróleo			0.0			0.0
h9) Gasolinas y Diésel			0.0			0.0
h10) Fondo del Impuesto Sobre la Renta			0.0			0.0
h11) Fondo de Estabilización de los Ingresos de las Entidades Federativas			0.0			0.0
I. Incentivos Derivados de la Colaboración Fiscal (I=i1+i2+i3+i4+i5)	0.0	0.0	0.0	0.0	0.0	0.0
i1) Tenencia o Uso de Vehículos			0.0			0.0
i2) Fondo de Compensación ISAN			0.0			0.0
i3) Impuesto Sobre Automóviles Nuevos			0.0			0.0
i4) Fondo de Compensación de Repecos-Intermedios			0.0			0.0
i5) Otros Incentivos Económicos			0.0			0.0
J. Transferencias	103,729.0	4,071.5	107,800.5	102,175.7	102,175.7	5,624.8
K. Convenios	0.0	0.0	0.0	0.0	0.0	0.0
k1) Otros Convenios y Subsidios			0.0			0.0
L. Otros Ingresos de Libre Disposición (L=l1+l2)	0.0	1,086.4	-1,086.4	862.9	862.9	-1,949.3
l1) Participaciones en Ingresos Locales			0.0			0.0
l2) Otros Ingresos de Libre Disposición		1,086.4	1,086.4	862.9	862.9	223.5
I. Total de Ingresos de Libre Disposición	(I=A+B+C+D+E+F+G+H+I+J+K+L)	113,125.1	-462.0	112,663.1	103,082.4	103,082.4
Ingresos Excedentes de Ingresos de Libre Disposición			0.0			0.0
Transferencias Federales Etiquetadas			0.0			0.0
A. Aportaciones (A=a1+a2+a3+a4+a5+a6+a7+a8)	0.0	0.0	0.0	0.0	0.0	0.0
a1) Fondo de Aportaciones para la Nómina Educativa y Gasto Operativo			0.0			0.0
a2) Fondo de Aportaciones para los Servicios de Salud			0.0			0.0
a3) Fondo de Aportaciones para la Infraestructura Social			0.0			0.0
a4) Fondo de Aportaciones para el Fortalecimiento de los Municipios y de las Demarcaciones Territoriales del Distrito Federal			0.0			0.0
a5) Fondo de Aportaciones Múltiples			0.0			0.0
a6) Fondo de Aportaciones para la Educación Tecnológica y de Adultos			0.0			0.0
a7) Fondo de Aportaciones para la Seguridad Pública de los Estados y del Distrito Federal			0.0			0.0
a8) Fondo de Aportaciones para el Fortalecimiento de las Entidades Federativas			0.0			0.0
B. Convenios (B=b1+b2+b3+b4)	0.0	0.0	0.0	0.0	0.0	0.0
b1) Convenios de Protección Social en Salud			0.0			0.0
b2) Convenios de Descentralización			0.0			0.0
b3) Convenios de Reasignación			0.0			0.0
b4) Otros Convenios y Subsidios			0.0			0.0
C. Fondos Distintos de Aportaciones (C=c1+c2)	0.0	0.0	0.0	0.0	0.0	0.0
c1) Fondo para Entidades Federativas y Municipios Productores de Hidrocarburos			0.0			0.0
c2) Fondo Minero			0.0			0.0
D. Transferencias, Subsidios y Subvenciones, y Pensiones y Jubilaciones			0.0			0.0
E. Otras Transferencias Federales Etiquetadas			0.0			0.0
II. Total de Transferencias Federales Etiquetadas (II = A + B + C + D + E)	0.0	0.0	0.0	0.0	0.0	0.0
III. Ingresos Derivados de Financiamientos (III = A)	0.0	0.0	0.0	0.0	0.0	0.0
A. Ingresos Derivados de Financiamientos			0.0			0.0
IV. Total de Ingresos (IV = I + II + III)	113,125.1	-462.0	112,663.1	103,082.4	103,082.4	9,580.7
Datos Informativos						
1. Ingresos Derivados de Financiamientos con Fuente de Pago de Ingresos de Libre Disposición			0.0			0.0
2. Ingresos Derivados de Financiamientos con Fuente de Pago de Transferencias Federales Etiquetadas			0.0			0.0
3. Ingresos Derivados de Financiamientos (3 = 1 + 2)	0.0	0.0	0.0	0.0	0.0	0.0

Instituto de Información e Investigación Geográfica Estadística y Catastral del Estado de México Estado Analítico del Ejercicio del Presupuesto de Egresos Detallado Clasificación por Objeto del Gasto (Capítulo y Concepto) Del 1 de Enero al 31 de Diciembre de 2020 (Miles de Pesos)						
Concepto	Egresos					Subejercicio
	Aprobado	Ampliaciones/ (Reducciones)	Modificado	Devengado	Pagado	
I. Gasto No Etiquetado (I=A+B+C+D+E+F+G+H+I)	113,125.1	-462.0	112,663.1	100,536.5	100,286.7	12,127.6
A. Servicios Personales (A=a1+a2+a3+a4+a5+a6+a7)	82,628.9	-1,220.1	81,408.8	71,740.2	71,740.2	9,668.6
a1) Remuneraciones al Personal de Carácter Permanente	35,987.8	-2,179.7	33,808.1	29,806.8	29,806.8	4,001.3
a2) Remuneraciones al Personal de Carácter Transitorio	99.1	-1.6	97.5			97.5
a3) Remuneraciones Adicionales y Especiales	26,694.3	-108.8	26,585.5	23,702.6	23,702.6	2,882.9
a4) Seguridad Social	10,672.1	158.5	10,830.6	9,458.6	9,458.6	1,372.0
a5) Otras Prestaciones Sociales y Económicas	7,703.7	1,002.8	8,706.5	7,586.3	7,586.3	1,120.2
a6) Previsiones			0.0			0.0
a7) Pago de Estímulos a Servidores Públicos	1,471.9	-91.3	1,380.6	1,185.9	1,185.9	194.7
B. Materiales y Suministros (B=b1+b2+b3+b4+b5+b6+b7+b8+b9)	2,932.7	148.9	3,081.6	1,993.2	1,993.2	1,088.4
b1) Materiales de Administración, Emisión de Documentos y Artículos Oficiales	1,414.4	49.1	1,463.5	722.7	722.7	740.8
b2) Alimentos y Utensilios	81.7	-24.5	57.2	21.0	21.0	36.2
b3) Materias Primas y Materiales de Producción y Comercialización			0.0			0.0
b4) Materiales y Artículos de Construcción y de Reparación	28.5	8.5	37.0	16.6	16.6	20.4
b5) Productos Químicos, Farmacéuticos y de Laboratorio			0.0			0.0
b6) Combustibles, Lubricantes y Aditivos	1,320.6	-187.3	1,133.3	898.2	898.2	235.1
b7) Vestuario, Blancos, Prendas de Protección y Artículos Deportivos	28.5	317.3	345.8	323.1	323.1	22.7
b8) Materiales y Suministros Para Seguridad			0.0			0.0
b9) Herramientas, Refacciones y Accesorios Menores	59.0	-14.2	44.8	11.6	11.6	33.2
C. Servicios Generales (C=c1+c2+c3+c4+c5+c6+c7+c8+c9)	18,689.3	-477.2	18,212.1	16,972.1	16,723.3	1,240.0
c1) Servicios Básicos	654.4	82.9	737.3	697.5	697.5	39.8
c2) Servicios de Arrendamiento	10,706.2	-341.9	10,364.3	9,637.4	9,637.4	726.9
c3) Servicios Profesionales, Científicos, Técnicos y Otros Servicios	2,346.3	132.1	2,478.4	2,114.0	2,114.0	364.4
c4) Servicios Financieros, Bancarios y Comerciales	714.8	-8.5	706.3	679.5	679.5	26.8
c5) Servicios de Instalación, Reparación, Mantenimiento y Conservación	1,466.0	-12.5	1,453.5	1,444.3	1,444.3	9.2
c6) Servicios de Comunicación Social y Publicidad	36.7	-31.3	5.4	1.1	1.1	4.3
c7) Servicios de Traslado y Viáticos	477.5	-179.0	298.5	258.9	258.9	39.6
c8) Servicios Oficiales	91.1	-87.3	3.8			3.8
c9) Otros Servicios Generales	2,196.3	-31.7	2,164.6	2,139.4	1,890.6	25.2
D. Transferencias, Asignaciones, Subsidios y Otras Ayudas (D=d1+d2+d3+d4+d5+d6+d7+d8+d9)	0.0	0.0	0.0	0.0	0.0	0.0
d1) Transferencias Internas y Asignaciones al Sector Público			0.0			0.0
d2) Transferencias al Resto del Sector Público			0.0			0.0
d3) Subsidios y Subvenciones			0.0			0.0
d4) Ayudas Sociales			0.0			0.0
d5) Pensiones y Jubilaciones			0.0			0.0
d6) Transferencias a Fideicomisos, Mandatos y Otros Análogos			0.0			0.0
d7) Transferencias a la Seguridad Social			0.0			0.0
d8) Donativos			0.0			0.0
d9) Transferencias al Exterior			0.0			0.0
E. Bienes Muebles, Inmuebles e Intangibles (E=e1+e2+e3+e4+e5+e6+e7+e8+e9)	0.0	0.0	0.0	0.0	0.0	0.0
e1) Mobiliario y Equipo de Administración			0.0			0.0
e2) Mobiliario y Equipo Educativo y Recreativo			0.0			0.0
e3) Equipo e Instrumental Médico y de Laboratorio			0.0			0.0
e4) Vehículos y Equipo de Transporte			0.0			0.0
e5) Equipo de Defensa y Seguridad			0.0			0.0
e6) Maquinaria, Otros Equipos y Herramientas			0.0			0.0
e7) Activos Biológicos			0.0			0.0
e8) Bienes Inmuebles			0.0			0.0
e9) Activos Intangibles			0.0			0.0
F. Inversión Pública (F=f1+f2+f3)	8,874.2	0.0	8,874.2	8,763.1	8,763.1	111.1
f1) Obra Pública en Bienes de Dominio Público			0.0			0.0
f2) Obra Pública en Bienes Propios			0.0			0.0
f3) Proyectos Productivos y Acciones de Fomento	8,874.2		8,874.2	8,763.1	8,763.1	111.1
G. Inversiones Financieras y Otras Provisiónes (G=g1+g2+g3+g4+g5+g6+g7)	0.0	0.0	0.0	0.0	0.0	0.0
g1) Inversiones Para el Fomento de Actividades Productivas			0.0			0.0
g2) Acciones y Participaciones de Capital			0.0			0.0
g3) Compra de Títulos y Valores			0.0			0.0
g4) Concesión de Préstamos			0.0			0.0
g5) Inversiones en Fideicomisos, Mandatos y Otros Análogos			0.0			0.0
Fideicomiso de Desastres Naturales (Informativo)			0.0			0.0
g6) Otras Inversiones Financieras			0.0			0.0
g7) Provisiones para Contingencias y Otras Erogaciones Especiales			0.0			0.0
H. Participaciones y Aportaciones (H=h1+h2+h3)	0.0	0.0	0.0	0.0	0.0	0.0
h1) Participaciones			0.0			0.0
h2) Aportaciones			0.0			0.0
h3) Convenios			0.0			0.0
I. Deuda Pública (I=i1+i2+i3+i4+i5+i6+i7)	0.0	1,086.4	1,086.4	1,066.9	1,066.9	19.5
i1) Amortización de la Deuda Pública			0.0			0.0
i2) Intereses de la Deuda Pública			0.0			0.0
i3) Comisiones de la Deuda Pública			0.0			0.0
i4) Gastos de la Deuda Pública			0.0			0.0
i5) Costo por Coberturas			0.0			0.0
i6) Apoyos Financieros			0.0			0.0
I7) Adeudos de Ejercicios Fiscales Anteriores (ADEFAS)		1,086.4	1,086.4	1,066.9	1,066.9	19.5

Concepto	Egresos					Subejercicio
	Aprobado	Ampliaciones/ (Reducciones)	Modificado	Devengado	Pagado	
II. Gasto Etiquetado (II=A+B+C+D+E+F+G+H+I)	0.0	0.0	0.0	0.0	0.0	0.0
A. Servicios Personales (A=a1+a2+a3+a4+a5+a6+a7)	0.0	0.0	0.0	0.0	0.0	0.0
a1) Remuneraciones al Personal de Carácter Permanente			0.0	0.0	0.0	0.0
a2) Remuneraciones al Personal de Carácter Transitorio			0.0	0.0	0.0	0.0
a3) Remuneraciones Adicionales y Especiales			0.0	0.0	0.0	0.0
a4) Seguridad Social			0.0	0.0	0.0	0.0
a5) Otras Prestaciones Sociales y Económicas			0.0	0.0	0.0	0.0
a6) Previsiones			0.0	0.0	0.0	0.0
a7) Pago de Estímulos a Servidores Públicos			0.0	0.0	0.0	0.0
B. Materiales y Suministros (B=b1+b2+b3+b4+b5+b6+b7+b8+b9)	0.0	0.0	0.0	0.0	0.0	0.0
b1) Materiales de Administración, Emisión de Documentos y Artículos Oficiales			0.0	0.0	0.0	0.0
b2) Alimentos y Utensilios			0.0	0.0	0.0	0.0
b3) Materias Primas y Materiales de Producción y Comercialización			0.0	0.0	0.0	0.0
b4) Materiales y Artículos de Construcción y de Reparación			0.0	0.0	0.0	0.0
b5) Productos Químicos, Farmacéuticos y de Laboratorio			0.0	0.0	0.0	0.0
b6) Combustibles, Lubricantes y Aditivos			0.0	0.0	0.0	0.0
b7) Vestuario, Blancos, Prendas de Protección y Artículos Deportivos			0.0	0.0	0.0	0.0
b8) Materiales y Suministros Para Seguridad			0.0	0.0	0.0	0.0
b9) Herramientas, Refacciones y Accesorios Menores			0.0	0.0	0.0	0.0
C. Servicios Generales (C=c1+c2+c3+c4+c5+c6+c7+c8+c9)	0.0	0.0	0.0	0.0	0.0	0.0
c1) Servicios Básicos			0.0	0.0	0.0	0.0
c2) Servicios de Arrendamiento			0.0	0.0	0.0	0.0
c3) Servicios Profesionales, Científicos, Técnicos y Otros Servicios			0.0	0.0	0.0	0.0
c4) Servicios Financieros, Bancarios y Comerciales			0.0	0.0	0.0	0.0
c5) Servicios de Instalación, Reparación, Mantenimiento y Conservación			0.0	0.0	0.0	0.0
c6) Servicios de Comunicación Social y Publicidad			0.0	0.0	0.0	0.0
c7) Servicios de Traslado y Viáticos			0.0	0.0	0.0	0.0
c8) Servicios Oficiales			0.0	0.0	0.0	0.0
c9) Otros Servicios Generales			0.0	0.0	0.0	0.0
D. Transferencias, Asignaciones, Subsidios y Otras Ayudas (D=d1+d2+d3+d4+d5+d6+d7+d8+d9)	0.0	0.0	0.0	0.0	0.0	0.0
d1) Transferencias Internas y Asignaciones al Sector Público			0.0	0.0	0.0	0.0
d2) Transferencias al Resto del Sector Público			0.0	0.0	0.0	0.0
d3) Subsidios y Subvenciones			0.0	0.0	0.0	0.0
d4) Ayudas Sociales			0.0	0.0	0.0	0.0
d5) Pensiones y Jubilaciones			0.0	0.0	0.0	0.0
d6) Transferencias a Fideicomisos, Mandatos y Otros Análogos			0.0	0.0	0.0	0.0
d7) Transferencias a la Seguridad Social			0.0	0.0	0.0	0.0
d8) Donativos			0.0	0.0	0.0	0.0
d9) Transferencias al Exterior			0.0	0.0	0.0	0.0
E. Bienes Muebles, Inmuebles e Intangibles (E=e1+e2+e3+e4+e5+e6+e7+e8+e9)	0.0	0.0	0.0	0.0	0.0	0.0
e1) Mobiliario y Equipo de Administración			0.0	0.0	0.0	0.0
e2) Mobiliario y Equipo Educativo y Recreativo			0.0	0.0	0.0	0.0
e3) Equipo e Instrumental Médico y de Laboratorio			0.0	0.0	0.0	0.0
e4) Vehículos y Equipo de Transporte			0.0	0.0	0.0	0.0
e5) Equipo de Defensa y Seguridad			0.0	0.0	0.0	0.0
e6) Maquinaria, Otros Equipos y Herramientas			0.0	0.0	0.0	0.0
e7) Activos Biológicos			0.0	0.0	0.0	0.0
e8) Bienes Inmuebles			0.0	0.0	0.0	0.0
e9) Activos Intangibles			0.0	0.0	0.0	0.0
F. Inversión Pública (F=f1+f2+f3)	0.0	0.0	0.0	0.0	0.0	0.0
f1) Obra Pública en Bienes de Dominio Público			0.0	0.0	0.0	0.0
f2) Obra Pública en Bienes Propios			0.0	0.0	0.0	0.0
f3) Proyectos Productivos y Acciones de Fomento			0.0	0.0	0.0	0.0
G. Inversiones Financieras y Otras Provisiones (G=g1+g2+g3+g4+g5+g6+g7)	0.0	0.0	0.0	0.0	0.0	0.0
g1) Inversiones Para el Fomento de Actividades Productivas			0.0	0.0	0.0	0.0
g2) Acciones y Participaciones de Capital			0.0	0.0	0.0	0.0
g3) Compra de Títulos y Valores			0.0	0.0	0.0	0.0
g4) Concesión de Préstamos			0.0	0.0	0.0	0.0
g5) Inversiones en Fideicomisos, Mandatos y Otros Análogos			0.0	0.0	0.0	0.0
Fideicomiso de Desastres Naturales (Informativo)			0.0	0.0	0.0	0.0
g6) Otras Inversiones Financieras			0.0	0.0	0.0	0.0
g7) Provisiones para Contingencias y Otras Erogaciones Especiales			0.0	0.0	0.0	0.0
H. Participaciones y Aportaciones (H=h1+h2+h3)	0.0	0.0	0.0	0.0	0.0	0.0
h1) Participaciones			0.0	0.0	0.0	0.0
h2) Aportaciones			0.0	0.0	0.0	0.0
h3) Convenios			0.0	0.0	0.0	0.0
I. Deuda Pública (I=i1+i2+i3+i4+i5+i6+i7)	0.0	0.0	0.0	0.0	0.0	0.0
i1) Amortización de la Deuda Pública			0.0	0.0	0.0	0.0
i2) Intereses de la Deuda Pública			0.0	0.0	0.0	0.0
i3) Comisiones de la Deuda Pública			0.0	0.0	0.0	0.0
i4) Gastos de la Deuda Pública			0.0	0.0	0.0	0.0
i5) Costo por Coberturas			0.0	0.0	0.0	0.0
i6) Apoyos Financieros			0.0	0.0	0.0	0.0
i7) Adeudos de Ejercicios Fiscales Anteriores (ADEFAS)			0.0	0.0	0.0	0.0
III. Total de Egresos (II = I + II)	113,125.1	-462.0	112,663.1	100,535.5	100,286.7	12,127.6

Instituto de Información e Investigación Geográfica Estadística y Catastral del Estado de México Estado Analítico del Ejercicio del Presupuesto de Egresos Detallado Clasificación Administrativa Del 1 de Enero al 31 de Diciembre de 2020 (Miles de Pesos)						
Concepto (c)	Egresos					Subejercicio
	Aprobado	Ampliaciones/ (Reducciones)	Modificado	Devengado	Pagado	
I. Gasto No Etiquetado (I=A+B+C+D+E+F+G+H)	113,125.1	-462.0	112,663.1	100,535.5	100,286.7	12,127.6
IGECEM (207C01000)	113,125.1	-462.0	112,663.1	100,535.5	100,286.7	12,127.6
II. Gasto Etiquetado (II=A+B+C+D+E+F+G+H)	0.0	0.0	0.0	0.0	0.0	0.0
IGECEM (207C01000)			0.0			0.0
III. Total de Egresos (III = I + II)	113,125.1	-462.0	112,663.1	100,535.5	100,286.7	12,127.6

Instituto de Información e Investigación Geográfica Estadística y Catastral del Estado de México Estado Analítico del Ejercicio del Presupuesto de Egresos Detallado Clasificación Funcional (Finalidad y Función) Del 1 de Enero al 31 de Diciembre de 2020 (Miles de Pesos)						
Concepto (c)	Egresos					Subejercicio (e)
	Aprobado (d)	Ampliaciones/ (Reducciones)	Modificado	Devengado	Pagado	
I. Gasto No Etiquetado (I=A+B+C+D)	113,125.1	-462.0	112,663.1	100,535.5	100,286.7	12,127.6
A. Gobierno (A=a1+a2+a3+a4+a5+a6+a7+a8)	113,125.1	-1,548.4	111,576.7	99,468.6	99,219.8	12,108.1
a1) Legislación			0.0			0.0
a2) Justicia			0.0			0.0
a3) Coordinación de la Política de Gobierno	113,125.1	-1,548.4	111,576.7	99,468.6	99,219.8	12,108.1
a4) Relaciones Exteriores			0.0			0.0
a5) Asuntos Financieros y Hacendarios			0.0			0.0
a6) Seguridad Nacional			0.0			0.0
a7) Asuntos de Orden Público y de Seguridad Interior			0.0			0.0
a8) Otros Servicios Generales			0.0			0.0
B. Desarrollo Social (B=b1+b2+b3+b4+b5+b6+b7)	0.0	0.0	0.0	0.0	0.0	0.0
b1) Protección Ambiental			0.0			0.0
b2) Vivienda y Servicios a la Comunidad			0.0			0.0
b3) Salud			0.0			0.0
b4) Recreación, Cultura y Otras Manifestaciones Sociales			0.0			0.0
b5) Educación			0.0			0.0
b6) Protección Social			0.0			0.0
b7) Otros Asuntos Sociales			0.0			0.0
C. Desarrollo Económico (C=c1+c2+c3+c4+c5+c6+c7+c8+c9)	0.0	0.0	0.0	0.0	0.0	0.0
c1) Asuntos Económicos, Comerciales y Laborales en General			0.0			0.0
c2) Agropecuaria, Silvicultura, Pesca y Caza			0.0			0.0
c3) Combustibles y Energía			0.0			0.0
c4) Minería, Manufacturas y Construcción			0.0			0.0
c5) Transporte			0.0			0.0
c6) Comunicaciones			0.0			0.0
c7) Turismo			0.0			0.0
c8) Ciencia, Tecnología e Innovación			0.0			0.0
c9) Otras Industrias y Otros Asuntos Económicos			0.0			0.0
D. Otras No Clasificadas en Funciones Anteriores (D=d1+d2+d3+d4)	0.0	1,086.4	1,086.4	1,066.9	1,066.9	19.5
d1) Transacciones de la Deuda Pública / Costo Financiero de la Deuda			0.0			0.0
d2) Transferencias, Participaciones y Aportaciones Entre Diferentes Niveles y Ordenes de Gobierno			0.0			0.0
d3) Saneamiento del Sistema Financiero			0.0			0.0
d4) Adeudos de Ejercicios Fiscales Anteriores		1,086.4	1,086.4	1,066.9	1,066.9	19.5
II. Gasto Etiquetado (II=A+B+C+D)	0.0	0.0	0.0	0.0	0.0	0.0
A. Gobierno (A=a1+a2+a3+a4+a5+a6+a7+a8)	0.0	0.0	0.0	0.0	0.0	0.0
a1) Legislación			0.0			0.0
a2) Justicia			0.0			0.0
a3) Coordinación de la Política de Gobierno			0.0			0.0
a4) Relaciones Exteriores			0.0			0.0
a5) Asuntos Financieros y Hacendarios			0.0			0.0
a6) Seguridad Nacional			0.0			0.0
a7) Asuntos de Orden Público y de Seguridad Interior			0.0			0.0
a8) Otros Servicios Generales			0.0			0.0
B. Desarrollo Social (B=b1+b2+b3+b4+b5+b6+b7)	0.0	0.0	0.0	0.0	0.0	0.0
b1) Protección Ambiental			0.0			0.0
b2) Vivienda y Servicios a la Comunidad			0.0			0.0
b3) Salud			0.0			0.0
b4) Recreación, Cultura y Otras Manifestaciones Sociales			0.0			0.0
b5) Educación			0.0			0.0
b6) Protección Social			0.0			0.0
b7) Otros Asuntos Sociales			0.0			0.0
C. Desarrollo Económico (C=c1+c2+c3+c4+c5+c6+c7+c8+c9)	0.0	0.0	0.0	0.0	0.0	0.0
c1) Asuntos Económicos, Comerciales y Laborales en General			0.0			0.0
c2) Agropecuaria, Silvicultura, Pesca y Caza			0.0			0.0
c3) Combustibles y Energía			0.0			0.0
c4) Minería, Manufacturas y Construcción			0.0			0.0
c5) Transporte			0.0			0.0
c6) Comunicaciones			0.0			0.0
c7) Turismo			0.0			0.0
c8) Ciencia, Tecnología e Innovación			0.0			0.0
c9) Otras Industrias y Otros Asuntos Económicos			0.0			0.0
D. Otras No Clasificadas en Funciones Anteriores (D=d1+d2+d3+d4)	0.0	0.0	0.0	0.0	0.0	0.0
d1) Transacciones de la Deuda Pública / Costo Financiero de la Deuda			0.0			0.0
d2) Transferencias, Participaciones y Aportaciones Entre Diferentes Niveles y Ordenes de Gobierno			0.0			0.0
d3) Saneamiento del Sistema Financiero			0.0			0.0
d4) Adeudos de Ejercicios Fiscales Anteriores			0.0			0.0
III. Total de Egresos (III = I + II)	113,125.1	-462.0	112,663.1	100,535.5	100,286.7	12,127.6

Instituto de Información e Investigación Geográfica Estadística y Catastral del Estado de México Estado Analítico del Ejercicio del Presupuesto de Egresos Detallado Clasificación de Servicios Personales por Categoría Del 1 de Enero al 31 de Diciembre de 2020 (Miles de Pesos)						
Concepto (c)	Egresos					Subejercicio
	Aprobado	Ampliaciones/ (Reducciones)	Modificado	Devengado	Pagado	
I. Gasto No Etiquetado (I=A+B+C+D+E+F)	82,628.9	-1,220.1	81,408.8	71,740.2	71,740.2	9,668.6
A. Personal Administrativo y de Servicio Público	82,628.9	-1,220.1	81,408.8	71,740.2	71,740.2	9,668.6
B. Magisterio			0.0			0.0
C. Servicios de Salud (C=c1+c2)	0.0	0.0	0.0	0.0	0.0	0.0
c1) Personal Administrativo			0.0			0.0
c2) Personal Médico, Paramédico y afín			0.0			0.0
D. Seguridad Pública			0.0			0.0
E. Gastos asociados a la implementación de nuevas leyes federales o reformas a las mismas (E = e1 + e2)	0.0	0.0	0.0	0.0	0.0	0.0
e1) Nombre del Programa o Ley 1			0.0			0.0
e2) Nombre del Programa o Ley 2			0.0			0.0
F. Sentencias laborales definitivas			0.0			0.0
II. Gasto Etiquetado (II=A+B+C+D+E+F)	0.0	0.0	0.0	0.0	0.0	0.0
A. Personal Administrativo y de Servicio Público			0.0			0.0
B. Magisterio			0.0			0.0
C. Servicios de Salud (C=c1+c2)	0.0	0.0	0.0	0.0	0.0	0.0
c1) Personal Administrativo			0.0			0.0
c2) Personal Médico, Paramédico y afín			0.0			0.0
D. Seguridad Pública			0.0			0.0
E. Gastos asociados a la implementación de nuevas leyes federales o reformas a las mismas (E = e1 + e2)	0.0	0.0	0.0	0.0	0.0	0.0
e1) Nombre del Programa o Ley 1			0.0			0.0
e2) Nombre del Programa o Ley 2			0.0			0.0
F. Sentencias laborales definitivas			0.0			0.0
III. Total del Gasto en Servicios Personales (III = I + II)	82,628.9	-1,220.1	81,408.8	71,740.2	71,740.2	9,668.6