

INSTITUTO HACENDARIO DEL ESTADO DE MÉXICO

(IHAEM)

| CONTENIDO | PÁGINA |
|--|--------|
| I. INFORMACIÓN CONTABLE | |
| ESTADO DE SITUACIÓN FINANCIERA | 5 |
| ESTADO DE ACTIVIDADES | 6 |
| ESTADO DE VARIACIÓN EN LA HACIENDA PÚBLICA | 7 |
| ESTADO DE CAMBIOS EN LA SITUACIÓN FINANCIERA | 8 |
| ESTADO DE FLUJOS DE EFECTIVO | 9 |
| ESTADO ANALÍTICO DEL ACTIVO | 10 |
| ESTADO ANALÍTICO DE LA DEUDA Y OTROS PASIVOS | 11 |
| NOTAS A LOS ESTADOS FINANCIEROS | 12 |
| II. INFORMACIÓN PRESUPUESTARIA | 27 |
| III. INFORMACIÓN PROGRAMÁTICA | 41 |
| IV. ANEXOS ESTABLECIDOS EN DIFERENTES ORDENAMIENTOS | 61 |
| V. FORMATOS PARA EL CUMPLIMIENTO DE LA LEY DE DISCIPLINA FINANCIERA DE LAS ENTIDADES FEDERATIVAS Y LOS MUNICIPIOS | 65 |

Instituto Hacendario del Estado de México
Estado de Situación Financiera
Al 31 de Diciembre de 2020 y 2019
(Miles de Pesos)

| Concepto | Año | | Concepto | Año | |
|---|-----------------|-----------------|---|-----------------|-----------------|
| | 2020 | 2019 | | 2020 | 2019 |
| ACTIVO | | | PASIVO | | |
| <i>Activo Circulante</i> | | | <i>Pasivo Circulante</i> | | |
| Efectivo y Equivalentes | 3,196.7 | 4,113.0 | Cuentas por Pagar a Corto Plazo | 1,054.4 | 1,621.5 |
| Derechos a Recibir Efectivo o Equivalentes | 10.2 | 200.2 | Documentos por Pagar a Corto Plazo | | |
| Derechos a Recibir Bienes o Servicios | | | Porción a Corto Plazo de la Deuda Pública a Largo Plazo | | |
| Inventarios | | | Titulos y Valores a Corto Plazo | | |
| Almacenes | | | Pasivos Diferidos a Corto Plazo | | |
| Estimación por Pérdida o Deterioro de Activos Circulantes | | | Fondos y Bienes de Terceros en Garantía y/o Administración a Corto Plazo | | |
| Otros Activos Circulantes | | | Provisiones a Corto Plazo | | |
| | | | Otros Pasivos a Corto Plazo | | |
| Total de Activos Circulantes | 3,206.9 | 4,313.2 | Total de Pasivos Circulantes | 1,054.4 | 1,621.5 |
| <i>Activo No Circulante</i> | | | <i>Pasivo No Circulante</i> | | |
| Inversiones Financieras a Largo Plazo | | | Cuentas por Pagar a Largo Plazo | | |
| Derechos a Recibir Efectivo o Equivalentes a Largo Plazo | | | Documentos por Pagar a Largo Plazo | | |
| Bienes Inmuebles, Infraestructura y Construcciones en Proceso | 53,303.8 | 53,303.8 | Deuda Pública a Largo Plazo | | |
| Bienes Muebles | 15,474.6 | 15,474.6 | Pasivos Diferidos a Largo Plazo | | |
| Activos Intangibles | | | Fondos y Bienes de Terceros en Garantía y/o en Administración a Largo Plazo | | |
| Depreciación, Deterioro y Amortización Acumulada de Bienes | -20,337.3 | -17,843.5 | Provisiones a Largo Plazo | | |
| Activos Diferidos | | | | | |
| Estimación por Pérdida o Deterioro de Activos no Circulantes | | | Total de Pasivos No Circulantes | .0 | .0 |
| Otros Activos no Circulantes | | | | | |
| Total de Activos No Circulantes | 48,441.1 | 50,934.9 | Total del Pasivo | 1,054.4 | 1,621.5 |
| Total del Activo | 51,648.0 | 55,248.1 | HACIENDA PÚBLICA/ PATRIMONIO | | |
| | | | <i>Hacienda Pública/Patrimonio Contribuido</i> | | |
| | | | Aportaciones | 132.2 | 132.2 |
| | | | Donaciones de Capital | | |
| | | | Actualización de la Hacienda Pública / Patrimonio | | |
| | | | Hacienda Pública/Patrimonio Generado | 50,461.4 | 53,494.4 |
| | | | Resultados del Ejercicio (Ahorro / Desahorro) | -341.4 | 1,937.1 |
| | | | Resultados de Ejercicios Anteriores | 50,802.8 | 51,557.3 |
| | | | Revalúos | | |
| | | | Reservas | | |
| | | | Rectificaciones de Resultados de Ejercicios Anteriores | | |
| | | | Exceso o Insuficiencia en la Actualización de la Hacienda Pública/Patrimonio | .0 | .0 |
| | | | Resultado por Posición Monetaria | | |
| | | | Resultado por Tenencia de Activos no Monetarios | | |
| | | | Total Hacienda Pública/ Patrimonio | 50,593.6 | 53,626.6 |
| | | | Total del Pasivo y Hacienda Pública / Patrimonio | 51,648.0 | 55,248.1 |

Instituto Hacendario del Estado de México
Estado de Actividades
Del 1 de Enero al 31 de Diciembre de 2020 y 2019
(Miles de Pesos)

| Concepto | 2020 | 2019 |
|---|-----------------|-----------------|
| INGRESOS Y OTROS BENEFICIOS | | |
| Ingresos de la Gestión | 26,542.7 | 26,542.7 |
| Impuestos | | |
| Cuotas y Aportaciones de Seguridad Social | | |
| Contribuciones de Mejoras | | |
| Derechos | | |
| Productos | | |
| Aprovechamientos | | |
| Ingresos por Venta de Bienes y Prestación de Servicios | 26,542.7 | 26,542.7 |
| Participaciones, Aportaciones, Convenios Incentivos Derivados de la Colaboración Fiscal, Fondos Distintos de Aportaciones, Transferencias, Asignaciones, Subsidios y Subvenciones y Pensiones y Jubilaciones | 33,730.8 | 38,273.3 |
| Participaciones, Aportaciones, Convenios, Incentivos Derivados de la Colaboración Fiscal y Fondos Distintos de Aportaciones | | |
| Transferencia, Asignaciones, Subsidios y Subvenciones y Pensiones y Jubilaciones | 33,730.8 | 38,273.3 |
| Otros Ingresos y Beneficios | 11.8 | 60.4 |
| Ingresos Financieros | 7.6 | 7.9 |
| Incremento por Variación de Inventarios | | |
| Disminución del Exceso de Estimaciones por Pérdida o Deterioro u Obsolescencia | | |
| Disminución del Exceso de Provisiones | | |
| Otros Ingresos y Beneficios Varios | 4.2 | 52.5 |
| Total de Ingresos y Otros Beneficios | 60,285.3 | 64,876.4 |
| GASTOS Y OTRAS PÉRDIDAS | | |
| Gastos de Funcionamiento | 57,383.1 | 61,860.0 |
| Servicios Personales | 37,003.2 | 39,199.0 |
| Materiales y Suministros | 3,246.0 | 2,992.2 |
| Servicios Generales | 17,133.9 | 19,668.8 |
| Transferencia, Asignaciones, Subsidios y Otras Ayudas | 749.8 | 525.0 |
| Transferencias Internas y Asignaciones al Sector Público | | |
| Transferencias al Resto del Sector Público | | |
| Subsidios y Subvenciones | | |
| Ayudas Sociales | 749.8 | 525.0 |
| Pensionamientos y Jubilaciones | | |
| Transferencias a Fideicomisos, Mandatos y Contratos Análogos | | |
| Transferencias a la Seguridad Social | | |
| Donativos | | |
| Transferencias al Exterior | | |
| Participaciones y Aportaciones | .0 | .0 |
| Participaciones | | |
| Aportaciones | | |
| Convenios | | |
| Intereses, Comisiones y Otros Gastos de la Deuda Pública | .0 | .0 |
| Intereses de la Deuda Pública | | |
| Comisiones de la Deuda Pública | | |
| Gastos de la Deuda Pública | | |
| Costo por Coberturas | | |
| Apoyos Financieros | | |
| Otros Gastos y Pérdidas Extraordinarias | 2,493.8 | 554.3 |
| Estimaciones, Depreciaciones, Deterioros, Obsolescencia y Amortizaciones | 2,493.8 | 554.3 |
| Provisiones | | |
| Disminución de Inventarios | | |
| Aumento por Insuficiencia de Estimaciones por Pérdida o Deterioro y Obsolescencia | | |
| Aumento por Insuficiencia de Provisiones | | |
| Otros Gastos | | |
| Inversión Pública | .0 | .0 |
| Inversión Pública no Capitalizable | | |
| Total de Gastos y Otras Pérdidas | 60,626.7 | 62,939.3 |
| Resultados del Ejercicio (Ahorro/Desahorro) | -341.4 | 1,937.1 |

| Instituto Hacendario del Estado de México Estado de Variación en la Hacienda Pública Del 1 de Enero al 31 de Diciembre 2020 y 2019 | | | | | |
|--|---|---|--|--|----------|
| Concepto | Hacienda Pública / Patrimonio Contribuido | Hacienda Pública / Patrimonio Generado de Ejercicios Anteriores | Hacienda Pública / Patrimonio Generado del Ejercicio | Exceso o Insuficiencia en la Actualización de la Hacienda Pública / Patrimonio | Total |
| Hacienda Pública / Patrimonio Contribuido Neto de 2019 | 132.2 | | | | 132.2 |
| Aportaciones | 132.2 | | | | 132.2 |
| Donaciones de Capital | | | | | 0.0 |
| Actualización de la Hacienda Pública/Patrimonio | | | | | 0.0 |
| | | | | | |
| Hacienda Pública / Patrimonio Generado Neto de 2019 | | 51,557.3 | 1,937.1 | 0.0 | 53,494.4 |
| Resultados del Ejercicio (Ahorro/Desahorro) | | | 1,937.1 | | 1,937.1 |
| Resultados de Ejercicios Anteriores | | 51,557.3 | | | 51,557.3 |
| Revalúos | | | | | 0.0 |
| Reservas | | | | | 0.0 |
| Rectificaciones de Resultados de Ejercicios Anteriores | | | | | 0.0 |
| | | | | | |
| Exceso o Insuficiencia en la Actualización de la Hacienda Pública / Patrimonio Neto de 2019 | | | | 0.0 | 0.0 |
| Resultado por Posición Monetaria | | | | | 0.0 |
| Resultado por Tenencia de Activos no Monetarios | | | | | 0.0 |
| | | | | | |
| Hacienda Pública / Patrimonio Neto Final de 2019 | 132.2 | 51,557.3 | 1,937.1 | 0.0 | 53,626.6 |
| | | | | | |
| Cambios en la Hacienda Pública / Patrimonio Contribuido Neto de 2020 | 0.0 | | | | 0.0 |
| Aportaciones | | | | | 0.0 |
| Donaciones de Capital | | | | | 0.0 |
| Actualización de la Hacienda Pública/Patrimonio | | | | | 0.0 |
| | | | | | |
| Variaciones de la Hacienda Pública / Patrimonio Generado Neto de 2020 | | -754.5 | -2,278.5 | | -3,033.0 |
| Resultados del Ejercicio (Ahorro/Desahorro) | | | -341.4 | | -341.4 |
| Resultados de Ejercicios Anteriores | | -754.5 | -1,937.1 | | -2,691.6 |
| Revalúos | | | | | 0.0 |
| Reservas | | | | | 0.0 |
| Rectificaciones de Resultados de Ejercicios Anteriores | | | | | 0.0 |
| | | | | | |
| Cambios en el Exceso o Insuficiencia en la Actualización de la Hacienda Pública / Patrimonio Neto de 2020 | | | | 0.0 | 0.0 |
| Resultado por Posición Monetaria | | | | | 0.0 |
| Resultado por Tenencia de Activos no Monetarios | | | | | 0.0 |
| | | | | | |
| Hacienda Pública / Patrimonio Neto Final de 2020 | 132.2 | 50,802.8 | -341.4 | 0.0 | 50,593.6 |

Instituto Hacendario del Estado de México
Estado de Cambios en la Situación Financiera
Del 1 de Enero al 31 de Diciembre de 2020
(Miles de pesos)

| Concepto | Origen | Aplicación |
|---|----------------|----------------|
| ACTIVO | 3,600.1 | .0 |
| Activo Circulante | 1,106.3 | .0 |
| Efectivo y Equivalentes | 916.3 | |
| Derechos a Recibir Efectivo o Equivalentes | 190.0 | |
| Derechos a Recibir Bienes o Servicios | | |
| Inventarios | | |
| Almacenes | | |
| Estimación por Pérdida o Deterioro de Activos Circulantes | | |
| Otros Activos Circulantes | | |
| Activo No circulante | 2,493.8 | .0 |
| Inversiones Financieras a Largo Plazo | | |
| Derechos a Recibir Efectivo o Equivalentes a Largo Plazo | | |
| Bienes Inmuebles, Infraestructura y Construcciones en Proceso | | |
| Bienes Muebles | | |
| Activos Intangibles | | |
| Depreciación, Deterioro y Amortización Acumulada de Bienes | 2,493.8 | |
| Activos Diferidos | | |
| Estimación por Pérdida o Deterioro de Activos no Circulantes | | |
| Otros Activos no Circulantes | | |
| PASIVO | .0 | 567.1 |
| Pasivo Circulante | .0 | .0 |
| Cuentas por Pagar a Corto Plazo | | |
| Documentos por Pagar a Corto Plazo | | |
| Porción a Corto Plazo de la Deuda Pública a Largo Plazo | | |
| Títulos y Valores a Corto Plazo | | |
| Pasivos Diferidos a Corto Plazo | | |
| Fondos y Bienes de Terceros en Garantía y/o Administración a Corto Plazo | | |
| Provisiones a Corto Plazo | | |
| Otros Pasivos a Corto Plazo | | |
| Pasivo No Circulante | .0 | 567.1 |
| Cuentas por Pagar a Largo Plazo | | 567.1 |
| Documentos por Pagar a Largo Plazo | | |
| Deuda Pública a Largo Plazo | | |
| Pasivos Diferidos a Largo Plazo | | |
| Fondos y Bienes de Terceros en Garantía y/o en Administración a Largo Plazo | | |
| Provisiones a Largo Plazo | | |
| HACIENDA PÚBLICA/PATRIMONIO | .0 | 3,033.0 |
| Hacienda Pública/Patrimonio Contribuido | .0 | .0 |
| Aportaciones | | |
| Donaciones de Capital | | |
| Actualización de la Hacienda Pública/Patrimonio | | |
| Hacienda Pública/Patrimonio Generado | .0 | 3,033.0 |
| Resultados del Ejercicio (Ahorro/Desahorro) | | 2,278.5 |
| Resultados de Ejercicios Anteriores | | 754.5 |
| Revalúos | | |
| Reservas | | |
| Rectificaciones de Resultados de Ejercicios Anteriores | | |
| Exceso o Insuficiencia en la Actualización de la Hacienda Pública/Patrimonio | .0 | .0 |
| Resultado por Posición Monetaria | | |
| Resultado por Tenencia de Activos no Monetarios | | |

Instituto Hacendario del Estado de México
Estado de Flujos de Efectivo
Del 1 de Enero al 31 de Diciembre de 2020 y 2019
(Miles de Pesos)

| Concepto | 2020 | 2019 |
|---|-----------------|-----------------|
| Flujos de Efectivo de las Actividades de Operación | | |
| Origen | 60,285.3 | 64,876.4 |
| Impuestos | | |
| Cuotas y Aportaciones de Seguridad Social | | |
| Contribuciones de Mejoras | | |
| Derechos | | |
| Productos | | |
| Aprovechamientos | | |
| Ingresos por Venta de Bienes y Prestación de Servicios | 26,542.7 | 26,542.7 |
| Participaciones, Aportaciones, Convenios, Incentivos de la Colaboración Fiscal y Fondos Distintos | | |
| Transferencias, Asignaciones, Subsidios y Subvenciones, y Pensiones y Jubilaciones | 33,730.8 | 38,273.3 |
| Otros Orígenes de Operación | 11.8 | 60.4 |
| Aplicación | 60,626.7 | 62,939.3 |
| Servicios Personales | 37,003.2 | 39,199.0 |
| Materiales y Suministros | 3,246.0 | 2,992.2 |
| Servicios Generales | 17,133.9 | 19,668.8 |
| Transferencias Internas y Asignaciones al Sector Público | | |
| Transferencias al Resto del Sector Público | | |
| Subsidios y Subvenciones | | |
| Ayudas Sociales | 749.8 | 525.0 |
| Pensiones y Jubilaciones | | |
| Transferencias a Fideicomisos, Mandatos y Contratos Análogos | | |
| Transferencias a la Seguridad Social | | |
| Donativos | | |
| Transferencias al Exterior | | |
| Participaciones | | |
| Aportaciones | | |
| Convenios | | |
| Otras Aplicaciones de Operación | 2,493.8 | 554.3 |
| Flujos Netos de Efectivo por Actividades de Operación | -341.4 | 1,937.1 |
| Flujos de Efectivo de las Actividades de Inversión | | |
| Origen | 2,683.8 | 1,143.8 |
| Bienes Inmuebles, Infraestructura y Construcciones en Proceso | 2,493.8 | 1143.8 |
| Bienes Muebles | | |
| Otros Orígenes de Inversión | 190.0 | |
| Aplicación | .0 | 2,589.4 |
| Bienes Inmuebles, Infraestructura y Construcciones en Proceso | | |
| Bienes Muebles | | 2,589.4 |
| Otras Aplicaciones de Inversión | | |
| Flujos Netos de Efectivo por Actividades de Inversión | 2,683.8 | -1,445.6 |
| Flujo de Efectivo de las Actividades de Financiamiento | | |
| Origen | .0 | 95.7 |
| Endeudamiento Neto | | |
| Interno | | |
| Externo | | |
| Otros Orígenes de Financiamiento | | 95.7 |
| Aplicación | 3,258.7 | 3,137.0 |
| Servicios de la Deuda | | |
| Interno | | |
| Externo | | |
| Otras Aplicaciones de Financiamiento | 3,258.7 | 3,137.0 |
| Flujos Netos de Efectivo por Actividades de Financiamiento | -3,258.7 | -3,041.3 |
| Incremento/Disminución Neta en el Efectivo y Equivalentes al Efectivo | -916.3 | -2,549.8 |
| Efectivo y Equivalentes al Efectivo al Inicio del Ejercicio | 4,113.0 | 6,662.8 |
| Efectivo y Equivalentes al Efectivo al Final del Ejercicio | 3,196.7 | 4,113.0 |

Instituto Hacendario del Estado de México
Estado Analfítico del Activo
Del 1 de Enero al 31 de Diciembre de 2020
(Miles de Pesos)

| Concepto | Saldo Inicial | Cargos del Período | Abonos del Período | Saldo Final | Variación del Período |
|---|-----------------|--------------------|--------------------|-----------------|-----------------------|
| | 1 | 2 | 3 | 4 = (1+2-3) | (4-1) |
| ACTIVO | 55,248.1 | 142,870.7 | 146,470.8 | 51,648.0 | -3,600.1 |
| Activo Circulante | 4,313.2 | 142,870.7 | 143,977.0 | 3,206.9 | -1,106.3 |
| Efectivo y Equivalentes | 4,113.0 | 142,714.5 | 143,630.8 | 3,196.7 | -916.3 |
| Derechos a Recibir Efectivo o Equivalentes | 200.2 | 156.2 | 346.2 | 10.2 | -190.0 |
| Derechos a Recibir Bienes o Servicios | | | | .0 | .0 |
| Inventarios | | | | .0 | .0 |
| Almacenes | | | | .0 | .0 |
| Estimación por Pérdida o Deterioro de Activos Circulantes | | | | .0 | .0 |
| Otros Activos Circulantes | | | | .0 | .0 |
| Activo No Circulante | 50,934.9 | .0 | 2,493.8 | 48,441.1 | -2,493.8 |
| Inversiones Financieras a Largo Plazo | | | | .0 | .0 |
| Derechos a Recibir Efectivo o Equivalentes a Largo Plazo | | | | .0 | .0 |
| Bienes Inmuebles, Infraestructura y Construcciones en Proceso | 53,303.8 | .0 | .0 | 53,303.8 | .0 |
| Bienes Muebles | 15,474.6 | .0 | .0 | 15,474.6 | .0 |
| Activos Intangibles | | | | .0 | .0 |
| Depreciación, Deterioro y Amortización Acumulada de Bienes | -17,843.5 | .0 | 2,493.8 | -20,337.3 | -2,493.8 |
| Activos Diferidos | | | | .0 | .0 |
| Estimación por Pérdida o Deterioro de Activos no Circulantes | | | | .0 | .0 |
| Otros Activos no Circulantes | | | | .0 | .0 |

Intituto Hacendario del Estado de México
Estado Analítico de la Deuda y Otros Pasivos
Del 1 de Enero al 31 de Diciembre de 2020
(Miles de Pesos)

| Denominación de las Deudas | Moneda de Contratación | Institución o País Acreedor | Saldo Inicial del Período | Saldo Final del Período |
|--|------------------------|-----------------------------|---------------------------|-------------------------|
| DEUDA PÚBLICA | | | | |
| Corto Plazo | | | | |
| Deuda Interna | | | .0 | .0 |
| Instituciones de Crédito | | | | |
| Títulos y Valores | | | | |
| Arrendamientos Financieros | | | | |
| Deuda Externa | | | .0 | .0 |
| Organismos Financieros Internacionales | | | | |
| Deuda Bilateral | | | | |
| Títulos y Valores | | | | |
| Arrendamientos Financieros | | | | |
| Subtotal a Corto Plazo | | | .0 | .0 |
| Largo Plazo | | | | |
| Deuda Interna | | | .0 | .0 |
| Instituciones de Crédito | | | | |
| Títulos y Valores | | | | |
| Arrendamientos Financieros | | | | |
| Deuda Externa | | | .0 | .0 |
| Organismos Financieros Internacionales | | | | |
| Deuda Bilateral | | | | |
| Títulos y Valores | | | | |
| Arrendamientos Financieros | | | | |
| Subtotal a Largo Plazo | | | .0 | .0 |
| Otros Pasivos | | | 1,621.5 | 1,054.4 |
| Total de Deuda y Otros Pasivos | | | 1,621.5 | 1,054.4 |

NOTAS A LOS ESTADOS FINANCIEROS

NOTAS DE DESGLOSE

1. ESTADO DE SITUACIÓN FINANCIERA

ACTIVO

- **Efectivo y Equivalentes**

El equivalente de efectivo y las inversiones en valores negociables, se encuentran representados por depósitos bancarios. Al 31 de diciembre de 2020 y 2019 se integra como sigue:

| Concepto | 2020 | 2019 |
|------------------|-----------------------|-----------------------|
| Bancos/Tesorería | 3,196.7 | 4,113.0 |
| Total | <u>3,196.7</u> | <u>4,113.0</u> |

- **Derechos a Recibir Efectivo y Equivalentes y Bienes o Servicios a Recibir**

| Concepto | 2020 | 2019 |
|---------------------------------|--------------------|---------------------|
| Deudores Diversos | 10.2 | |
| Instituto de Profesionalización | | 200.2 |
| Total | <u>10.2</u> | <u>200.2</u> |

- **Bienes Disponibles para su Transformación y Consumos (Inventarios)**

No Aplica.

- **Inversiones Financieras**

No Aplica.

- **Bienes Muebles, Inmuebles e Intangibles**

Los Bienes Muebles e Inmuebles se muestran a su costo de adquisición, construcción, o bien a su valor estimado razonablemente o, al de un bien similar, determinado por el área administrativa correspondiente; o al de avalúo en caso de que sean producto de una donación, expropiación, adjudicación o dación en pago, aun cuando no se cuente con la factura o documento original que ampare la propiedad del bien. En todos los casos se incluyen los gastos y costos relacionados con su adquisición, incluyendo el impuesto al valor agregado; excepto, tratándose de organismos sujetos a un régimen fiscal distinto al de no contribuyentes; en apego a la normatividad de registro de Contabilidad Gubernamental. La actualización de los mismos se realizó hasta el 31 de diciembre de 2007, así como su correspondiente depreciación, conforme a lo establecido en la Circular de la Información Financiera para el reconocimiento de los efectos de la inflación, y tomando como referencia la NIF

B-10, emitida por el Consejo Mexicano para la Investigación y Desarrollo de Normas de Información Financiera, A.C., considerando que en los últimos 7 años de inflación en la economía mexicana no ha rebasado el 10% anual, se ha decidido no aplicar el procedimiento de reevaluación de los estados financieros de los entes gubernamentales.

El edificio donde realiza sus actividades el Instituto, fue asignado por el Gobierno del Estado de México mediante acuerdos publicados en las Gacetas de Gobierno de fecha 11 de junio de 2007 y 23 de marzo de 2000.

La depreciación se calcula a partir del mes siguiente al de su adquisición, usando el método de línea recta, aplicando las tasas anuales conforme a lo dispuesto en el "Manual Único de Contabilidad Gubernamental para las Dependencias y Entidades Públicas del Gobierno y Municipios del Estado de México", que se mencionan a continuación:

| Rubro | Tasa |
|---------------------------------|------|
| Inmuebles | 2% |
| Equipo de transporte | 10% |
| Equipo de cómputo | 20% |
| Muebles y enseres | 3% |
| Equipo de telecomunicaciones | 3% |
| Equipo de foto cine y grabación | 3% |
| Equipo de oficina | 3% |

Los importes de bienes muebles e inmuebles se integran de la siguiente manera:

| | | |
|--|-----------------|-----------------|
| Inversión Histórica | 2020 | 2019 |
| Edificio no Habitacional | 53,303.8 | 53,303.8 |
| Total, de Bienes Inmuebles | 53,303.8 | 53,303.8 |
| Bienes Muebles: | | |
| Mobiliario y Equipo de Administración | 10,003.8 | 10,003.8 |
| Vehículos y Equipo de Transporte | 5,381.2 | 5,381.2 |
| Maquinaria, Otros Equipos y Herramientas | 89.6 | 89.6 |
| Total, de Bienes Muebles | 15,474.6 | 15,474.6 |
| Depreciación Histórica: | | |
| Bienes Muebles | 7,514.4 | 6,086.7 |
| Bienes Inmuebles | 12,822.9 | 11,756.8 |
| Total, Depreciación, Deterioro y Amortización Acumulada de Bienes | 20,337.3 | 17,843.5 |
| Bienes Muebles e Inmuebles, Neto | 48,441.1 | 50,934.9 |

Los gastos de mantenimiento y reparaciones menores se registran en los resultados cuando se incurren.

- **Estimaciones y Deterioros**

No Aplica.

- **Otros Activos**

No Aplica.

PASIVO

- **Cuentas por Pagar a Corto Plazo**

El rubro de cuentas por pagar a corto plazo está integrado como sigue:

| Proveedores por Pagar a Corto Plazo | 2020 | 2019 |
|---|-----------------------|-----------------------|
| Tecnología Sistemas y Seguridad Privada, S.A. de C.V. | 215.8 | 215.8 |
| Licona Salgado y Asociados, S.C. | 68.4 | 76.5 |
| Subtotal | <u>284.2</u> | <u>292.3</u> |
| Retenciones y Contribuciones por Pagar a Corto Plazo | <u>2020</u> | <u>2019</u> |
| Retenciones ISR Sueldos y Salarios | 304.2 | 362.9 |
| Impuesto sobre Erogaciones por Remuneraciones al Trabajo Personal | 162.3 | .0 |
| Retenciones ISR 10% sobre Honorarios | 95.8 | 64.4 |
| Otros | .1 | 41.6 |
| Subtotal | <u>562.4</u> | <u>468.9</u> |
| Otras Cuentas por Pagar a Corto Plazo | 2020 | 2019 |
| Cuentas por Pagar al GEM | 72.1 | 305.5 |
| Recompensas por Permanencias en el Servicio | | .0 |
| Sueldos y Salarios por Pagar | 38.7 | 530.9 |
| Finiquitos | 50.3 | .0 |
| Estimulo al Desempeño | 38.7 | .0 |
| Otros | 8.0 | 23.9 |
| Subtotal | <u>207.8</u> | <u>860.3</u> |
| Total | <u>1,054.4</u> | <u>1,621.5</u> |

2. ESTADO DE ACTIVIDADES

- Ingresos de Gestión:

| Concepto | 2020 | 2019 |
|--|-----------------|-----------------|
| Ingresos por Venta de Bienes y Servicios | 26,542.7 | 26,542.7 |
| Subsidio y Subvenciones | 33,730.8 | 38,273.3 |
| Otros Ingresos y Beneficios Varios | 4.2 | 52.5 |
| Utilidades y Rendimientos de Otras Inversiones | 7.6 | 7.9 |
| Total | 60,285.3 | 64,876.4 |

- Gastos y Otras Pérdidas:

| Concepto | 2020 | 2019 |
|--------------------------|-----------------|-----------------|
| Servicios Personales | 37,003.2 | 39,199.0 |
| Materiales y Suministros | 3,246.0 | 2,992.2 |
| Servicios Generales | 17,133.9 | 19,668.8 |
| Ayudas Sociales | 749.8 | 525.0 |
| Otros Gastos | 2,493.8 | 554.3 |
| Total | 60,626.7 | 62,939.3 |

3. ESTADO DE VARIACIÓN EN LA HACIENDA PÚBLICA

El Patrimonio del Instituto Hacendario del Estado de México está integrado por lo siguiente:

- I. Los recursos y cuotas aportados a partes iguales por el Gobierno del Estado y los Municipios en términos del artículo 255 y tercero transitorio del Código Financiero del Estado de México y Municipios.
- II. Los bienes inmuebles cuya propiedad le sea transferida o hayan pertenecido al Instituto de Capacitación Hacendaria.
- III. Los bienes muebles, instrumentos y equipos técnicos que le sean transferidos o hayan pertenecido al Instituto de Capacitación Hacendaria.
- IV. El importe de las cuotas que perciba por la venta de sus productos y servicios.
- V. Las donaciones, legados, aportaciones y demás bienes que reciba o adquiera, y
- VI. Los derechos que a su favor generen los bienes y servicios que le sean transferidos o hayan pertenecido al Instituto de Capacitación Hacendaria.

| Concepto | 2020 | 2019 |
|---|----------------|----------------|
| Donaciones en el Ejercicio 2000 | 333.2 | 333.2 |
| Aportaciones del GEM | 406.1 | 406.1 |
| Bienes adquiridos programa Federal SEDESOL 2001 | 107.5 | 107.5 |
| Donaciones en el Ejercicio 2002 | 12.0 | 12.0 |
| Bienes adquiridos programa Federal SEDESOL 2002 | 628.0 | 628.0 |
| Bienes totalmente depreciados con vida útil | 680.3 | 680.3 |
| Subtotal | 2,167.1 | 2,167.1 |
| Bajas de bienes muebles | -2,034.9 | -2,034.9 |
| Total | 132.2 | 132.2 |

4. ESTADO DE FLUJOS DE EFECTIVO

1. Efectivo y Equivalentes

El análisis de los saldos inicial y final que figuran en la última parte del Estado de Flujo de Efectivo en la cuenta de efectivo y equivalentes es como sigue:

| | 2020 | 2019 |
|---|----------------|----------------|
| Efectivo en Bancos –Tesorería | 3,196.7 | 4,113.0 |
| Efectivo en Bancos- Dependencias | | |
| Inversiones Temporales (hasta 3 meses) | | |
| Fondos con Afectación Específica | | |
| Depósitos de Fondos de Terceros y Otros | | |
| Total de Efectivo y Equivalentes | 3,196.7 | 4,113.0 |

2. Adquisiciones de Bienes Muebles e Inmuebles

Durante el ejercicio no hubo adquisiciones de bienes muebles e inmuebles.

3. Conciliación de los Flujos de Efectivo

| Integración de Flujo de Efectivo | Al 31 de Diciembre de 2020 | 2019 |
|---|----------------------------|----------|
| Flujos Netos de Efectivo por Actividades de Operación | -341.4 | 1,937.1 |
| Flujos Netos de Efectivo por Actividades de Inversión | 2,683.8 | -1,445.6 |
| Flujos Netos de Efectivo por Actividades de Financiamiento | -3,258.7 | -3,041.3 |
| Efectivo y Equivalentes al Efectivo al Inicio del Ejercicio | 4,113.0 | 6,662.8 |
| Efectivo y Equivalentes al Efectivo al Final del Ejercicio | 3,196.7 | 4,113.0 |

5. CONCILIACIÓN ENTRE LOS INGRESOS PRESUPUESTARIOS Y CONTABLES, Y LOS EGRESOS PRESUPUESTARIOS CON LOS GASTOS CONTABLES

| Instituto Hacendario del Estado de México Conciliación entre los Ingresos Presupuestarios y Contables Correspondiente del 1 de Enero al 31 de Diciembre de 2020 (Miles de Pesos) | |
|---|-----------------|
| 1. Ingresos Presupuestarios | 60,696.3 |
| 2. Más Ingresos Contables no Presupuestarios | 0.0 |
| Ingresos Financieros | |
| Incremento por Variación de Inventarios | |
| Disminución del Exceso de Estimaciones por Pérdida o Deterioro u Obsolescencia | |
| Disminución del Exceso de Provisiones | |
| Otros Ingresos y Beneficios Varios | |
| Otros Ingresos Contables no Presupuestarios | |
| 3. Menos Ingresos Presupuestarios no Contables | 411.0 |
| Aprovechamientos Patrimoniales | |
| Ingresos Derivados de Financiamientos | 411.0 |
| Otros Ingresos Presupuestarios no Contables | |
| 4. Ingresos Contables (4 = 1 + 2 - 3) | 60,285.3 |

| Instituto Hacendario del Estado de México Conciliación entre los Egresos Presupuestarios y los Gastos Contables Correspondiente del 1 de Enero al 31 de Diciembre de 2020 (Miles de Pesos) | |
|--|-----------------|
| 1.- Total de Egresos Presupuestarios | 59,510.8 |
| 2.- Menos Egresos Presupuestarios no Contables | 1,377.9 |
| Materias Primas y Materiales de Producción y Comercialización | |
| Materiales y Suministros | |
| Mobiliario y Equipo de Administración | |
| Mobiliario y Equipo Educativo y Recreativo | |
| Equipo e Instrumental Médico y de Laboratorio | |
| Vehículos y Equipo de Transporte | |
| Equipo de Defensa y Seguridad | |
| Maquinaria, Otros Equipos y Herramientas | |
| Activos Biológicos | |
| Bienes Inmuebles | |
| Activos Intangibles | |
| Obra Pública en Bienes de Dominio Público | |
| Obra Pública en Bienes Propios | |
| Acciones y Participaciones de Capital | |
| Compra de Títulos y Valores | |
| Concesión de Préstamos | |
| Inversiones en Fideicomisos, Mandatos y Otros Análogos | |
| Provisiones para Contingencias y Otras Erogaciones Especiales | |
| Amortización de la Deuda Pública | |
| Adeudos de Ejercicios Fiscales Anteriores (ADEFAS) | 1,377.9 |
| Otros Egresos Presupuestales no Contables | |
| 3. Más Gastos Contables no Presupuestales | 2,493.8 |
| Estimaciones, Depreciaciones, Deterioros, Obsolescencia y Amortizaciones | 2,493.8 |
| Provisiones | |
| Disminución de Inventarios | |
| Aumento por Insuficiencia de Estimaciones por Pérdida o Deterioro u Obsolescencia | |
| Aumento por Insuficiencia de Provisiones | |
| Otros Gastos | |
| Otros Gastos Contables no Presupuestales | |
| 4. Total de Gasto Contable (4 = 1 - 2 + 3) | 60,626.7 |

NOTAS DE MEMORIA (CUENTAS DE ORDEN)

| Instituto Hacendario del Estado de México CUENTAS DE ORDEN CONTABLES (Miles de Pesos) | | |
|---|-----------------------|-----------------------|
| | <u>2020</u> | <u>2019</u> |
| CUENTAS DEUDORAS | | |
| Almacén | 2,461.5 | 2,856.6 |
| Bienes Muebles e Inmuebles en Comodato | 0.4 | 0.4 |
| | <u>2,461.9</u> | <u>2,857.0</u> |
| CUENTAS ACREEDORAS | | |
| Artículos Disponibles por el Almacén | 2,461.5 | 2,856.6 |
| Comodato de Bienes Muebles e Inmuebles | 0.4 | 0.4 |
| | <u>2,461.9</u> | <u>2,857.0</u> |

| Instituto Hacendario del Estado de México CUENTAS DE ORDEN PRESUPUESTALES (Miles de Pesos) | | |
|--|-------------------------|-------------------------|
| | <u>2020</u> | <u>2019</u> |
| CUENTAS DEUDORAS | | |
| Ley de Ingresos Estimada | 78,767.3 | 77,260.1 |
| Presupuesto de Egresos por Ejercer de Gastos de Funcionamiento | 17,393.5 | 9,428.1 |
| Presupuesto de Egresos Devengado de Gastos de Funcionamiento | 2,261.3 | 537.3 |
| Presupuesto de Egresos Pagado de Gastos de Funcionamiento | 55,121.9 | 61,322.7 |
| Presupuesto de Egresos por Ejercer de Transferencias, Asignaciones, Subsidios y Otras Ayudas | 1,696.4 | 1,921.2 |
| Presupuesto de Egresos Devengado de Transferencias, Asignaciones, Subsidios y Otras Ayudas | 0.7 | 23.8 |
| Presupuesto de Egresos Pagado de Transferencias, Asignaciones, Subsidios y Otras Ayudas | 749.1 | 501.1 |
| Presupuesto de Egresos Pagado de Bienes Muebles, Inmuebles e Intangibles | | 2,000.0 |
| Presupuesto de Egresos por Ejercer de Intereses, Comisiones y Otros Gastos de la Deuda Pública | 166.6 | |
| Presupuesto de Egresos Pagado de Intereses, Comisiones y Otros Gastos de la Deuda Pública | 1,377.8 | 1,525.8 |
| | <u>157,534.6</u> | <u>154,520.1</u> |
| CUENTAS ACREEDORAS | | |
| Ley de Ingresos por Ejecutar | 18,071.0 | 8,762.2 |
| Ley de Ingresos Recaudado | 60,696.3 | 68,497.9 |
| Presupuesto de Egresos Aprobado de Gastos de Funcionamiento | 74,776.6 | 71,288.0 |
| Presupuesto de Egresos Aprobado de Transferencias, Asignaciones, Subsidios y Otras Ayudas | 2,446.2 | 2,446.2 |
| Presupuesto de Egresos Aprobado de Intereses, Comisiones y Otros Gastos de la Deuda Pública | 1,544.5 | 1,525.8 |
| Presupuesto de Egresos Aprobado de Bienes Muebles, Inmuebles e Intangibles | | 2,000.0 |
| | <u>157,534.6</u> | <u>154,520.1</u> |

NOTAS DE GESTIÓN ADMINISTRATIVA

1. INTRODUCCIÓN

El ejercicio 2019 estuvo impactado por la incertidumbre económica, por lo que el GEM en previsión de los efectos que pudiesen tener en el Presupuesto Estatal, reforzó las medidas de austeridad, racionalidad y disciplina presupuestal con el Acuerdo para la contención del Gasto y el Ahorro Presupuestario en la Administración Pública Estatal para el Ejercicio Fiscal 2020.

2. PANORAMA ECONÓMICO Y FINANCIERO

Los ingresos propios están representados por las aportaciones que hacen al Instituto los 125 municipios que conforman al Estado de México.

El Instituto formula su anteproyecto de presupuesto y ejerce el gasto correspondiente con estricto apego a los criterios de disciplina, productividad, ahorro, austeridad, eficiencia, desregulación presupuestaria y transparencia. Planea su gasto de manera que contribuya a mantener su estabilidad y equilibrio financiero a mediano y largo plazo, con base en las tendencias y requerimientos de los ayuntamientos en materia hacendaria y de tesorería.

3. AUTORIZACIÓN E HISTORIA

Antecedentes

En el año de 1979, se expide el decreto donde se da origen a la Ley de Coordinación Fiscal del Estado, esto para dar cumplimiento con la Ley de Coordinación Fiscal Federal; dando origen al Sistema de Coordinación Fiscal del Estado para lo cual se crearon dos entidades que fueron:

- I. La Comisión Permanente de Funcionarios Fiscales, y
- II. La Comisión Coordinadora de Capacitación y Asesoría Fiscal.

Con fecha 31 de diciembre de 1986 se publica la nueva Ley de Coordinación Fiscal del Estado de México, en la cual se adicionaron conceptos como son los Convenios de Colaboración Administrativa entre el Estado y los Municipios, así como la modificación de las entidades responsables de llevar a cabo la Coordinación Fiscal como son:

- I. La Coordinación Fiscal de los Ayuntamientos del Estado.
- II. La Comisión Permanente de Tesoreros Municipales y Servidores Públicos Fiscales, y
- III. La Comisión Coordinadora de Capacitación y Asesoría Fiscal.

Con la expedición del Código Financiero del Estado de México y Municipios en el año de 1999, se abroga la Ley de Coordinación Fiscal del Estado de México, creando el Sistema de Coordinación Hacendaria del Estado de México y Municipios cuyo objeto es:

- I. Regular el Sistema de Coordinación Hacendaria del Estado de México con sus Municipios.
- II. Establecer las bases de cálculos para la distribución a los Municipios de ingresos derivados del Sistema Nacional de Coordinación Fiscal y Estatal de Coordinación Hacendaria.
- III. Distribuir entre los Municipios los ingresos derivados de la Coordinación Hacendaria.
- IV. Establecer las bases de la colaboración administrativa.
- V. Normar el funcionamiento de los organismos en materia de Coordinación Hacendaria.

De igual manera se dio origen a los nuevos organismos de coordinación hacendaria, siendo estos:

- I. El Consejo de Coordinación Hacendaria.
- II. El Instituto de Capacitación Hacendaria.

Constitución

En el mes de noviembre del año 2000, en la Reunión Estatal de Servidores Públicos Hacendarios se presentó el nuevo esquema del Sistema de Coordinación Hacendaria del Estado de México, acorde con las reformas en el artículo 115 de la Constitución Federal, fue aprobada por la Legislatura local y publicada en la Gaceta de Gobierno del Estado de México el día 29 de diciembre del año 2000, creando el Instituto Hacendario del Estado de México; Organismo Público Descentralizado por servicio, con personalidad jurídica y patrimonio propios.

Facultades

- I. Llevar a cabo las reuniones temáticas con los Municipios para presentar las propuestas que formulen los Ayuntamientos acerca de un proyecto unificado de Ley de Ingresos de los Municipios.
- II. Presentar al Gobierno del Estado de México un proyecto unificado de reformas, adiciones o derogaciones, disposiciones sobre los municipios, establecida en el Código Financiero, sugerida por los Ayuntamientos.
- III. Emitir recomendaciones en política hacendaria municipal.
- IV. Opinar, a solicitud de los Municipios o de la legislatura del Estado, o del Ejecutivo local sobre las cuotas y tarifas.
- V. Recomendar las metas de recaudación por rubro de contribución a cada Municipio a petición de estos.
- VI. Promover los convenios entre los Municipios y el Estado, para que este se haga cargo de alguna de las funciones y servicios relacionados con la administración de contribuciones a la propiedad inmobiliaria de su fraccionamiento, división, consolidación, traslación y mejora, así como las que tengan como base al cambio de valor de los mismos.

- VII. Recomendar las regiones en que se agrupen los municipios del Estado.
- VIII. Emitir los criterios necesarios, para que los Ayuntamientos generen información homogénea en materia hacendaria.
- IX. Proponer al gobierno del Estado, criterios de interpretación de las disposiciones jurídico hacendarias estatales.

Con la creación del Instituto Hacendario del Estado de México se logra:

- a) Promover la modernización de las haciendas públicas bajo principios de productividad.
- b) Proponer una revisión a fondo de las políticas de la Federación con una visión eminentemente municipalista, donde necesariamente se tienda a fortalecer política y financieramente al Estado, y a los Municipios.
- c) Ampliar de una manera permanente la participación de los Municipios en las decisiones hacendarias, para cumplir en forma coordinada con los principios constitucionales de igualdad y equidad.

4. ORGANIZACIÓN Y OBJETO SOCIAL

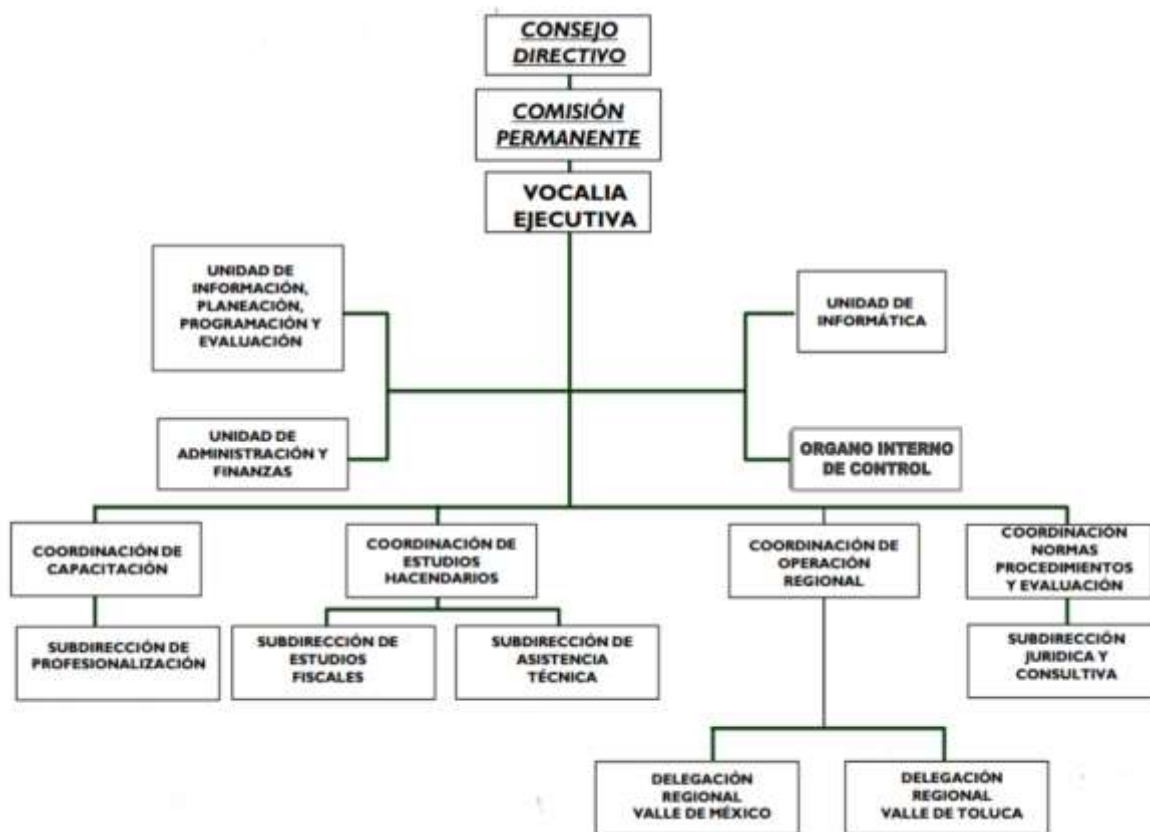

El Instituto tiene por objetivo lo siguiente:

- I. Investigar, analizar, desarrollar y elaborar estudios y proyectos en materia hacendaria, financiera, legal, fiscal y económica, con el propósito de que estas aportaciones tiendan a mejorar, modernizar, eficiente y fortalecer técnica y administrativamente la hacienda pública estatal y de los municipios.
- II. Promover la vinculación académica, técnica y operativa, así como el intercambio de información y experiencias con instituciones y organismos públicos y privados, con la finalidad de formar cuadros profesionales de servidores públicos hacendarios, a través de una capacitación efectiva.
- III. Integrar proyectos unificados de la Ley de Ingresos de los Municipios y de las reformas, adiciones y derogaciones, en su caso, al Código Financiero del Estado de México y Municipios, con las propuestas de los Ayuntamientos; presentado, además, asistencia para la interpretación jurídica en materia hacendaria, tanto al Estado como a los Municipios.
- IV. Fomentar y operar la coordinación interinstitucional entre las autoridades hacendarias estatales y municipales, en el marco del Sistema de Coordinación Hacendaria del Estado y los Municipios, e impulsar la modernización hacendaria municipal en materia catastral.

Principal Actividad

Regular el Sistema de Coordinación Hacendaria del Estado de México con sus Municipios.

Consideraciones fiscales del Instituto

El régimen fiscal para las entidades públicas es el correspondiente a personas morales con fines no lucrativos y sus obligaciones fiscales se determinan conforme al objetivo y funciones asignadas en la Constitución Política del Estado Libre y Soberano de México, en la Ley que les da origen o en su Decreto de Creación, salvo los casos en que se realicen actividades distintas a la prestación de servicios públicos.

Tributa en el régimen fiscal título III de la Ley del Impuesto Sobre la Renta, que regula a las personas morales con fines no lucrativos y por lo tanto no son sujetos del Impuesto Especial Sobre Producción y Servicios, ni de la Participación de Utilidades a los Trabajadores.

Tiene las obligaciones como retenedor del Impuesto Sobre la Renta en los capítulos de ingresos por salarios y en general por la prestación de un servicio personal subordinado, actividades profesionales (honorarios), sobre los cuales se aplican las disposiciones de la Ley del IVA en materia de retenciones y enteros.

No realiza actos gravados para IVA.

Está obligado a pagar cuotas y aportaciones al Instituto de Seguridad Social del Estado de México y Municipios (ISSEMYM).

5. BASES DE PREPARACIÓN DE LOS ESTADOS FINANCIEROS

Los Estados Financieros adjuntos se prepararon de acuerdo con los Postulados Básicos de Contabilidad Gubernamental, los cuales incluyen la realización de operaciones con base al “Manual Único de Contabilidad Gubernamental para las Dependencias y Entidades Públicas del Gobierno y Municipios del Estado de México”, es el instrumento normativo básico en el que se integra el catálogo de cuentas, su estructura, su instructivo, la guía contabilizadora y los criterios y lineamientos para el registro de sus operaciones.

El órgano de coordinación para la armonización de la contabilidad gubernamental es el Consejo Nacional de Armonización Contable (CONAC), tiene por objeto la emisión de las normas contables y lineamientos para la generación de información financiera que aplicarán los entes públicos, previamente formuladas y propuestas por el Secretario Técnico. Desempeña una función única debido a que los instrumentos normativos, contables, económicos y financieros que emite deben ser implementados por los entes públicos, a través de las modificaciones, adiciones o reformas a su marco jurídico.

Estos estados financieros y sus notas, han sido preparados conforme a las Normas y Metodología para la Emisión de Información Financiera y Estructura de los Estados Financieros Básicos del Ente Público y Características de sus Notas, publicadas en el Diario Oficial de la Federación de fecha 1° de diciembre de 2009.

6. POLÍTICAS DE CONTABILIDAD SIGNIFICATIVAS

a) Obligaciones Laborales

Las entidades públicas del Gobierno del Estado de México, no registran ninguna provisión para contingencias por las eventuales indemnizaciones y compensaciones que tengan que pagar a su personal e incluso a favor de terceros, el Instituto reconoce las contingencias eventuales por indemnización y compensaciones que tenga que pagar a su personal, hasta ese instante, reconociéndolas en los resultados del ejercicio en que se pagan afectando el presupuesto correspondiente.

b) Impuesto Sobre la Renta (ISR) e ISSEMYM

El régimen fiscal del Instituto es como persona moral con fines no lucrativos y sus obligaciones fiscales se determinan conforme al objetivo y funciones asignadas en la Constitución Política del Estado libre y Soberano de México, en la Ley que les da origen o en su decreto de creación, salvo los casos en que se realicen actividades distintas a la prestación de servicios públicos; su obligación fiscal federal establecida en el decreto de creación es la de retenedor del impuesto sobre la renta por salarios y en general por la prestación de un servicio personal subordinado. Asimismo, retener y pagar las cuotas del ISSEMYM, el Impuesto Sobre la Renta que se retiene a los trabajadores se calcula y aplica en función al procedimiento establecido por la Secretaría de Finanzas a través de la Contaduría General Gubernamental.

c) Reconocimiento de ingresos

La entrega de recursos que recibe el Instituto con base en su presupuesto de egresos, se registran contable y presupuestalmente como Participaciones, Aportaciones, Transferencias, Asignaciones, Subsidios y Otras Ayudas.

Los ingresos relacionados con actividades propias, así como aquellos que se generan por actividades distintas al objetivo principal del Instituto, centros de evaluación acreditados en competencias laborales y aportaciones entre otros, se registran contable y presupuestalmente como Ingresos por servicios.

Los Ingresos se reconocen conforme se reciben los recursos. El Instituto registra las provisiones necesarias para reconocer los ingresos relativos al subsidio estatal correspondiente al ejercicio presupuestal respectivo de acuerdo a la normatividad gubernamental aplicable.

d) Contingencias

Las obligaciones o pérdidas importantes relacionadas con contingencias se reconocen cuando es probable que sus efectos se materialicen y existan elementos razonables para su cuantificación.

7. POSICIÓN EN MONEDA EXTRANJERA Y PROTECCIÓN POR RIESGO CAMBIARIO

No Aplica.

8. REPORTE ANALÍTICO DEL ACTIVO

Los porcentajes de depreciación se utilizan de acuerdo con el tipo de activo y se calcula a partir del mes siguiente al de su adquisición, usando el método de línea recta de acuerdo a los porcentajes vigentes en el “Manual Único de Contabilidad Gubernamental para las Dependencias y Entidades Públicas del Gobierno y Municipios del Estado de México” y se determina sobre el valor actualizado de los bienes.

Las inversiones en valores negociables, se encuentran representados por depósitos bancarios. A la fecha de los estados financieros, los intereses se incluyen en los resultados del ejercicio.

El Instituto no cuenta con bienes dados en garantía, señalados en embargos, litigios, títulos de inversiones entregados en garantías, baja significativa del valor de inversiones financieras. Desmantelamiento de Activos, procedimientos, implicaciones, efectos contables.

9. FIDEICOMISOS, MANDATOS Y ANÁLOGOS

No Aplica.

10. REPORTE DE RECAUDACIÓN

No Aplica.

11. INFORMACIÓN SOBRE LA DEUDA Y EL REPORTE ANALÍTICO DE LA DEUDA

No Aplica.

12. CALIFICACIONES OTORGADAS

No Aplica.

13. PROCESO DE MEJORA

a) Principales Políticas de Control Interno

El organismo ha dado puntual seguimiento a las recomendaciones de control interno expresadas tanto por el Comisario como por el Contralor Interno en las reuniones llevadas a cabo durante el periodo terminado del 1º de enero al 31 de diciembre de 2020.

b) Medidas de Desempeño Financiero, Metas y Alcance

El organismo ha observado el debido cumplimiento en el ejercicio del presupuesto asignado para su operación vigilando en todo momento que las medidas de control presupuestal hayan sido observadas puntualmente.

14. INFORMACIÓN POR SEGMENTOS

No Aplica.

15. EVENTOS POSTERIORES AL CIERRE

No Aplica.

16. PARTES RELACIONADAS

El Instituto no cuenta con partes relacionadas que pudieran ejercer influencia significativa sobre la toma de decisiones financieras y operativas.

17. RESPONSABILIDAD SOBRE LA PRESENTACIÓN RAZONABLE DE LOS ESTADOS FINANCIEROS

“Bajo protesta de decir verdad declaramos que los Estados Financieros y sus notas, son razonablemente correctos y son responsabilidad del emisor”.

El Dictamen de los Estados Financieros correspondiente al ejercicio 2020, estuvo a cargo del Despacho Liconsa Salgado y Asociados, S.C., el cual informó que los Estados Financieros presentan razonablemente, en todos los aspectos materiales, la situación financiera del Instituto.

INFORMACIÓN PRESUPUESTARIA

| Instituto Hacendario del Estado de México Ingresos y Egresos Del 1 de Enero al 31 de Diciembre de 2020 (Miles de pesos) | | | | | | | | | | | | |
|--|---------------------------|--------------|----------------|----------------|---------------------|--------------|-------------------------|--------------|----------------------|--------------|-------------------------|--------------|
| CONCEPTO | PRESUPUESTO AUTORIZADO | % | AMPLIACIÓN | REDUCCIÓN | AUTORIZADO FINAL | % | PRESUPUESTO EJERCIDO | % | VARIACIÓN INICIAL | % | VARIACIÓN MODIFICADO | % |
| INGRESOS: | 77,222.8 | 100.0 | 6,494.0 | 4,949.5 | 78,767.3 | 100.0 | 60,696.3 | 100.0 | -16,526.5 | -21.4 | -18,071.0 | -22.9 |
| Superávit Ejercicio Anterior | | | | | | | | | | | | |
| Ordinarios | 77,222.8 | 100.0 | 4,949.5 | 4,949.5 | 77,222.8 | 98.0 | 60,285.3 | 99.3 | -16,937.5 | -21.9 | -16,937.5 | -21.9 |
| Estatales | 77,222.8 | 100.0 | 4,949.5 | 4,949.5 | 77,222.8 | 98.0 | 60,285.3 | 99.3 | -16,937.5 | -21.9 | -16,937.5 | -21.9 |
| - Tributarios | | | | | | | | | | | | |
| Impuestos sobre Erogaciones | | | | | | | | | | | | |
| Impuestos sobre Tenencia | | | | | | | | | | | | |
| Otros Impuestos y Accesorios | | | | | | | | | | | | |
| - No Tributarios | .0 | .0 | .0 | | .0 | .0 | 11.8 | .0 | 11.8 | | 11.8 | |
| Derechos | | | | | | | | | | | | |
| Sector Central | | | | | | | | | | | | |
| Organismos Auxiliares | | | | | | | | | | | | |
| Aportaciones de Mejoras | | | | | | | | | | | | |
| Productos | .0 | .0 | | | .0 | .0 | 7.6 | .0 | | | | |
| Aprovechamientos | .0 | .0 | | | .0 | .0 | 4.2 | .0 | 4.2 | | 4.2 | |
| Ingresos Financieros | | | | | | | | | | | | |
| Aportaciones y Cuotas de Seguridad Social | | | | | | | | | | | | |
| Ingreso por Venta de Bienes y Servicios | 48,441.5 | 62.7 | | 4,949.5 | 43,492.0 | 55.2 | 26,542.7 | 43.7 | -21,898.8 | -45.2 | -16,949.3 | -39.0 |
| Transferencias, Asignaciones, Subsidio y Otras Ayudas | 28,781.3 | 37.3 | 4,949.5 | | 33,730.8 | 42.8 | 33,730.8 | 55.6 | 4,949.5 | 17.2 | .0 | .0 |
| Federales | .0 | .0 | .0 | .0 | .0 | .0 | .0 | .0 | .0 | .0 | .0 | .0 |
| Participaciones Federales | | | | | | | | | | | | |
| Fondos de Aportaciones Ramo 33 | .0 | .0 | | .0 | .0 | .0 | .0 | .0 | .0 | | .0 | |
| Otros Apoyos Federales | .0 | .0 | | .0 | .0 | .0 | .0 | .0 | .0 | | .0 | |
| Extraordinarios | .0 | .0 | 1,544.5 | .0 | 1,544.5 | 2.0 | 411.0 | .7 | 411.0 | .7 | -1,133.5 | -73.4 |
| Generación de Adefas | | | 1,544.5 | | | | 411.0 | | | | | |
| Financiamientos | | | | | .0 | | | | | | | |
| EGRESOS: | 77,222.8 | 100.0 | 1,544.5 | .0 | 78,767.3 | 100.0 | 59,510.8 | 100.0 | 17,712.0 | 22.9 | 19,256.5 | 24.4 |
| Poderes Legislativo y Judicial | .0 | .0 | .0 | .0 | .0 | .0 | .0 | .0 | .0 | .0 | .0 | .0 |
| Poder Legislativo | | | | | | | | | | | | |
| Poder Judicial | | | | | | | | | | | | |
| Gasto Total de Poder Ejecutivo | 77,222.8 | 100.0 | 1,544.5 | .0 | 78,767.3 | 100.0 | 59,510.8 | 100.0 | 17,712.0 | 22.9 | 19,256.5 | 24.4 |
| Gasto Programable: | 77,222.8 | 100.0 | .0 | .0 | 77,222.8 | 98.0 | 58,132.9 | 97.7 | 19,089.9 | 24.7 | 19,089.9 | 24.7 |
| Gasto Corriente | 74,776.6 | 96.8 | .0 | .0 | 74,776.6 | 94.9 | 57,383.1 | 96.4 | 17,393.5 | 23.3 | 17,393.5 | 23.3 |
| Servicios Personales | 46,654.8 | 60.4 | | | 46,654.8 | 59.2 | 37,003.2 | 62.2 | 9,651.6 | 20.7 | 9,651.6 | |
| Gasto Operativo | 28,121.8 | 36.4 | .0 | .0 | 28,121.8 | 35.7 | 20,379.9 | 34.2 | 7,741.9 | 27.5 | 7,741.9 | 27.5 |
| - Materiales y Suministros | 3,330.7 | 4.3 | | | 3,330.7 | 4.2 | 3,246.0 | 5.5 | 84.7 | 2.5 | 84.7 | 2.5 |
| - Servicios Generales | 24,791.1 | 32.1 | | | 24,791.1 | 31.5 | 17,133.9 | 28.8 | 7,657.2 | 30.9 | 7,657.2 | 30.9 |
| Transferencias | 2,446.2 | 3.2 | .0 | .0 | 2,446.2 | 3.1 | 749.8 | 1.3 | 1,696.4 | 69.3 | 1,696.4 | 69.3 |
| - Organismos Autonomos | .0 | .0 | | | .0 | .0 | .0 | .0 | .0 | | .0 | |
| - Subsidios y Apoyos | 2,446.2 | 3.2 | | | 2,446.2 | 3.1 | 749.8 | 1.3 | 1,696.4 | 69.3 | 1,696.4 | 69.3 |
| Inversión Pública | .0 | .0 | .0 | .0 | .0 | .0 | .0 | .0 | .0 | .0 | .0 | .0 |
| - Bienes Muebles e Inmuebles | | | | | .0 | .0 | .0 | .0 | .0 | | .0 | |
| - Obra Pública | | | | | .0 | .0 | .0 | .0 | .0 | | .0 | |
| - Inversión Financiera | | | | | | | | | | | | |
| Gasto no Programable | .0 | .0 | 1,544.5 | .0 | 1,544.5 | 2.0 | 1,377.9 | 2.3 | -1,377.9 | .7 | 166.6 | 10.8 |
| Transferencias a Municipios | .0 | .0 | .0 | .0 | .0 | .0 | .0 | .0 | .0 | .0 | .0 | .0 |
| - Participaciones | | | | | | | | | | | | |
| - Aportaciones del Ramo 33 | | | | | | | | | | | | |
| - Convenios | | | | | | | | | | | | |
| Deuda Pública | .0 | .0 | 1,544.5 | .0 | 1,544.5 | 2.0 | 1,377.9 | 2.3 | -1,377.9 | .7 | 166.6 | 10.8 |
| - Costo Financiero de la Deuda | | | | | | | .0 | | | | | |
| - Amortizaciones | | | | | | | .0 | | | | | |
| - Pago de Adefas | | | 1,544.5 | | 1,544.5 | 2.0 | 1,377.9 | 2.3 | -1,377.9 | | | |
| Superávit(+) / Déficit (-) | .0 | .0 | 4,949.5 | 4,949.5 | .0 | .0 | 1,185.5 | 1.9 | -1,185.5 | -1.6 | -1,185.5 | -1.6 |
| % de los Ingresos | | | | | | | 2.0 | | | | | |

| Instituto Hacendario del Estado de México | | | | | | |
|---|-----------------|----------------------------|-----------------|----------------------------------|-----------------|------------------|
| Estado Analítico de Ingresos | | | | | | |
| Del 1 de enero al 31 de diciembre de 2020 | | | | | | |
| (Miles de pesos) | | | | | | |
| Rubro de Ingresos | Ingreso | | | | | Diferencia |
| | Estimado | Ampliaciones y Reducciones | Modificado | Devengado | Recaudado | |
| | (1) | (2) | (3= 1 + 2) | (4) | (5) | |
| Impuestos | | | .0 | | | .0 |
| Cuotas y Aportaciones de Seguridad Social | | | .0 | | | .0 |
| Contribuciones de Mejoras | | | .0 | | | .0 |
| Derechos | | | .0 | | | .0 |
| Productos | .0 | .0 | .0 | 7.6 | 7.6 | 7.6 |
| Aprovechamientos | .0 | .0 | .0 | 4.2 | 4.2 | 4.2 |
| Ingresos por Ventas de Bienes, Prestación de Servicios y Otros Ingresos | 48,441.5 | -4,949.5 | 43,492.0 | 26,542.7 | 26,542.7 | -21,898.8 |
| Participaciones, Aportaciones, Convenios, Incentivos Derivados de la Colaboración Fiscal y Fondos Distintos de Aportaciones | | | .0 | | | .0 |
| Transferencias, Asignaciones, Subsidios y Subvenciones, y Pensiones y Jubilaciones | 28,781.3 | 4,949.5 | 33,730.8 | 33,730.8 | 33,730.8 | 4,949.5 |
| Ingresos Derivados de Financiamientos | .0 | 1,544.5 | 1,544.5 | 411.0 | 411.0 | 411.0 |
| Total | 77,222.8 | 1,544.5 | 78,767.3 | 60,696.3 | 60,696.3 | -16,526.5 |
| | | | | Ingresos excedentes ¹ | | |

| Estado Analítico de Ingresos Por Fuente de Financiamiento | Ingreso | | | | | Diferencia |
|---|-----------------|----------------------------|-----------------|----------------------------------|-----------------|------------------|
| | Estimado | Ampliaciones y Reducciones | Modificado | Devengado | Recaudado | |
| | (1) | (2) | (3= 1 + 2) | (4) | (5) | |
| Ingresos del Poder Ejecutivo Federal o Estatal y de los Municipios | .0 | .0 | .0 | .0 | .0 | .0 |
| Impuestos | | | .0 | | | .0 |
| Cuotas y Aportaciones de Seguridad Social | | | .0 | | | .0 |
| Contribuciones de Mejoras | | | .0 | | | .0 |
| Derechos | | | .0 | | | .0 |
| Productos | | | .0 | | | .0 |
| Aprovechamientos | | | .0 | | | .0 |
| Participaciones, Aportaciones, Convenios, Incentivos Derivados de la Colaboración Fiscal y Fondos Distintos de Aportaciones | | | .0 | | | .0 |
| Transferencias, Asignaciones, Subsidios y Subvenciones, y Pensiones y Jubilaciones | | | .0 | | | .0 |
| Ingresos de los Entes Públicos de los Poderes Legislativo y Judicial, de los Órganos Autónomos y del Sector Paraestatal o Paramunicipal, así como de las Empresas Productivas del Estado | 77,222.8 | .0 | 77,222.8 | 60,285.3 | 60,285.3 | -16,937.5 |
| Cuotas y Aportaciones de Seguridad Social | | | .0 | | | .0 |
| Productos | .0 | .0 | .0 | 7.6 | 7.6 | 7.6 |
| Ingresos por Venta de Bienes, Prestación de Servicios y Otros Ingresos | 48,441.5 | -4,949.5 | 43,492.0 | 26,546.9 | 26,546.9 | -21,894.6 |
| Transferencias, Asignaciones, Subsidios y Subvenciones, y Pensiones y Jubilaciones | 28,781.3 | 4,949.5 | 33,730.8 | 33,730.8 | 33,730.8 | 4,949.5 |
| Ingresos Derivados de Financiamiento | 0 | 1,544.5 | 1,544.5 | 411.0 | 411.0 | 411.0 |
| Ingresos Derivados de Financiamientos | .0 | 1,544.5 | 1,544.5 | 411.0 | 411.0 | 411.0 |
| Total | 77,222.8 | 1,544.5 | 78,767.3 | 60,696.3 | 60,696.3 | -16,526.5 |
| | | | | Ingresos excedentes ¹ | | |

| Instituto Hacendarlo del Estado de México | | | | | | | |
|--|-----------------|-------------------------------------|-------------------------------------|---------------------|-----------------|-----------------|-------------|
| INGRESOS | | | | | | | |
| (Miles de Pesos) | | | | | | | |
| INGRESOS | PREVISTO | P R E S U P U E S T O 2 0 2 0 | | TOTAL AUTORIZADO | RECAUDADO | VARIACIÓN | |
| | | ASIGNACIONES Y/O AMPLIACIONES | REDUCCIONES Y/O DISMINUCIONES | | | IMPORTE | % |
| INGRESOS DE GESTIÓN | 48,441.5 | | 4,949.5 | 43,492.0 | 26,542.7 | 16,949.3 | 39.0 |
| Ingresos por Venta de Bienes y Servicios | 48,441.5 | | 4,949.5 | | 26,542.7 | | |
| PARTICIPACIONES, APORTACIONES, TRANSFERENCIAS, ASIGNACIONES, SUBSIDIOS Y OTRAS AYUDAS | 28,781.3 | 4,949.5 | | 33,730.8 | 33,730.8 | | |
| Subsidio | 28,781.3 | 4,949.5 | | 33,730.8 | 33,730.8 | | |
| OTROS INGRESOS Y BENEFICIOS | | 1,544.5 | | 1,544.5 | 422.8 | 1,121.7 | 72.6 |
| Ingresos Financieros | | | | | 7.6 | -7.6 | |
| Pasivos que se Generen como Resultado de Erogaciones que se Devengan en el Ejercicio Fiscal pero que queden Pendientes de Liquidar al Cierre del Mismo | | 1,544.5 | | 1,544.5 | 411.0 | 1,133.5 | 73.4 |
| Ingresos Diversos | | | | | 4.2 | -4.2 | |
| T O T A L | 77,222.8 | 6,494.0 | 4,949.5 | 78,767.3 | 60,696.3 | 18,071.0 | 22.9 |

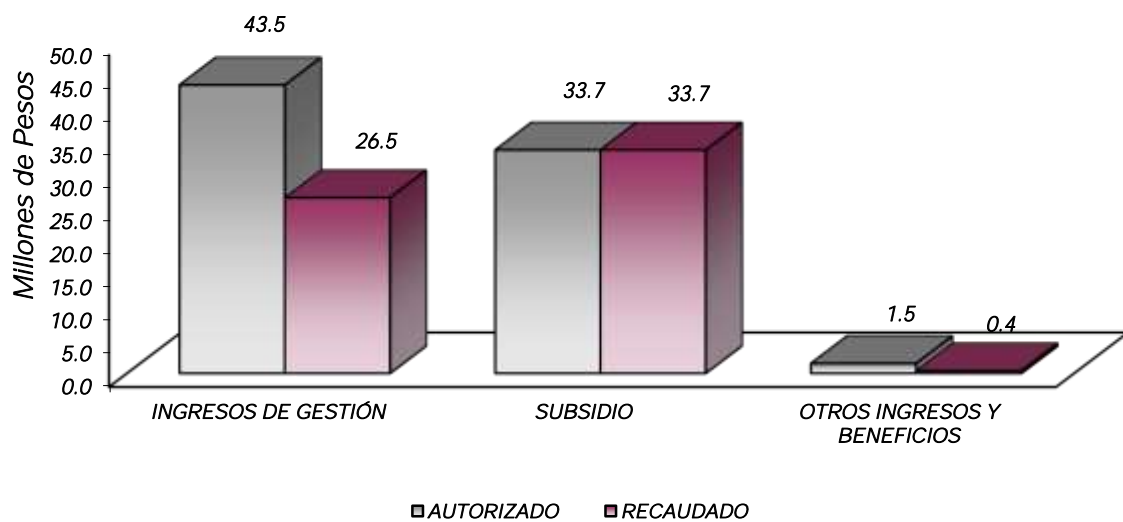

NOTAS AL PRESUPUESTO DE INGRESOS

INGRESOS

Se previó recaudar ingresos por 77 millones 222.3 miles de pesos, autorizando durante el ejercicio ampliaciones por 1 millón 544.5 miles de pesos, determinando un total autorizado de 78 millones 767.3 miles de pesos y se lograron recaudar 60 millones 696.3 miles de pesos, por lo que se obtuvo una variación de menos por 18 millones 071 mil pesos, lo cual representó el 22.9 por ciento respecto al monto previsto.

INGRESOS DE GESTIÓN

Se tuvo previsto recaudar 48 millones 441.5 miles de pesos, autorizando durante el ejercicio una reducción por 4 millones 949.5 miles de pesos, determinando un total autorizado de 43 millones 492 mil pesos, y se lograron recaudar 26 millones 542.7 miles de pesos, por lo que se obtuvo una variación de menos 16 millones 949.3 miles de pesos, lo cual representó el 39 por ciento respecto al monto autorizado. Los ingresos corresponden a la aportación que realizan los municipios, equivalente a la que realiza el Gobierno Estatal, para la operación del Organismo como lo menciona el artículo 255 del Código Financiero del Estado de México y Municipios, con motivo de la estructura orgánica del Instituto.

PARTICIPACIONES, APORTACIONES, TRANSFERENCIAS, ASIGNACIONES, SUBSIDIOS Y OTRAS AYUDAS

Subsidio

En este concepto se previó recaudar 28 millones 781.3 miles de pesos, autorizando durante el ejercicio ampliaciones por 4 millones 949.5 miles de pesos, determinando un total autorizado de 33 millones 730.8 miles de pesos, los cuales se recaudaron al 100 por ciento.

OTROS INGRESOS Y BENEFICIOS

Durante el ejercicio se generaron 422.8 miles pesos, de los cuales 7.6 miles de pesos corresponden a ingresos financieros, 411 mil pesos a pasivos que se generaron como resultado de erogaciones que se devengaron en el ejercicio fiscal, pero que quedaron pendientes de liquidar al cierre del mismo y 4.2 miles de pesos de ingresos diversos.

Instituto Hacendario del Estado de México
Estado Analítico del Ejercicio del Presupuesto de Egresos
Clasificación por Objeto del Gasto (Capítulo y Concepto)
Del 1 de enero al 31 de diciembre de 2020
(Miles de Pesos)

| Concepto | Egresos | | | | | Subejercicio 6 = (3 - 4) |
|---|-----------------|--------------------------------|-----------------|-----------------|-----------------|-----------------------------|
| | Aprobado | Ampliaciones/ (Reducciones) | Modificado | Devengado | Pagado | |
| | 1 | 2 | 3 = (1 + 2) | 4 | 5 | |
| Servicios Personales | 46,654.8 | .0 | 46,654.8 | 37,003.2 | 35,022.4 | 9,651.6 |
| Remuneraciones al Personal de Carácter Permanente | 19,340.3 | -333.7 | 19,006.6 | 15,132.5 | 15,127.5 | 3,874.1 |
| Remuneraciones al Personal de Carácter Transitorio | 79.9 | 509.6 | 589.5 | 562.0 | 50.3 | 27.5 |
| Remuneraciones Adicionales y Especiales | 18,175.4 | -281.0 | 17,894.4 | 13,764.6 | 12,423.0 | 4,129.8 |
| Seguridad Social | 5,960.4 | .0 | 5,960.4 | 4,875.7 | 4,875.7 | 1,084.7 |
| Otras Prestaciones Sociales y Económicas | 1,896.9 | 35.9 | 1,932.8 | 1,696.8 | 1,696.8 | 236.0 |
| Previsiones | .0 | .0 | .0 | .0 | .0 | .0 |
| Pago de Estimulos a Servidores Públicos | 1,201.9 | 69.2 | 1,271.1 | 971.6 | 849.1 | 299.5 |
| Materiales y Suministros | 3,330.7 | .0 | 3,330.7 | 3,246.0 | 3,243.9 | 84.7 |
| Materiales de Administración, Emisión de Documentos y Artículos Oficiales | 1,705.7 | 202.5 | 1,908.2 | 1,890.4 | 1,890.4 | 17.8 |
| Alimentos y Utensilios | 595.1 | -454.0 | 141.1 | 141.1 | 139.0 | .0 |
| Materias Primas y Materiales de Producción y Comercialización | .0 | .0 | .0 | .0 | .0 | .0 |
| Materiales y Artículos de Construcción y de Reparación | 44.7 | 297.3 | 342.0 | 342.0 | 342.0 | .0 |
| Productos Químicos, Farmacéuticos y de Laboratorio | 2.1 | 17.4 | 19.5 | 19.5 | 19.5 | .0 |
| Combustibles, Lubricantes y Aditivos | 660.0 | -14.4 | 645.6 | 579.5 | 579.5 | 66.1 |
| Vestuario, Blancos, Prendas de Protección y Artículos Deportivos | 7.0 | -1.8 | 5.2 | 5.2 | 5.2 | .0 |
| Materiales y Suministros Para Seguridad | .0 | .0 | .0 | .0 | .0 | .0 |
| Herramientas, Refacciones y Accesorios Menores | 316.1 | -47.0 | 269.1 | 268.3 | 268.3 | 8 |
| Servicios Generales | 24,791.1 | .0 | 24,791.1 | 17,133.9 | 16,855.5 | 7,657.2 |
| Servicios Básicos | 1,112.6 | -132.6 | 980.0 | 624.6 | 611.2 | 355.4 |
| Servicios de Arrendamiento | 2,376.3 | -70.8 | 2,305.5 | 164.7 | 164.7 | 2,140.8 |
| Servicios Profesionales, Científicos, Técnicos y Otros Servicios | 16,799.3 | -429.7 | 16,369.6 | 11,866.7 | 11,764.8 | 4,502.9 |
| Servicios Financieros, Bancarios y Comerciales | 365.3 | 82.4 | 447.7 | 392.7 | 390.6 | 55.0 |
| Servicios de Instalación, Reparación, Mantenimiento y Conservación | 1,480.0 | 671.1 | 2,151.1 | 2,089.9 | 2,089.9 | 61.2 |
| Servicios de Comunicación Social y Publicidad | 682.9 | 7.8 | 690.7 | 595.8 | 595.8 | 94.9 |
| Servicios de Traslado y Viáticos | 372.2 | -184.8 | 187.4 | 29.2 | 31.2 | 158.2 |
| Servicios Oficiales | 366.5 | -11.6 | 354.9 | 158.0 | 158.0 | 196.9 |
| Otros Servicios Generales | 1,236.0 | 68.2 | 1,304.2 | 1,212.3 | 1,049.3 | 91.9 |
| Transferencias, Asignaciones, Subsidios y Otras Ayudas | 2,446.2 | .0 | 2,446.2 | 749.8 | 749.1 | 1,696.4 |
| Transferencias Internas y Asignaciones al Sector Público | .0 | .0 | .0 | .0 | .0 | .0 |
| Transferencias al Resto del Sector Público | .0 | .0 | .0 | .0 | .0 | .0 |
| Subsidios y Subvenciones | .0 | .0 | .0 | .0 | .0 | .0 |
| Ayudas Sociales | 2,446.2 | .0 | 2,446.2 | 749.8 | 749.1 | 1,696.4 |
| Pensiones y Jubilaciones | .0 | .0 | .0 | .0 | .0 | .0 |
| Transferencias a Fideicomisos, Mandatos y Otros Análogos | .0 | .0 | .0 | .0 | .0 | .0 |
| Transferencias a la Seguridad Social | .0 | .0 | .0 | .0 | .0 | .0 |
| Donativos | .0 | .0 | .0 | .0 | .0 | .0 |
| Transferencias al Exterior | .0 | .0 | .0 | .0 | .0 | .0 |
| Bienes Muebles, Inmuebles e Intangibles | .0 | .0 | .0 | .0 | .0 | .0 |
| Mobiliario y Equipo de Administración | .0 | .0 | .0 | .0 | .0 | .0 |
| Mobiliario y Equipo Educativo y Recreativo | .0 | .0 | .0 | .0 | .0 | .0 |
| Equipo e Instrumental Médico y de Laboratorio | .0 | .0 | .0 | .0 | .0 | .0 |
| Vehículos y Equipo de Transporte | .0 | .0 | .0 | .0 | .0 | .0 |
| Equipo de Defensa y Seguridad | .0 | .0 | .0 | .0 | .0 | .0 |
| Maquinaria, Otros Equipos y Herramientas | .0 | .0 | .0 | .0 | .0 | .0 |
| Activos Biológicos | .0 | .0 | .0 | .0 | .0 | .0 |
| Bienes Inmuebles | .0 | .0 | .0 | .0 | .0 | .0 |
| Activos Intangibles | .0 | .0 | .0 | .0 | .0 | .0 |
| Inversión Pública | .0 | .0 | .0 | .0 | .0 | .0 |
| Obra Pública en Bienes de Dominio Público | .0 | .0 | .0 | .0 | .0 | .0 |
| Obra Pública en Bienes Propios | .0 | .0 | .0 | .0 | .0 | .0 |
| Proyectos Productivos y Acciones de Fomento | .0 | .0 | .0 | .0 | .0 | .0 |
| Inversiones Financieras y Otras Provisiones | .0 | .0 | .0 | .0 | .0 | .0 |
| Inversiones Para el Fomento de Actividades Productivas | .0 | .0 | .0 | .0 | .0 | .0 |
| Acciones y Participaciones de Capital | .0 | .0 | .0 | .0 | .0 | .0 |
| Compra de Títulos y Valores | .0 | .0 | .0 | .0 | .0 | .0 |
| Concesión de Préstamos | .0 | .0 | .0 | .0 | .0 | .0 |
| Inversiones en Fideicomisos, Mandatos y Otros Análogos | .0 | .0 | .0 | .0 | .0 | .0 |
| Otras Inversiones Financieras | .0 | .0 | .0 | .0 | .0 | .0 |
| Provisiones para Contingencias y Otras Erogaciones Especiales | .0 | .0 | .0 | .0 | .0 | .0 |
| Participaciones y Aportaciones | .0 | .0 | .0 | .0 | .0 | .0 |
| Participaciones | .0 | .0 | .0 | .0 | .0 | .0 |
| Aportaciones | .0 | .0 | .0 | .0 | .0 | .0 |
| Convenios | .0 | .0 | .0 | .0 | .0 | .0 |
| Deuda Pública | .0 | 1,544.5 | 1,544.5 | 1,377.9 | 1,377.9 | 166.6 |
| Amortización de la Deuda Pública | .0 | .0 | .0 | .0 | .0 | .0 |
| Intereses de la Deuda Pública | .0 | .0 | .0 | .0 | .0 | .0 |
| Comisiones de la Deuda Pública | .0 | .0 | .0 | .0 | .0 | .0 |
| Gastos de la Deuda Pública | .0 | .0 | .0 | .0 | .0 | .0 |
| Costo por Coberturas | .0 | .0 | .0 | .0 | .0 | .0 |
| Apoyos Financieros | .0 | .0 | .0 | .0 | .0 | .0 |
| Adeudos de Ejercicios Fiscales Anteriores | .0 | 1,544.5 | 1,544.5 | 1,377.9 | 1,377.9 | 166.6 |
| Total del Gasto | 77,222.8 | 1,544.5 | 78,767.3 | 59,510.8 | 57,248.8 | 19,256.5 |

Instituto Hacendario del Estado de México
Estado Analítico del Ejercicio del Presupuesto de Egresos
Clasificación Económica (por Tipo de Gasto)
Del 1 de enero al 31 de diciembre de 2020
(Miles de Pesos)

| Concepto | Egresos | | | | | Subejercicio 6 = (3 - 4) |
|---|-----------------|--------------------------------|-----------------|-----------------|-----------------|-----------------------------|
| | Aprobado | Ampliaciones/ (Reducciones) | Modificado | Devengado | Pagado | |
| | 1 | 2 | 3 = (1 + 2) | 4 | 5 | |
| Gasto Corriente | 77,222.8 | 0.0 | 77,222.8 | 58,132.9 | 55,870.9 | 19,089.9 |
| Gasto de Capital | - | - | - | - | - | - |
| Amortización de la Deuda y Disminución de Pasivos | - | 1,544.5 | 1,544.5 | 1,377.9 | 1,377.9 | 166.6 |
| Pensiones y Jubilaciones | - | - | - | - | - | - |
| Participaciones | - | - | - | - | - | - |
| Total del Gasto | 77,222.8 | 1,544.5 | 78,767.3 | 59,510.8 | 57,248.8 | 19,256.5 |

Instituto Hacendario del Estado de México
Estado Analítico del Ejercicio del Presupuesto de Egresos
Clasificación Administrativa
Del 1 de enero al 31 de diciembre de 2020
(Miles de Pesos)

| Concepto | Egresos | | | | | Subejercicio 6 = (3 - 4) |
|---|-----------------|--------------------------------|-----------------|-----------------|-----------------|-----------------------------|
| | Aprobado | Ampliaciones/ (Reducciones) | Modificado | Devengado | Pagado | |
| | 1 | 2 | 3 = (1 + 2) | 4 | 5 | |
| Entidades Paraestatales y Fideicomisos No Empresariales y No Financieros | 77,222.8 | 1,544.5 | 78,767.3 | 59,510.8 | 57,248.8 | 19,256.5 |
| Instituciones Públicas de Seguridad Social | - | - | - | - | - | - |
| Entidades Paraestatales Empresariales No Financieras con Participación Estatal Mayoritaria | - | - | - | - | - | - |
| Fideicomisos Empresariales No Financieros con Participación Estatal Mayoritaria | - | - | - | - | - | - |
| Entidades Paraestatales Empresariales Financieras Monetarias con Participación Estatal Mayoritaria | - | - | - | - | - | - |
| Entidades Paraestatales Empresariales Financieras No Monetarias con Participación Estatal Mayoritaria | - | - | - | - | - | - |
| Fideicomisos Financieros Públicos con Participación Estatal Mayoritaria | - | - | - | - | - | - |
| Total del Gasto | 77,222.8 | 1,544.5 | 78,767.3 | 59,510.8 | 57,248.8 | 19,256.5 |

Instituto Hacendario del Estado de México
Estado Analítico del Ejercicio del Presupuesto de Egresos
Clasificación Administrativa
Del 1 de enero al 31 de diciembre de 2020
(Miles de Pesos)

| Concepto | Egresos | | | | | Subejercicio 6 = (3 - 4) |
|--|-----------------|--------------------------------|-----------------|-----------------|-----------------|-----------------------------|
| | Aprobado | Ampliaciones/ (Reducciones) | Modificado | Devengado | Pagado | |
| | 1 | 2 | 3 = (1 + 2) | 4 | 5 | |
| (207C03) Instituto Hacendario del Estado de México | 77,222.8 | 1,544.5 | 78,767.3 | 59,510.8 | 57,248.8 | 19,256.5 |
| Total del Gasto | 77,222.8 | 1,544.5 | 78,767.3 | 59,510.8 | 57,248.8 | 19,256.5 |

Instituto Hacendario del Estado de México
Estado Analítico del Ejercicio del Presupuesto de Egresos
Clasificación Administrativa
Del 1 de enero al 31 de diciembre de 2020
(Miles de pesos)

| Concepto | Egresos | | | | | Subejercicio 6 = (3 - 4) |
|------------------------|-----------------|--------------------------------|-----------------|-----------------|-----------------|-----------------------------|
| | Aprobado | Ampliaciones/ (Reducciones) | Modificado | Devengado | Pagado | |
| | 1 | 2 | 3 = (1 + 2) | 4 | 5 | |
| Poder Ejecutivo | 77,222.8 | 1,544.5 | 78,767.3 | 59,510.8 | 57,248.8 | 19,256.5 |
| Poder Legislativo | | | - | | | - |
| Poder Judicial | | | - | | | - |
| Órganos Autónomos | | | - | | | - |
| Total del Gasto | 77,222.8 | 1,544.5 | 78,767.3 | 59,510.8 | 57,248.8 | 19,256.5 |

Instituto Hacendario del Estado de México
Estado Analítico del Ejercicio del Presupuesto de Egresos
Clasificación Funcional (Finalidad y Función)
Del 1 de enero al 31 de diciembre de 2020
(Miles de Pesos)

| Concepto | Egresos | | | | | Subejercicio 6 = (3 - 4) |
|---|-----------------|--------------------------------|-----------------|-----------------|-----------------|-----------------------------|
| | Aprobado | Ampliaciones/ (Reducciones) | Modificado | Devengado | Pagado | |
| | 1 | 2 | 3 = (1 + 2) | 4 | 5 | |
| Gobierno | 77,222.8 | - | 77,222.8 | 58,132.9 | 55,870.9 | 19,089.9 |
| Legislación | | | - | | | - |
| Justicia | | | - | | | - |
| Coordinación de la Política de Gobierno | | | - | | | - |
| Relaciones Exteriores | | | - | | | - |
| Asuntos Financieros y Hacendarios | 77,222.8 | | 77,222.8 | 58,132.9 | 55,870.9 | 19,089.9 |
| Seguridad Nacional | | | - | | | - |
| Asuntos de Orden Público y de Seguridad Interior | | | - | | | - |
| Otros Servicios Generales | | | - | | | - |
| Desarrollo Social | - | - | - | - | - | - |
| Protección Ambiental | | | - | | | - |
| Vivienda y Servicios a la Comunidad | | | - | | | - |
| Salud | | | - | | | - |
| Recreación, Cultura y Otras Manifestaciones Sociales | | | - | | | - |
| Educación | | | - | | | - |
| Protección Social | | | - | | | - |
| Otros Asuntos Sociales | | | - | | | - |
| Desarrollo Económico | - | - | - | - | - | - |
| Asuntos Económicos, Comerciales y Laborales en General | | | - | | | - |
| Agropecuaria, Silvicultura, Pesca y Caza | | | - | | | - |
| Combustibles y Energía | | | - | | | - |
| Minería, Manufacturas y Construcción | | | - | | | - |
| Transporte | | | - | | | - |
| Comunicaciones | | | - | | | - |
| Turismo | | | - | | | - |
| Ciencia, Tecnología e Innovación | | | - | | | - |
| Otras Industrias y Otros Asuntos Económicos | | | - | | | - |
| Otras no Clasificadas en Funciones Anteriores | - | 1,544.5 | 1,544.5 | 1,377.9 | 1,377.9 | 166.6 |
| Transacciones de la Deuda Pública / Costo Financiero de la Deuda | | | - | | | - |
| Transferencias, Participaciones y Aportaciones entre Diferentes Niveles y Órdenes de Gobierno | | | - | | | - |
| Saneamiento del Sistema Financiero | | | - | | | - |
| Adeudos de Ejercicios Fiscales Anteriores | | 1,544.5 | 1,544.5 | 1,377.9 | 1,377.9 | 166.6 |
| Total del Gasto | 77,222.8 | 1,544.5 | 78,767.3 | 59,510.8 | 57,248.8 | 19,256.5 |

Instituto Hacendario del Estado de México
 Endeudamiento Neto
 Del 1 de Enero al 31 de Diciembre de 2020
 (Miles de Pesos)

| Identificación de Crédito o Instrumento | Contratación/Colocación | Amortización | Endeudamiento Neto |
|---|-------------------------|--------------|--------------------|
| | A | B | C = A - B |
| Créditos Bancarios | | | |
| | | | - |
| | | | - |
| | N/A | | - |
| | | | - |
| | | | - |
| Total Créditos Bancarios | - | - | - |
| Otros Instrumentos de Deuda | | | |
| | | | - |
| | | | - |
| | | | - |
| | | | - |
| | | | - |
| Total Otros Instrumentos de Deuda | - | - | - |
| TOTAL | - | - | - |

Instituto Hacendario del Estado de México
 Intereses de la Deuda
 Del 1 de Enero al 31 de Diciembre de 2020
 (Miles de Pesos)

| Identificación de Crédito o Instrumento | Devengado | Pagado |
|---|------------|--------|
| Créditos Bancarios | | |
| | | |
| | | |
| | N/A | |
| | | |
| | | |
| Total de Intereses de Créditos Bancarios | - | - |
| Otros Instrumentos de Deuda | | |
| | | |
| | | |
| | | |
| | | |
| Total de Intereses de Otros Instrumentos de Deuda | - | - |
| TOTAL | - | - |

| Instituto Hacendario del Estado de México EGRESOS POR CAPÍTULO (Miles de Pesos) | | | | | | | |
|---|------------------|----------------------------------|----------------------------------|---------------------|-----------------|-----------------|-------------|
| EGRESOS | PRESUPUESTO 2020 | | | TOTAL AUTORIZADO | EJERCIDO | VARIACIÓN | |
| | PREVISTO | ASIGNACIONES Y/O AMPLIACIONES | REDUCCIONES Y/O DISMINUCIONES | | | IMPORTE | % |
| Servicios Personales | 46,654.8 | 1,785.5 | 1,785.5 | 46,654.8 | 37,003.2 | 9,651.6 | 20.7 |
| Materiales y Suministros | 3,330.7 | 2,234.0 | 2,234.0 | 3,330.7 | 3,246.0 | 84.7 | 2.5 |
| Servicios Generales | 24,791.1 | 2,182.9 | 2,182.9 | 24,791.1 | 17,133.9 | 7,657.2 | 30.9 |
| Transferencias, Asignaciones, Subsidios y Otras Ayudas | 2,446.2 | 68.8 | 68.8 | 2,446.2 | 749.8 | 1,696.4 | 69.3 |
| Deuda Pública | | 1,544.5 | | 1,544.5 | 1,377.9 | 166.6 | 10.8 |
| T O T A L | 77,222.8 | 7,815.7 | 6,271.2 | 78,767.3 | 59,510.8 | 19,256.5 | 24.4 |

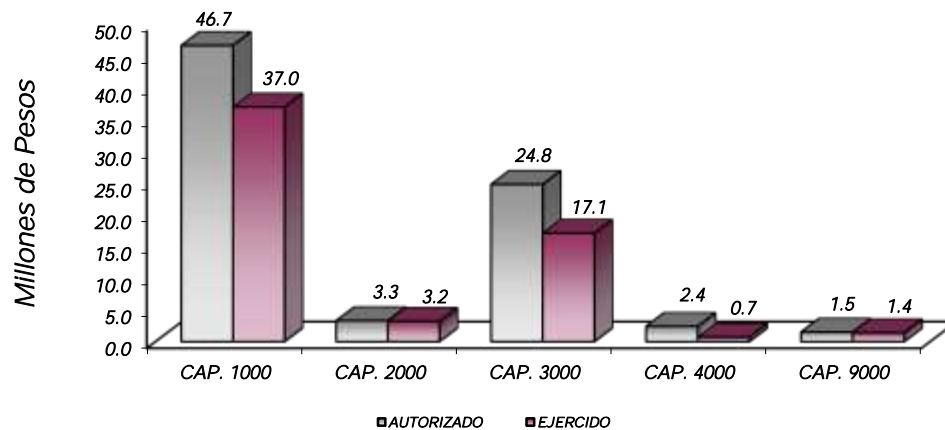

NOTAS AL PRESUPUESTO DE EGRESOS

EGRESOS

El presupuesto autorizado inicial para el ejercicio fue por 77 millones 222.8 miles de pesos, así como ampliaciones y traspasos netos de más por 1 millón 544.5 miles de pesos, con lo que se determinó un presupuesto modificado de 78 millones 767.3 miles de pesos, de los cuales se ejercieron 59 millones 510.8 miles de pesos, por lo que se obtuvo un subejercido de 19 millones 256.5 miles de pesos, lo cual representó el 24.4 por ciento respecto al monto autorizado.

SERVICIOS PERSONALES

Para este capítulo se autorizaron 46 millones 654.8 miles de pesos, de los cuales se ejercieron 37 millones 003.2 miles de pesos, por lo que se obtuvo un subejercicio de 9 millones 651.6 miles de pesos, lo cual representó el 20.7 por ciento respecto al monto autorizado.

MATERIALES Y SUMINISTROS

El presupuesto autorizado para este capítulo fue de 3 millones 330.7 miles de pesos, de los cuales se ejercieron 3 millones 246 mil pesos, por lo que se obtuvo un subejercicio de 84.7 miles de pesos, lo cual representó el 2.5 por ciento respecto al monto autorizado.

SERVICIOS GENERALES

Para este capítulo se autorizaron 24 millones 791.1 miles de pesos, de los cuales se ejercieron 17 millones 133.9 miles de pesos, por lo que se obtuvo un subejercicio de 7 millones 657.2 miles de pesos, lo cual representó el 30.9 por ciento respecto al monto autorizado.

TRANSFERENCIAS, ASIGNACIONES, SUBSIDIOS Y OTRAS AYUDAS

El presupuesto autorizado para este capítulo fue de 2 millones 446.2 miles pesos, de los cuales se ejercieron 749.8 miles de pesos, por lo que se obtuvo un subejercicio de 1 millón 696.4 miles de pesos, lo cual representó el 69.3 por ciento respecto al monto autorizado.

DEUDA PÚBLICA

Durante el ejercicio se autorizó una ampliación por 1 millón 544.5 miles de pesos, para cubrir los pasivos derivados de erogaciones devengadas y pendientes de liquidar al cierre del ejercicio fiscal anterior, de los cuales se ejercieron 1 millón 377.9 miles de pesos, por lo que se obtuvo un subejercicio de 166.6 miles de pesos, lo cual representó el 10.8 por ciento respecto al monto autorizado.

INFORMACIÓN PRESUPUESTAL

Instituto Hacendario del Estado de México
EGRESOS POR OBJETO DEL GASTO
(Miles de Pesos)

| CAPÍTULO Y OBJETO DEL GASTO | PRESUPUESTO 2020 | | | | | |
|--|------------------|-------------------------------|-------------------------------|------------------|-----------------|----------------|
| | PREVISTO | ASIGNACIONES Y/O AMPLIACIONES | REDUCCIONES Y/O DISMINUCIONES | TOTAL AUTORIZADO | EJERCIDO | VARIACIÓN |
| SERVICIOS PERSONALES | 46,654.8 | 1,785.5 | 1,785.5 | 46,654.8 | 37,003.2 | 9,651.6 |
| Sueldo Base | 19,340.2 | 752.0 | 576.2 | 19,516.0 | 15,642.0 | 3,874.0 |
| Prima de Antigüedad | 231.5 | 123.4 | | 354.9 | 342.1 | 12.8 |
| Prima Vacacional | 1,126.7 | 15.5 | | 1,142.2 | 998.1 | 144.1 |
| Aguinaldo | 3,122.0 | 127.5 | 14.0 | 3,235.5 | 2,561.1 | 674.4 |
| Vacaciones no Disfrutadas por Finiquito | | 12.8 | | 12.8 | 12.3 | .5 |
| Compensación por Retabulación | 2,333.0 | .9 | 1.8 | 2,332.1 | 1,821.6 | 510.5 |
| Gratificación | 8,141.2 | 255.2 | 622.5 | 7,773.9 | 5,994.0 | 1,779.9 |
| Gratificación por Convenio | 3,301.1 | 188.4 | 366.3 | 3,123.2 | 2,087.9 | 1,035.3 |
| Aportaciones de Servicio de Salud | 2,716.5 | 30.0 | 60.0 | 2,686.5 | 2,246.0 | 440.5 |
| Aportaciones al Sistema Solidario de Reparto | 2,168.5 | | | 2,168.5 | 1,669.8 | 498.7 |
| Aportaciones del Sistema de Capitalización Individual | 395.1 | | | 395.1 | 338.8 | 56.3 |
| Aportaciones para Financiar los Gastos Generales de Administración del ISSEMyM | 236.0 | | | 236.0 | 196.5 | 39.5 |
| Aportaciones para Riesgo de Trabajo | 315.1 | 30.0 | | 345.1 | 318.1 | 27.0 |
| Seguros y Fianzas | 129.2 | | | 129.2 | 106.4 | 22.8 |
| Cuotas para Fondo de Retiro | 204.0 | 20.0 | | 224.0 | 202.5 | 21.5 |
| Seguro de Separación Individualizado | 1,057.0 | | | 1,057.0 | 880.2 | 176.8 |
| Prima por Jubilación | | 112.0 | | 112.0 | 112.0 | |
| Becas para Hijos de Trabajadores Sindicalizados | 103.1 | | 103.1 | | | |
| Despensa | 532.8 | 7.0 | | 539.8 | 502.2 | 37.6 |
| Reconocimiento a Servidores Públicos | 17.3 | 38.7 | | 56.0 | 38.7 | 17.3 |
| Estímulos por Puntualidad y Asistencia | 1,184.5 | | 41.6 | 1,142.9 | 860.8 | 282.1 |
| Recompensas | | 72.1 | | 72.1 | 72.1 | |
| MATERIALES Y SUMINISTROS | 3,330.7 | 2,234.0 | 2,234.0 | 3,330.7 | 3,246.0 | 84.7 |
| Materiales y Útiles de Oficina | 207.0 | 118.7 | 116.9 | 208.8 | 198.3 | 10.5 |
| Enseres de Oficina | 22.0 | 9.6 | 26.2 | 5.4 | 4.3 | 1.1 |
| Material y Útiles de Imprenta y Reproducción | 92.2 | 48.1 | 116.6 | 23.7 | 18.9 | 4.8 |
| Materiales y Útiles para el Procesamiento en Equipos y Bienes Informáticos | 1,294.7 | 345.9 | 194.6 | 1,446.0 | 1,444.5 | 1.5 |
| Material de Información | 9.6 | 6.6 | 16.2 | | | |
| Material y Enseres de Limpieza | 80.0 | 185.9 | 41.5 | 224.4 | 224.4 | |
| Productos Alimenticios para Personas | 595.2 | 430.8 | 885.1 | 140.9 | 140.9 | |
| Utensilios para el Servicio de Alimentación | | .3 | .1 | .2 | .2 | |
| Materias Primas y Materiales de Producción | | .6 | .3 | .3 | .3 | |
| Material Eléctrico y Electrónico | 22.7 | 47.0 | 6.8 | 62.9 | 62.9 | |
| Materiales Complementarios | 20.0 | 97.7 | 32.4 | 85.3 | 85.3 | |
| Material de Señalización | 2.1 | 1.3 | 2.1 | 1.3 | 1.3 | |
| Árboles y Plantas de Ornato | | 15.1 | | 15.1 | 15.1 | |
| Materiales de Construcción | | 238.9 | 61.9 | 177.0 | 177.0 | |
| Medicinas y Productos Farmacéuticos | 2.1 | 33.9 | 16.7 | 19.3 | 19.3 | |
| Materiales, Accesorios y Suministros de Laboratorio | | .5 | .2 | .3 | .3 | |
| Combustibles, Lubrificantes y Aditivos | 660.0 | 224.6 | 239.0 | 645.6 | 579.6 | 66.0 |
| Vestuario y Uniformes | | 5.2 | | 5.2 | 5.2 | |
| Artículos Deportivos | 7.0 | 7.0 | 14.0 | | | |
| Refacciones, Accesorios y Herramientas | | 29.5 | 47.5 | 8.5 | 8.5 | |
| Refacciones y Accesorios Menores de Edificios | | 20.3 | 26.6 | 18.1 | 18.1 | |
| Refacciones y Accesorios para Equipo de Computo | | 126.2 | 69.8 | 183.9 | 12.1 | 11.3 |
| Refacciones y Accesorios Menores para Equipo de Transporte | | 26.3 | 205.4 | 32.6 | 199.1 | 199.1 |
| Artículos para la Extinción de Incendios | | 14.2 | | 14.2 | | |
| Otros Enseres | 99.6 | 88.0 | 156.4 | 31.2 | 31.2 | |
| SERVICIOS GENERALES | 24,791.1 | 2,182.9 | 2,182.9 | 24,791.1 | 17,133.9 | 7,657.2 |
| Servicio de Energía Eléctrica | 410.1 | 25.5 | 110.5 | 325.1 | 245.1 | 80.0 |
| Servicio de Agua | 90.1 | 9.7 | 11.3 | 88.5 | 37.3 | 51.2 |
| Servicio de Telefonía Convencional | 290.2 | 8.6 | 46.1 | 252.7 | 142.7 | 110.0 |
| Servicios de Radiolocalización y Telecomunicación | 8.4 | | | 8.4 | 2.2 | 6.2 |
| Servicios de Acceso a Internet | 280.0 | | | 280.0 | 195.5 | 84.5 |
| Servicio Postal y Telegráfico | 33.6 | 1.0 | 9.6 | 25.0 | 1.3 | 23.7 |
| Arrendamiento de Vehículos | 1,276.4 | 121.1 | 298.5 | 1,099.0 | | 1,099.0 |
| Arrendamiento de Maquinaria y Equipo | 1,100.0 | | 62.5 | 1,037.5 | | 1,037.5 |
| Arrendamiento de Activos Intangibles | | 231.7 | 62.5 | 169.2 | 164.7 | 4.5 |
| Asesorías Asociadas a Convenios o Acuerdos | 9,482.0 | 340.0 | 556.4 | 9,265.6 | 7,187.7 | 2,077.9 |
| Servicios Informáticos | 142.6 | 7.9 | 3.9 | 146.6 | 107.1 | 39.5 |
| Capacitación | 6,032.7 | 199.5 | 418.7 | 5,813.5 | 3,431.3 | 2,382.2 |
| Servicios de Apoyo Administrativo y Fotocopiado | 42.1 | 2.3 | .4 | 44.0 | 42.1 | 1.9 |
| Servicios de Vigilancia | 1,100.0 | | | 1,100.0 | 1,098.5 | 1.5 |
| Servicios Bancarios y Financieros | 25.7 | 2.0 | | 27.7 | 23.3 | 4.4 |
| Seguros y Fianzas | 339.6 | 80.6 | 40.3 | 379.9 | 329.4 | 50.5 |
| Fletes y Maniobras | | 40.1 | | 40.1 | 40.1 | |
| Reparación y Mantenimiento de Inmuebles | 50.0 | | | 50.0 | 39.2 | 10.8 |
| Reparación, Mantenimiento e Instalación de Mobiliario y Equipo de Oficina | 41.1 | | | 41.1 | 18.3 | 22.8 |

CUENTA PÚBLICA DEL GOBIERNO, ORGANISMOS AUXILIARES Y AUTÓNOMOS DEL ESTADO DE MÉXICO 2020

| CAPÍTULO Y OBJETO DEL GASTO | P R E S U P U E S T O | | | 2 0 2 0 | | VARIACIÓN |
|---|-----------------------|-------------------------------|-------------------------------|------------------|-----------------|-----------------|
| | PREVISTO | ASIGNACIONES Y/O AMPLIACIONES | REDUCCIONES Y/O DISMINUCIONES | TOTAL AUTORIZADO | EJERCIDO | |
| Reparación, Instalación y Mantenimiento de Bienes Informáticos Microfilmación y Tecnologías de la Información | 40.5 | 10.6 | | 51.1 | 38.6 | 12.5 |
| Reparación y Mantenimiento para Equipo y Redes de Tele y Radio Transmisión | 5.7 | | | 5.7 | | 5.7 |
| Reparación y Mantenimiento de Vehículos Terrestres, Aéreos y Lacustres | 174.1 | 372.1 | 40.9 | 505.3 | 501.1 | 4.2 |
| Reparación, Instalación y Mantenimiento de Máquinaria, Equipo Instrumental y Diversos | 143.8 | 20.0 | | 163.8 | 158.6 | 5.2 |
| Servicios de Lavandería, Limpieza e Higiene | 1,025.0 | 315.1 | 5.9 | 1,334.2 | 1,334.2 | |
| Publicaciones Oficiales y de Información en General para Difusión | 682.9 | 5.4 | | 688.3 | 593.6 | 94.7 |
| Servicios de Fotografía | | 2.3 | | 2.3 | 2.3 | |
| Transportación Aérea | 46.6 | 39.4 | 86.0 | | | |
| Servicios Integrales de Traslado y Viáticos | 149.1 | 47.4 | 142.4 | 54.1 | 6 | 53.5 |
| Otros Servicios de Traslado y Hospedaje | 176.5 | 29.8 | 72.9 | 133.4 | 28.7 | 104.7 |
| Gastos de Ceremonias Oficiales y de Orden Social | 37.2 | 17.4 | 10.0 | 44.6 | 30.3 | 14.3 |
| Espectáculos Cívicos y Culturales | 10.0 | 5.0 | 10.0 | 5.0 | 4.6 | .4 |
| Congresos y Convenciones | 319.3 | | 14.0 | 305.3 | 123.2 | 182.1 |
| Otros Impuestos y Derechos | 96.7 | 134.4 | 82.5 | 148.6 | 142.5 | 6.1 |
| Impuesto sobre Erogaciones por Remuneraciones al Trabajo Personal | 995.8 | 76.5 | 83.0 | 989.3 | 987.7 | 1.6 |
| Gastos de Servicios Menores | 143.3 | 37.5 | 14.6 | 166.2 | 82.1 | 84.1 |
| TRANSFERENCIAS, ASIGNACIONES, SUBSIDIOS Y OTRAS AYUDAS | 2,446.2 | 68.8 | 68.8 | 2,446.2 | 749.8 | 1,696.4 |
| Gastos Relacionados con Actividades Culturales, Deportivas y de Ayuda Extraordinaria | 2,446.2 | 68.8 | 68.8 | 2,446.2 | 749.8 | 1,696.4 |
| DEUDA PÚBLICA | | 1,544.5 | | 1,544.5 | 1,377.9 | 166.6 |
| Por el Ejercicio Inmediato Anterior | | 1,544.5 | | 1,544.5 | 1,377.9 | 166.6 |
| T O T A L | 77,222.8 | 7,815.7 | 6,271.2 | 78,767.3 | 59,510.8 | 19,256.5 |

INFORMACIÓN PROGRAMÁTICA

Instituto Hacendario del Estado de México
Gasto por Categoría Programática
Del 1 de Enero al 31 de Diciembre de 2020
(Miles de Pesos)

| Concepto | Egresos | | | | | Subejercicio 6=(3 - 4) |
|--|-----------------|--------------------------------|-----------------|-----------------|-----------------|---------------------------|
| | Aprobado | Ampliaciones/ (Reducciones) | Modificado | Devengado | Pagado | |
| | 1 | 2 | 3=(1 + 2) | 4 | 5 | |
| Programas | 77,222.8 | - | 77,222.8 | 58,132.9 | 55,870.9 | 19,089.9 |
| Subsidios: Sector Social y Privado o Entidades Federativas y Municipios | - | - | - | - | - | - |
| Sujetos a Reglas de Operación | | | - | | | - |
| Otros Subsidios | | | - | | | - |
| Desempeño de las Funciones | - | - | - | - | - | - |
| Prestación de Servicios Públicos | | | - | | | - |
| Provisión de Bienes Públicos | | | - | | | - |
| Planeación, Seguimiento y Evaluación de Políticas Públicas | | | - | | | - |
| Promoción y Fomento | | | - | | | - |
| Regulación y Supervisión | | | - | | | - |
| Funciones de las Fuerzas Armadas (Únicamente Gobierno Federal) | | | - | | | - |
| Específicos | | | - | | | - |
| Proyectos de Inversión | | | - | | | - |
| Administrativos y de Apoyo | 77,222.8 | - | 77,222.8 | 58,132.9 | 55,870.9 | 19,089.9 |
| Apoyo al Proceso Presupuestario y para Mejorar la Eficiencia Institucional | | | - | | | - |
| Apoyo a la Función Pública y al Mejoramiento de la Gestión | 77,222.8 | - | 77,222.8 | 58,132.9 | 55,870.9 | 19,089.9 |
| Operaciones Ajenas | | | - | | | - |
| Compromisos | - | - | - | - | - | - |
| Obligaciones de Cumplimiento de Resolución Jurisdiccional | | | - | | | - |
| Desastres Naturales | | | - | | | - |
| Obligaciones | - | - | - | - | - | - |
| Pensiones y Jubilaciones | | | - | | | - |
| Aportaciones a la Seguridad Social | | | - | | | - |
| Aportaciones a Fondos de Estabilización | | | - | | | - |
| Aportaciones a Fondos de Inversión y Reestructura de Pensiones | | | - | | | - |
| Programa de Gasto Federalizado (Gobierno Federal) | - | - | - | - | - | - |
| Gasto Federalizado | | | - | | | - |
| Participaciones a Entidades Federativas y Municipios | | | - | | | - |
| Costo Financiero, Deuda o Apoyos a Deudores y Ahorradores de la Banca | | | - | | | - |
| Adeudos de Ejercicios Fiscales Anteriores | | 1,544.5 | 1,544.5 | 1,377.9 | 1,377.9 | 166.6 |
| Total del Gasto | 77,222.8 | 1,544.5 | 78,767.3 | 59,510.8 | 57,248.8 | 19,256.5 |

El Plan de Desarrollo del Estado de México 2017-2023, es un instrumento prospectivo con una visión hacia 2030. En él se concentran las bases para la elaboración de los programas sectoriales, especiales y regionales que delinearán de manera más puntual y detallada los pasos para el cumplimiento de los objetivos establecidos, así como los planes específicos de inversión que permitirán realizar la proyección de los recursos financieros. Este esfuerzo colectivo plasma los retos y desafíos de la agenda gubernamental con un profundo sentido de responsabilidad y con el compromiso de lograr un desarrollo democrático.

GOBIERNO CAPAZ Y RESPONSABLE

El reto de los gobiernos actuales versa sobre la eficacia en solucionar los problemas endémicos que aquejan a las sociedades modernas y uno de los mayores retos es hacerlo con apego al Estado de Derecho, ya que éste aporta las normas y los valores fundamentales que rigen la convivencia social, así como los derechos y obligaciones de los actores sociales y políticos.

CONECTIVIDAD Y TECNOLOGÍA PARA EL BUEN GOBIERNO

En el siglo veintiuno, el rasgo de todo gobierno moderno y vanguardista debe ser el uso de la conectividad y las tecnologías para ser más eficaz en la atención ciudadana, darle mayor fuerza a la rendición de cuentas y a la transparencia, fortalecer la capacidad de respuesta gubernamental ante la demanda social, y darle mayor alcance a su comunicación con diversos actores.

| Instituto Hacendario del Estado de México | | | | | | | |
|---|-----------------|-------------------------------|-------------------------------|------------------|-----------------|-----------------|-------------|
| EGRESOS POR PILAR Y/O EJE TRANSVERSAL | | | | | | | |
| (Miles de Pesos) | | | | | | | |
| PILAR Y/O EJE TRANSVERSAL | PREVISTO | PRESUPUESTO 2020 | | | EJERCIDO | VARIACIÓN | |
| | | ASIGNACIONES Y/O AMPLIACIONES | REDUCCIONES Y/O DISMINUCIONES | TOTAL AUTORIZADO | | IMPORTE | % |
| Gobierno Capaz y Responsable | 74,913.6 | 7,656.0 | 6,109.4 | 76,460.2 | 58,275.4 | 18,184.8 | 23.8 |
| Conectividad y Tecnología para el Buen Gobierno | 2,309.2 | 159.7 | 161.8 | 2,307.1 | 1,235.4 | 1,071.7 | 46.5 |
| T O T A L | 77,222.8 | 7,815.7 | 6,271.2 | 78,767.3 | 59,510.8 | 19,256.5 | 24.4 |

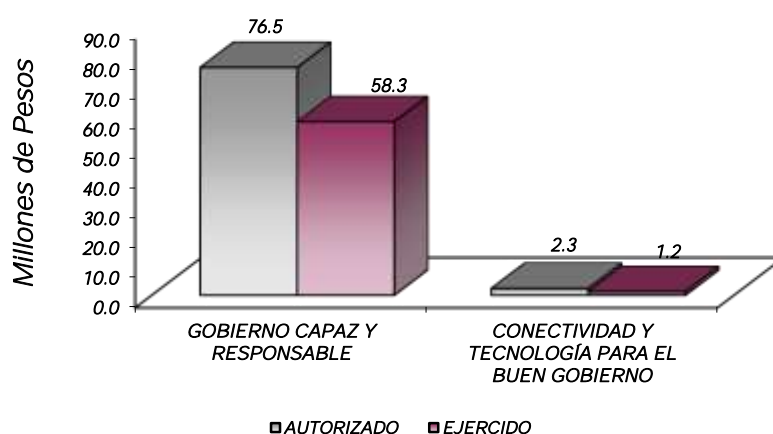

GOBIERNO

Como Parte de las Políticas públicas que se fortalecerán con los recursos asignados a esta finalidad, se profundizará en las acciones de gobierno vinculadas a la Meta Nacional México en Paz, la cual busca generar mejores condiciones de seguridad y de convivencia social a la población; reducir la incidencia de los efectos de

la violencia y del crimen organizado; y modernizar los cuerpos policíacos, así como desarrollar la infraestructura penitenciaria, entre otras.

OTROS NO CLASIFICADOS EN FUNCIONES ANTERIORES

Esta finalidad consiste en los recursos de naturaleza programable y se distribuye en los poderes Legislativo y Judicial y los entes autónomos.

El Instituto tiene como una de las actividades principales dentro de sus proyectos, mejorar y actualizar el Sistema de Coordinación Hacendaria en el Estado, por tal razón el Organismo realiza asistencia técnica a la administración municipal a través de asesorías principalmente; coordina las reuniones regionales, capacita y profesionaliza a los servidores públicos mediante cursos, diplomados y realiza estudios en materia hacendaria. Lo anterior se complementa gracias al esfuerzo que en forma conjunta realiza el Gobierno Estatal y los Gobiernos Municipales.

| Instituto Hacendario del Estado de México EGRESOS POR PROGRAMA (Miles de Pesos) | | | | | | | | |
|---|-----------------|----------------------------------|----------------------------------|---------------------|-----------------|-----------------|-------------|--|
| PROGRAMA | PREVISTO | PRESUPUESTO 2020 | | TOTAL AUTORIZADO | EJERCIDO | VARIACIÓN | | |
| | | ASIGNACIONES Y/O AMPLIACIONES | REDUCCIONES Y/O DISMINUCIONES | | | IMPORTE | % | |
| Desarrollo de la Función Pública y Ética en el Servicio Público | 1,885.7 | 65.6 | 83.9 | 1,867.4 | 1,790.8 | 76.6 | 4.1 | |
| Sistema Anticorrupción del Estado de México y Municipis | 535.7 | | | 535.7 | 260.3 | 275.4 | 51.4 | |
| Conducción de las Políticas Generales de Gobierno | 13,353.1 | 1,677.5 | 1,675.5 | 13,355.1 | 9,618.4 | 3,736.7 | 28.0 | |
| Impulso al Federalismo y Desarrollo Municipal | 59,139.1 | 4,368.4 | 4,350.0 | 59,157.5 | 45,228.0 | 13,929.5 | 23.5 | |
| Desarrollo Tecnológico Aplicado | 2,309.2 | 159.7 | 161.8 | 2,307.1 | 1,235.4 | 1,071.7 | 46.5 | |
| Previsiones para el Pago de Adeudos de Ejercicios Fiscales Anteriores | | 1,544.5 | | 1,544.5 | 1,377.9 | 166.6 | 10.8 | |
| TOTAL | 77,222.8 | 7,815.7 | 6,271.2 | 78,767.3 | 59,510.8 | 19,256.5 | 24.4 | |

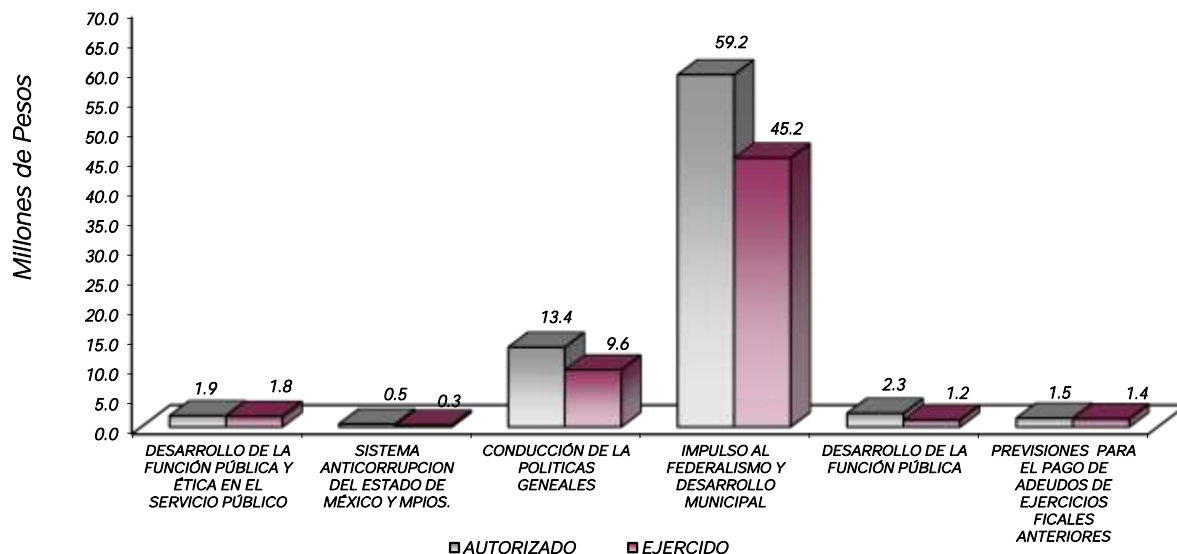

AVANCE OPERATIVO-PROGRAMÁTICO Y PRESUPUESTAL

METAS PROGRAMADAS Y ALCANZADAS

GOBIERNO CAPAZ Y RESPONSABLE

01030101 CONDUCCIÓN DE LAS POLÍTICAS GENERALES DE GOBIERNO

010301010303 CONTROL, SEGUIMIENTO ADMINISTRATIVO Y DE SERVICIOS DE LAS POLÍTICAS GUBERNAMENTALES

Coordinar, Consolidar y Elaborar los Informes del Avance Programático y Presupuestal del IHAEM

La meta tiene como finalidad atender de forma oportuna las disposiciones normativas, generando los reportes mensuales del avance presupuestal del Instituto (por unidad ejecutora, centro de costo y proyecto), así como verificar el cumplimiento de las metas por unidad que lo integra (por proyecto- avances trimestrales). En el ejercicio que se informa se realizaron 12 reportes de avances programático-presupuestales, dando cumplimiento al 100 por ciento de la meta programada.

Elaborar, Analizar, Consolidar e Informar sobre los Estados Financieros del IHAEM

La meta comprende el conjunto de acciones encaminadas al seguimiento del ejercicio del presupuesto del Instituto, así como verificar que su aplicación sea acorde a la metodología y normatividad establecida en el presupuesto autorizado inicial, a partir de una planeación acorde a las prioridades de los proyectos establecidos, asimismo comprende aquellas acciones orientadas a la conciliación del ejercicio del presupuesto y la generación de la información. En el ejercicio que se informa se realizaron 12 reportes de los Estados Financieros del Instituto, dando cumplimiento al 100 por ciento a la meta.

Coordinar y Controlar las Acciones en Materia de Adquisición y Suministro Oportuno de Materiales, Bienes de Consumo, Mobiliario y Equipo que Coadyuven al Cumplimiento de los Programas o Proyectos a Cargo del IHAEM

Con la finalidad de verificar que los insumos, la elaboración de contratos, sesiones del comité de adquisiciones y servicios, se realicen con eficacia, eficiencia y economía y así lograr la ejecución de los programas, proyectos o servicios que brinda el Instituto, durante el ejercicio 2020 se llevaron a cabo 77 acciones, con lo cual se alcanzó la meta programada de 85 acciones en 90.6 por ciento.

Llevar a Cabo el Programa Anual de Capacitación del Personal del IHAEM

Con la finalidad de impulsar y fortalecer la formación de los servidores públicos que laboran en el Instituto, durante el ejercicio 2020, se integró el programa de capacitación anual, a través de cursos, talleres y/o diplomados, alcanzando la meta programada al 100 por ciento.

Proporcionar el Apoyo Requerido por las Distintas Unidades Administrativas del Instituto para la Ejecución de Actos y Eventos Especiales

Las solicitudes que se generan de forma oficial tienen como propósito atender de manera física y oportuna, los diferentes eventos que se presentan en el Instituto, a fin de brindar un buen servicio a los usuarios internos y

externos. En este sentido solo se pudieron atender 8 solicitudes de 100 programadas para el ejercicio 2020, lo anterior como resultado de dar cumplimiento a las medidas sanitarias que con motivo de la pandemia causada por Covid-19, que limitó la realización de eventos y concentración de personas en espacios cerrados.

Integrar el Programa Anual de Adquisiciones, Arrendamientos y Servicios para Presentarlos al Comité de Adquisiciones del IHAEM

La meta comprende el conjunto de acciones que coadyuvan en la ejecución de los programas, mediante el otorgamiento oportuno y racional de recursos materiales y técnicos a las diferentes unidades administrativas; así como la implantación y actualización de instrumentos y mecanismos administrativos que permitan el eficaz cumplimiento de las funciones del Instituto, para lo cual durante el ejercicio 2020, se integró el programa anual de adquisiciones, arrendamientos y servicios, cumpliendo con la meta programada al 100 por ciento.

010301010304 INFORMACIÓN, PLANEACIÓN, CONTROL Y EVALUACIÓN DE PROGRAMAS DE INSTRUMENTACIÓN DE LAS POLÍTICAS GUBERNAMENTALES

Actualizar la Información Contendida en el Sistema de Información Estadística del Informe de Gobierno

Una herramienta de gran utilidad para la planeación en el Estado de México, es el Sistema Integral de Planeación y Evaluación del Gobierno del Estado de México (SIPEGEM), alineado al Sistema de Información Estadística del Informe de Gobierno (SIEIG), por ello la importancia de que en un trabajo conjunto y coordinado se actualice de forma periódica la información contenida en dicho Sistema que coadyuve en la comprensión del territorio y la realidad de la Entidad, en este sentido se realizaron 6 actualizaciones, cumpliendo la meta al 100 por ciento.

Analizar la Información para Realizar la Planeación, el Control y la Evaluación de los Proyectos y las Metas del IHAEM

Con el objeto de contribuir a una administración pública moderna, el IHAEM fomenta una cultura de control preventivo, que tiene la finalidad de alcanzar los objetivos institucionales, además de promover la eficacia para el control y la evaluación; la Unidad de Planeación e Igualdad de Género (UPIG), realizó, validó y presentó en tiempo y forma cada uno de los reportes del Avance de Metas Trimestral, cumpliendo con la meta programada de 4 reportes al 100 por ciento.

Atender y Mantener Actualizada la Página de Acceso a la Información Pública de Oficio del IHAEM

En lo que respecta a esta meta, se logró actualizar de forma sistemática el IPOMEX, al realizarse las 12 actualizaciones programadas, cumpliendo la meta al 100 por ciento, con la finalidad de tener informada a la ciudadanía sobre las responsabilidades, procedimientos, reglas, normas y demás información que se genera, en un marco de abierta participación social y escrutinio público, garantizando la protección de los datos personales en posesión del sujeto obligado.

Recibir, Tramitar y Dar Respuesta a las Solicitudes de Acceso a la Información Pública Ingresadas en el IHAEM

En atención a la cultura de la transparencia y garantizar el derecho humano de acceso a la información pública, a través del cual, toda persona puede buscar o acceder a la información generada o en manos del Estado, se

vigila de forma cotidiana el Sistema de Acceso a la Información Mexiquense (Infomex–Saimex), el cual facilita el registro de las solicitudes de información y provee los elementos necesarios para su seguimiento, desde la presentación de cada solicitud hasta su resolución, de esta forma se atendieron 90 solicitudes ingresadas hasta su conclusión, logrando cumplir a la meta programada.

Presentar el Informe de Actividades del Vocal Ejecutivo y los Estados Financieros al Consejo Directivo del IHAEM

Mediante el seguimiento, control y evaluación de la gestión pública, se asegura mayor transparencia y una actuación ética y eficaz. En este sentido, la Vocalía Ejecutiva presentó conforme a sus atribuciones en las Sesiones Ordinarias del Consejo Directivo, en su modalidad de Comisión Permanente su Informe de Actividades (6), así como, los respectivos estados financieros (7), para ser aprobados. Cumpliendo la meta programada al 100 por ciento.

Capacitar al Personal del IHAEM en Materia de Ética Pública, Hostigamiento Sexual, Prevención y Erradicación de la Violencia y Equidad de Género

La meta contempla las acciones encaminadas a atender oportuna y diligentemente la capacitación, promoción, difusión y divulgación entre el personal del Instituto sobre temas de Igualdad de Género y Conducta Ética, necesarias en el servicio público como un mecanismo para fortalecer y consolidar el conocimiento en derechos humanos, prevenir los actos de corrupción y conflictos de intereses, así mismo del respeto a los derechos de hombres y mujeres; con la finalidad de asegurar una sociedad igualitaria, prevenir los delitos y combatir la desigualdad, para lo cual se impartieron 10 cursos sobre diferentes temas, cumpliendo la meta programada al 100 por ciento.

Atender y Dar Seguimiento a los Recursos de Revisión Presentados ante el INFOEM

La meta integra el conjunto de actividades encaminadas a dar atención a esta garantía secundaria mediante la cual se pretende reparar cualquier posible afectación al derecho de acceso a la información pública, siempre garantizando la protección de la información clasificada y de los datos personales, para lo cual durante el ejercicio 2020, se atendieron 14 acciones presentadas, cumpliendo la meta al 100 por ciento.

01030401 DESARROLLO DE LA FUNCIÓN PÚBLICA Y ÉTICA EN EL SERVICIO PÚBLICO

010304010101 FISCALIZACIÓN, CONTROL Y EVALUACIÓN INTERNA DE LA GESTIÓN PÚBLICA

Realizar Auditorías, con el Propósito de Verificar el Cumplimiento del Marco Normativo que Regula el Funcionamiento de las Dependencias y Organismos Auxiliares del Ejecutivo Estatal y los Ayuntamientos

Es el medio por el cual se verifica la observancia a disposiciones normativas, para el ejercicio adecuado del presupuesto del Instituto (auditoría financiera), así como para vigilar el cumplimiento de objetivos, funciones, programas, proyectos, metas, procedimientos y controles internos de las unidades administrativas que integran el Instituto (auditoría administrativa). En el periodo que se informa se realizaron 6 auditorías, alcanzando la meta programada de 7 auditorías en 85.7 por ciento.

Realizar Evaluaciones para Determinar el Grado de Eficacia y Eficiencia en los Procesos, así como en el Desempeño Institucional de las Dependencias y Organismos Auxiliares del Ejecutivo Estatal

El objetivo de la evaluación, es verificar en términos de eficacia, eficiencia y economía, la ejecución de los programas, proyectos o servicios y determinar la congruencia con sus objetivos, estrategias y líneas de acción, de los planes de desarrollo nacional y estatal; así como para medir la satisfacción de los usuarios/ciudadanos. Al respecto, se informa que la evaluación al desempeño institucional se realizó al servicio de proporcionar asesoría, apoyo técnico e informático para el óptimo aprovechamiento de los Sistemas que opera el IHAEM, a la Unidad de Informática; del 1° de julio al 30 de noviembre de 2020, dando cumplimiento al programa operativo autorizado para el ejercicio 2020.

Realizar Inspecciones a Rubros Específicos en las Dependencias, Organismos Auxiliares del Ejecutivo Estatal y en su caso Ayuntamientos, con el Propósito de Constatar el Cumplimiento del Marco Normativo que lo Regula

Las inspecciones, tienen como propósito verificar física o documentalmente, aspectos relacionados con la información financiera, programática, presupuestal o patrimonial; así como de actividades o procedimientos sustantivos y adjetivos, a fin de constatar que estos den cumplimiento, se registren o desarrollen de conformidad con las disposiciones normativas vigentes. En este sentido se realizaron 17 inspecciones, conforme a lo programado.

Participar en Testificaciones, con el Propósito de Asegurarse que los Actos Administrativos se Realicen Conforme a la Normatividad Vigente

Durante el ejercicio 2020 se participó en 245 testificaciones, en las cuales se vigiló el apego a disposiciones normativas en los actos de entrega recepción de oficinas; cumplimiento del Protocolo de actuación de servidores públicos que intervienen en contrataciones públicas; así como para dejar constancia de hechos ocurridos en los siniestros y destino final de bienes muebles propiedad del Instituto, lo anterior mediante la elaboración y validación del acta correspondiente.

Participación del Órgano Interno de Control en Reuniones que por Mandato Legal o Disposición Administrativa así lo Requiera

Con la finalidad de verificar que, en las sesiones convocadas por los Comités Internos constituidos en el Instituto, se apeguen y desarrollen conforme a la normatividad correspondiente, se tuvo participación en 45 sesiones, principalmente en, Comité de Adquisiciones y Servicios, Comité de Transparencia, Comité Interno de Mejora Regulatoria, Comité de Control y Desempeño Institucional, Comité de Ética, Comité Técnico de Becas, entre otros, alcanzando la meta al 100 por ciento.

01030402 SISTEMA ANTICORRUPCIÓN DEL ESTADO DE MÉXICO Y MUNICIPIOS

010304020204 INVESTIGACIÓN DE FALTAS ADMINISTRATIVAS

Recibir las Denuncias Derivadas de las Presuntas Faltas Administrativas, así como las Sugerencias y Reconocimientos Presentados por los Interesados Relacionados con la Prestación del Servicio Público

La meta es el conjunto de acciones que integran un procedimiento debidamente fundado y motivado, para investigar presuntas responsabilidades por faltas administrativas en que incurran servidores públicos y

particulares relacionados con hechos de corrupción, que deriven de denuncias, auditorías practicadas por autoridad competente y actuaciones de oficio y en su caso, determinar su calificación como graves o no graves, mismas que se reciben principalmente a través del Sistema de Atención Mexiquense (SAM), por correo electrónico y de forma presencial. Durante el ejercicio 2020, se recibieron 10 denuncias, alcanzando la meta al 100 por ciento.

Atender las Denuncias Presentadas por los Interesados

Las denuncias que se reciben, se les otorga un seguimiento a través del procedimiento de investigación de presuntas faltas administrativas hasta su total conclusión. Al respecto, durante el ejercicio 2020 fueron atendidas las 10 denuncias recibidas, alcanzando la meta al 100 por ciento.

Integrar Expedientes Derivados de la Presunta Responsabilidad Administrativa

La integración de expedientes derivados de la presunta responsabilidad administrativa, tiene como finalidad, recabar la información competente, suficiente, relevante y útil, que dé certeza de la comisión de una presunta falta administrativa, por lo que en el ejercicio 2020 se integraron los 4 expedientes de presuntas faltas administrativas programados, alcanzando la meta al 100 por ciento.

Elaborar el Informe de Presunta Responsabilidad Administrativa

El informe, es el instrumento en el que se describen los hechos relacionados con alguna de las faltas señaladas en la Ley de Responsabilidades Administrativas del Estado de México y Municipios, exponiendo de forma documentada con las pruebas y fundamentos, los motivos y presunta responsabilidad del servidor público o de un particular en la comisión de faltas administrativas. En ese sentido, en el año 2020 se elaboraron 4 informes, los cuales fueron remitidos a la autoridad Substanciadora, para su seguimiento, alcanzando la meta al 100 por ciento.

01050201 IMPULSO AL FEDERALISMO Y DESARROLLO MUNICIPAL

010502010101 COORDINACIÓN DE OPERACIÓN REGIONAL

Registrar y Dar Seguimiento a los Acuerdos Derivados de las Reuniones Hacendarias y en las Sesiones del Consejo Directivo

Derivado de la celebración de las reuniones hacendarias, se elaboraron 30 actas, en las que se registraron 81 acuerdos que refieren asuntos de interés común de las administraciones municipales, a los que se dio atención oportuna y seguimiento hasta su conclusión, superando la meta programada de 77 acuerdos en 5.2 por ciento.

Generar, Mantener y/o Ampliar Vínculos con Dependencias Gubernamentales para Impulsar el Intercambio de Información en Materia Hacendaria

Con la finalidad de innovar, modernizar y fortalecer a las administraciones municipales de la Entidad a través del intercambio en materia académica, de investigación y de experiencias hacendarias, se generaron vínculos de colaboración con instituciones estatales, nacionales e internacionales, en este sentido el Instituto Hacendario del Estado de México durante el ejercicio 2020 realizó 81 documentos, superando la meta programada de 79 documentos en 2.5 por ciento.

Promover la Participación de los Servidores Públicos de la Entidad en el Fortalecimiento del Sistema Estatal de Coordinación Hacendaria

En el periodo de enero-diciembre mediante convocatoria se registró la asistencia y participación en las reuniones de coordinación hacendaria que promueve el IHAEM, de 7 mil 564 servidores públicos hacendarios municipales y estatales, superando la meta programada de 7 mil 500 servidores públicos en 0.9 por ciento, con esto se coadyuva a fortalecer el Sistema de Coordinación Hacendaria del Estado de México con sus Municipios.

Promover y Difundir Información Hacendaria de Interés para las Autoridades Municipales

Para fortalecer las haciendas públicas municipales, se promueve y difunde información normativa, técnica y administrativa vigente en la materia, a fin de que las administraciones municipales lleven a cabo el desarrollo técnico y administrativo de sus haciendas. Al respecto se integraron y difundieron 100 documentos, dando cumplimiento al 100 por ciento de la meta programada.

Realizar Visitas de Trabajo a los Municipios para Promover y Difundir los Productos y Servicios Institucionales

Con la finalidad de generar mayor presencia del Instituto en los municipios de la Entidad, así como cercanía y coordinación en acciones conjuntas; se llevaron a cabo 379 visitas de trabajo para coordinar acciones en favor del fortalecimiento del Sistema de Coordinación Hacendaria; asimismo a efecto de brindarles información sobre los productos y servicios que en materia hacendaria ofrece el Instituto; esta meta vio limitado su cumplimiento al alcanzar solo el 92 por ciento de la meta programada de 410 visitas, esto como resultado de dar observancia a las medidas sanitarias implementadas con motivo de la pandemia por el virus Covid-19.

010502010102 ACTUALIZACIÓN COORDINADA DEL MARCO JURÍDICO HACENDARIO

Emitir Opiniones Jurídicas sobre la Aplicación e Interpretación de la Legislación Hacendaria Federal, Estatal y Municipal

Esta meta incluye acciones para brindar información, orientación y asesoría especializada, ampliando los elementos que apoyen la toma de decisiones de los titulares de las haciendas municipales principalmente, para el cumplimiento eficiente y eficaz de sus funciones sustantivas al coadyuvar con la interpretación y aplicación de las diversas disposiciones hacendaria y administrativas que sustentan su marco jurídico, en este sentido se atendieron 14 solicitudes por parte de servidores públicos municipales, las cuales se emitieron y remitieron oportunamente; dando cumplimiento al 100 por ciento de la meta programada.

Asesorar a los Municipios en Materia Jurídica, Administrativa y Hacendaria

En lo relativo a asesorías, en el periodo que se informa, se proporcionaron un total de 632 asesorías jurídicas y asistencias técnicas en materia jurídica, administrativa y hacendaria a consultas formuladas por servidores públicos municipales, solicitadas de manera personal en las oficinas del Instituto, vía telefónica y en las reuniones hacendaria regionales, superando la meta programada de 620 asesorías en 1.9 por ciento, derivado de la necesidad e interés de los servidores públicos por conocer la normatividad relativa al cumplimiento del quehacer hacendario, y correlativamente a la adecuada implementación de acciones que les permitan fortalecer las haciendas municipales; así como, en seguimiento a los compromisos contraídos con las diversas instancias gubernamentales para el cumplimiento de sus objetivos.

Elaborar Proyectos Unificados de Ley de Ingresos de los Municipios; así como de Reformas, Adiciones y/o Derogaciones al Código Financiero del Estado de México y Municipios, y otros Ordenamientos Jurídicos

En coordinación con los tesoreros municipales, representantes de dependencias estatales y del Poder Legislativo del Estado, que forman parte de las comisiones temáticas durante el ejercicio 2020, se dio puntual a la meta consistente en la formulación de 2 Proyectos Unificados, el de Ley de Ingresos de los Municipios del Estado de México, y el de reformas, adiciones y/o derogaciones al Código Financiero del Estado de México y Municipios, en sus apartados de aplicación municipal para el Ejercicio Fiscal del año 2021; los cuales fueron aprobados con el consenso de los presidentes y tesoreros municipales, en la XXI Reunión Estatal de Servidores Públicos Hacendarios constituida en XXI Asamblea Anual Ordinaria del Consejo Directivo del IHAEM.

Promover y Coordinar la Participación de los 125 Municipios, a través de Comisiones Temáticas, para Elaborar las Propuestas de Modificación al Marco Normativo

Para el año 2020 se aprobó la creación e integración de 5 Comisiones Temáticas y 4 grupos de trabajo, siendo los foros donde los servidores públicos municipales tienen la oportunidad de presentar las propuestas que podrían modificar, en su caso, el marco normativo municipal para realizar mejor sus funciones; la meta se cumplió de manera favorable, logrando realizar las 45 reuniones que se tenían programadas, y en las que participaron los representantes de las siete regiones hacendarias, así como servidores públicos de diversas dependencias del Gobierno Estatal; dando cumplimiento a la meta al 100 por ciento.

Apoyar a las Administraciones Municipales en la Integración y Actualización de Instrumentos Jurídico-Administrativos

En lo que respecta a esta meta, se logró la consolidación de 45 instrumentos jurídico- administrativos, los cuales se integran por manuales de organización y de procedimientos para tesorerías municipales, organismos DIF y de Agua, así como reglamentos orgánicos de la administración municipal. Esta meta se logró alcanzar al 100 por ciento, al existir interés por parte de los municipios, para apoyarles en la integración de manuales de organización y procedimientos de diversas áreas de la administración municipal.

Elaborar Convenios de Colaboración a Celebrar por el IHAEM con Universidades, Instituciones, Organismos Públicos o con el Sector Privado

Como resultado de las actividades efectuadas por el Instituto, inherentes al cumplimiento de su objeto y, para fortalecer los lazos institucionales con otras organizaciones y dependencias se suscribieron 7 convenios de colaboración académica y administrativa, alcanzando la meta programada al 100 por ciento.

010502010201 CAPACITACIÓN Y PROFESIONALIZACIÓN HACENDARIA

Certificar en Competencias Laborales Mediante la Comisión Certificadora de Competencia Laboral para el Servicio Público del Estado de México

En cumplimiento a lo estipulado en la Ley Orgánica Municipal, referente a la certificación por competencias laborales de los principales perfiles municipales, durante el ejercicio 2020, el Estado de México, continuo con el liderazgo en la implementación y operación del modelo de certificación de competencias en todo el país,

derivado de las acciones implementadas para consolidar el modelo de Gestión de Recursos Humanos por Competencias, teniendo como resultado la certificación de 223 candidatos, con base en las Normas Institucionales de Competencia Laboral, que desarrolla y opera el Instituto Hacendario del Estado de México; esta meta se vio limitada para lograr su cumplimiento alcanzando solo el 23 por ciento de la meta programada de 1,000 certificados, lo anterior, fue como resultado de dar observancia a las medidas sanitarias implementadas que con motivo de la pandemia Covid-19.

Impartir la Maestría en Hacienda Pública a través del Colegio de Estudios Hacendarios del Estado de México

El Colegio de Estudios Hacendarios (CEHEM), plantel educativo del Instituto Hacendario del Estado de México, sigue a la vanguardia al atender la demanda en estudios de posgrado en la modalidad escolarizada de la maestría en materia hacendaria, contribuyendo a la formación de servidores públicos hacendarios especializados, íntegros, éticos, con vocación de servicio y pasión por la función pública, para que desempeñen con conocimiento, actitud proactiva y aptitud técnica, el ejercicio de la función hacendaria, como investigadores, docentes o funcionarios, alcanzando dominio pleno para el trabajo en equipo y alta competitividad. Durante el mes de mayo se cumplió al 100 por ciento con la meta anual, al dar inicio la Décima Primera Promoción de la Maestría, integrada por 24 alumnos.

Organizar Diplomados en Materia Hacendaria

Los diplomados que se imparten el IHAEM, se encuentran alineados a las Normas Institucionales de Competencia Laboral, con el objetivo brindar la base de conocimientos, habilidades y aptitudes a los candidatos que realizaron o van a realizar el proceso de evaluación para la certificación, y necesitan de este apoyo para continuar con su certificación; de esta durante el ejercicio 2020, se efectuaron un total de 37 diplomados, casi la totalidad de ellos se desarrolló utilizando las nuevas tecnologías de la información, con ello se alcanzó al 100 por ciento lo programado.

Promover la Asistencia de Servidores Públicos a las Actividades de Divulgación, Capacitación y de Formación en Materia Hacendaria

Esta meta comprende el conjunto de actividades y herramientas para coadyuvar a formar servidores públicos profesionales, capaces y con conocimientos para el manejo y operación adecuado de los recursos, contribuyendo así al desarrollo de las funciones de recaudación, fiscalización, cobranza, planeación, presupuestación, ejercicio y control; así como sensibilizar el desarrollo de habilidades que permitan un cambio de actitud, para generar y poner en práctica acciones innovadoras que propicien un crecimiento personal, mayor integración y mejorar el rendimiento individual y grupal, el compromiso del Instituto Hacendario, refiere, facilitar el quehacer de los servidores públicos municipales en sus responsabilidades, en este sentido durante el ejercicio 2020, se apoyó a las administraciones municipales en el fortalecimiento de su capital humano, para ello se realizaron 17 eventos con un registro de asistencia de 2 mil 329 servidores públicos municipales y estatales; esta meta solo alcanzando un cumplimiento de apenas el 20 por ciento de la meta programada de 12 mil servidores públicos capacitados de forma presencial, lo anterior, fue como resultado de dar observancia a las medidas sanitarias implementadas por la pandemia de Covid-19, que limitó la realización de eventos masivos y el número de participantes en los mismos.

Convocar a los Servidores Públicos Municipales a Capacitarse en el Esquema Semipresencial y/o a Distancia

La meta comprende el conjunto de actividades y herramientas para capacitar a distancia, coadyuvando a que la actuación de los servidores públicos principalmente municipales, sea eficaz, eficiente y transparente, a fin de generar resultados con apego a los principios de legalidad, objetividad, profesionalismo, honradez, lealtad, imparcialidad, eficiencia, eficacia, equidad, transparencia, economía, integridad, que les permita tomar decisiones sobre la aplicación de los recursos con el objeto de mejorar la calidad del servicio público, por lo que a partir del mes de marzo y derivado de la contingencia sanitaria ocasionada por la pandemia Covid-19, se hizo uso de las nuevas tecnologías de la información para lograr cumplir los objetivos del Instituto de tal forma que se realizaron 88 eventos de forma virtual con la participación de 9 mil 133 servidores públicos, dando cumplimiento a la meta programada.

Evaluar a Servidores Públicos en Competencias Laborales Mediante la Comisión Certificadora de Competencia Laboral para el Servicio Público del Estado de México

Esta meta comprende las acciones que se llevan a cabo para iniciar el proceso de certificación por competencias laborales de los principales perfiles municipales, que por la naturaleza de sus funciones, son sujetos a una certificación conforme lo estipula la Ley Orgánica Municipal; para lo cual, durante el ejercicio 2020, se dió atención de 825 candidatos a evaluarse, con base en alguna de las Normas Institucionales de Competencia Laboral, que desarrolla y opera el Instituto Hacendario del Estado de México; superando la meta programada de 810 candidatos en 1.9 por ciento, aun cuando se vió afectada como consecuencia de dar observancia a las medidas sanitarias implementadas con motivo de la pandemia de Covid-19.

Elaborar y Presentar el Programa Anual de Becas al Comité Técnico de Becas

El proyecto tiene por objeto instrumentar el programa de becas que coadyuve a que los servidores públicos hacendarios puedan acceder a la oferta educativa y logren incrementar sus capacidades intelectuales y profesionales; así como, impulsar la generación de investigaciones que contribuyan al desarrollo y fortalecimiento de la hacienda pública mediante la capacitación y profesionalización; cumpliendo al 100 por ciento con la meta programada.

010502010202 GENERACIÓN Y DIFUSIÓN DE INFORMACIÓN, ESTUDIOS Y PROYECTOS

Asesorar Técnica y Administrativamente a las Administraciones Públicas Municipales para Eficientar la Gestión Hacendaria Municipal

Con el objeto de coadyuvar al fortalecimiento y al desarrollo de la hacienda pública municipal, el Instituto Hacendario del Estado de México suministra los servicios de asesorías y asistencia técnica, al personal de la Tesorería y áreas de Planeación, lo cual resulta fundamental para los municipios ya que los conocimientos y experiencia compartidos, incide positivamente en la implementación de políticas públicas municipales, por lo que durante el ejercicio 2020, se registró un total de 459 asesorías personalizadas sobre temas como:

- Metodología del Marco Lógico.
- Modificaciones a las Matrices de Indicadores para Resultados Municipales.
- Finanzas Públicas.

- Elaboración del Programa Anual Municipal de Evaluación.
- Presupuesto basado en Resultados (PbR).
- Instalación del Proyecto Piloto del Sistema de Presupuesto Basado en Resultados.
- Propuestas de Modificaciones a la MIR.
- Programas Presupuestarios Municipales 2020.
- Términos de Referencias para la Evaluación de Consistencia y Resultados.
- Consultoría para la Aplicación de la Evaluación a Programas Presupuestarios.

Elaborar Investigaciones y Estudios Hacendarios a Nivel Federal, Estatal y Municipal para Contribuir a la Modernización y Mejora de la Hacienda Pública Municipal

La meta comprende los procesos para el desarrollo de investigaciones y estudios sobre temas sobresalientes que permitan atender las estrategias relacionadas al fortalecimiento de la administración hacendaria, y la profesionalización de los servidores públicos, así como disponer de información estratégica para derivar proyectos de desarrollo financiero y administrativo municipales, para lo cual durante el ejercicio 2020, se realizaron los 6 estudios programados, alcanzando la meta al 100 por ciento.

Los estudios realizados fueron los siguientes:

- Profesionalización y Fortalecimiento de la Hacienda Pública, Instituto Hacendario.
- El Sistema de Coordinación Hacendaria del Estado de México y Municipios. Una Contribución al Federalismo Hacendario en México.
- El Gobierno Digital en la Gestión Municipal. Algunas Ideas para su Aprovechamiento.
- Taxonomía Organizacional y del Factor Humano que Interviene en la Administración Pública Municipal del Estado de México.
- La Ética Pública en la Profesionalización de las Personas Servidoras Públicas que Participan en Procedimientos de Contratación Pública en los Municipios del Estado de México.
- Impulso al Federalismo y Desarrollo Municipal: Análisis e Intervención de la Práctica Institucional.

Publicar y Difundir Documentos en Temas de la Hacienda Pública a Través de Plataformas Tecnológicas y Sitio Web para Promover el Conocimiento Hacendario

Para promover los conocimientos en relación a la hacienda pública, como mecanismo para fortalecer y consolidar a la administración hacendaria y la profesionalización de los servidores públicos en la materia, durante el ejercicio 2020, se publicaron 68 documentos de investigación y técnicos, superando la meta programada de 65 documentos en 4.6 por ciento.

Se publicó la revista Foro Hacendario en sus números 80, 81, 82 y 83 de manera trimestral en 2020, los Boletines Informativos Semanal y Mensual que integran noticias relevantes en materia de finanzas, el Catálogo de Investigaciones Hacendarias, Segunda Edición, además de cuatro libros de investigación y tres guías técnicas.

Realizar Jornadas de Asistencia Técnica para el Intercambio de Información sobre Practicas Hacendarias

Con el objeto de establecer mecanismos permanentes de comunicación de las dependencias y entidades del gobierno del Estado con las administraciones municipales para abordar temas de interés general inherentes a la actividad municipal, donde participan especialistas en la materia, para debatir y dar solución a la problemática

que formulan los ayuntamientos en el ejercicio de sus funciones, durante el ejercicio 2020, se realizaron los 14 eventos programados, alcanzando la meta al 100 por ciento.

Coordinar la Dictaminación Técnica y Metodológica de Proyectos para el Otorgamiento de Becas de Investigación

Con el objetivo de incentivar la investigación relativa a la función hacendaria, en apego a las líneas temáticas determinadas por el Instituto Hacendario del Estado de México, mediante convocatoria se invita a investigadores, académicos, especialistas hacendarios y docentes que deseen obtener una beca para realizar investigaciones en materia hacendaria, pudiendo participar servidores públicos, federales, estatales y municipales, especialistas hacendarios, docentes y graduados del Colegio de Estudios Hacendarios, con experiencia comprobable en materia hacendaria, durante el ejercicio 2020, se realizó el proceso de dictaminación de los protocolos de investigación participantes en la Convocatoria de Becas de Investigación 2020, en el mes de julio, logrando el cumplimiento de la meta al 100 por ciento.

Suministrar Información Estadística y Financiera Hacendaria a los Municipios

Con el objetivo de difundir entre los ayuntamientos, instrumentos que sirvan para fundamentar la toma de decisiones en materia de planeación financiera y presupuestal, así como también, suministrar fundamentos que coadyuven al mejoramiento de los métodos utilizados en los registros contables y estadísticos y con el propósito de aportar elementos que permitan una hacienda pública más eficiente y eficaz en el manejo de los recursos públicos, se elaboraron los 429 documentos de análisis, logrando alcanzar la meta programada.

Cabe destacar que, utilizando la información contenida en el Sistema de Información Estadística Hacendaria, el IHAEM elabora las Cartas Estadísticas Hacendarias (CEH) como un documento que analiza el comportamiento financiero y presupuestario de los municipios, el objetivo de generar las CEH es presentar a las autoridades correspondientes información que les permita conocer el comportamiento histórico y actual de sus municipios, para que tengan un panorama amplio que les facilite la planeación y toma de decisiones, y así puedan lograr un buen desempeño administrativo, en beneficio de su población. Esta información puede ser consultada en la liga: <http://ihaem.edomex.gob.mx/cartas-estadisticas-hacendarias>.

03080201 DESARROLLO TECNOLÓGICO APLICADO

030802010105 DESARROLLO TECNOLÓGICO Y VINCULACIÓN

Administrar y Actualizar el Sistema Integral de Administración Tributaria Municipal COBRA

La meta incluye acciones orientadas a modernizar la funcionabilidad del Sistema Integral de Administración Tributaria Municipal, que considera la implementación de nuevas herramientas tecnológicas, así como adecuarlo a las nuevas disposiciones normativas publicadas en la Gaceta del Gobierno, para el cobro de los impuestos y servicios que presta el ayuntamiento, garantizando la viabilidad del Sistema, la seguridad de la base de datos, para la prestación de un servicio ágil y eficiente de cobro, para lo cual durante el ejercicio 2020, se instaló la versión actualizada para su operación en equipos de 75 municipios, alcanzando la meta programada al 100 por ciento.

Capacitar a los Servidores Públicos para Operar el Sistema de Planeación, Programación y Presupuesto Municipal y Sistema Integral de Administración Tributaria Municipal COBRA

Con la finalidad de ampliar la cobertura de la capacitación y difusión, para poner a disposición de un mayor número de administraciones municipales las innovaciones generadas tendientes a impulsar el gobierno

electrónico; contribuyendo a la automatización de procesos y al desarrollo de sistemas, basados en tecnología de punta, que permita a los servidores públicos municipales hacer eficiente la gestión interna y contribuir al mejoramiento de la planeación municipal y al cobro de contribuciones, en el periodo que se informa, se realizaron los 16 cursos programados, alcanzando la meta al 100 por ciento.

Diseñar Material Gráfico y Audiovisual en Apoyo a las Actividades Sustantivas del IHAEM

La meta engloba las acciones enfocadas a planear las estrategias de comunicación, la selección de medios, el diseño y la difusión de mensajes institucionales, orientadas a proporcionar información suficiente, veraz y oportuna sobre el quehacer del Instituto, mediante herramientas tecnológicas, creando conceptos gráficos y audiovisuales institucionales, para llegar a los usuarios y conseguir que el mensaje impacte; derivado de los diseños realizados por la contingencia sanitaria provocada por el virus COVID-19, la meta se superó en 3 por ciento, al lograr realizar 62 acciones de 60 programadas.

Proporcionar Asesoría, Apoyo Técnico e Informático para el Óptimo Aprovechamiento de los Sistemas que Opera el IHAEM

Con el objeto de otorgar orientación, asesoría, asistencia técnica, a fin de optimizar la infraestructura de cómputo y telecomunicaciones del Instituto, así como ampliar la cobertura de conectividad digital y el mantenimiento a la disponibilidad de la red de voz y datos, que garantice un eficiente intercambio de información entre los servidores públicos que laboran en el IHAEM, además de consolidar una cultura de la prevención, se capacitó al personal para implementar el uso de nuevas herramientas tecnológicas para el desarrollo del trabajo, superando la meta programada al alcanzar 46 asesorías de 44 programadas, derivado de los diseños realizados por la contingencia sanitaria provocada por el COVID-19.

Proporcionar Mantenimiento Preventivo y Correctivo al Hardware y Software del IHAEM, a Efecto de Garantizar su Óptimo Funcionamiento

Con la finalidad de mantener el control, evaluación y mantenimiento del software, hardware, telecomunicaciones y tecnologías de la información que se operan en apoyo para el desarrollo de las actividades administrativas que realiza el personal, y que coadyuvan a un óptimo desarrollo de las funciones del instituto, durante el ejercicio 2020, se logró atender 82 solicitudes de mantenimiento, superando la meta programada de 80 solicitudes en 2.5 por ciento.

Administrar y Actualizar el Sistema de Planeación, Programación y Presupuestación Municipal

Con el propósito de brindar facilidades a los servidores públicos municipales encargado del proceso presupuestal, durante el ejercicio 2020, se cargó el Sistema de Planeación, Programación y Presupuestación Municipal en 10 municipios en prueba piloto, ya que dicho sistema, apoya al proceso de planeación, control y ejercicio del gasto municipal, conforme a lo estipulado en el Manual para la Planeación, Programación y Presupuesto de Egresos Municipal, alcanzando la meta programada al 100 por ciento.

| Instituto Hacendario del Estado de México | | | | | | | | | | | | | |
|--|-----|----|----|----|----|---|------------------|------------|-----------|----------|------------------|----------|------|
| Avance Operativo - Programático y Presupuestal | | | | | | | | | | | | | |
| Enero - Diciembre de 2020 | | | | | | | | | | | | | |
| M E T A S | | | | | | | | | | | | | |
| P R E S U P U E S T O 2 0 2 0 | | | | | | | | | | | | | |
| (Miles de Pesos) | | | | | | | | | | | | | |
| FIN | FUN | SF | PP | SP | Pr | DESCRIPCIÓN | UNIDAD DE MEDIDA | PROGRAMADO | ALCANZADO | AVANCE % | AUTORIZADO ANUAL | EJERCIDO | % |
| GOBIERNO CAPAZ Y RESPONSABLE | | | | | | | | | | | | | |
| COORDINACIÓN DE LA POLÍTICA DE GOBIERNO | | | | | | | | | | | | | |
| CONDUCCIÓN DE LAS POLÍTICAS GENERALES DE GOBIERNO | | | | | | | | | | | | | |
| 01 | 03 | 01 | 01 | 03 | 03 | CONTROL, SEGUIMIENTO ADMINISTRATIVO Y DE SERVICIO DE LAS POLÍTICAS GUBERNAMENTALES | | | | | 7,440.4 | 5,787.1 | 77.8 |
| | | | | | | Coordinar, Consolidar y Elaborar los Informes del Avance Programático y Presupuestal del IHAEM | Reporte | 12 | 12 | 100.0 | | | |
| | | | | | | Elaborar, Analizar, Consolidar e Informar Sobre los Estados Financieros del IHAEM | Reporte | 12 | 12 | 100.0 | | | |
| | | | | | | Coordinar y Controlar las Acciones en Materia de Adquisición y Suministro Oportuno de Materiales, Bienes de Consumo, Mobiliario y Equipo que Coadyuven al Cumplimiento de los Programas o Proyectos a Cargo del IHAEM | Acción | 85 | 77 | 90.6 | | | |
| | | | | | | Llevar a Cabo el Programa Anual de Capacitación del Personal del IHAEM | Programa | 1 | 1 | 100.0 | | | |
| | | | | | | Proporcionar el Apoyo Requerido por las Distintas Unidades Administrativas del Instituto para la Ejecución de Actos y Eventos Especiales | Solicitud | 100 | 8 | 8.0 | | | |
| | | | | | | Integrar el Programa Anual de Adquisiciones, Arrendamientos y Servicios para Presentarlos al Comité de Adquisiciones del IHAEM | Programa | 1 | 1 | 100.0 | | | |
| 01 | 03 | 01 | 01 | 03 | 04 | INFORMACIÓN, PLANEACIÓN, CONTROL Y EVALUACIÓN DE PROGRAMAS DE INSTRUMENTACIÓN DE LAS POLÍTICAS GUBERNAMENTALES | | | | | 5,914.7 | 3,831.3 | 64.8 |
| | | | | | | Actualizar la Información Contendida en el Sistema de Información Estadística del Informe de Gobierno | Reporte | 6 | 6 | 100.0 | | | |
| | | | | | | Analizar la Información para Realizar la Planeación, el Control y la Evaluación de los Proyectos y las Metas del IHAEM | Reporte | 4 | 4 | 100.0 | | | |
| | | | | | | Atender y Mantener Actualizada la Página de Acceso a la Información Pública de Oficio del IHAEM | Reporte | 12 | 12 | 100.0 | | | |
| | | | | | | Recibir, Tramitar y Dar Respuesta a las Solicitudes de Acceso a la Información Pública Ingresadas en el IHAEM | Solicitud | 90 | 90 | 100.0 | | | |
| | | | | | | Presentar el Informe de Actividades del Vocal Ejecutivo y los Estados Financieros al Consejo Directivo del IHAEM | Informe | 13 | 13 | 100.0 | | | |
| | | | | | | Capacitar al Personal del IHAEM en Materia de Ética Pública, Hostigamiento Sexual, Prevención y Erradicación de la Violencia y Equidad de Género | Curso | 10 | 10 | 100.0 | | | |
| | | | | | | Atender y Dar Seguimiento a los Recursos de Revisión Presentados ante el INFOEM | Acción | 14 | 14 | 100.0 | | | |
| DESARROLLO DE LA FUNCIÓN PÚBLICA Y ÉTICA EN EL SERVICIO PÚBLICO | | | | | | | | | | | | | |
| 01 | 03 | 04 | 01 | 01 | 01 | FISCALIZACIÓN, CONTROL Y EVALUACIÓN INTERNA DE LA GESTIÓN PÚBLICA | | | | | 1,867.4 | 1,790.8 | 95.9 |
| | | | | | | Realizar Auditorías, con el Propósito de Verificar el Cumplimiento del Marco Normativo que Regula el Funcionamiento de las Dependencias y Organismos Auxiliares del Ejecutivo Estatal y los Ayuntamientos | Auditoría | 7 | 6 | 85.7 | | | |
| | | | | | | Realizar Evaluaciones para Determinar el Grado de Eficacia y Eficiencia en los Procesos, así como en el Desempeño Institucional de las Dependencias y Organismos Auxiliares del Ejecutivo Estatal | Evaluación | 1 | 1 | 100.0 | | | |
| | | | | | | Realizar Inspecciones a Rubros Específicos en las Dependencias, Organismos Auxiliares del Ejecutivo Estatal y en su Caso Ayuntamientos, con el Propósito de Constatar el Cumplimiento del Marco Normativo que lo Regula | Inspección | 17 | 17 | 100.0 | | | |
| | | | | | | Participar en Testificaciones con el Propósito de Asegurarse que los Actos Administrativos se Realicen Conforme a la Normatividad | Testificación | 241 | 245 | 101.7 | | | |
| | | | | | | Participación del Organismo Interno de Control en Reuniones que por Mandato Legal o Disposición Administrativa así lo Requiera | Reunión | 45 | 45 | 100.0 | | | |
| SISTEMA ANTICORRUPCIÓN DEL ESTADO DE MÉXICO Y MUNICIPIOS | | | | | | | | | | | | | |
| 01 | 03 | 04 | 02 | 02 | 04 | INVESTIGACIÓN DE FALTAS ADMINISTRATIVAS | | | | | 535.7 | 260.3 | 48.6 |
| | | | | | | Recibir las Denuncias Derivadas de las Presuntas Faltas Administrativas, así Como las Sugerencias y Reconocimientos Presentados por los Interesados, Relacionadas con la Prestación del Servicio Público | Denuncia | 10 | 10 | 100.0 | | | |
| | | | | | | Atender las Denuncias Presentadas por los Interesados | Denuncia | 10 | 10 | 100.0 | | | |
| | | | | | | Integrar Expedientes Derivados de la Presunta Responsabilidad | Expediente | 4 | 4 | 100.0 | | | |
| | | | | | | Elaborar el Informe de Presunta Responsabilidad Administrativa | Informe | 4 | 4 | 100.0 | | | |

| FIN | FUN | SF | PP | SP | Pr | DESCRIPCIÓN | M E T A S | | | PRESUPUESTO 2020 (Miles de Pesos) | | | |
|--|-----|----|----|----|----|---|------------------|------------|-----------|--------------------------------------|------------------|----------|------|
| | | | | | | | UNIDAD DE MEDIDA | PROGRAMADO | ALCANZADO | AVANCE % | AUTORIZADO ANUAL | EJERCIDO | % |
| IMPULSO AL FEDERALISMO Y DESARROLLO MUNICIPAL | | | | | | | | | | | | | |
| 01 | 05 | 02 | 01 | 01 | 01 | COORDINACIÓN DE OPERACIÓN REGIONAL | | | | | 9,289.8 | 9,021.0 | 97.1 |
| | | | | | | Registrar y Dar Seguimiento a los Acuerdos Derivados de las Reuniones Hacendarias y en las Sesiones del Consejo Directivo | Acuerdo | 77 | 81 | 105.2 | | | |
| | | | | | | Generar, Mantener y/o Ampliar Vinculos con Dependencias Gubernamentales para Impulsar el Intercambio de Información en Materia Hacendaria | Documento | 79 | 81 | 102.5 | | | |
| | | | | | | Promover la Participación de los Servidores Públicos de la Entidad en el Fortalecimiento del Sistema Estatal de Coordinación Hacendaria | Servidor Publico | 7500 | 7564 | 100.9 | | | |
| | | | | | | Promover y Difundir Información Hacendaria de Interés para las Autoridades Municipales | Publicación | 100 | 100 | 100.0 | | | |
| | | | | | | Realizar Visitas de Trabajo a los Municipios para Promover y Difundir los Productos y Servicios Institucionales | Visita | 410 | 379 | 92.4 | | | |
| 01 | 05 | 02 | 01 | 01 | 02 | ACTUALIZACIÓN COORDINADA DEL MARCO JURÍDICO HACENDARIO | | | | | 7,731.1 | 7,368.0 | 95.3 |
| | | | | | | Emitir Opiniones Juridicas sobre la Aplicación e Interpretación de la Legislación Hacendaria Federal, Estatal y Municipal | Documento | 14 | 14 | 100.0 | | | |
| | | | | | | Asesorar a los Municipios en Materia Juridica, Administrativa y Hacendaria | Asesoría | 620 | 632 | 101.9 | | | |
| | | | | | | Elaborar Proyectos Unificados de Ley de Ingresos de los Municipios: así como de Reformas, Adiciones y/o Derogaciones al Código Financiero del Estado de Mexico y Municipios y Otros Ordenamientos | Proyecto | 2 | 2 | 100.0 | | | |
| | | | | | | Promover y Coordinar la Participación de los 125 municipios, a través de Comisiones Temáticas, para Elaborar las Propuestas de Modificación al Marco Normativo | Reunión | 45 | 45 | 100.0 | | | |
| | | | | | | Apoyar a las Administraciones Municipales en la Integración y Actualización de Instrumentos Juridico-Administrativos | Documento | 45 | 45 | 100.0 | | | |
| | | | | | | Elaborar Convenios de Colaboración a Celebrar por el IHAEM con Universidades, Instituciones, Organismos Públicos o con el Sector Privado | Convenio | 7 | 7 | 100.0 | | | |
| 01 | 05 | 02 | 01 | 02 | 01 | CAPACITACIÓN Y PROFESIONALIZACIÓN HACENDARIA | | | | | 34,236.0 | 22,198.1 | 64.8 |
| | | | | | | Certificadora de Competencia Laboral para el Servicio Público del Estado de México | Servidor Publico | 1000 | 223 | 22.3 | | | |
| | | | | | | Impartir la Maestría en Hacienda Pública a través del Colegio de Estudios Hacendarios del Estado de México | Servidor Público | 24 | 24 | 100.0 | | | |
| | | | | | | Organizar Diplomados en Materia Hacendaria | Diplomado | 37 | 37 | 100.0 | | | |
| | | | | | | Promover la Asistencia de Servidores Públicos a Actividades de Divulgación, Capacitación y de Formación en Materia Hacendaria | Servidor Publico | 12,000 | 2,329 | 19.4 | | | |
| | | | | | | Convocar a los Servidores Públicos Municipales a Capacitarse en el Esquema Semipresencial y/o a Distancia | Servidor Público | 9,130 | 9,133 | 100.0 | | | |
| | | | | | | Evaluar a Servidores Públicos en Competencias Laborales Mediante la Comisión Certificadora de Competencia Laboral del Servicio Público del Estado de México | Servidor Público | 810 | 825 | 101.9 | | | |
| | | | | | | Elaborar y Presentar el Programa Anual de Becas al Comité Técnico de Becas | Programa | 1 | 1 | 100.0 | | | |
| 01 | 05 | 02 | 01 | 02 | 02 | GENERACIÓN Y DIFUSIÓN DE INFORMACIÓN, ESTUDIOS Y PROYECTOS | | | | | 7,900.5 | 6,640.9 | 84.1 |
| | | | | | | Asesorar Técnica y Administrativamente a las Administraciones Públicas Municipales para Eficientar la Gestión Hacendaria Municipal | Asesoría | 462 | 459 | 99.4 | | | |
| | | | | | | Elaborar Investigaciones y Estudios Hacendarios a Nivel Federal, Estatal y Municipal para Contribuir a la Modernización y Mejora de la Hacienda Pública Municipal | Estudio | 6 | 6 | 100.0 | | | |
| | | | | | | Publicar y Difundir Documentos en Temáticas de la Hacienda Pública a través de Plataformas Tecnológicas y Sitio Web para Promover el Conocimiento Hacendario | Publicación | 65 | 68 | 104.6 | | | |
| | | | | | | Realizar Jornadas de Asistencia Técnica para el Intercambio de Información Sobre Practicas Hacendarias | Evento | 14 | 14 | 100.0 | | | |
| | | | | | | Coordinar la Dictaminación Técnica y Metodológica de Proyectos para el Otorgamiento de Becas de Investigación | Procedimiento | 1 | 1 | 100.0 | | | |
| | | | | | | Suministrar Información Estadística y Financiera Hacendaria a los Municipios | Reporte | 429 | 429 | 100.0 | | | |
| DESARROLLO TECNOLÓGICO APLICADO | | | | | | | | | | | | | |
| 03 | 08 | 02 | 01 | 01 | 05 | DESARROLLO TECNOLÓGICO Y VINCULACIÓN | | | | | 2,307.2 | 1,235.4 | 53.5 |
| | | | | | | Administrar y Actualizar el Sistema Integral de Administración Tributaria Municipal COBRA | Municipio | 75 | 75 | 100.0 | | | |
| | | | | | | Capacitar a los Servidores Públicos para Operar el Sistema de Planeación, Programación y Presupuesto Municipal y Sistema Integral de Administración Tributaria Municipal COBRA | Curso | 16 | 16 | 100.0 | | | |
| | | | | | | Diseñar Material Gráfico y Audiovisual en Apoyo a las Actividades Sustantivas del IHAEM | Acción | 60 | 62 | 103.3 | | | |

CUENTA PÚBLICA DEL GOBIERNO, ORGANISMOS AUXILIARES Y AUTÓNOMOS DEL ESTADO DE MÉXICO 2020

| FIN | FUN | SF | PP | SP | Pr | DESCRIPCIÓN | UNIDAD DE MEDIDA | M E T A S | | | P R E S U P U E S T O 2 0 2 0 (Miles de Pesos) | | |
|-----|-----|----|----|----|----|--|------------------|------------|-----------|----------|---|-----------------|-------------|
| | | | | | | | | PROGRAMADO | ALCANZADO | AVANCE % | AUTORIZADO ANUAL | EJERCIDO | % |
| | | | | | | Proporcionar Asesoría, Apoyo Técnico e Informático para el Óptimo Aprovechamiento de los Sistemas que Opera el IHAEM | Asesoría | 44 | 46 | 104.5 | | | |
| | | | | | | Proporcionar Mantenimiento Preventivo y Correctivo al Hardware y Software del IHAEM, a Efecto de Garantizar su Óptimo Funcionamiento | Solicitud | 80 | 82 | 102.5 | | | |
| | | | | | | Administrar y Actualizar el Sistema de Planeación, Programación y Presupuestación Municipal | Acción | 10 | 10 | 100.0 | | | |
| | | | | | | PREVISIÓN PARA EL PAGO DE ADEUDOS DE EJERCICIOS FISCALES ANTERIORES | | | | | | | |
| 04 | 04 | 01 | 01 | 01 | 01 | PASIVOS DERIVADOS DE EROGACIONES DEVENGADAS Y PENDIENTES DE EJERCICIOS ANTERIORES | | | | | 1,544.5 | 1,377.9 | 89.2 |
| | | | | | | Registro de Pagos de Adeudos de Ejercicios Fiscales Anteriores | Documento | 13 | 11 | 84.6 | | | |
| | | | | | | T O T A L | | | | | 78,767.3 | 59,510.8 | 75.6 |

ANEXOS ESTABLECIDOS EN DIFERENTES ORDENAMIENTOS

Relación de Bienes Inmuebles que Componen el Patrimonio
Cuenta Pública 2020
(Miles de Pesos)

Ente Público: Instituto Hacendario del Estado de México

| Código | Descripción de Bienes Inmuebles | * Valor en Libros |
|--------|-------------------------------------|-------------------|
| | Centro "José María Morelos y Pavón" | 53,303.8 |
| | TOTAL | 53,303.8 |

Relación de Bienes Muebles que Componen el Patrimonio
Cuenta Pública 2020
(Miles de Pesos)

Ente Público: Instituto Hacendario del Estado de México

| Código | Descripción de Bienes Muebles | Valor en Libros |
|---------------|---|-----------------|
| 1241-01-01-01 | Mobiliario y Equipo de Oficina | 1,996.9 |
| 1241-01-01-02 | Equipo de Cómputo | 7,660.9 |
| 1241-01-01-03 | Mobiliario y Equipo de Fotografía , Sonido y Proyección | 345.9 |
| 1244-01-01-01 | Equipo de Transporte | 5,381.3 |
| 1246-01-01-01 | Equipo Industrial | 89.6 |
| | T O T A L | 15,474.6 |

Instituto Hacendario del Estado de México
Cuenta Pública 2020
Relación de Cuentas Bancarias Productivas Específicas

| Fondo, Programa o Convenio | Datos de la Cuenta Bancaria | |
|----------------------------|-----------------------------|-------------------|
| | Institución Bancaria | Número de Cuentas |
| Gasto Corriente | BANORTE | 791 |
| Maestría | BANORTE | 156 |
| Ingresos Propios | BANORTE | 165 |
| Nómina | BANORTE | 466 |

FORMATOS PARA EL CUMPLIMIENTO DE LA LEY DE DISCIPLINA FINANCIERA DE LAS ENTIDADES FEDERATIVAS Y LOS MUNICIPIOS

| Instituto Hacendario del Estado de México Estado de Situación Financiera Detallado - LDF Al 31 de Diciembre de 2020 y 2019 (CIFRAS EN MILES DE PESOS) | | | | | |
|--|-----------------|-----------------|--|-----------------|-----------------|
| Concepto | 2020 | 2019 | Concepto | 2020 | 2019 |
| ACTIVO | | | PASIVO | | |
| Activo Circulante | | | Pasivo Circulante | | |
| a. Efectivo y Equivalentes (a=a1+a2+a3+a4+a5+a6+a7) | 3,196.7 | 4,113.0 | a. Cuentas por Pagar a Corto Plazo (a=a1+a2+a3+a4+a5+a6+a7+a8+a9) | 1,054.4 | 1,621.5 |
| a1) Efectivo | 0.0 | 0.0 | a1) Servicios Personales por Pagar a Corto Plazo | | |
| a2) Bancos/Tesorería | 3,196.7 | 4,113.0 | a2) Proveedores por Pagar a Corto Plazo | 284.3 | 292.3 |
| a3) Bancos/Dependencias y Otros | | | a3) Contratistas por Obras Públicas por Pagar a Corto Plazo | | |
| a4) Inversiones Temporales (Hasta 3 meses) | | | a4) Participaciones y Aportaciones por Pagar a Corto Plazo | | |
| a5) Fondos con Afectación Específica | | | a5) Transferencias Otorgadas por Pagar a Corto Plazo | | |
| a6) Depósitos de Fondos de Terceros en Garantía y/o Administración | | | a6) Intereses, Comisiones y Otros Gastos de la Deuda Pública por Pagar a Corto Plazo | | |
| a7) Otros Efectivos y Equivalentes | | | a7) Retenciones y Contribuciones por Pagar a Corto Plazo | 562.4 | 468.9 |
| b. Derechos a Recibir Efectivo o Equivalentes (b=b1+b2+b3+b4+b5+b6+b7) | 10.2 | 200.2 | a8) Devoluciones de la Ley de Ingresos por Pagar a Corto Plazo | | |
| b1) Inversiones Financieras de Corto Plazo | | | a9) Otras Cuentas por Pagar a Corto Plazo | 207.8 | 860.3 |
| b2) Cuentas por Cobrar a Corto Plazo | | | b. Documentos por Pagar a Corto Plazo (b=b1+b2+b3) | 0.0 | 0.0 |
| b3) Deudores Diversos por Cobrar a Corto Plazo | 10.2 | 200.2 | b1) Documentos Comerciales por Pagar a Corto Plazo | | |
| b4) Ingresos por Recuperar a Corto Plazo | | | b2) Documentos con Contratistas por Obras Públicas por Pagar a Corto Plazo | | |
| b5) Deudores por Anticipos de la Tesorería a Corto Plazo | | | b3) Otros Documentos por Pagar a Corto Plazo | | |
| b6) Préstamos Otorgados a Corto Plazo | | | c. Porción a Corto Plazo de la Deuda Pública a Largo Plazo (c=c1+c2) | | |
| b7) Otros Derechos a Recibir Efectivo o Equivalentes a Corto Plazo | | | c1) Porción a Corto Plazo de la Deuda Pública | | |
| c. Derechos a Recibir Bienes o Servicios (c=c1+c2+c3+c4+c5) | 0.0 | 0.0 | c2) Porción a Corto Plazo de Arrendamiento Financiero | 0.0 | 0.0 |
| c1) Anticipo a Proveedores por Adquisición de Bienes y Prestación de Servicios a Corto Plazo | | | d. Títulos y Valores a Corto Plazo | | |
| c2) Anticipo a Proveedores por Adquisición de Bienes Inmuebles y Muebles a Corto Plazo | | | e. Pasivos Diferidos a Corto Plazo (e=e1+e2+e3) | | |
| c3) Anticipo a Proveedores por Adquisición de Bienes Intangibles a Corto Plazo | | | e1) Ingresos Cobrados por Adelantado a Corto Plazo | | |
| c4) Anticipo a Contratistas por Obras Públicas a Corto Plazo | | | e2) Intereses Cobrados por Adelantado a Corto Plazo | | |
| c5) Otros Derechos a Recibir Bienes o Servicios a Corto Plazo | | | e3) Otros Pasivos Diferidos a Corto Plazo | | |
| d. Inventarios (d=d1+d2+d3+d4+d5) | 0.0 | 0.0 | f. Fondos y Bienes de Terceros en Garantía y/o Administración a Corto Plazo (f=f1+f2+f3+f4+f5+f6) | 0.0 | 0.0 |
| d1) Inventario de Mercancías para Venta | | | f1) Fondos en Garantía a Corto Plazo | | |
| d2) Inventario de Mercancías Terminadas | | | f2) Fondos en Administración a Corto Plazo | | |
| d3) Inventario de Mercancías en Proceso de Elaboración | | | f3) Fondos Contingentes a Corto Plazo | | |
| d4) Inventario de Materias Primas, Materiales y Suministros para Producción | | | f4) Fondos de Fideicomisos, Mandatos y Contratos Análogos a Corto Plazo | | |
| d5) Bienes en Tránsito | | | f5) Otros Fondos de Terceros en Garantía y/o Administración a Corto Plazo | | |
| e. Almacenes | | | f6) Valores y Bienes en Garantía a Corto Plazo | | |
| f. Estimación por Pérdida o Deterioro de Activos Circulantes (f=f1+f2) | 0.0 | 0.0 | g. Provisiones a Corto Plazo (g=g1+g2+g3) | 0.0 | 0.0 |
| f1) Estimaciones para Cuentas Incobrables por Derechos a Recibir Efectivo o Equivalentes | | | g1) Provisión para Demandas y Juicios a Corto Plazo | | |
| f2) Estimación por Deterioro de Inventarios | | | g2) Provisión para Contingencias a Corto Plazo | | |
| g. Otros Activos Circulantes (g=g1+g2+g3+g4) | 0.0 | 0.0 | g3) Otras Provisiones a Corto Plazo | 0.0 | 0.0 |
| g1) Valores en Garantía | | | h. Otros Pasivos a Corto Plazo (h=h1+h2+h3) | | |
| g2) Bienes en Garantía (excluye depósitos de fondos) | | | h1) Ingresos por Clasificar | | |
| g3) Bienes Derivados de Embargos, Decomisos, Aseguramientos y Dación en Pago | | | h2) Recaudación por Participar | | |
| g4) Adquisición con Fondos de Terceros | | | h3) Otros Pasivos Circulantes | | |
| IA. Total de Activos Circulantes (IA = a + b + c + d + e + f + g) | 3,206.9 | 4,313.2 | IIA. Total de Pasivos Circulantes (IIA = a + b + c + d + e + f + g + h) | 1,054.4 | 1,621.5 |
| Activo No Circulante | | | Pasivo No Circulante | | |
| a. Inversiones Financieras a Largo Plazo | | | a. Cuentas por Pagar a Largo Plazo | | |
| b. Derechos a Recibir Efectivo o Equivalentes a Largo Plazo | | | b. Documentos por Pagar a Largo Plazo | | |
| c. Bienes Inmuebles, Infraestructura y Construcciones en Proceso | 53,303.8 | 53,303.8 | c. Deuda Pública a Largo Plazo | | |
| d. Bienes Muebles | 15,474.6 | 15,474.6 | d. Pasivos Diferidos a Largo Plazo | | |
| e. Activos Intangibles | | | e. Fondos y Bienes de Terceros en Garantía y/o Administración a Largo Plazo | | |
| f. Depreciación, Deterioro y Amortización Acumulada de Bienes | | | f. Provisiones a Largo Plazo | | |
| g. Activos Diferidos | | | IIIB. Total de Pasivos No Circulantes (IIIB = a + b + c + d + e + f) | 0.0 | 0.0 |
| h. Estimación por Pérdida o Deterioro de Activos no Circulantes | -20,337.3 | -17,843.5 | II. Total del Pasivo (II = IIA + IIIB) | 1,054.4 | 1,621.5 |
| i. Otros Activos no Circulantes | | | HACIENDA PÚBLICA/PATRIMONIO | | |
| IB. Total de Activos No Circulantes (IB = a + b + c + d + e + f + g + h + i) | 48,441.1 | 50,934.9 | IIIA. Hacienda Pública/Patrimonio Contribuido (IIIA = a + b + c) | 132.2 | 132.2 |
| I. Total del Activo (I = IA + IB) | 51,648.0 | 55,248.1 | a. Aportaciones | 132.2 | 132.2 |
| | | | b. Donaciones de Capital | | |
| | | | c. Actualización de la Hacienda Pública/Patrimonio | | |
| | | | IIIB. Hacienda Pública/Patrimonio Generado (IIIB = a + b + c + d + e) | 50,461.4 | 53,494.4 |
| | | | a. Resultados del Ejercicio (Ahorro/ Desahorro) | -341.4 | 1,937.1 |
| | | | b. Resultados de Ejercicios Anteriores | 50,802.8 | 51,557.3 |
| | | | c. Revalúos | | |
| | | | d. Reservas | | |
| | | | e. Rectificaciones de Resultados de Ejercicios Anteriores | | |
| | | | IIIC. Exceso o Insuficiencia en la Actualización de la Hacienda Pública/Patrimonio (IIIC=a+b) | 0.0 | 0.0 |
| | | | a. Resultado por Posición Monetaria | | |
| | | | b. Resultado por Tenencia de Activos no Monetarios | | |
| | | | III. Total Hacienda Pública/Patrimonio (III = IIIA + IIIB + IIIC) | 50,593.6 | 53,626.6 |
| | | | IV. Total del Pasivo y Hacienda Pública/Patrimonio (IV = II + III) | 51,648.0 | 55,248.1 |

| Instituto Hacendario del Estado de México Informe Analítico de la Deuda Pública y Otros Pasivos - LDF Al 31 de Diciembre de 2019 y 2020 | | | | | | | |
|---|--------------------------------------|-------------------------------|--------------------------------|--|--|-----------------------------------|--|
| Denominación de la Deuda Pública y Otros Pasivos (c) | Saldo al 31 de Diciembre de 2019 (d) | Disposiciones del Período (e) | Amortizaciones del Período (f) | Revaluaciones, Reclasificaciones y Otros Ajustes (g) | Saldo Final del Período (h) h=d+e-f+g | Pago de Intereses del Período (i) | Pago de Comisiones y demás Costos Asociados Durante el Período (j) |
| 1. Deuda Pública (1=A+B) | 0.0 | 0.0 | 0.0 | 0.0 | 0.0 | | |
| A. Corto Plazo (A=a1+a2+a3) | 0.0 | 0.0 | 0.0 | 0.0 | 0.0 | | |
| a1) Instituciones de Crédito | | | | | | | |
| a2) Títulos y Valores | | | | | | | |
| a3) Arrendamientos Financieros | | | | | | | |
| B. Largo Plazo (B=b1+b2+b3) | 0.0 | 0.0 | 0.0 | 0.0 | 0.0 | | |
| b1) Instituciones de Crédito | | | | | | | |
| b2) Títulos y Valores | | | | | | | |
| b3) Arrendamientos Financieros | | | | | | | |
| 2. Otros Pasivos | 1,621.5 | | | | 1,054.4 | | |
| 3. Total de la Deuda Pública y Otros Pasivos (3=1+2) | 1,621.5 | 0.0 | 0.0 | 0.0 | 1,054.4 | | |
| 4. Deuda Contingente 1 (Informativo) | 0.0 | 0.0 | 0.0 | 0.0 | 0.0 | | |
| A. Deuda Contingente 1 | | | | | | | |
| B. Deuda Contingente 2 | | | | | | | |
| C. Deuda Contingente XX | | | | | | | |
| 5. Valor de Instrumentos Bono Cupón Cero 2 (Informativo) | 0.0 | 0.0 | 0.0 | 0.0 | 0.0 | | |
| A. Instrumento Bono Cupón Cero 1 | | | | | | | |
| B. Instrumento Bono Cupón Cero 2 | | | | | | | |
| C. Instrumento Bono Cupón Cero XX | | | | | | | |

1 Se refiere a cualquier Financiamiento sin fuente o garantía de pago definida, que sea asumida de manera solidaria o subsidiaria por las Entidades Federativas con sus Municipios, organismos descentralizados y empresas de participación estatal mayoritaria y fideicomisos, locales o municipales, y por los Municipios con sus respectivos organismos descentralizados y empresas de participación municipal mayoritaria.

2 Se refiere al valor del Bono Cupón Cero que respalda el pago de los créditos asociados al mismo (Activo).

| Obligaciones a Corto Plazo (k) | Monto Contratado (l) | Plazo Pactado (m) | Tasa de Interés (n) | Comisiones y Costos Relacionados (o) | Tasa Efectiva (p) |
|--|----------------------|-------------------|---------------------|--------------------------------------|-------------------|
| 6. Obligaciones a Corto Plazo (Informativo) | | | | | |
| A. Crédito 1 | | | | | |
| B. Crédito 2 | | | | | |
| C. Crédito XX | | | | | |

| Instituto Hacendario del Estado de México | | | | | | | | | | |
|--|------------------------|---|--------------------------|-----------------------------------|-------------------|--|---|--|--|---|
| Informe Analítico de Obligaciones Diferentes de Financiamientos | | | | | | | | | | |
| Al 31 de Diciembre de 2020 | | | | | | | | | | |
| (Miles de Pesos) | | | | | | | | | | |
| Denominación de las Obligaciones Diferentes de Financiamiento (c) | Fecha del Contrato (d) | Fecha de Inicio de Operación del Proyecto (e) | Fecha de Vencimiento (f) | Monto de la Inversión Pactado (g) | Plazo Pactado (h) | Monto Promedio Mensual del Pago de la Contraprestación (i) | Monto Promedio Mensual del Pago de la Contraprestación Correspondiente al Pago de Inversión (j) | Monto Pagado de la Inversión al XX de XXXX de 20XX (k) | Monto Pagado de la Inversión Actualizado al XX de XXXX de 20XX (l) | Saldo Pendiente por Pagar de la Inversión al XX de XXXX de 20XX (m = g - l) |
| A. Asociaciones Público Privadas (APP's) (A=a+b+c+d) | | | | 0.0 | | 0.0 | 0.0 | | | 0.0 |
| a) APP 1 | | | | | | | | | | 0.0 |
| b) APP 2 | | | | | | | | | | 0.0 |
| c) APP 3 | | | | | | | | | | 0.0 |
| d) APP XX | | | | | | | | | | 0.0 |
| B. Otros Instrumentos (B=a+b+c+d) | | | | 0.0 | | 0.0 | 0.0 | | | 0.0 |
| a) Otro Instrumento 1 | | | | | | | | | | 0.0 |
| b) Otro Instrumento 2 | | | | | | | | | | 0.0 |
| c) Otro Instrumento 3 | | | | | | | | | | 0.0 |
| d) Otro Instrumento XX | | | | | | | | | | 0.0 |
| C. Total de Obligaciones Diferentes de Financiamiento (C=A+B) | | | | 0.0 | | 0.0 | 0.0 | | | 0.0 |

Instituto Hacendario del Estado de México
Balance Presupuestario
Del 1 de Enero al 31 de Diciembre de 2020
(Miles de Pesos)

| Concepto | Estimado / Aprobado | Devengado | Recaudado / Pagado |
|--|---------------------|-----------------|--------------------|
| A. Ingresos Totales (A = A1+A2+A3) | 77,222.8 | 60,696.3 | 60,696.3 |
| A1. Ingresos de Libre Disposición | 77,222.8 | 60,285.3 | 60,285.3 |
| A2. Transferencias Federales Etiquetadas | | | |
| A3. Financiamiento Neto | | 411.0 | 411.0 |
| B. Egresos Presupuestarios¹ (B = B1+B2) | 77,222.8 | 59,510.8 | 57,248.8 |
| B1. Gasto No Etiquetado (sin incluir Amortización de la Deuda Pública) | 77,222.8 | 59,510.8 | 57,248.8 |
| B2. Gasto Etiquetado (sin incluir Amortización de la Deuda Pública) | | | |
| C. Remanentes del Ejercicio Anterior (C = C1 + C2) | 0.0 | 0.0 | 0.0 |
| C1. Remanentes de Ingresos de Libre Disposición Aplicados en el Periodo | | | |
| C2. Remanentes de Transferencias Federales Etiquetadas Aplicados en el Periodo | | | |
| I. Balance Presupuestario (I = A – B + C) | 0.0 | 1,185.5 | 3,447.5 |
| II. Balance Presupuestario sin Financiamiento Neto (II = I - A3) | 0.0 | 774.5 | 3,036.5 |
| III. Balance Presupuestario sin Financiamiento Neto y sin Remanentes del Ejercicio Anterior (III= II - C) | 0.0 | 774.5 | 3,036.5 |

| Concepto | Aprobado | Devengado | Pagado |
|--|------------|--------------|----------------|
| E. Intereses, Comisiones y Gastos de la Deuda (E = E1+E2) | 0.0 | 0.0 | 0.0 |
| E1. Intereses, Comisiones y Gastos de la Deuda con Gasto No Etiquetado | | | |
| E2. Intereses, Comisiones y Gastos de la Deuda con Gasto Etiquetado | | | |
| IV. Balance Primario (IV = III + E) | 0.0 | 774.5 | 3,036.5 |

| Concepto | Estimado/ Aprobado | Devengado | Recaudado / Pagado |
|---|--------------------|------------|--------------------|
| F. Financiamiento (F = F1 + F2) | 0.0 | 0.0 | 0.0 |
| F1. Financiamiento con Fuente de Pago de Ingresos de Libre Disposición | 0.0 | 0.0 | 0.0 |
| F2. Financiamiento con Fuente de Pago de Transferencias Federales Etiquetadas | | | |
| G. Amortización de la Deuda (G = G1 + G2) | 0.0 | 0.0 | 0.0 |
| G1. Amortización de la Deuda Pública con Gasto No Etiquetado | 0.0 | 0.0 | 0.0 |
| G2. Amortización de la Deuda Pública con Gasto Etiquetado | | | |
| A3. Financiamiento Neto (A3 = F – G) | 0.0 | 0.0 | 0.0 |

| Concepto | Estimado/ Aprobado | Devengado | Recaudado / Pagado |
|--|--------------------|-----------------|--------------------|
| A1. Ingresos de Libre Disposición | 77,222.8 | 60,285.3 | 60,285.3 |
| A3.1 Financiamiento Neto con Fuente de Pago de Ingresos de Libre Disposición (A3.1 = F1 – G1) | 0.0 | 411.0 | 411.0 |
| F1. Financiamiento con Fuente de Pago de Ingresos de Libre Disposición | | | |
| G1. Amortización de la Deuda Pública con Gasto No Etiquetado | | | |
| B1. Gasto No Etiquetado (sin Incluir Amortización de la Deuda Pública) | 77,222.8 | 59,510.8 | 57,248.8 |
| C1. Remanentes de Ingresos de Libre Disposición Aplicados en el Periodo | | | |
| V. Balance Presupuestario de Recursos Disponibles (V = A1 + A3.1 – B1 + C1) | 0.0 | 1,185.5 | 3,447.5 |
| VI. Balance Presupuestario de Recursos Disponibles sin Financiamiento Neto (VI = V – A3.1) | 0.0 | 774.5 | 3,036.5 |

| Concepto | Estimado/ Aprobado | Devengado | Recaudado / Pagado |
|---|--------------------|------------|--------------------|
| A2. Transferencias Federales Etiquetadas | | | |
| A3.2 Financiamiento Neto con Fuente de Pago de Transferencias Federales Etiquetadas (A3.2 = F2 – G2) | 0.0 | 0.0 | 0.0 |
| F2. Financiamiento con Fuente de Pago de Transferencias Federales Etiquetadas | | | |
| G2. Amortización de la Deuda Pública con Gasto Etiquetado | | | |
| B2. Gasto Etiquetado (sin incluir Amortización de la Deuda Pública) | 0.0 | 0.0 | 0.0 |
| C2. Remanentes de Transferencias Federales Etiquetadas Aplicados en el Periodo | | | |
| VII. Balance Presupuestario de Recursos Etiquetados (VII = A2 + A3.2 – B2 + C2) | 0.0 | 0.0 | 0.0 |
| VIII. Balance Presupuestario de Recursos Etiquetados sin Financiamiento Neto (VIII = VII – A3.2) | 0.0 | 0.0 | 0.0 |

| Instituto Hacendario del Estado de México Estado Analítico de Ingresos Detallado - LDF Del 1 de Enero al 31 de Diciembre de 2020 (Miles de Pesos) | | | | | | |
|--|-----------------|--------------------------------|-----------------|-----------------|-----------------|-----------------|
| Concepto | Ingreso | | | | | Diferencia |
| | Estimado | Ampliaciones/ (Reducciones) | Modificado | Devengado | Recaudado | |
| Ingresos de Libre Disposición | | | | | | |
| A. Impuestos | | | 0.0 | | | 0.0 |
| B. Cuotas y Aportaciones de Seguridad Social | | | 0.0 | | | 0.0 |
| C. Contribuciones de Mejoras | | | 0.0 | | | 0.0 |
| D. Derechos | | | 0.0 | | | 0.0 |
| E. Productos | 0.0 | 0.0 | 0.0 | 7.6 | 7.6 | -7.6 |
| F. Aprovechamientos | 0.0 | 0.0 | 0.0 | 4.2 | 4.2 | -4.2 |
| G. Ingresos por Ventas de Bienes y Servicios | 48,441.5 | -4,949.5 | 43,492.0 | 26,542.7 | 26,542.7 | 16,949.3 |
| H. Participaciones (H=h1+h2+h3+h4+h5+h6+h7+h8+h9+h10+h11) | 0.0 | 0.0 | 0.0 | 0.0 | 0.0 | 0.0 |
| h1) Fondo General de Participaciones | | | 0.0 | | | 0.0 |
| h2) Fondo de Fomento Municipal | | | 0.0 | | | 0.0 |
| h3) Fondo de Fiscalización y Recaudación | | | 0.0 | | | 0.0 |
| h4) Fondo de Compensación | | | 0.0 | | | 0.0 |
| h5) Fondo de Extracción de Hidrocarburos | | | 0.0 | | | 0.0 |
| h6) Impuesto Especial Sobre Producción y Servicios | | | 0.0 | | | 0.0 |
| h7) 0.136% de la Recaudación Federal Participable | | | 0.0 | | | 0.0 |
| h8) 3.17% Sobre Extracción de Petróleo | | | 0.0 | | | 0.0 |
| h9) Gasolinas y Diésel | | | 0.0 | | | 0.0 |
| h10) Fondo del Impuesto Sobre la Renta | | | 0.0 | | | 0.0 |
| h11) Fondo de Estabilización de los Ingresos de las Entidades Federativas | | | 0.0 | | | 0.0 |
| I. Incentivos Derivados de la Colaboración Fiscal (I=i1+i2+i3+i4+i5) | 0.0 | 0.0 | 0.0 | 0.0 | 0.0 | 0.0 |
| i1) Tenencia o Uso de Vehículos | | | 0.0 | | | 0.0 |
| i2) Fondo de Compensación ISAN | | | 0.0 | | | 0.0 |
| i3) Impuesto Sobre Automóviles Nuevos | | | 0.0 | | | 0.0 |
| i4) Fondo de Compensación de Repesos-Intermedios | | | 0.0 | | | 0.0 |
| i5) Otros Incentivos Económicos | | | 0.0 | | | 0.0 |
| J. Transferencias | | | 0.0 | | | 0.0 |
| K. Convenios | 28,781.3 | 4,949.5 | 33,730.8 | 33,730.8 | 33,730.8 | 0.0 |
| k1) Otros Convenios y Subsidios | 28,781.3 | 4,949.5 | 33,730.8 | 33,730.8 | 33,730.8 | 0.0 |
| L. Otros Ingresos de Libre Disposición (L=l1+l2) | 0.0 | 0.0 | 0.0 | 0.0 | 0.0 | 0.0 |
| l1) Participaciones en Ingresos Locales | | | 0.0 | | | 0.0 |
| l2) Otros Ingresos de Libre Disposición | | | 0.0 | | | 0.0 |
| I. Total de Ingresos de Libre Disposición (I=A+B+C+D+E+F+G+H+I+J+K+L) | 77,222.8 | 0.0 | 77,222.8 | 60,285.3 | 60,285.3 | 16,937.5 |
| Ingresos Excedentes de Ingresos de Libre Disposición | | | 0.0 | | | 0.0 |
| Transferencias Federales Etiquetadas | | | 0.0 | | | 0.0 |
| A. Aportaciones (A=a1+a2+a3+a4+a5+a6+a7+a8) | 0.0 | 0.0 | 0.0 | 0.0 | 0.0 | 0.0 |
| a1) Fondo de Aportaciones para la Nómina Educativa y Gasto Operativo | | | 0.0 | | | 0.0 |
| a2) Fondo de Aportaciones para los Servicios de Salud | | | 0.0 | | | 0.0 |
| a3) Fondo de Aportaciones para la Infraestructura Social | | | 0.0 | | | 0.0 |
| a4) Fondo de Aportaciones para el Fortalecimiento de los Municipios y de las Demarcaciones Territoriales del Distrito Federal | | | 0.0 | | | 0.0 |
| a5) Fondo de Aportaciones Múltiples | | | 0.0 | | | 0.0 |
| a6) Fondo de Aportaciones para la Educación Tecnológica y de Adultos | | | 0.0 | | | 0.0 |
| a7) Fondo de Aportaciones para la Seguridad Pública de los Estados y del Distrito Federal | | | 0.0 | | | 0.0 |
| a8) Fondo de Aportaciones para el Fortalecimiento de las Entidades Federativas | | | 0.0 | | | 0.0 |
| B. Convenios (B=b1+b2+b3+b4) | 0.0 | 0.0 | 0.0 | 0.0 | 0.0 | 0.0 |
| b1) Convenios de Protección Social en Salud | | | 0.0 | | | 0.0 |
| b2) Convenios de Descentralización | | | 0.0 | | | 0.0 |
| b3) Convenios de Reasignación | | | 0.0 | | | 0.0 |
| b4) Otros Convenios y Subsidios | | | 0.0 | | | 0.0 |
| C. Fondos Distintos de Aportaciones (C=c1+c2) | 0.0 | 0.0 | 0.0 | 0.0 | 0.0 | 0.0 |
| c1) Fondo para Entidades Federativas y Municipios Productores de Hidrocarburos | | | 0.0 | | | 0.0 |
| c2) Fondo Minero | | | 0.0 | | | 0.0 |
| D. Transferencias, Subsidios y Subvenciones, y Pensiones y Jubilaciones | | | 0.0 | | | 0.0 |
| E. Otras Transferencias Federales Etiquetadas | | | 0.0 | | | 0.0 |
| II. Total de Transferencias Federales Etiquetadas (II = A + B + C + D + E) | 0.0 | 0.0 | 0.0 | 0.0 | 0.0 | 0.0 |
| III. Ingresos Derivados de Financiamientos (III = A) | 0.0 | 1,544.5 | 1,544.5 | 411.0 | 411.0 | 1,133.5 |
| A. Ingresos Derivados de Financiamientos | 0.0 | 1,544.5 | 1,544.5 | 411.0 | 411.0 | 1,133.5 |
| IV. Total de Ingresos (IV = I + II + III) | 77,222.8 | 1,544.5 | 78,767.3 | 60,696.3 | 60,696.3 | 18,071.0 |
| Datos Informativos | | | | | | |
| 1. Ingresos Derivados de Financiamientos con Fuente de Pago de Ingresos de Libre Disposición | 0.0 | 0.0 | 0.0 | 1.0 | 0.0 | -1.0 |
| 2. Ingresos Derivados de Financiamientos con Fuente de Pago de Transferencias Federales Etiquetadas | | | 0.0 | | | 0.0 |
| 3. Ingresos Derivados de Financiamientos (3 = 1 + 2) | 0.0 | 0.0 | 0.0 | 1.0 | 0.0 | -1.0 |

| Instituto Hacendario del Estado de México Estado Analítico del Ejercicio del Presupuesto de Egresos Detallado Clasificación por Objeto del Gasto (Capítulo y Concepto) Del 1 de Enero al 31 de Diciembre de 2020 (Miles de Pesos) | | | | | | |
|---|-----------------|--------------------------------|-----------------|-----------------|-----------------|-----------------|
| Concepto | Egresos | | | | | Subejercicio |
| | Aprobado | Ampliaciones/ (Reducciones) | Modificado | Devengado | Pagado | |
| I. Gasto No Etiquetado (I=A+B+C+D+E+F+G+H+I) | 77,222.8 | 1,544.5 | 78,767.3 | 59,510.8 | 57,248.8 | 19,256.5 |
| A. Servicios Personales (A=a1+a2+a3+a4+a5+a6+a7) | 46,654.8 | 0.0 | 46,654.8 | 37,003.2 | 35,022.4 | 9,651.6 |
| a1) Remuneraciones al Personal de Carácter Permanente | 19,340.3 | -333.7 | 19,006.6 | 15,132.5 | 15,127.5 | 3,874.1 |
| a2) Remuneraciones al Personal de Carácter Transitorio | 79.9 | 509.6 | 589.5 | 562.0 | 50.3 | 27.5 |
| a3) Remuneraciones Adicionales y Especiales | 18,175.4 | -281.0 | 17,894.4 | 13,764.6 | 12,423.0 | 4,129.8 |
| a4) Seguridad Social | 5,960.4 | 0.0 | 5,960.4 | 4,875.7 | 4,875.7 | 1,084.7 |
| a5) Otras Prestaciones Sociales y Económicas | 1,896.9 | 35.9 | 1,932.8 | 1,696.8 | 1,696.8 | 236.0 |
| a6) Previsiones | 0.0 | 0.0 | 0.0 | 0.0 | 0.0 | 0.0 |
| a7) Pago de Estímulos a Servidores Públicos | 1,201.9 | 69.2 | 1,271.1 | 971.6 | 849.1 | 299.5 |
| B. Materiales y Suministros (B=b1+b2+b3+b4+b5+b6+b7+b8+b9) | 3,330.7 | 0.0 | 3,330.7 | 3,246.0 | 3,243.9 | 84.7 |
| b1) Materiales de Administración, Emisión de Documentos y Artículos Oficiales | 1,705.7 | 202.5 | 1,908.2 | 1,890.4 | 1,890.4 | 17.8 |
| b2) Alimentos y Utensilios | 595.1 | -454.0 | 141.1 | 141.1 | 139.0 | 0.0 |
| b3) Materias Primas y Materiales de Producción y Comercialización | 0.0 | 0.0 | 0.0 | 0.0 | 0.0 | 0.0 |
| b4) Materiales y Artículos de Construcción y de Reparación | 44.7 | 297.3 | 342.0 | 342.0 | 342.0 | 0.0 |
| b5) Productos Químicos, Farmacéuticos y de Laboratorio | 2.1 | 17.4 | 19.5 | 19.5 | 19.5 | 0.0 |
| b6) Combustibles, Lubricantes y Aditivos | 660.0 | -14.4 | 645.6 | 579.5 | 579.5 | 66.1 |
| b7) Vestuario, Blancos, Prendas de Protección y Artículos Deportivos | 7.0 | -1.8 | 5.2 | 5.2 | 5.2 | 0.0 |
| b8) Materiales y Suministros Para Seguridad | 0.0 | 0.0 | 0.0 | 0.0 | 0.0 | 0.0 |
| b9) Herramientas, Refacciones y Accesorios Menores | 316.1 | -47.0 | 269.1 | 268.3 | 268.3 | 0.8 |
| C. Servicios Generales (C=c1+c2+c3+c4+c5+c6+c7+c8+c9) | 24,791.1 | 0.0 | 24,791.1 | 17,133.9 | 16,855.5 | 7,657.2 |
| c1) Servicios Básicos | 1,112.6 | -132.6 | 980.0 | 624.6 | 611.2 | 355.4 |
| c2) Servicios de Arrendamiento | 2,376.3 | -70.8 | 2,305.5 | 164.7 | 164.7 | 2,140.8 |
| c3) Servicios Profesionales, Científicos, Técnicos y Otros Servicios | 16,799.3 | -429.7 | 16,369.6 | 11,866.7 | 11,764.8 | 4,502.9 |
| c4) Servicios Financieros, Bancarios y Comerciales | 365.3 | 82.4 | 447.7 | 392.7 | 390.6 | 55.0 |
| c5) Servicios de Instalación, Reparación, Mantenimiento y Conservación | 1,480.0 | 671.1 | 2,151.1 | 2,089.9 | 2,089.9 | 61.2 |
| c6) Servicios de Comunicación Social y Publicidad | 682.9 | 7.8 | 690.7 | 595.8 | 595.8 | 94.9 |
| c7) Servicios de Traslado y Viáticos | 372.2 | -184.8 | 187.4 | 29.2 | 31.2 | 158.2 |
| c8) Servicios Oficiales | 366.5 | -11.6 | 354.9 | 158.0 | 158.0 | 196.9 |
| c9) Otros Servicios Generales | 1,236.0 | 68.2 | 1,304.2 | 1,212.3 | 1,049.3 | 91.9 |
| D. Transferencias, Asignaciones, Subsidios y Otras Ayudas (D=d1+d2+d3+d4+d5+d6+d7+d8+d9) | 2,446.2 | 0.0 | 2,446.2 | 749.8 | 749.1 | 1,696.4 |
| d1) Transferencias Internas y Asignaciones al Sector Público | 0.0 | 0.0 | 0.0 | 0.0 | 0.0 | 0.0 |
| d2) Transferencias al Resto del Sector Público | 0.0 | 0.0 | 0.0 | 0.0 | 0.0 | 0.0 |
| d3) Subsidios y Subvenciones | 0.0 | 0.0 | 0.0 | 0.0 | 0.0 | 0.0 |
| d4) Ayudas Sociales | 2,446.2 | 0.0 | 2,446.2 | 749.8 | 749.1 | 1,696.4 |
| d5) Pensiones y Jubilaciones | 0.0 | 0.0 | 0.0 | 0.0 | 0.0 | 0.0 |
| d6) Transferencias a Fideicomisos, Mandatos y Otros Análogos | 0.0 | 0.0 | 0.0 | 0.0 | 0.0 | 0.0 |
| d7) Transferencias a la Seguridad Social | 0.0 | 0.0 | 0.0 | 0.0 | 0.0 | 0.0 |
| d8) Donativos | 0.0 | 0.0 | 0.0 | 0.0 | 0.0 | 0.0 |
| d9) Transferencias al Exterior | 0.0 | 0.0 | 0.0 | 0.0 | 0.0 | 0.0 |
| E. Bienes Muebles, Inmuebles e Intangibles (E=e1+e2+e3+e4+e5+e6+e7+e8+e9) | 0.0 | 0.0 | 0.0 | 0.0 | 0.0 | 0.0 |
| e1) Mobiliario y Equipo de Administración | 0.0 | 0.0 | 0.0 | 0.0 | 0.0 | 0.0 |
| e2) Mobiliario y Equipo Educativo y Recreativo | 0.0 | 0.0 | 0.0 | 0.0 | 0.0 | 0.0 |
| e3) Equipo e Instrumental Médico y de Laboratorio | 0.0 | 0.0 | 0.0 | 0.0 | 0.0 | 0.0 |
| e4) Vehículos y Equipo de Transporte | 0.0 | 0.0 | 0.0 | 0.0 | 0.0 | 0.0 |
| e5) Equipo de Defensa y Seguridad | 0.0 | 0.0 | 0.0 | 0.0 | 0.0 | 0.0 |
| e6) Maquinaria, Otros Equipos y Herramientas | 0.0 | 0.0 | 0.0 | 0.0 | 0.0 | 0.0 |
| e7) Activos Biológicos | 0.0 | 0.0 | 0.0 | 0.0 | 0.0 | 0.0 |
| e8) Bienes Inmuebles | 0.0 | 0.0 | 0.0 | 0.0 | 0.0 | 0.0 |
| e9) Activos Intangibles | 0.0 | 0.0 | 0.0 | 0.0 | 0.0 | 0.0 |
| F. Inversión Pública (F=f1+f2+f3) | 0.0 | 0.0 | 0.0 | 0.0 | 0.0 | 0.0 |
| f1) Obra Pública en Bienes de Dominio Público | 0.0 | 0.0 | 0.0 | 0.0 | 0.0 | 0.0 |
| f2) Obra Pública en Bienes Propios | 0.0 | 0.0 | 0.0 | 0.0 | 0.0 | 0.0 |
| f3) Proyectos Productivos y Acciones de Fomento | 0.0 | 0.0 | 0.0 | 0.0 | 0.0 | 0.0 |
| G. Inversiones Financieras y Otras Provisiones (G=g1+g2+g3+g4+g5+g6+g7) | 0.0 | 0.0 | 0.0 | 0.0 | 0.0 | 0.0 |
| g1) Inversiones Para el Fomento de Actividades Productivas | 0.0 | 0.0 | 0.0 | 0.0 | 0.0 | 0.0 |
| g2) Acciones y Participaciones de Capital | 0.0 | 0.0 | 0.0 | 0.0 | 0.0 | 0.0 |
| g3) Compra de Títulos y Valores | 0.0 | 0.0 | 0.0 | 0.0 | 0.0 | 0.0 |
| g4) Concesión de Préstamos | 0.0 | 0.0 | 0.0 | 0.0 | 0.0 | 0.0 |
| g5) Inversiones en Fideicomisos, Mandatos y Otros Análogos | 0.0 | 0.0 | 0.0 | 0.0 | 0.0 | 0.0 |
| Fideicomiso de Desastres Naturales (Informativo) | 0.0 | 0.0 | 0.0 | 0.0 | 0.0 | 0.0 |
| g6) Otras Inversiones Financieras | 0.0 | 0.0 | 0.0 | 0.0 | 0.0 | 0.0 |
| g7) Provisiones para Contingencias y Otras Erogaciones Especiales | 0.0 | 0.0 | 0.0 | 0.0 | 0.0 | 0.0 |
| H. Participaciones y Aportaciones (H=h1+h2+h3) | 0.0 | 0.0 | 0.0 | 0.0 | 0.0 | 0.0 |
| h1) Participaciones | 0.0 | 0.0 | 0.0 | 0.0 | 0.0 | 0.0 |
| h2) Aportaciones | 0.0 | 0.0 | 0.0 | 0.0 | 0.0 | 0.0 |
| h3) Convenios | 0.0 | 0.0 | 0.0 | 0.0 | 0.0 | 0.0 |
| I. Deuda Pública (I=i1+i2+i3+i4+i5+i6+i7) | 0.0 | 1,544.5 | 1,544.5 | 1,377.9 | 1,377.9 | 166.6 |
| i1) Amortización de la Deuda Pública | 0.0 | 0.0 | 0.0 | 0.0 | 0.0 | 0.0 |
| i2) Intereses de la Deuda Pública | 0.0 | 0.0 | 0.0 | 0.0 | 0.0 | 0.0 |
| i3) Comisiones de la Deuda Pública | 0.0 | 0.0 | 0.0 | 0.0 | 0.0 | 0.0 |
| i4) Gastos de la Deuda Pública | 0.0 | 0.0 | 0.0 | 0.0 | 0.0 | 0.0 |
| i5) Costo por Coberturas | 0.0 | 0.0 | 0.0 | 0.0 | 0.0 | 0.0 |
| i6) Apoyos Financieros | 0.0 | 0.0 | 0.0 | 0.0 | 0.0 | 0.0 |
| I7) Adeudos de Ejercicios Fiscales Anteriores (ADEFAS) | 0.0 | 1,544.5 | 1,544.5 | 1,377.9 | 1,377.9 | 166.6 |

| Concepto | Egresos | | | | | Subejercicio |
|---|-----------------|--------------------------------|-----------------|-----------------|-----------------|-----------------|
| | Aprobado | Ampliaciones/ (Reducciones) | Modificado | Devengado | Pagado | |
| II. Gasto Etiquetado (II=A+B+C+D+E+F+G+H+I) | 0.0 | 0.0 | 0.0 | 0.0 | 0.0 | 0.0 |
| A. Servicios Personales (A=a1+a2+a3+a4+a5+a6+a7) | 0.0 | 0.0 | 0.0 | 0.0 | 0.0 | 0.0 |
| a1) Remuneraciones al Personal de Carácter Permanente | | | 0.0 | 0.0 | | 0.0 |
| a2) Remuneraciones al Personal de Carácter Transitorio | | | 0.0 | 0.0 | | 0.0 |
| a3) Remuneraciones Adicionales y Especiales | | | 0.0 | 0.0 | | 0.0 |
| a4) Seguridad Social | | | 0.0 | 0.0 | | 0.0 |
| a5) Otras Prestaciones Sociales y Económicas | | | 0.0 | 0.0 | | 0.0 |
| a6) Previsiones | | | 0.0 | 0.0 | | 0.0 |
| a7) Pago de Estímulos a Servidores Públicos | | | 0.0 | 0.0 | | 0.0 |
| B. Materiales y Suministros (B=b1+b2+b3+b4+b5+b6+b7+b8+b9) | 0.0 | 0.0 | 0.0 | 0.0 | 0.0 | 0.0 |
| b1) Materiales de Administración, Emisión de Documentos y Artículos Oficiales | | | 0.0 | 0.0 | | 0.0 |
| b2) Alimentos y Utensilios | | | 0.0 | 0.0 | | 0.0 |
| b3) Materias Primas y Materiales de Producción y Comercialización | | | 0.0 | 0.0 | | 0.0 |
| b4) Materiales y Artículos de Construcción y de Reparación | | | 0.0 | 0.0 | | 0.0 |
| b5) Productos Químicos, Farmacéuticos y de Laboratorio | | | 0.0 | 0.0 | | 0.0 |
| b6) Combustibles, Lubricantes y Aditivos | | | 0.0 | 0.0 | | 0.0 |
| b7) Vestuario, Blancos, Prendas de Protección y Artículos Deportivos | | | 0.0 | 0.0 | | 0.0 |
| b8) Materiales y Suministros Para Seguridad | | | 0.0 | 0.0 | | 0.0 |
| b9) Herramientas, Refacciones y Accesorios Menores | | | 0.0 | 0.0 | | 0.0 |
| C. Servicios Generales (C=c1+c2+c3+c4+c5+c6+c7+c8+c9) | 0.0 | 0.0 | 0.0 | 0.0 | 0.0 | 0.0 |
| c1) Servicios Básicos | | | 0.0 | 0.0 | | 0.0 |
| c2) Servicios de Arrendamiento | | | 0.0 | 0.0 | | 0.0 |
| c3) Servicios Profesionales, Científicos, Técnicos y Otros Servicios | | | 0.0 | 0.0 | | 0.0 |
| c4) Servicios Financieros, Bancarios y Comerciales | | | 0.0 | 0.0 | | 0.0 |
| c5) Servicios de Instalación, Reparación, Mantenimiento y Conservación | | | 0.0 | 0.0 | | 0.0 |
| c6) Servicios de Comunicación Social y Publicidad | | | 0.0 | 0.0 | | 0.0 |
| c7) Servicios de Traslado y Viáticos | | | 0.0 | 0.0 | | 0.0 |
| c8) Servicios Oficiales | | | 0.0 | 0.0 | | 0.0 |
| c9) Otros Servicios Generales | | | 0.0 | 0.0 | | 0.0 |
| D. Transferencias, Asignaciones, Subsidios y Otras Ayudas (D=d1+d2+d3+d4+d5+d6+d7+d8+d9) | 0.0 | 0.0 | 0.0 | 0.0 | 0.0 | 0.0 |
| d1) Transferencias Internas y Asignaciones al Sector Público | | | 0.0 | 0.0 | | 0.0 |
| d2) Transferencias al Resto del Sector Público | | | 0.0 | 0.0 | | 0.0 |
| d3) Subsidios y Subvenciones | | | 0.0 | 0.0 | | 0.0 |
| d4) Ayudas Sociales | | | 0.0 | 0.0 | | 0.0 |
| d5) Pensiones y Jubilaciones | | | 0.0 | 0.0 | | 0.0 |
| d6) Transferencias a Fideicomisos, Mandatos y Otros Análogos | | | 0.0 | 0.0 | | 0.0 |
| d7) Transferencias a la Seguridad Social | | | 0.0 | 0.0 | | 0.0 |
| d8) Donativos | | | 0.0 | 0.0 | | 0.0 |
| d9) Transferencias al Exterior | | | 0.0 | 0.0 | | 0.0 |
| E. Bienes Muebles, Inmuebles e Intangibles (E=e1+e2+e3+e4+e5+e6+e7+e8+e9) | 0.0 | 0.0 | 0.0 | 0.0 | 0.0 | 0.0 |
| e1) Mobiliario y Equipo de Administración | | | 0.0 | 0.0 | | 0.0 |
| e2) Mobiliario y Equipo Educativo y Recreativo | | | 0.0 | 0.0 | | 0.0 |
| e3) Equipo e Instrumental Médico y de Laboratorio | | | 0.0 | 0.0 | | 0.0 |
| e4) Vehículos y Equipo de Transporte | | | 0.0 | 0.0 | | 0.0 |
| e5) Equipo de Defensa y Seguridad | | | 0.0 | 0.0 | | 0.0 |
| e6) Maquinaria, Otros Equipos y Herramientas | | | 0.0 | 0.0 | | 0.0 |
| e7) Activos Biológicos | | | 0.0 | 0.0 | | 0.0 |
| e8) Bienes Inmuebles | | | 0.0 | 0.0 | | 0.0 |
| e9) Activos Intangibles | | | 0.0 | 0.0 | | 0.0 |
| F. Inversión Pública (F=f1+f2+f3) | 0.0 | 0.0 | 0.0 | 0.0 | 0.0 | 0.0 |
| f1) Obra Pública en Bienes de Dominio Público | | | 0.0 | 0.0 | | 0.0 |
| f2) Obra Pública en Bienes Propios | | | 0.0 | 0.0 | | 0.0 |
| f3) Proyectos Productivos y Acciones de Fomento | | | 0.0 | 0.0 | | 0.0 |
| G. Inversiones Financieras y Otras Provisiones (G=g1+g2+g3+g4+g5+g6+g7) | 0.0 | 0.0 | 0.0 | 0.0 | 0.0 | 0.0 |
| g1) Inversiones Para el Fomento de Actividades Productivas | | | 0.0 | 0.0 | | 0.0 |
| g2) Acciones y Participaciones de Capital | | | 0.0 | 0.0 | | 0.0 |
| g3) Compra de Títulos y Valores | | | 0.0 | 0.0 | | 0.0 |
| g4) Concesión de Préstamos | | | 0.0 | 0.0 | | 0.0 |
| g5) Inversiones en Fideicomisos, Mandatos y Otros Análogos | | | 0.0 | 0.0 | | 0.0 |
| Fideicomiso de Desastres Naturales (Informativo) | | | 0.0 | 0.0 | | 0.0 |
| g6) Otras Inversiones Financieras | | | 0.0 | 0.0 | | 0.0 |
| g7) Provisiones para Contingencias y Otras Erogaciones Especiales | | | 0.0 | 0.0 | | 0.0 |
| H. Participaciones y Aportaciones (H=h1+h2+h3) | 0.0 | 0.0 | 0.0 | 0.0 | 0.0 | 0.0 |
| h1) Participaciones | | | 0.0 | 0.0 | | 0.0 |
| h2) Aportaciones | | | 0.0 | 0.0 | | 0.0 |
| h3) Convenios | | | 0.0 | 0.0 | | 0.0 |
| I. Deuda Pública (I=i1+i2+i3+i4+i5+i6+i7) | 0.0 | 0.0 | 0.0 | 0.0 | 0.0 | 0.0 |
| i1) Amortización de la Deuda Pública | | | 0.0 | 0.0 | | 0.0 |
| i2) Intereses de la Deuda Pública | | | 0.0 | 0.0 | | 0.0 |
| i3) Comisiones de la Deuda Pública | | | 0.0 | 0.0 | | 0.0 |
| i4) Gastos de la Deuda Pública | | | 0.0 | 0.0 | | 0.0 |
| i5) Costo por Coberturas | | | 0.0 | 0.0 | | 0.0 |
| i6) Apoyos Financieros | | | 0.0 | 0.0 | | 0.0 |
| i7) Adeudos de Ejercicios Fiscales Anteriores (ADEFAS) | | | 0.0 | 0.0 | | 0.0 |
| III. Total de Egresos (III = I + II) | 77,222.8 | 1,544.5 | 78,767.3 | 59,510.8 | 57,248.8 | 19,256.5 |

| Instituto Hacendario del Estado de México Estado Analítico del Ejercicio del Presupuesto de Egresos Detallado Clasificación Administrativa Del 1 de Enero al 31 de Diciembre de 2020 (Miles de Pesos) | | | | | | |
|---|----------|--------------------------------|------------|-----------|----------|--------------|
| Concepto (c) | Egresos | | | | | Subejercicio |
| | Aprobado | Ampliaciones/ (Reducciones) | Modificado | Devengado | Pagado | |
| I. Gasto No Etiquetado (I=A+B+C+D+E+F+G+H) | 77,222.8 | 1,544.5 | 78,767.3 | 59,510.8 | 57,248.8 | 19,256.5 |
| Instituto Hacendario del Estado de México (207C030000) | 77,222.8 | 1,544.5 | 78,767.3 | 59,510.8 | 57,248.8 | 19,256.5 |
| II. Gasto Etiquetado (II=A+B+C+D+E+F+G+H) | 0.0 | 0.0 | 0.0 | 0.0 | 0.0 | 0.0 |
| Nombre del Ente Público (CLAVE) | | | 0.0 | | | 0.0 |
| III. Total de Egresos (III = I + II) | 77,222.8 | 1,544.5 | 78,767.3 | 59,510.8 | 57,248.8 | 19,256.5 |

| Instituto Hacendario del Estado de México Estado Analítico del Ejercicio del Presupuesto de Egresos Detallado Clasificación Funcional (Finalidad y Función) Del 1 de Enero al 31 de Diciembre de 2020 (Miles de Pesos) | | | | | | |
|--|-----------------|--------------------------------|-----------------|-----------------|-----------------|------------------|
| Concepto (c) | Egresos | | | | | Subejercicio (e) |
| | Aprobado (d) | Ampliaciones/ (Reducciones) | Modificado | Devengado | Pagado | |
| I. Gasto No Etiquetado (I=A+B+C+D) | 77,222.8 | 1,544.5 | 78,767.3 | 59,510.8 | 57,215.8 | 19,256.5 |
| A. Gobierno (A=a1+a2+a3+a4+a5+a6+a7+a8) | 77,222.8 | 0.0 | 77,222.8 | 58,132.9 | 55,870.9 | 19,089.9 |
| a1) Legislación | | | 0.0 | | | 0.0 |
| a2) Justicia | | | 0.0 | | | 0.0 |
| a3) Coordinación de la Política de Gobierno | | | 0.0 | | | 0.0 |
| a4) Relaciones Exteriores | | | 0.0 | | | 0.0 |
| a5) Asuntos Financieros y Hacendarios | 77,222.8 | 0.0 | 77,222.8 | 58,132.9 | 55,870.9 | 19,089.9 |
| a6) Seguridad Nacional | | | 0.0 | | | 0.0 |
| a7) Asuntos de Orden Público y de Seguridad Interior | | | 0.0 | | | 0.0 |
| a8) Otros Servicios Generales | | | 0.0 | | | 0.0 |
| B. Desarrollo Social (B=b1+b2+b3+b4+b5+b6+b7) | 0.0 | 0.0 | 0.0 | 0.0 | 0.0 | 0.0 |
| b1) Protección Ambiental | | | 0.0 | | | 0.0 |
| b2) Vivienda y Servicios a la Comunidad | | | 0.0 | | | 0.0 |
| b3) Salud | | | 0.0 | | | 0.0 |
| b4) Recreación, Cultura y Otras Manifestaciones Sociales | | | 0.0 | | | 0.0 |
| b5) Educación | | | 0.0 | | | 0.0 |
| b6) Protección Social | | | 0.0 | | | 0.0 |
| b7) Otros Asuntos Sociales | | | 0.0 | | | 0.0 |
| C. Desarrollo Económico (C=c1+c2+c3+c4+c5+c6+c7+c8+c9) | 0.0 | 0.0 | 0.0 | 0.0 | 0.0 | 0.0 |
| c1) Asuntos Económicos, Comerciales y Laborales en General | | | 0.0 | | | 0.0 |
| c2) Agropecuaria, Silvicultura, Pesca y Caza | | | 0.0 | | | 0.0 |
| c3) Combustibles y Energía | | | 0.0 | | | 0.0 |
| c4) Minería, Manufacturas y Construcción | | | 0.0 | | | 0.0 |
| c5) Transporte | | | 0.0 | | | 0.0 |
| c6) Comunicaciones | | | 0.0 | | | 0.0 |
| c7) Turismo | | | 0.0 | | | 0.0 |
| c8) Ciencia, Tecnología e Innovación | | | 0.0 | | | 0.0 |
| c9) Otras Industrias y Otros Asuntos Económicos | | | 0.0 | | | 0.0 |
| D. Otras No Clasificadas en Funciones Anteriores (D=d1+d2+d3+d4) | 0.0 | 1,544.5 | 1,544.5 | 1,377.9 | 1,344.9 | 166.6 |
| d1) Transacciones de la Deuda Pública / Costo Financiero de la Deuda | | | 0.0 | | | 0.0 |
| d2) Transferencias, Participaciones y Aportaciones Entre Diferentes Niveles y Órdenes de Gobierno | | | 0.0 | | | 0.0 |
| d3) Saneamiento del Sistema Financiero | | | 0.0 | | | 0.0 |
| d4) Adeudos de Ejercicios Fiscales Anteriores | | 1,544.5 | 1,544.5 | 1,377.9 | 1,344.9 | 166.6 |
| II. Gasto Etiquetado (II=A+B+C+D) | 0.0 | 0.0 | 0.0 | 0.0 | 0.0 | 0.0 |
| A. Gobierno (A=a1+a2+a3+a4+a5+a6+a7+a8) | 0.0 | 0.0 | 0.0 | 0.0 | 0.0 | 0.0 |
| a1) Legislación | | | 0.0 | | | 0.0 |
| a2) Justicia | | | 0.0 | | | 0.0 |
| a3) Coordinación de la Política de Gobierno | | | 0.0 | | | 0.0 |
| a4) Relaciones Exteriores | | | 0.0 | | | 0.0 |
| a5) Asuntos Financieros y Hacendarios | | | 0.0 | | | 0.0 |
| a6) Seguridad Nacional | | | 0.0 | | | 0.0 |
| a7) Asuntos de Orden Público y de Seguridad Interior | | | 0.0 | | | 0.0 |
| a8) Otros Servicios Generales | | | 0.0 | | | 0.0 |
| B. Desarrollo Social (B=b1+b2+b3+b4+b5+b6+b7) | 0.0 | 0.0 | 0.0 | 0.0 | 0.0 | 0.0 |
| b1) Protección Ambiental | | | 0.0 | | | 0.0 |
| b2) Vivienda y Servicios a la Comunidad | | | 0.0 | | | 0.0 |
| b3) Salud | | | 0.0 | | | 0.0 |
| b4) Recreación, Cultura y Otras Manifestaciones Sociales | | | 0.0 | | | 0.0 |
| b5) Educación | | | 0.0 | | | 0.0 |
| b6) Protección Social | | | 0.0 | | | 0.0 |
| b7) Otros Asuntos Sociales | | | 0.0 | | | 0.0 |
| C. Desarrollo Económico (C=c1+c2+c3+c4+c5+c6+c7+c8+c9) | 0.0 | 0.0 | 0.0 | 0.0 | 0.0 | 0.0 |
| c1) Asuntos Económicos, Comerciales y Laborales en General | | | 0.0 | | | 0.0 |
| c2) Agropecuaria, Silvicultura, Pesca y Caza | | | 0.0 | | | 0.0 |
| c3) Combustibles y Energía | | | 0.0 | | | 0.0 |
| c4) Minería, Manufacturas y Construcción | | | 0.0 | | | 0.0 |
| c5) Transporte | | | 0.0 | | | 0.0 |
| c6) Comunicaciones | | | 0.0 | | | 0.0 |
| c7) Turismo | | | 0.0 | | | 0.0 |
| c8) Ciencia, Tecnología e Innovación | | | 0.0 | | | 0.0 |
| c9) Otras Industrias y Otros Asuntos Económicos | | | 0.0 | | | 0.0 |
| D. Otras No Clasificadas en Funciones Anteriores (D=d1+d2+d3+d4) | 0.0 | 0.0 | 0.0 | 0.0 | 0.0 | 0.0 |
| d1) Transacciones de la Deuda Pública / Costo Financiero de la Deuda | | | 0.0 | | | 0.0 |
| d2) Transferencias, Participaciones y Aportaciones Entre Diferentes Niveles y Órdenes de Gobierno | | | 0.0 | | | 0.0 |
| d3) Saneamiento del Sistema Financiero | | | 0.0 | | | 0.0 |
| d4) Adeudos de Ejercicios Fiscales Anteriores | 0.0 | 0.0 | 0.0 | 0.0 | 0.0 | 0.0 |
| III. Total de Egresos (III = I + II) | 77,222.8 | 1,544.5 | 78,767.3 | 59,510.8 | 57,215.8 | 19,256.5 |

| Instituto Hacendario del Estado de México Estado Analítico del Ejercicio del Presupuesto de Egresos Detallado Clasificación de Servicios Personales por Categoría Del 1 de Enero al 31 de Diciembre de 2020 (Miles de Pesos) | | | | | | |
|--|-----------------|--------------------------------|-----------------|-----------------|-----------------|----------------|
| Concepto (c) | Egresos | | | | | Subejercicio |
| | Aprobado | Ampliaciones/ (Reducciones) | Modificado | Devengado | Pagado | |
| I. Gasto No Etiquetado (I=A+B+C+D+E+F) | 46,654.8 | 0.0 | 46,654.8 | 37,003.2 | 35,022.4 | 9,651.6 |
| A. Personal Administrativo y de Servicio Público | 40,694.4 | 0.0 | 40,694.4 | 32,127.5 | 30,146.7 | 8,566.9 |
| B. Magisterio | | | 0.0 | | | 0.0 |
| C. Servicios de Salud (C=c1+c2) | 5,960.4 | 0.0 | 5,960.4 | 4,875.7 | 4,875.7 | 1,084.7 |
| c1) Personal Administrativo | 5,960.4 | 0.0 | 5,960.4 | 4,875.7 | 4,875.7 | 1,084.7 |
| c2) Personal Médico, Paramédico y afín | | | 0.0 | | | 0.0 |
| D. Seguridad Pública | | | 0.0 | | | 0.0 |
| E. Gastos asociados a la Implementación de nuevas leyes federales o reformas a las mismas (E = e1 + e2) | 0.0 | 0.0 | 0.0 | 0.0 | 0.0 | 0.0 |
| e1) Nombre del Programa o Ley 1 | | | 0.0 | | | 0.0 |
| e2) Nombre del Programa o Ley 2 | | | 0.0 | | | 0.0 |
| F. Sentencias laborales definitivas | | | 0.0 | | | 0.0 |
| II. Gasto Etiquetado (II=A+B+C+D+E+F) | 0.0 | 0.0 | 0.0 | 0.0 | 0.0 | 0.0 |
| A. Personal Administrativo y de Servicio Público | | | 0.0 | | | 0.0 |
| B. Magisterio | | | 0.0 | | | 0.0 |
| C. Servicios de Salud (C=c1+c2) | 0.0 | 0.0 | 0.0 | 0.0 | 0.0 | 0.0 |
| c1) Personal Administrativo | | | 0.0 | | | 0.0 |
| c2) Personal Médico, Paramédico y afín | | | 0.0 | | | 0.0 |
| D. Seguridad Pública | | | 0.0 | | | 0.0 |
| E. Gastos asociados a la Implementación de nuevas leyes federales o reformas a las mismas (E = e1 + e2) | 0.0 | 0.0 | 0.0 | 0.0 | 0.0 | 0.0 |
| e1) Nombre del Programa o Ley 1 | | | 0.0 | | | 0.0 |
| e2) Nombre del Programa o Ley 2 | | | 0.0 | | | 0.0 |
| F. Sentencias laborales definitivas | | | 0.0 | | | 0.0 |
| III. Total del Gasto en Servicios Personales (III = I + II) | 46,654.8 | 0.0 | 46,654.8 | 37,003.2 | 35,022.4 | 9,651.6 |