

INSTITUTO MEXIQUENSE DE LA VIVIENDA SOCIAL

IMEVIS

CONTENIDO	PÁGINA
I. INFORMACIÓN CONTABLE	
ESTADO DE SITUACIÓN FINANCIERA	5
ESTADO DE ACTIVIDADES	6
ESTADO DE VARIACIÓN EN LA HACIENDA PÚBLICA	7
ESTADO DE CAMBIOS EN LA SITUACIÓN FINANCIERA	8
ESTADO DE FLUJOS DE EFECTIVO	9
ESTADO ANALÍTICO DEL ACTIVO	10
ESTADO ANALÍTICO DE LA DEUDA Y OTROS PASIVOS	11
INFORME SOBRE PASIVOS CONTINGENTES	12
NOTAS A LOS ESTADOS FINANCIEROS	13
II. INFORMACIÓN PRESUPUESTARIA	39
III. INFORMACIÓN PROGRAMÁTICA	55
IV. ANEXOS ESTABLECIDOS EN DIFERENTES ORDENAMIENTOS	71
V. FORMATOS PARA EL CUMPLIMIENTO DE LA LEY DE DISCIPLINA FINANCIERA DE LAS ENTIDADES FEDERATIVAS Y LOS MUNICIPIOS	75

IMEVIS

Instituto Mexiquense de la Vivienda Social
Estado de Situación Financiera
Al 31 de Diciembre de 2021 y 2020
(Miles de Pesos)

Concepto	Año		Concepto	Año	
	2021	2020		2021	2020
ACTIVO			PASIVO		
<i>Activo Circulante</i>			<i>Pasivo Circulante</i>		
Electivo y Equivalentes	3,828.4	48,020.9	Cuentas por Pagar a Corto Plazo	96,550.6	124,994.8
Derechos a Recibir Electivo o Equivalentes	104,841.5	140,189.1	Documentos por Pagar a Corto Plazo		
Derechos a Recibir Bienes o Servicios			Porción a Corto Plazo de la Deuda Pública a Largo Plazo		
Inventarios			Títulos y Valores a Corto Plazo		
Almacenes		.0	Pasivos Diferidos a Corto Plazo	602.0	673.6
Estimación por Pérdida o Deterioro de Activos Circulantes	-2,353.6	-2,353.6	Fondos y Bienes de Terceros en Garantía y/o Administración a Corto Plazo		
Otros Activos Circulantes			Provisiones a Corto Plazo		
Total de Activos Circulantes	106,316.3	185,856.4	Otros Pasivos a Corto Plazo	7,630.2	7,672.0
			Total de Pasivos Circulantes	104,782.8	133,340.4
<i>Activo No Circulante</i>			<i>Pasivo No Circulante</i>		
Inversiones Financieras a Largo Plazo			Cuentas por Pagar a Largo Plazo		
Derechos a Recibir Electivo o Equivalentes a Largo Plazo			Documentos por Pagar a Largo Plazo		
Bienes Inmuebles, Infraestructura y Construcciones en Proceso	885,873.0	885,814.9	Deuda Pública a Largo Plazo		
Bienes Muebles	33,984.0	33,251.9	Pasivos Diferidos a Largo Plazo		
Activos Intangibles			Fondos y Bienes de Terceros en Garantía y/o en Administración a Largo Plazo		
Depreciación, Deterioro y Amortización Acumulada de Bienes	-30,285.8	-29,218.6	Provisiones a Largo Plazo		
Activos Diferidos			Total de Pasivos No Circulantes	.0	.0
Estimación por Pérdida o Deterioro de Activos no Circulantes			Total del Pasivo	104,782.8	133,340.4
Otros Activos no Circulantes			HACIENDA PÚBLICA/ PATRIMONIO		
Total de Activos No Circulantes	889,571.2	889,848.2	<i>Hacienda Pública/Patrimonio Contribuido</i>	248,508.1	248,508.1
Total del Activo	995,887.5	1,075,704.6	Aportaciones	248,508.1	248,508.1
			Donaciones de Capital		
			Actualización de la Hacienda Pública / Patrimonio		
			Hacienda Pública/Patrimonio Generado	642,596.6	693,856.1
			Resultados del Ejercicio (Ahorro / Desahorro)	-22,493.8	106,372.8
			Resultados de Ejercicios Anteriores	-140,370.8	-217,977.9
			Revalúos	805,461.2	805,461.2
			Reservas		
			Rectificaciones de Resultados de Ejercicios Anteriores		
			Exceso o Insuficiencia en la Actualización de la Hacienda Pública/Patrimonio	.0	.0
			Resultado por Posición Monetaria		
			Resultado por Tenencia de Activos no Monetarios		
			Total Hacienda Pública/ Patrimonio	891,104.7	942,364.2
			Total del Pasivo y Hacienda Pública / Patrimonio	995,887.5	1,075,704.6

Instituto Mexiquense de la Vivienda Social
Estado de Actividades
Del 1 de Enero al 31 de Diciembre de 2021 y 2020
(Miles de Pesos)

Concepto	2021	2020
INGRESOS Y OTROS BENEFICIOS		
Ingresos de la Gestión	5,809.0	2,511.8
Impuestos		
Cuotas y Aportaciones de Seguridad Social		
Contribuciones de Mejoras		
Derechos		
Productos	4,110.1	
Aprovechamientos		
Ingresos por Venta de Bienes y Prestación de Servicios	1,698.9	2,511.8
Participaciones, Aportaciones, Convenios Incentivos Derivados de la Colaboración Fiscal, Fondos Distintos de Aportaciones, Transferencias, Asignaciones, Subsidios y Subvenciones y Pensiones y Jubilaciones	372,018.0	470,238.3
Participaciones, Aportaciones, Convenios, Incentivos Derivados de la Colaboración Fiscal y Fondos Distintos de Aportaciones		
Transferencia, Asignaciones, Subsidios y Subvenciones y Pensiones y Jubilaciones	372,018.0	470,238.3
Otros Ingresos y Beneficios	589.3	4,118.9
Ingresos Financieros		3,981.4
Incremento por Variación de Inventarios		
Disminución del Exceso de Estimaciones por Pérdida o Deterioro u Obsolescencia		
Disminución del Exceso de Provisiones		
Otros Ingresos y Beneficios Varios	589.3	137.5
Total de Ingresos y Otros Beneficios	378,416.3	476,869.0
GASTOS Y OTRAS PÉRDIDAS		
Gastos de Funcionamiento	289,065.0	275,116.2
Servicios Personales	251,610.8	242,051.5
Materiales y Suministros	5,403.9	4,141.1
Servicios Generales	32,050.3	28,923.6
Transferencia, Asignaciones, Subsidios y Otras Ayudas	.0	.0
Transferencias Internas y Asignaciones al Sector Público		
Transferencias al Resto del Sector Público		
Subsidios y Subvenciones		
Ayudas Sociales		
Pensionamientos y Jubilaciones		
Transferencias a Fideicomisos, Mandatos y Contratos Análogos		
Transferencias a la Seguridad Social		
Donativos		
Transferencias al Exterior		
Participaciones y Aportaciones	.0	.0
Participaciones		
Aportaciones		
Convenios		
Intereses, Comisiones y Otros Gastos de la Deuda Pública	.0	.0
Intereses de la Deuda Pública		
Comisiones de la Deuda Pública		
Gastos de la Deuda Pública		
Costo por Coberturas		
Apoyos Financieros		
Otros Gastos y Pérdidas Extraordinarias	1,079.0	13,207.7
Estimaciones, Depreciaciones, Deterioros, Obsolescencia y Amortizaciones	1,079.0	821.6
Provisiones		
Disminución de Inventarios		
Aumento por Insuficiencia de Estimaciones por Pérdida o Deterioro y Obsolescencia		
Aumento por Insuficiencia de Provisiones		
Otros Gastos		12,386.1
Inversión Pública	110,766.1	82,172.3
Inversión Pública no Capitalizable	110,766.1	82,172.3
Total de Gastos y Otras Pérdidas	400,910.1	370,496.2
Resultados del Ejercicio (Ahorro/Desahorro)	-22,493.8	106,372.8

Instituto Mexiquense de la Vivienda Social Estado de Variación en la Hacienda Pública Del 1 de Enero al 31 de Diciembre 2021 y 2020					
Concepto	Hacienda Pública / Patrimonio Contribuido	Hacienda Pública / Patrimonio Generado de Ejercicios Anteriores	Hacienda Pública / Patrimonio Generado del Ejercicio	Exceso o Insuficiencia en la Actualización de la Hacienda Pública / Patrimonio	Total
Hacienda Pública / Patrimonio Contribuido Neto de 2020	248,508.1				248,508.1
Aportaciones	248,508.1				248,508.1
Donaciones de Capital					0.0
Actualización de la Hacienda Pública/Patrimonio					0.0
Hacienda Pública / Patrimonio Generado Neto de 2020		587,483.3	106,372.8	0.0	693,856.1
Resultados del Ejercicio (Ahorro/Desahorro)			106,372.8		106,372.8
Resultados de Ejercicios Anteriores		-217,977.9			-217,977.9
Revalúos		805,461.2			805,461.2
Reservas					0.0
Rectificaciones de Resultados de Ejercicios Anteriores					0.0
Exceso o Insuficiencia en la Actualización de la Hacienda Pública / Patrimonio Neto de 2020				0.0	0.0
Resultado por Posición Monetaria					0.0
Resultado por Tenencia de Activos no Monetarios					0.0
Hacienda Pública / Patrimonio Neto Final de 2020	248,508.1	587,483.3	106,372.8	0.0	942,364.2
Cambios en la Hacienda Pública / Patrimonio Contribuido Neto de 2021	0.0				0.0
Aportaciones					0.0
Donaciones de Capital					0.0
Actualización de la Hacienda Pública/Patrimonio					0.0
Variaciones de la Hacienda Pública / Patrimonio Generado Neto de 2021		77,607.1	-128,866.6		-51,259.5
Resultados del Ejercicio (Ahorro/Desahorro)			-22,493.8		-22,493.8
Resultados de Ejercicios Anteriores		77,607.1	-106,372.8		-28,765.7
Revalúos					0.0
Reservas					0.0
Rectificaciones de Resultados de Ejercicios Anteriores					0.0
Cambios en el Exceso o Insuficiencia en la Actualización de la Hacienda Pública / Patrimonio Neto de 2021				0.0	0.0
Resultado por Posición Monetaria					0.0
Resultado por Tenencia de Activos no Monetarios					0.0
Hacienda Pública / Patrimonio Neto Final de 2021	248,508.1	665,090.4	-22,493.8	0.0	891,104.7

Instituto Mexiquense de la Vivienda Social
Estado de Cambios en la Situación Financiera
Del 1 de Enero al 31 de Diciembre de 2021
(Miles de pesos)

Concepto	Origen	Aplicación
ACTIVO	80,607.3	790.2
Activo Circulante	79,540.1	.0
Efectivo y Equivalentes	44,192.5	
Derechos a Recibir Efectivo o Equivalentes	35,347.6	
Derechos a Recibir Bienes o Servicios		
Inventarios		
Almacenes		
Estimación por Pérdida o Deterioro de Activos Circulantes		
Otros Activos Circulantes		
Activo No circulante	1,067.2	790.2
Inversiones Financieras a Largo Plazo		
Derechos a Recibir Efectivo o Equivalentes a Largo Plazo		
Bienes Inmuebles, Infraestructura y Construcciones en Proceso		58.1
Bienes Muebles		732.1
Activos Intangibles		
Depreciación, Deterioro y Amortización Acumulada de Bienes	1,067.2	
Activos Diferidos		
Estimación por Pérdida o Deterioro de Activos no Circulantes		
Otros Activos no Circulantes		
PASIVO	.0	28,557.6
Pasivo Circulante	.0	28,557.6
Cuentas por Pagar a Corto Plazo		28,444.2
Documentos por Pagar a Corto Plazo		
Porción a Corto Plazo de la Deuda Pública a Largo Plazo		
Títulos y Valores a Corto Plazo		
Pasivos Diferidos a Corto Plazo		71.6
Fondos y Bienes de Terceros en Garantía y/o Administración a Corto Plazo		
Provisiones a Corto Plazo		
Otros Pasivos a Corto Plazo		41.8
Pasivo No Circulante	.0	.0
Cuentas por Pagar a Largo Plazo		
Documentos por Pagar a Largo Plazo		
Deuda Pública a Largo Plazo		
Pasivos Diferidos a Largo Plazo		
Fondos y Bienes de Terceros en Garantía y/o en Administración a Largo Plazo		
Provisiones a Largo Plazo		
HACIENDA PÚBLICA/PATRIMONIO	77,607.1	128,866.6
Hacienda Pública/Patrimonio Contribuido	.0	.0
Aportaciones		
Donaciones de Capital		
Actualización de la Hacienda Pública/Patrimonio		
Hacienda Pública/Patrimonio Generado	77,607.1	128,866.6
Resultados del Ejercicio (Ahorro/Desahorro)		128,866.6
Resultados de Ejercicios Anteriores	77,607.1	
Revalúos		
Reservas		
Rectificaciones de Resultados de Ejercicios Anteriores		
Exceso o insuficiencia en la Actualización de la Hacienda Pública/Patrimonio	.0	.0
Resultado por Posición Monetaria		
Resultado por Tenencia de Activos no Monetarios		

Instituto Mexiquense de la Vivienda Social
Estado de Flujos de Efectivo
Del 1 de Enero al 31 de Diciembre de 2021 y 2020
(Miles de Pesos)

Concepto	2021	2020
Flujos de Efectivo de las Actividades de Operación		
Origen	378,416.3	476,869.0
Impuestos		
Cuotas y Aportaciones de Seguridad Social		
Contribuciones de Mejoras		
Derechos		
Productos	4,110.1	3,981.4
Aprovechamientos		
Ingresos por Venta de Bienes y Prestación de Servicios	1,698.9	2,511.8
Participaciones, Aportaciones, Convenios, Incentivos de la Colaboración Fiscal y Fondos Distintos de Aportaciones		
Transferencias, Asignaciones, Subsidios y Subvenciones, y Pensiones y Jubilaciones	372,018.0	470,238.3
Otros Orígenes de Operación	589.3	137.5
Aplicación	400,910.1	370,496.2
Servicios Personales	251,610.8	242,051.5
Materiales y Suministros	5,403.9	4,141.1
Servicios Generales	32,050.3	28,923.6
Transferencias Internas y Asignaciones al Sector Público		
Transferencias al Resto del Sector Público		
Subsidios y Subvenciones		
Ayudas Sociales		
Pensionamientos y Jubilaciones		
Transferencias a Fideicomisos, Mandatos y Contratos Análogos		
Transferencias a la Seguridad Social		
Donativos		
Transferencias al Exterior		
Participaciones		
Aportaciones		
Convenios		
Otras Aplicaciones de Operación	111,845.1	95,380.0
Flujos Netos de Efectivo por Actividades de Operación	-22,493.8	106,372.8
Flujos de Efectivo de las Actividades de Inversión		
Origen	36,414.8	821.7
Bienes Inmuebles, Infraestructura y Construcciones en Proceso		
Bienes Muebles	1,067.2	821.7
Otros Orígenes de Inversión	35,347.6	
Aplicación	790.2	81,304.5
Bienes Inmuebles, Infraestructura y Construcciones en Proceso	58.1	1,072.9
Bienes Muebles	732.1	1,953.5
Otras Aplicaciones de Inversión		78,278.1
Flujos Netos de Efectivo por Actividades de Inversión	35,624.6	-80,482.8
Flujo de Efectivo de las Actividades de Financiamiento		
Origen	.0	20,462.9
Endeudamiento Neto		
Interno		
Externo		
Otros Orígenes de Financiamiento		20,462.9
Aplicación	57,323.3	.1
Servicios de la Deuda		
Interno		
Externo		
Otras Aplicaciones de Financiamiento	57,323.3	.1
Flujos Netos de Efectivo por Actividades de Financiamiento	-57,323.3	20,462.8
Incremento/Disminución Neta en el Efectivo y Equivalentes al Efectivo	-44,192.5	46,352.8
Efectivo y Equivalentes al Efectivo al Inicio del Ejercicio	48,020.9	1,668.1
Efectivo y Equivalentes al Efectivo al Final del Ejercicio	3,828.4	48,020.9

Instituto Mexiquense de la Vivienda Social
Estado Analítico del Activo
Del 1 de Enero al 31 de Diciembre de 2021
(Miles de Pesos)

Concepto	Saldo Inicial	Cargos del Periodo	Abonos del Periodo	Saldo Final	Variación del Periodo
	1	2	3	4 = (1+2-3)	(4-1)
ACTIVO	1,075,704.6	49,980,919.2	50,060,736.3	995,887.5	-79,817.1
Activo Circulante	185,856.4	49,953,840.5	50,033,380.6	106,316.3	-79,540.1
Efectivo y Equivalentes	48,020.9	25,276,724.3	25,320,916.8	3,828.4	-44,192.5
Derechos a Recibir Efectivo o Equivalentes	140,189.1	24,677,116.2	24,712,463.8	104,841.5	-35,347.6
Derechos a Recibir Bienes o Servicios				.0	.0
Inventarios				.0	.0
Almacenes				.0	.0
Estimación por Pérdida o Deterioro de Activos Circulantes	-2,353.6			-2,353.6	.0
Otros Activos Circulantes				.0	.0
Activo No Circulante	889,848.2	27,078.7	27,355.7	889,571.2	-277.0
Inversiones Financieras a Largo Plazo				.0	.0
Derechos a Recibir Efectivo o Equivalentes a Largo Plazo				.0	.0
Bienes Inmuebles, Infraestructura y Construcciones en Proceso	885,814.9	26,323.1	26,265.0	885,873.0	58.1
Bienes Muebles	33,251.8	743.9	11.7	33,984.0	732.2
Activos Intangibles				.0	.0
Depreciación, Deterioro y Amortización Acumulada de Bienes	-29,218.5	11.7	1,079.0	-30,285.8	-1,067.3
Activos Diferidos				.0	.0
Estimación por Pérdida o Deterioro de Activos no Circulantes				.0	.0
Otros Activos no Circulantes				.0	.0

Instituto Mexiquense de la Vivienda Social
Estado Analítico de la Deuda y Otros Pasivos
Del 1 de Enero al 31 de Diciembre de 2021
(Miles de Pesos)

Denominación de las Deudas	Moneda de Contratación	Institución o País Acreedor	Saldo Inicial del Periodo	Saldo Final del Periodo
DEUDA PÚBLICA				
Corto Plazo				
Deuda Interna			.0	.0
Instituciones de Crédito				
Títulos y Valores				
Arrendamientos Financieros				
Deuda Externa			.0	.0
Organismos Financieros Internacionales				
Deuda Bilateral				
Títulos y Valores				
Arrendamientos Financieros				
Subtotal a Corto Plazo			.0	.0
Largo Plazo				
Deuda Interna			.0	.0
Instituciones de Crédito				
Títulos y Valores				
Arrendamientos Financieros				
Deuda Externa			.0	.0
Organismos Financieros Internacionales				
Deuda Bilateral				
Títulos y Valores				
Arrendamientos Financieros				
Subtotal a Largo Plazo			.0	.0
Otros Pasivos			133,340.4	104,782.8
Total de Deuda y Otros Pasivos			133,340.4	104,782.8

INFORME SOBRE PASIVOS CONTINGENTES

En cumplimiento de lo dispuesto por los artículos 46, fracción I, inciso d y 52 de la Ley General de Contabilidad Gubernamental en relación al Informe Sobre Pasivos Contingentes, se menciona que este Instituto al 31 de diciembre de 2021, y de acuerdo con la información contenida en la Dirección Jurídica y de Igualdad de Género, se tiene 13 juicios de índole contingente.

NOTAS A LOS ESTADOS FINANCIEROS

NOTAS DE DESGLOSE

1. ESTADO DE SITUACIÓN FINANCIERA

ACTIVO

- **Efectivo y Equivalentes**

Efectivo

El saldo representa el importe del efectivo disponible para solventar gastos menores de la Dirección General, Direcciones de Área, Coordinaciones, Delegaciones Regionales y Subdirecciones, los cuales son reembolsados con la presentación de los comprobantes correspondientes.

Bancos y Tesorería

El saldo representa la disponibilidad de recursos en cuentas bancarias, en ellas se registra principalmente la operación y manejo de los recursos autorizados para gasto corriente, subsidios y programas de acciones para el desarrollo (PAD).

El saldo de 3 millones 828.4 miles de pesos, se integra con las siguientes cuentas:

Banco	Cuenta	Concepto	Saldo al 31/12/2021 (Miles de Pesos)	Saldo al 31/12/2020 (Miles de Pesos)
	474	Transferencia estatal		0.9
	598	Conavi Beneficiarios		3.7
BBVA	511	Chequera	1,302.7	1,091.2
	922	BBVA		15.0
	634	BBVA	15.5	15.1
	433	Transferencia Internas	22.2	18.5
	345	Ingresos Propios	1,057.0	825.3
	231	Aportación Municipal Convenios	43.6	43.6
BANORTE	774	Subsidio Estatal IFREM INSUS	1,067.6	
	506	119909 Familias Fuertes Vivienda Rural	0.3	
	354	119910 Familias Fuertes Vivienda Indígena Digna	1.4	
	516	119911 Familias Fuertes Mejoramiento de Vivienda	0.4	
BANAMEX	392	Ingresos Propios	316.3	290.2
BANCO AZTECA	577	Capítulo 6000		
	699	Mejoramiento de Vivienda para Familias Fuertes 2019	1.4	45,717.4
TOTAL			3,828.4	48,020.9
			=====	=====

- **Derechos a Recibir Efectivo y Equivalentes y Bienes o Servicios a Recibir**

Inversiones Financieras Corto Plazo

La integración de su saldo representa las inversiones realizadas en los bancos BBVA, S.A., Grupo Financiero Banorte S.A.B de C.V., Banco Azteca S.A.

El saldo se integra por las siguientes cuentas:

Banco	Cuenta	Concepto	Saldo al 31/12/2021 (Miles de Pesos)	Saldo al 31/12/2020 (Miles de Pesos)
BANORTE	810	Inversión	982.9	1,219.6
	774	Inversión		13,670.7
	506	Inversión	8,728.9	
	354	Inversión	8,613.2	
	516	Inversión	17,808.2	
BBVA	810	Inversión	2,443.2	2,414.7
	645	Inversión	9,758.7	6,853.6
	970	Inversión	37,460.9	30,272.9
	270	Inversión	4,603.7	4,618.3
	527	Inversión	379.2	373.4
	946	Inversión		18.1
	65	Inversión		661.8
	372	Inversión		2,397.3
	621	Inversión		19.7
	828	Inversión		1,056.2
	248	Inversión	1,630.7	2,005.7
	205	Inversión		13,747.9
	213	Inversión		14,804.5
221	Inversión		34,308.4	
BANCO AZTECA	577	Inversión	1,863.7	531.6
	Total		94,273.3	128,974.4

Inversiones Financieras de Corto Plazo

Esta cuenta refleja el importe que al cierre del mes se tiene en inversiones Financieras por 94 millones 273.3 miles de pesos.

Cuentas por Cobrar a Corto Plazo (Cartera)

Su saldo representa la cartera por cobrar por la contratación a plazos, por venta de lotes y prestación de servicios, su disponibilidad se encuentra a 36 meses.

Se tiene un importe de 10 millones 556.2 mil pesos que las Cuentas por Cobrar (Cartera) adeuda al Organismo.

IMEVIS

Cuenta	Cédula de Antigüedad de Saldos (Miles de Pesos)				Saldo Total 2021	Saldo Total 2020
	Menos de 30 Días	Menos de 60 Días	Menos de 90 Días	Más de 90 Días		
VIVIENDA TERMINADA						
REGIÓN IV CUAUTITLÁN IZCALLI						
VIVIENDA PROGRESIVA	351.4			1,635.5	1,986.9	2,059.9
REGIÓN I ATLACOMULCO						
REGIÓN III ECATEPEC				279.7	279.7	279.7
REGIÓN IV CUAUTITLÁN IZCALLI				1,306.6	1,306.6	1,339.6
REGIÓN VI TOLUCA				49.2	49.2	49.2
REGIÓN IX NEZAHUALCÓYOTL	351.4				351.4	391.4
VIVIENDA DE ARRENDAMIENTO EN VENTA						
REGIÓN I ATLACOMULCO						
REGIÓN III ECATEPEC						
REGIÓN V NAUCALPAN						
REGIÓN VI TOLUCA						
REGIÓN IX NEZAHUALCÓYOTL						
VIVIENDA DE ARRENDAMIENTO EN RENTA						
REGIÓN I ATLACOMULCO						
REGIÓN IX NEZAHUALCÓYOTL						
FONDO DE SUELDO						
REGIÓN VI TOLUCA						
REGULARIZACIÓN DE SUELO	1,675.8			1,590.1	3,266.0	3,340.2
REGIÓN III ECATEPEC	1,675.8				1,675.9	1,749.8
REGIÓN IV CUAUTITLÁN IZCALLI				105.3	105.3	105.6
REGIÓN V NAUCALPAN				45.2	45.2	45.2
REGIÓN IX NEZAHUALCÓYOTL				1,439.6	1,439.6	1,439.6
RESERVA TERRITORIAL						
REGIÓN III ECATEPEC						
REGIÓN V NAUCALPAN						
REGIÓN IX NEZAHUALCÓYOTL						
VENTAS	1,756.9	1,586.8		942.8	4,286.5	4,731.4
REGIÓN I ATLACOMULCO	412.4				412.4	605.5
REGIÓN IV CUAUTITLAN IZCALLI	1,344.5				1,344.5	1,566.7
REGIÓN VI TOLUCA					1,586.8	1,616.4
REGIÓN IX NEZAHUALCOYOTL			942.8	942.8	942.8	942.8
CARTERA RESTRUCTURADA	649.8		51.1	292.9	993.8	1,030.5
REGIÓN I ATLACOMULCO			51.1		51.1	44.8
REGIÓN IV CUAUTITLAN IZCALLI	639.7				639.7	657.7
REGIÓN VI TOLUCA	10.1				10.1	35.1
REGIÓN IX NEZAHUALCOYOTL				292.9	292.9	292.9
CONVENIOS DE MUTUO ASOCIACIONES CIVILES	23.0				23.0	51.5
REGIÓN III ECATEPEC	23.0				23.0	51.5
TOTALES	4,457.0			4,461.3	10,556.2	11,213.5

Deudores Diversos

Al cierre del ejercicio se tiene un saldo por 12 mil pesos por varios conceptos.

Estimación de cuentas incobrables

Su saldo representa los adeudos de difícil recuperación, la mayor parte de su saldo corresponde a grupos sociales.

Concepto/Nombre	Importe
Vivienda en Arrendamiento en Venta	4.5
Regularización de Suelo	2,349.1
Total	2,353.6
	=====

- **Bienes Disponibles para su Transformación o Consumo (Inventarios)**

No Aplica.

- **Inversiones Financieras**

No Aplica.

- **Bienes Muebles, Inmuebles e Intangibles**

Terrenos

El saldo de esta cuenta representa el importe del Inventario para Venta (Terrenos y vivienda para venta y/o renta), que se encuentra Comprometido, Invasión, restringida, preservación ecológica, libre para venta, libre para lotificar, comercial-industrial y estimación para reserva territorial invadida).

Bienes Muebles

El saldo de esta cuenta representa el importe de los bienes muebles como: Vehículos, equipo de oficina, equipo de cómputo, propiedad de este Instituto.

Bienes Inmuebles

El saldo de esta cuenta representa el importe de los terrenos y edificios propiedad de este Instituto.

Depreciación Acumulada de Bienes Muebles

Representa el importe de la depreciación acumulada de los bienes muebles como: Vehículos, equipo de oficina, equipo de cómputo, propiedad de este Instituto.

Depreciación Acumulada de Bienes Inmuebles

Representa el importe de la depreciación acumulada de los terrenos y edificios propiedad de este Instituto. La depreciación representa la parte estimada de la capacidad de los activos que se han consumido durante el periodo, su fin es de índole informativa.

IMEVIS

El registro contable de la depreciación tiene como objeto reconocer la pérdida de valor de un activo que puede originarse por obsolescencia desgaste o deterioro ordinario, defectos de fabricación, falta de uso, insuficiencia, entre otros.

La depreciación se calcula a partir del mes siguiente al de su adquisición. Los porcentajes de la depreciación son los vigentes en el Manual Único de Contabilidad Gubernamental para las Dependencias y Entidades Públicas del Gobierno y Municipios del Estado de México.

Se tiene un importe de 30 millones 285.8 miles de Pesos de depreciación acumulada al 31 de diciembre del ejercicio 2021.

Inversión	Tasa Anual de Depreciación %
Inmuebles	2
Herramientas	10
Equipo de Transporte	10
Mobiliario y Equipo de Oficina	3
Equipo de Cómputo	20
Instrumentos y Aparatos de Precisión	10
Equipo de Telecomunicaciones	10
Equipo de Foto, Cine y Grabación	10

Concepto	Valor Histórico	Actualización Acumulada	Valor Actualizado al 31/12/2021	Valor Actualizado al 31/12/2020
Terrenos	137,389.4	747,227.4	884,616.8	884,558.7
Edificios no Habitacionales	1,070.4	185.8	1,256.2	1,256.2
Mobiliario y Equipo de Administración	14,096.4	8,442.7	22,539.1	21,807.0
Vehículos y Equipo de Transporte	8,635.8	2,314.1	10,949.9	10,949.9
Maquinaria, Otros Equipos y Herramientas	495.0		495.0	495.0
Sub-Total	161,687.0	758,170.0	919,857.0	919,066.8
Depreciación				
Bienes Inmuebles	545.9	80.5	626.4	605.0
Mobiliario y Equipo de Administración	9,970.3	8,442.8	18,413.1	17,762.1
vehículos y Equipo de Transporte	8,932.3	2,314.0	11,246.3	10,851.5
Sub-Total	17,559.5	10,837.4	30,285.8	29,218.6
Valor Neto	85,284.3	802,359.4	889,571.2	889,848.2

Los terrenos con los que cuenta el organismo fueron transferidos por los extintos Instituto de Acción Urbana e Integración Social (AURIS) y Comisión para la Regulación del Suelo del Estado de México (CRESEM), en el 2004, conforme a dictámenes de la Dirección General de Desarrollo Urbano, Dirección de Operación Inmobiliaria, Subdirección de Control del Patrimonio Inmobiliario.

Los terrenos con que cuenta el Organismo se clasifican como sigue:

Clasificación	Cantidad	Valor Histórico	Revaluación	Total	Superficie
Libre para Venta	16	1,864.8	8,524.1	10,388.9	105,408.6
Libre para Lotificar	2	6,676.6	4,775.5	11,452.1	152,766.3
Comprometido	17	8,706.3	252,205.0	260,911.3	3,806,197.1
Recuperación Jurídica de Bienes Inmuebles	0				0.0
Comercial Industrial	6	6,307.3	7,203.9	13,511.2	80,650.7
Restricción	34	46,057.8	59,587.4	105,645.2	647,293.3
Preservación Ecológica	10	12,749.7	469,952.0	482,701.7	8,589,408.7
Invadido	38	25,801.4	148,462.7	174,264.1	4,146,999.9
Subtotal	122	108,163.9	950,710.6	1,058,874.5	17,528,724.6
Estimación para Reserva Territorial Invadida	38	-25,801.4	-148,456.2	-174,257.6	-4,146,999.9
Neto	160	82,362.5	802,254.4	884,616.9	13,381,724.7
	=====	=====	=====	=====	=====

El significado de cada una de las clasificaciones es el que sigue:

Clasificación	Descripción
Libre para Venta Libre para Lotificar Comercial Industrial	Los Inmuebles señalados en estos incisos, se encuentran disponibles que se pueden destinar a los fines sociales del instituto o en su caso para su enajenación
Comprometido	Lotes vendidos en espera de contrato
Recuperación Jurídica de Bienes Inmuebles	Inmuebles que se encuentran en demanda o denuncia ante el juzgado correspondiente
Restricción	Inmuebles que presentan acreditación de propiedad, pero que no se han perfeccionado mediante Escritura Pública
Preservación Ecológica	Áreas Naturales protegidas que pueden ser parques estatales, reservas ecológicas o áreas de preservación ecológica
Invadido	Inmuebles que presentan asentamientos humanos

PASIVO**Cuentas por Pagar a Corto Plazo**

El saldo en este rubro por 96 millones 550.6 miles de pesos, se integra de las siguientes cuentas:

Proveedores por Pagar a Corto Plazo

El saldo representa las obligaciones contraídas con proveedores y prestadores de servicios por concepto del suministro de bienes y servicios, a un periodo menor de un año, las obligaciones contraídas se liquidan normalmente en un periodo de hasta 45 días y está integrado como sigue:

El saldo en este rubro por 78 millones 528.5 miles de pesos, se integra de las siguientes cuentas:

Concepto/ Nombre	Menos de 30 días	Menos de 60 días	Menos de 90 días	Más de 90 días	Importe
PROVEEDORES					387.3
CARMEN RAMOS FLORES			0.0		0.0
CONSERVACION ESPECIALIZADA DE EDIFICIOS, S.A DE C.V			0.0		0.0
CFE SUMINISTRADOR DE SERVICIOS BÁSICOS	53.8				53.8
COMERCIALIZADORA JANIKA, S.A. DE .C.V	231.7				231.7
MAKE PIXEL SA DE CV	101.8				101.8
PRESTADORES DE SERVICIOS					78,141.2
HECTOR JOEL HUITRON BRAVO			1.9		1.9
TELEFONOS DE MEXICO, S.A.B. DE C.V.			16.1		16.1
GRUPO IMPULSOR PAJEME, S.A. DE C.V.			0.0		0.0
RED RECOLECTOR, S.A. DE C.V.	4.5				4.5
HORACIO ALFREDO ROJAS CERVANTES			0.2		0.2
ZITUM DESARROLLADORES, S.A. DE C.V.			0.3		0.3
SUMINISTROS COMERCIALES CHITE, S.A.P.I.			0.2		0.2
FERNANDO RUARO BALTAZAR	40.5				40.5
MAURICIO DANIEL RIOS ORTEGA		88.2			88.2
JUAN MANUEL SALGADO FLORES		6.6			6.6
J. EDUARDO YAÑEZ MONTAÑO		13.9			13.9
JOSAFAT ZARAGOZA ORTEGA		19.7			19.7
LEONARDO CRUZ CASTILLO		6.9			6.9
RODRIGO QUINTANA ROSSANO	35.7				35.7
SEGUROS AZTECA DAÑOS, S.A. DE C.V.	12.5				12.5
OMNI PRINTER S.A. DE C.V.	163.5				163.5
COMUNICADORA DE TRANSPORTES HORIZONTE, S.A. DE C.V.	203.7				203.7
EMPRESARIOS DEL CONDOMINIO INDUSTRIAL CUAMATLA, A.C.	6.2				6.2

CUENTA PÚBLICA DEL GOBIERNO, ORGANISMOS AUXILIARES Y AUTÓNOMOS DEL ESTADO DE MÉXICO 2021

Concepto/ Nombre	Menos de 30 días	Menos de 60 días	Menos de 90 días	Más de 90 días	Importe
TEXCORENT, S.A. DE C.V.	15.2				15.2
PROMOTORA INMOBILIARIA Y CONSTRUCTORA, S.A.	3.1				3.1
IRKON HOLDINGS, S.A. DE C.V.	73,088.5				73,088.5
AT&T COMUNICACIONES DIGITALES, S. DE R.L. DE C.V.	1.2				1.2
JUANITA VICTORIA MUCIO GARCIA	8.3				8.3
CUERPO DE GUARDIAS DE SEGURIDAD INDUSTRIAL, BANCARIA Y COMERCIAL DEL VALLE	365.8				365.8
INTEGRA ARRENDA S.A DE C.V., SOFOM ENR	923.0				923.0
ALUXEN LUMINI, S.A. DE C.V.	391.2				391.2
ECE S.A. DE C.V.	0.0				0.0
JESUS EMMANUEL GARAY URIBE	591.6				591.6
SEGUROS EL POTOSÍ, S.A.	4.3				4.3
ATM PURITY, S.A. DE C.V.	199.9				199.9
INGENIERIA INFORMATICA MOVIL, S.A. DE C.V.	134.7				134.7
RODRÍGUEZ VAZQUEZ AUDITORES CONSULTORES, S.C.	99.8				99.8
DEVIR CONSTRUCCIONES, DESARROLLO DE LA VIVIENDA RURAL SA DE CV	1,694.0				1,694.0
TOTAL	78,374.5	135.3	18.7	0.0	78,528.5
	=====	=====	=====	=====	=====

Retenciones y Contribuciones por Pagar a Corto Plazo

El saldo representa principalmente el importe de las retenciones realizadas a los servidores públicos por conceptos de impuestos sobre sueldos y salarios 10 por ciento Sobre Arrendamientos y honorarios; Cuotas y aportaciones de ISSEMyM, entre otros y se integra de la siguiente forma:

Concepto/ Nombre	Vencimiento	Saldo
Impuestos	17 de Cada Mes	1,981.4
Seguros	5 Días	0.5
Varios		2.4
Pensiones		10.3
Total		1,994.6
		=====

Acreedores Diversos

Fraccionadores:

Cédula de Antigüedad de Saldo

Concepto/ Nombre	Menos de 30 Días	Menos de 60 Días	Menos de 90 Días	Más de 90 Días	Importe
ACREEDORES DIVERSOS					438.5
FRACCIONADORES					
REGION III ECATEPEC				240.3	240.3
REGION IX NEZAHUALCOYOTL				198.2	198.2
Total				438.5	438.5

Cuentas por pagar Órganos de Gobierno

Concepto/ Nombre	Menos de 30 días	Menos de 60 días	Menos de 90 días	Más de 90 días	Importe
ORGANOS DE GOBIERNO					
ISSEMYM	2,603.7				2,603.7
INSTITUTO DE LA FUNCION REGISTRAL DEL ESTADO DE MEXICO					0.0
CONSEJO ESTATAL PARA EL DESARROLLO INTEGRAL DE LOS PUEBLOS INDIGENAS DEL ED				31.4	31.4
SUELDOS POR PAGAR				0.9	0.9
GOBIERNO DEL ESTADO DE MEXICO					
3% SOBRE EROGACIONES	739.2				739.2
ESTIMULOS Y RECOMPENSAS	1,283.8				1,283.8
Total	4,626.7	0.0	0.0	32.3	4,659.0

Otras Cuentas por Pagar

Concepto/ Nombre	Menos de 30 Días	Menos de 60 Días	Menos de 90 Días	Más de 90 Días	Importe
OTROS					
VARIOS					2,259.7
UNION POPULAR INDEPENDIENTE (UNION POPULAR DE COLONOS Y COMERCIANTES				1,466.0	1,466.0
SEGUROS AFIRME, S.A. DE C.V. AFIRME GRUPO FINANCIERO.				269.7	269.7
GRUPO NACIONAL PROVINCIL S.A.				10.5	10.5
JUAN MANUEL JIMÉNEZ BERNAL				3.2	3.2
CANCELACION DE HIPOTECAS EJERCICIO 2018				417.1	417.1
RUBEN ROJAS OVIEDO				93.2	93.2
SUELDOS Y SALARIOS POR PAGAR PROGRAMAS PAD	0.5				0.5
TOTAL	0.5	0.0	0.0		2,260.2

Concepto/ Nombre	Menos de 30 Días	Menos de 60 Días	Menos de 90 Días	Más de 90 Días	Importe
INSTITUTO MEXIQUENSE DE LA VIVIENDA SOCIAL					1,697.0
FUNCIONARIOS O EMPLEADOS					
ADRIANA EMIR MARTINEZ PEÑA				0.1	0.1
ALDO HIRAM LINARES CERVANTES				1.8	1.8
ALEJANDRA BARAJAS REYES				54.6	54.6
ALFREDO CARMONA ARENAS				0.5	0.5
ANGELICA VERGARA BERNAL				2.8	2.8
ARTURO BRUNO JUAREZ LEON				15.3	15.3
CARLOS JOSE MILLAN ARRATIA				0.6	0.6
CONCEPCION RODRIGUEZ LOPEZ		3.6			3.6
DANIEL ANTONIO LÁZARO QUEZADA				2.0	2.0
EDUARDO MIGUEL VITE FLORES				62.6	62.6
ELVIA GOMEZ ARIZMENDI				0.1	0.1
ELVIRA RODRIGUEZ VARGAS				11.6	11.6

IMEVIS

Concepto/ Nombre	Menos de 30 Días	Menos de 60 Días	Menos de 90 Días	Más de 90 Días	Importe
FRANCISCO JAVIER BECERRIL MONDRAGON				2.3	2.3
FRANCISCO JAVIER ROJAS NIEVES			19.5		19.5
FRANCISCO JAVIER SANDOVAL DELGADILLO				1,200.0	1,200.0
HUMBERTO RODRIGUEZ MORONES			1.9		1.9
ILIANA DIAZ BARRIGA MARIN			0.3		0.3
JONATHAN OMAR HERNANDEZ MARTINEZ				1.6	1.6
JOSE LUIS GOMEZ TAMAYO			1.1		1.1
JOSE RAMON JARQUIN RODRIGUEZ.		0.1			0.1
JOSUE RICARDO CRUZ VERA.			35.8		35.8
JUAN CARLOS BARRERA PADILLA				1.5	1.5
JUAN MANUEL PEREZ BALBUENA			1.7		1.7
KARLA NALLELY SUAREZ CHAVEZ		0.3			0.3
LETICIA MARIANA GOMEZ ORDAZ		7.3			7.3
LUIS EDUARDO CHAN RODRIGUEZ				1.8	1.8
MANUEL ALEJANDRO ALBARRAN				1.8	1.8
MARCO ANTONIO RODRIGUEZ LOPEZ				11.5	11.5
MARIA TERESA ZARATE RAMIREZ				1.2	1.2
MAURICIO SALOMON ANDONIE			10.0		10.0
NORA ELISA ABUNDEZ URIZA					0.0
ORLANDO GUTIERREZ VILLAVICENCIO			4.6		4.6
OSCAR NOEL PEREZ MAYEN				1.2	1.2
RICARDO ABEL ENRIQUES REDING				0.9	0.9
URIEL JOVANNY FLORES GARCIA				2.9	2.9
VERONICA MACIAS TAMEZ			4.1		4.1
VICTOR MANUEL ISLAS ORTEGA			19.5		19.5
VIOLETTA TREJO DE LA PAZ				0.9	0.9
ZURISADAI MARTINEZ NAVA				2.8	2.8
ALEJANDRA GOMEZ RAMOS	4.7				4.7
ANDREA ARREOLA VELAZQUEZ	0.6				0.6
ANGEL ROA GOMEZ	0.4				0.4
BRAYAN SANCHEZ ALVIRDE	6.1				6.1

CUENTA PÚBLICA DEL GOBIERNO, ORGANISMOS AUXILIARES Y AUTÓNOMOS DEL ESTADO DE MÉXICO 2021

Concepto/ Nombre	Menos de 30 Días	Menos de 60 Días	Menos de 90 Días	Más de 90 Días	Importe
BRENDA IVONNE NAVARRO FRANCO	34.0				34.0
CARLOS FAVIAN BRACAMONTES SANTILLAN	4.7				4.7
CARLOS MANUEL ZENDEJAS IBARRA.	0.5				0.5
DULCE MARIA LOPEZ PINEDA	0.5				0.5
ELIZABETH REYES BENITEZ	3.7				3.7
IRMA PEREZ AGUILAR	0.4				0.4
JESÚS DELGADO ARAUJO	5.4				5.4
JOSÉ CONCEPCIÓN DELGADO DÁVILA	2.7				2.7
JOSE ELOY JARILLO ISLAS	0.6				0.6
JUANA GIL CORDERO	0.4				0.4
KATY NAYELI LOPEZ SANCHEZ	0.5				0.5
LESLIE RUFINO BOLAÑOS	4.5				4.5
LUIS FERNANDO SÁNCHEZ VELAZCO	3.7				3.7
MARÍA GUADALUPE CERVANTES MAYO	4.3				4.3
MARTHA BERNAL CAMACHO	0.4				0.4
MONTZERRAT CONTRERAS CAMACHO	1.5				1.5
NADYA MOLINA TORRES	6.0				6.0
OSCAR ALEJANDRO PEREZ BARRERA	4.1				4.1
OWEN BENJAMIN NAVA ALVAREZ	4.1				4.1
RAUL ALBERTO MARTINEZ MORALES	65.5				65.5
RAÚL ALBERTO MARTÍNEZ MORALES	12.5				12.5
REBECA MORALES MADRID	12.5				12.5
REBECA RUIZ BARRON	0.5				0.5
REBECA VARGAS INIESTA	0.7				0.7
REYMUNDO LOPEZ GONZALEZ	0.4				0.4
SUELDOS PENDIENTES DE APLICAR	18.2				18.2
VICTOR ORDOÑEZ ROSAS	0.7				0.7
TOTAL	204.8	11.3	110.8	1,370.1	1,697.0

IMEVIS

Concepto/ Nombre	Menos de 30 Días	Menos de 60 Días	Menos de 90 días	Más de 90 Días	Importe
PROGRAMAS					
DEVENGO VIVIENDA RURAL 119909		1,918.9			1,918.9
DEVENGO VIVIENDA INDIGENA DIGNA 119910		1,740.1			1,740.1
DEVENGO MEJORAMIENTO DE VIVIENDA 119911		3,313.8			3,313.8
TOTAL					6,972.8

Cobros Anticipados

Concepto/Nombre	Importe
ECATEPEC	30.2
CUAUTITLAN	8.9
NEZAHUALCOYOTL	351.1
OFICINAS CENTRALES	211.8
TOTAL	602.0

2. ESTADO DE ACTIVIDADES

Ingresos de Gestión

El saldo corresponde al Presupuesto de Ingresos Autorizados para el ejercicio 2021 y se integra principalmente de Transferencias Estatales para la operación del Organismo y para la ejecución de los Programas de Acciones para el Desarrollo, así como trasferencias por ventas de bienes o servicios, entre otros.

Ingresos por Venta de Bienes y Servicios de Organismos Descentralizados

Se tuvieron ingresos por 1 millón 698.9 miles de pesos. Recursos recaudados por las Delegaciones y Oficina Central.

Transferencias, Asignaciones, Subsidios y Otras Ayudas

Se tuvieron ingresos por subsidios por 372 millones 18 mil pesos.

Productos Financieros

En este rubro se tuvieron ingresos por 4 millones 110.1 miles de pesos por la inversión de recursos en instituciones bancarias.

Otros Ingresos y Beneficios

En este rubro se tuvo un ingreso por 589.3 miles de pesos, derivado de una devolución por gastos improcedentes y venta de bases entre otros.

Gastos y Otras Pérdidas

Gastos de Funcionamiento

Para la operación de este Organismo, se erogaron 251 millones 610.8 miles de pesos por Servicios Personales, 5 millones 403.9 miles pesos por Materiales y Suministros y 32 millones 50.3 miles de pesos por concepto de Servicios Generales.

Inversiones Públicas no Capitalizables

En este rubro, se tienen erogaciones por 109 millones 969.9 miles pesos, correspondientes principalmente a servicios de piso firme y compra de materiales.

En este rubro, se tienen erogaciones por 796.2 mil pesos.

Otros Gastos y Pérdidas Extraordinarias

El importe por un millón 79 mil pesos, corresponde a la depreciación de bienes muebles por la aplicación de los porcentajes establecidos en el Manual Único de Contabilidad Gubernamental para las Dependencias y Entidades Públicas del Gobierno y Municipios del Estado de México.

3. ESTADO DE VARIACIÓN EN LA HACIENDA PÚBLICA

El Patrimonio del Instituto se constituirá por:

- I. Los bienes, asignados, participaciones, apoyos o aportaciones que le otorguen los Gobiernos Federal, Estatal y Municipales.
- II. Los legajos, donaciones y demás bienes otorgados en su favor, así como los productos de los fideicomisos en los que se señale como fideicomiso.
- III. Los bienes muebles e inmuebles que adquiera por cualquier título legal para el cumplimiento de su objeto.
- IV. Los fraccionamientos, conjuntos urbanos, viviendas y predios, asignados, convenidos, adjudicados o expropiados, que le sean destinados para los fines del Instituto.
- V. Los intereses, dividendos, rendimiento de sus bienes, derechos y demás ingresos que adquiera por cualquier título legal.

Concepto	2021	2020
Aportaciones	248,508.1	248,508.1
Revalúos	805,461.2	805,461.2
Resultado de Ejercicios Anteriores	-140,370.8	-217,977.9
Resultado del Ejercicio (Ahorro/ Desahorro)	-22,493.8	106,372.8

Total	891,104.7	942,364.2
	=====	=====

4. ESTADO DE FLUJOS DE EFECTIVO

Conciliación de los Flujos de Efectivo Netos de las Actividades de Operación y la cuenta de Ahorro/Desahorro antes de Rubros Extraordinarios.

El análisis de los saldos inicial y final que figuran en la última parte del Estado de Flujo de Efectivo en la cuenta de efectivo y equivalentes es como sigue:

Concepto	2021	2020
Efectivo en Bancos - Tesorería	3,828.4	48,020.9
	-----	-----
Total	3,828.4	48,020.9
	=====	=====

Conciliación de los Flujos de Efectivo

Integración de Flujo de Efectivo	Al 31 de Diciembre de 2021	2020
Flujos Netos de Efectivo por Actividades de Operación	-22,493.8	106,372.8
Flujos Netos de Efectivo por Actividades de Inversión	35,624.6	-80,482.8
Flujos Netos de Efectivo por Actividades de Financiamiento	-57,323.3	20,462.8
Efectivo y Equivalentes al Efectivo al Inicio del Ejercicio	48,020.9	1,668.1
Efectivo y Equivalentes al Efectivo al Final del Ejercicio	3,828.4	48,020.9

5. CONCILIACIÓN ENTRE LOS INGRESOS PRESUPUESTARIOS Y CONTABLES, ASÍ COMO ENTRE LOS EGRESOS PRESUPUESTARIOS Y LOS GASTOS CONTABLES

Instituto Mexiquense de la Vivienda Social Conciliación entre los Ingresos Presupuestarios y Contables Correspondiente del 1 de Enero al 31 de Diciembre de 2021 (Miles de Pesos)	
1. Ingresos Presupuestarios	489,493.4
2. Más Ingresos Contables no Presupuestarios	0.0
Ingresos Financieros	
Incremento por Variación de Inventarios	
Disminución del Exceso de Estimaciones por Pérdida o Deterioro u Obsolescencia	
Disminución del Exceso de Provisiones	
Otros Ingresos y Beneficios Varios	
Otros Ingresos Contables no Presupuestarios	
3. Menos Ingresos Presupuestarios no Contables	111,077.1
Aprovechamientos Patrimoniales	
Ingresos Derivados de Financiamientos	92,295.9
Otros Ingresos Presupuestarios no Contables	18,781.2
4. Ingresos Contables (4 = 1 + 2 - 3)	378,416.3

Instituto Mexiquense de la Vivienda Social Conciliación entre los Egresos Presupuestarios y los Gastos Contables Correspondiente del 1 de Enero al 31 de Diciembre de 2021 (Miles de Pesos)	
1.- Total de Egresos Presupuestarios	462,057.1
2.- Menos Egresos Presupuestarios no Contables	62,226.0
Materias Primas y Materiales de Producción y Comercialización	
Materiales y Suministros	
Mobiliario y Equipo de Administración	743.9
Mobiliario y Equipo Educativo y Recreativo	
Equipo e Instrumental Médico y de Laboratorio	
Vehículos y Equipo de Transporte	
Equipo de Defensa y Seguridad	
Maquinaria, Otros Equipos y Herramientas	
Activos Biológicos	
Bienes Inmuebles	
Activos Intangibles	
Obra Pública en Bienes de Dominio Público	
Obra Pública en Bienes Propios	
Acciones y Participaciones de Capital	
Compra de Títulos y Valores	
Concesión de Préstamos	
Inversiones en Fideicomisos, Mandatos y Otros Análogos	
Provisiones para Contingencias y Otras Erogaciones Especiales	
Amortización de la Deuda Pública	
Adeudos de Ejercicios Fiscales Anteriores (ADEFAS)	61,482.1
Otros Egresos Presupuestales no Contables	
3. Más Gastos Contables no Presupuestales	1,079.0
Estimaciones, Depreciaciones, Deterioros, Obsolescencia y Amortizaciones	1,079.0
Provisiones	
Disminución de Inventarios	
Aumento por Insuficiencia de Estimaciones por Pérdida o Deterioro u Obsolescencia	
Aumento por Insuficiencia de Provisiones	
Otros Gastos	
Otros Gastos Contables no Presupuestales	
4. Total de Gasto Contable (4 = 1 - 2 + 3)	400,910.1

NOTAS DE MEMORIA (CUENTAS DE ORDEN)

Las cuentas de orden se utilizan para registrar movimientos de valores que no afecten o modifiquen el balance del ente contable, sin embargo, su incorporación en libros es necesaria con fines de recordatorio contable de control y en general sobre los aspectos administrativos, o bien, para consignar sus derechos o responsabilidades contingentes que puedan, o no, presentarse en el futuro.

Las cuentas que se manejan para efectos de estas Notas son las siguientes:

Instituto Mexiquense de la Vivienda Social		
CUENTAS DE ORDEN CONTABLES		
(Miles de Pesos)		
	<u>2 0 2 1</u>	<u>2 0 2 0</u>
CUENTAS DEUDORAS		
Almacén	30,467.9	23,960.4
Fondos de Desincorporación (En Especie)	68,527.5	68,608.4
	<u>98,995.4</u>	<u>92,568.8</u>
CUENTAS ACREEDORAS		
Artículos Disponibles por el Almacén	30,467.9	23,960.4
Desincorporación de Fondos (En Especie)	68,527.5	68,608.4
	<u>98,995.4</u>	<u>92,568.8</u>

Instituto Mexiquense de la Vivienda Social		
CUENTAS DE ORDEN PRESUPUESTALES		
(Miles de Pesos)		
	<u>2 0 2 1</u>	<u>2 0 2 0</u>
CUENTAS DEUDORAS		
Ley de Ingresos Estimada	505,236.6	446,819.8
Presupuesto de Egresos por Ejercer de Gastos de Funcionamiento	37,547.3	24,200.6
Presupuesto de Egresos Devengado de Gasto de Funcionamiento	4,806.7	4,282.4
Presupuesto de Egresos Pagado de Gastos de Funcionamiento	284,258.3	270,833.8
Presupuesto de Egresos por Ejercer de Bienes Muebles, Inmuebles e Intangibles	17.1	
Presupuesto de Egresos Pagado de Bienes Muebles, Inmuebles e Intangibles	1,540.1	
Presupuestos de Egresos por Ejercer de Inversión Pública	5,614.1	21,458.3
Presupuesto de Egresos Devengado de Inversión Pública	82,899.3	55,192.7
Presupuesto de Egresos Pagado de Inversión Pública	27,070.6	28,933.0
Presupuesto de Egresos por Ejercer de Intereses, Comisiones y Otros Gastos de la Deuda Pública	1.0	
Presupuesto de Egresos Pagado de Intereses, Comisiones y Otros Gastos de la Deuda Pública	61,482.1	41,919.0
	<u>1,010,473.2</u>	<u>893,639.6</u>
CUENTAS ACREEDORAS		
Ley de Ingresos por Ejecutar	15,743.2	-91,532.3
Ley de Ingresos Recaudado	489,493.4	538,352.1
Presupuesto de Egresos Aprobado de Gastos de Funcionamiento	326,612.3	299,316.8
Presupuesto de Egresos Aprobado de Intereses, Comisiones y Otros Gastos de la Deuda Pública	61,483.1	41,919.0
Presupuesto de Egresos Aprobado de Inversión Pública	115,584.0	105,584.0
Presupuesto de Egresos Aprobado de Bienes Muebles, Inmuebles e Intangibles	1,557.2	
	<u>1,010,473.2</u>	<u>893,639.6</u>

NOTAS DE GESTIÓN ADMINISTRATIVA

1. INTRODUCCIÓN

Los Estados Financieros del Instituto Mexiquense de la Vivienda Social (IMEVIS), son el instrumento básico para proporcionar la información financiera para la toma de decisiones, ya que en su contenido se revelan las operaciones patrimoniales y presupuestales del ejercicio fiscal.

2. PANORAMA ECONÓMICO FINANCIERO

Derivado de las medidas establecidas para el uso eficiente, transparente y eficaz de los recursos públicos y que aunado a las medidas, el Gobierno del Estado de México contempla dentro de sus objetivos, ahorrar en su Gasto Corriente que refleje en proporcionar más y mejores servicios a la ciudadanía en su seguridad patrimonial, el Instituto cumplió con su programa de trabajo bajo las premisas de Austeridad, Disciplina y Transparencia en el manejo de los recursos públicos sin detrimento en la calidad y oportunidad de la prestación de sus servicios.

3. AUTORIZACIÓN E HISTORIA

El 23 de septiembre de 2003, se publicó en la Gaceta de Gobierno No. 60, el Decreto No. 179, a través del que la H. LIV Legislatura del Estado de México creó el Organismo Público Descentralizado de carácter estatal denominado Instituto Mexiquense de la Vivienda Social (IMEVIS), con personalidad jurídica y patrimonio propio, abrogando la ley que creó a los Organismos Públicos Descentralizados “Comisión para la Regulación del Suelo del Estado de México (CRESEM) y al Instituto de Acción Urbana e Integración Social (AURIS), decretando en consecuencia la disolución y liquidación de estos, a partir de la fecha de su publicación.

4. ORGANIZACIÓN Y OBJETO SOCIAL

El objeto del Instituto es promover, programar, organizar, coordinar y regular lo concerniente a la vivienda social y el suelo en el Estado de México, procurando que el beneficio sea para los grupos sociales más vulnerables.

Atribuciones

El Instituto, para el cumplimiento de su objeto, tendrá las siguientes atribuciones:

- I. Promover, coordinar y fomentar la construcción, el mejoramiento, regeneración y rehabilitación de viviendas y conjuntos urbanos.
- II. Gestionar, integrar y administrar la reserva territorial que adquiera por compra, donaciones o aportaciones.
- III. Coordinar los programas de suelo y vivienda social que a través del mismo Instituto se promuevan en el Estado y operar, en su caso, los fondos de vivienda que para el efecto se constituyan.
- IV. Realizar estudios e investigaciones que se requieran, para detectar y evaluar las necesidades de suelo y vivienda social, así como proponer los planes, programas, sistemas de promoción y ejecución que sean convenientes.
- V. Ser órgano consultor del Gobierno Estatal, para emitir opinión en relación con el suelo y la vivienda urbana y rural, y respecto a los convenios que, en la materia de suelo y vivienda social, se firmen con la federación, municipios y otras instituciones o dependencias tanto públicas como privadas y, en su caso, a la canalización de las inversiones correspondientes.

- VI. Apoyar a la población, promotores privados y organismos públicos en la gestoría ante las dependencias gubernamentales y órganos financieros para adquirir suelo apto o producir vivienda digna para los mexiquenses.
- VII. Orientar, conducir, estimular y coadyuvar a simplificar los procesos de producción de vivienda social en estricto apego a los Planes de Desarrollo Urbano y a las políticas de crecimiento marcadas por el Gobierno del Estado.
- VIII. Participar en los programas de ordenamiento territorial para la solución del problema habitacional del Estado de México, mediante propuestas para el uso de suelo, vivienda y equipamiento de acuerdo a las estrategias de desarrollo del Gobierno del Estado.
- IX. Establecer un banco de información integral para ofrecer servicios de consulta en materia de suelo y vivienda social para el público en general.
- X. Promover y difundir los programas estatales y regionales de suelo y vivienda social.
- XI. Promover la investigación y la productividad en materia de suelo y vivienda social, para propiciar el desarrollo y capacitación de los diferentes sectores que intervienen en este proceso.
- XII. Regular el mercado inmobiliario para evitar la especulación, a través del control de las reservas territoriales.
- XIII. Ofrecer suelo para vivienda social a mexiquenses, en las zonas aptas para el desarrollo urbano.
- XIV. Regularizar los asentamientos humanos.
- XV. Regularizar la tenencia de la tierra en los ámbitos urbano y rural de conformidad con las leyes de la materia.
- XVI. Coordinarse con las Dependencias, Entidades y Organismos Estatales, Federales, Municipales, Públicos, Sociales y Privados que intervengan en el desarrollo urbano.
- XVII. Coadyuvar en la promoción y observancia de los planes de desarrollo urbano, así como en las Declaratorias de Provisiones, Uso Habitacional, Reservas y Destinos del suelo.
- XXVIII. Solicitar y coadyuvar con las autoridades correspondientes, en la expropiación de terrenos; para fines de regularizar y ofertar el suelo a los mexiquenses; siendo el Instituto en su caso beneficiario de las expropiaciones que se decreten.
- XIX. Adquirir, enajenar, administrar, subdividir, urbanizar, construir, vender, permutar y arrendar bienes inmuebles por cuenta propia o de terceros, que se requieran para el cumplimiento de sus fines.
- XX. Ser instrumento del Gobierno del Estado para promover la ejecución de conjuntos social progresivo y de interés social.
- XXI. Promover programas de autoconstrucción y mejoramiento de vivienda y de servicios urbanos, así como de oferta de materiales de construcción, particularmente en los conjuntos urbanos social progresivos, de interés social y en los asentamientos regularizados.
- XXII. Gestionar, obtener y canalizar créditos y apoyos económicos para el cumplimiento de sus fines.
- XXIII. Obtener autorizaciones para explotar por sí o por terceros, los recursos naturales aprovechables en las obras de urbanización y en la construcción.

- XXIV. Celebrar convenios, pactando las condiciones para regularizar el suelo y la tenencia de la tierra, para el cumplimiento de sus fines.
- XXV. Auxiliar a la autoridad competente para la realización del procedimiento administrativo de ejecución fiscal con fines a regularizar la tenencia de la tierra.
 - XXVI. Evitar el establecimiento de asentamientos humanos irregulares, aplicando las medidas de prevención y difusión que se requieran auxiliando y coordinándose con las Dependencias, Entidades y Organismos que deban intervenir en su realización.
 - XXVII. Denunciar ante las autoridades competentes, todos aquellos actos de que tenga conocimiento en ejercicio de sus funciones y que constituyan o puedan constituir delitos, en materia de asentamientos humanos y de tenencia de la tierra.
- XXVIII. Efectuar el cobro de las cantidades correspondientes al valor de los predios, viviendas, fraccionamientos o conjuntos urbanos administrados por este Instituto.
- XXIX. Determinar y recuperar los costos generados por las actividades y servicios que realice y preste el Instituto.
- XXX. Promover y ejecutar programas de organización de la comunidad, para canalizar su participación en los programas del Instituto.
- XXXI. Proponer las modificaciones, reformas y adiciones del marco jurídico existente que se requieran para el mejor cumplimiento de sus finalidades.
- XXXII. Las demás que señalan otras leyes y reglamentos.

Patrimonio

El patrimonio del Instituto se constituirá por:

- I. Los bienes, asignaciones, participaciones, apoyos o aportaciones que le otorguen los Gobiernos Federal, Estatal y Municipales.
- II. Los legados, donaciones y demás bienes otorgados en su favor, así como los productos de los fideicomisos en los que se señale como fideicomisario.
- III. Los bienes muebles e inmuebles que adquiera por cualquier título legal para el cumplimiento de su objeto.
- IV. Los fraccionamientos, conjuntos urbanos, viviendas y predios, asignados, convenidos, adjudicados o expropiados, que le sean destinados para los fines del Instituto.
- V. Los intereses, dividendos, rendimiento de sus bienes, derechos y demás ingresos que adquiera por cualquier título legal.

Forma de Gobierno

La máxima autoridad del Instituto es el Consejo Directivo.

La administración del Instituto estará a cargo de un Director General, quien será nombrado y removido por el Gobernador del Estado a propuesta del Presidente del Consejo Directivo.

Organigrama

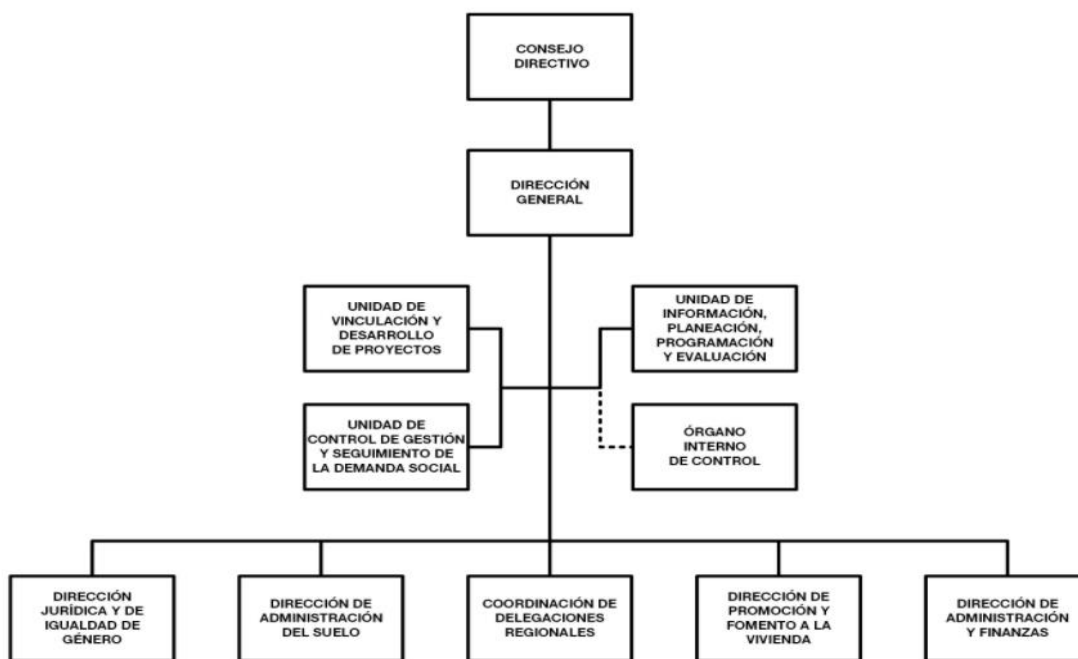

5. BASES DE PREPARACIÓN DE LOS ESTADOS FINANCIEROS

Los estados financieros y presupuestales se elaboran de conformidad con lo establecido en la Ley General de Contabilidad Gubernamental y con lo estipulado por el Manual Único de Contabilidad Gubernamental para las dependencias y entidades Públicas del Gobierno y Municipios del Estado de México y se ha observado la normatividad emitida por el Consejo Nacional de Armonización Contable (CONAC) y las disposiciones legales aplicables.

Los Estados Financieros que se acompañan, fueron preparados conforme a los Postulados Básicos de Contabilidad Gubernamental, Políticas de registro estipuladas en el Manual Único de Contabilidad Gubernamental para las Dependencias y Entidades Públicas del Gobierno y Municipios del Estado de México y de manera supletoria, las normas de información financiera.

A continuación, se describen las principales políticas contables utilizadas en la elaboración de la información financiera del Instituto.

Bases de Preparación de los Estados Financieros

Los estados financieros han sido preparados sobre cifras históricas y hasta el 31 de diciembre de 2007 se han actualizado los inmuebles, mobiliario y equipo, así como su depreciación conforme a lo establecido en la “Circular de la Información Financiera para el Reconocimiento de los Efectos de la Inflación, que deben utilizar las entidades del sector central y auxiliar del Gobierno del Estado de México”, y tomando como referencia la NIF B-10 emitida por el Consejo Mexicano para la Investigación y Desarrollo de Normas de Información Financiera, A.C. y Considerando que en los últimos 14 años de inflación en la economía

mexicana no ha rebasado el 10% anual, se ha decidido no aplicar el procedimiento de reevaluación de los estados financieros de los entes gubernamentales.

Inversiones Financieras a Corto Plazo

Las inversiones en instituciones financieras se registran a su costo de adquisición y se encuentran representadas principalmente por inversiones temporales a corto plazo, adquiridos a través de los bancos. BBVA, S.A., Grupo Financiero Banorte S.A.B de C.V., Banco Azteca S.A. y Banco Nacional de México, S.A.

A la fecha de los estados financieros quedan registrados a valor de mercado (costo más rendimientos acumulados); los rendimientos se reconocen en los resultados al cierre de cada mes.

Cuentas por Cobrar a Corto Plazo

Las cuentas por cobrar se integran de los saldos de clientes y deudores diversos, los cuales están representados por el capital y los intereses pactados en los contratos de venta y/o arrendamientos de los bienes inmuebles. Los intereses moratorios únicamente se reconocen como ingresos propios cuando se cobran.

Terrenos

Los inventarios de casas y terrenos, se registran a su costo de adquisición o al valor de avalúo, en el caso de inmuebles recibidos como transferencia donación, más el costo incurrido en las obras de urbanización, en su caso, y se ajustan conforme a lo establecido en la “Circular de la Información Financiera para el Reconocimiento de los efectos de la Inflación”

Bienes Muebles e Inmuebles

Los bienes que integran este rubro son registrados a su costo de adquisición, construcción o avalúo en el caso de donaciones.

Hasta el 31 diciembre de 2007, estos activos se actualizaron conforme a lo establecido en la “Circular de la Información Financiera para el Reconocimiento de los Efectos de la Inflación”.

La depreciación se inicia a partir el mes siguiente al de la fecha de adquisición del bien, utilizando el método de línea recta aplicando los siguientes porcentajes:

Inversión	Tasa Anual de Depreciación %
Inmuebles	2
Herramientas	10
Equipo de Transporte	10
Mobiliario y Equipo de Oficina	3
Equipo de Cómputo	20
Instrumentos y Aparatos de Precisión	10
Equipo de Telecomunicaciones	10
Equipo de Foto, Cine y Grabación	10

Tratándose de retiros y/o bajas, el costo de adquisición, su depreciación acumulada y su respectiva actualización se eliminan de las cuentas contables de inversión, registrándose en el patrimonio (revaluó de bienes muebles e inmuebles) el valor neto en libros y en resultados la diferencia entre el valor neto en libros y el precio de venta.

Costo de Ventas por Aplicar e Ingresos por Clasificar

Las ventas de predios a plazos, se registran bajo la modalidad de ventas en abonos, reconociendo el ingreso y el costo conforme se realiza los cobros a clientes.

Obligaciones Laborales

Las remuneraciones por el retiro de los trabajadores, pagadas en ciertos casos de despido o renuncia, se aplican al resultado del ejercicio en que se liquidan afectando el presupuesto del mismo.

Ingresos por Subsidio

Los ingresos por subsidios de operación e inversión del Estado de México se acreditan a los resultados del ejercicio en que se reciben.

6. POLÍTICAS DE CONTABILIDAD SIGNIFICATIVAS

Los bienes muebles e inmuebles, se registran originalmente a su costo de adquisición o a valor de avalúo; de acuerdo a la Circular de la información Financiera para el ejercicio reconocimiento de los efectos de la inflación que deben de utilizar las Entidades del Sector Central y auxiliar del Gobierno del Estado de México, hasta el ejercicio 2007 las cifras se actualizaron aplicándole los factores derivados del Índice Nacional de Precios al Consumidor.

7. POSICIÓN EN MONEDA EXTRANJERA Y PROTECCIÓN POR RIESGO CAMBIARIO

El organismo no realiza operaciones con el extranjero.

8. REPORTE ANALÍTICO DEL ACTIVO

Todos los activos fijos tienen una vida útil; y los porcentajes de depreciación aplicados son los señalados en la Política de Registro, rubro “Depreciaciones” del Manual Único de Contabilidad Gubernamental para las Dependencias y Entidades Públicas del Gobierno del Estado de México durante el ejercicio fiscal 2021, no se han presentado cambios en el porcentaje de depreciación.

Las principales variaciones del activo Fijo se registraron por bajas de bienes muebles.

9. FIDEICOMISOS, MANDATOS Y ANÁLOGOS

No Aplica.

10. REPORTE DE RECAUDACIÓN

El Instituto Mexiquense de la Vivienda Social (IMEVIS) para el Ejercicio 2021, recaudó en el ejercicio 378 millones 416.3 miles de pesos.

Concepto	Monto Recaudado
Ingresos por Ventas de Bienes y Servicios	1,698.9
Subsidios y Subvenciones	372,018.0
Otras Inversiones	4,110.1

Otros Ingresos y Beneficios Varios	589.3
------------------------------------	-------

Total	378,416.3
--------------	------------------

=====

11. INFORMACIÓN SOBRE LA DEUDA Y EL REPORTE ANALÍTICO DE LA DEUDA

No Aplica.

12. CALIFICACIONES OTORGADAS

No Aplica.

13. PROCESO DE MEJORA

Para el desempeño financiero cumplimiento y alcance de metas se han considerado las Normas y disposiciones en la materia emitidas por las Autoridades competentes sobre las medidas de austeridad y disciplina presupuestal; Manual de Normas y Políticas para el Gasto Público del Gobierno del Estado de México; Acuerdo por el que se establecen las Normas Administrativas para la asignación y uso de bienes y servicios de dependencias y Organismos Auxiliares del Poder Ejecutivo Estatal; Clasificador por Objeto de Gasto entre Otros.

14. INFORMACIÓN POR SEGMENTOS

No Aplica.

15. EVENTOS POSTERIORES AL CIERRE

No Aplica.

16. PARTES RELACIONADAS

No Aplica.

17. RESPONSABILIDAD SOBRE LA PRESENTACIÓN RAZONABLE DE LOS ESTADOS FINANCIEROS

“Bajo protesta de decir verdad declaramos que los Estados Financieros y sus notas, son razonablemente correctos y son responsabilidad del emisor”.

DICTAMEN DE ESTADOS FINANCIEROS

El Despacho Rodríguez Vázquez, auditores consultores, S.C. dictaminó los Estados Financieros del Instituto Mexiquense de la vivienda Social, correspondiente al ejercicio 2021, concluyendo que presentan razonablemente en todos los aspectos materiales, la situación financiera del organismo.

IMEVIS

INFORMACIÓN PRESUPUESTARIA

IMEVIS

INGRESO PRESUPUESTAL

Con fundamento en la Fracción XXX del Artículo 61 de la Constitución Política del Estado Libre y Soberano de México que a la letra dice:

“Artículo 61.- Son facultades y obligaciones de la Legislatura:

...

XXX. Aprobar anualmente el Presupuesto de Egresos del Estado, previo examen, discusión y, en su caso, modificación del Proyecto enviado por el Ejecutivo Estatal, una vez aprobadas las contribuciones establecidas en la Ley de Ingresos del Estado, a más tardar el 15 de diciembre, o hasta el 31 del mismo mes, cuando inicie el periodo constitucional el Ejecutivo Federal. En el Presupuesto de Egresos se dispondrá de las medidas apropiadas para vigilar su correcta aplicación.

Si cumplidos los plazos a que

se refiere el párrafo anterior no se hubieren aprobado los ordenamientos jurídico financieros referidos, seguirán en vigor hasta el 31 de enero del ejercicio fiscal inmediato siguiente los expedidos para el ejercicio fiscal inmediato anterior al de las iniciativas en discusión. En el caso de la Ley de Ingresos del Estado, sólo seguirán vigentes aquellos rubros que no se hayan visto afectados por la entrada en vigor de los ordenamientos legales correspondientes de carácter federal...”

Considerando que la Ley de Ingresos del Estado de México para el ejercicio fiscal del año 2021, fue autorizada mediante decreto número 233 de fecha 26 de enero y de acuerdo al Segundo Transitorio de la misma que a la letra dice:

TRANSITORIOS

...

“SEGUNDO.- Esta Ley entrará en vigor al día siguiente de su publicación.”

...

La Ley de Ingresos del Estado de México para el ejercicio fiscal del año 2021 entró en vigor el 27 de Enero de 2021, y al amparo de la disposición Constitucional antes mencionada, se recibieron los ingresos necesarios para cubrir las erogaciones previstas en el Presupuesto de Egresos del año inmediato anterior por un monto de 18 millones 781.2 miles de pesos, mismos que sirvieron para sufragar las erogaciones de gasto corriente realizadas en el mes de Enero de 2021.

EGRESO PRESUPUESTAL

Con fundamento en la Fracción XXX del Artículo 61 de la Constitución Política del Estado Libre y Soberano de México que a la letra dice:

“Artículo 61.- Son facultades y obligaciones de la Legislatura:

...

XXX. Aprobar anualmente el Presupuesto de Egresos del Estado, previo examen, discusión y, en su caso, modificación del Proyecto enviado por el Ejecutivo Estatal, una vez aprobadas las contribuciones establecidas en la Ley de Ingresos del Estado, a más tardar el 15 de diciembre, o hasta el 31 del mismo mes, cuando inicie el periodo constitucional el Ejecutivo Federal. En el Presupuesto de Egresos se dispondrá de las medidas apropiadas para vigilar su correcta aplicación.

Si cumplidos los plazos a que se refiere el párrafo anterior no se hubieren aprobado los ordenamientos jurídico financieros referidos, seguirán en vigor hasta el 31 de enero del ejercicio fiscal inmediato siguiente los expedidos para el ejercicio fiscal inmediato anterior al de las iniciativas en discusión... En el caso del Presupuesto de Egresos, la extensión de su vigencia se entenderá referida únicamente a lo relativo al gasto corriente.”

Considerando que el Presupuesto de Egresos del Gobierno del Estado de México para el ejercicio fiscal del año 2021, fue autorizado mediante decreto número 236 de fecha 26 de enero y de acuerdo al Segundo Transitorio del mismo que a la letra dice:

TRANSITORIOS

...

“SEGUNDO. El presente Decreto entrará en vigor al día siguiente de su publicación.”

...

El Presupuesto de Egresos del Gobierno del Estado de México para el ejercicio fiscal del año 2021 entró en vigor el 27 de Enero de 2021 y al amparo de la disposición Constitucional antes mencionada, se consideraron autorizadas las erogaciones de gasto corriente por un monto de 16 millones 438 mil pesos en el capítulo 1000, 193.8 miles de pesos en el capítulo 2000 y 2 millones 149.4 miles de pesos en el capítulo 3000, para el periodo comprendido del 1 al 26 de enero de 2021.

CUENTA PÚBLICA DEL GOBIERNO, ORGANISMOS AUXILIARES Y AUTÓNOMOS DEL ESTADO DE MÉXICO 2021

Instituto Mexiquense de la Vivienda Social Ingresos y Egresos Del 1 de Enero al 31 de Diciembre de 2021 (Miles de pesos)													
C O N C E P T O	AUTORIZADO	ASIGNADO	%	AMPLIACIÓN	REDUCCIÓN	AUTORIZADO FINAL	%	PRESUPUESTO EJERCIDO	%	VARIACIÓN INICIAL	%	VARIACIÓN MODIFICADO	%
INGRESOS:	425,099.5	443,880.7	100.0	75,840.4	14,484.5	505,236.6	100.0	489,493.4	100.0	45,612.7	10.3	15,743.2	3.1
Superávit Ejercicio Anterior		18,781.2	4.2			18,781.2	3.7	18,781.2	3.8				
Ordinarios	425,099.5	425,099.5	95.8	11,000.0	14,484.5	421,615.0	83.4	377,827.0	77.2	-47,272.5	-11.1	43,788.0	10.4
Estatales	425,099.5	425,099.5	95.8	11,000.0	14,484.5	421,615.0	83.4	377,827.0	77.2	-47,272.5	-11.1	43,788.0	10.4
- Tributarios													
Impuestos sobre Erogaciones													
Impuestos sobre Tenencia													
Otros Impuestos y Accesorios													
- No Tributarios								4,110.1	.8	4,110.1		-4,110.1	
Derechos													
Sector Central													
Organismos Auxiliares													
Aportaciones de Mejoras													
Productos								4,110.1	.8	4,110.1		-4,110.1	
Aprovechamientos													
Ingresos Financieros													
Aportaciones y Cuotas de Seguridad Social													
Ingreso por Venta de Bienes y Servicios	11,000.0	11,000.0	2.5		11,000.0			1,698.9	.3	-9,301.1	-84.6	-1,698.9	
Transferencias, Asignaciones, Subsidio y Otras Ayudas	414,099.5	414,099.5	93.3	11,000.0	3,484.5	421,615.0	83.4	372,018.0	76.0	-42,081.5	-10.2	49,597.0	11.8
Federales													
Participaciones Federales													
Fondos de Aportaciones Ramo 33													
Otros Apoyos Federales													
Extraordinarios				64,840.4		64,840.4	12.8	92,885.2	19.0	92,885.2		-28,044.8	-43.3
Generación de ADEFAS				61,483.1		61,483.1	12.2	92,295.9	18.9	92,295.9		-30,812.8	-50.1
Financiamientos				3,357.3		3,357.3	.7	589.3	.1	589.3		2,768.0	82.4
EGRESOS:	425,099.5	443,880.7	100.0	116,324.8	54,968.9	505,236.6	100.0	462,057.1	100.0	18,176.4	4.1	43,179.5	8.5
Poderes Legislativo y Judicial													
Poder Legislativo													
Poder Judicial													
Gasto Total de Poder Ejecutivo	425,099.5	443,880.7	100.0	116,324.8	54,968.9	505,236.6	100.0	462,057.1	100.0	18,176.4	4.1	43,179.5	8.5
Gasto Programable:	425,099.5	443,880.7	100.0	54,841.7	54,968.9	443,753.5	87.8	400,575.0	86.7	43,305.7	9.8	43,178.5	9.7
Gasto Corriente	309,515.5	328,296.7	74.0	30,700.5	32,384.9	326,612.3	64.6	289,065.0	62.6	39,231.7	12.0	37,547.3	11.5
Servicios Personales	269,515.7	285,953.7	64.4	19,932.2	19,932.2	285,953.7	56.6	251,610.8	54.5	34,342.9	12.0	34,342.9	12.0
Gasto Operativo	39,999.8	42,343.0	9.5	10,768.3	12,452.7	40,658.6	8.0	37,454.2	8.1	4,888.8	11.5	3,204.4	7.9
- Materiales y Suministros	6,769.0	6,962.8	1.6	2,432.1	3,457.1	5,937.8	1.2	5,403.9	1.2	1,558.9	22.4	533.9	9.0
- Servicios Generales	33,230.8	35,380.2	8.0	8,336.2	8,995.6	34,720.8	6.9	32,050.3	6.9	3,329.9	9.4	2,670.5	7.7
Transferencias													
- Organismos Autónomos													
- Subsidios y Apoyos													
Bienes Muebles, Inmuebles e Intangibles				1,557.2		1,557.2	0.3	1,540.1	0.3	(1,540.1)		17.1	1.1
- Mobiliario y Equipo de Administración				1,557.2		1,557.2	0.3	1,540.1	0.3	(1,540.1)		17.1	1.1
Inversión Pública	115,584.0	115,584.0	26.0	22,584.0	22,584.0	115,584.0	22.9	109,969.9	23.8	5,614.1	4.9	5,614.1	4.9
- Bienes Muebles e Inmuebles													
- Obra Pública	115,584.0	115,584.0	26.0	22,584.0	22,584.0	115,584.0	22.9	109,969.9	23.8	5,614.1	4.9	5,614.1	4.9
- Inversión Financiera													
Gasto no Programable				61,483.1		61,483.1	12.2	61,482.1	13.3	-61,482.1		1.0	
Transferencias a Municipios													
- Participaciones													
- Aportaciones del Ramo 33													
- Convenios													
Deuda Pública				61,483.1		61,483.1	12.2	61,482.1	13.3	-61,482.1		1.0	
- Costo Financiero de la Deuda													
- Amortizaciones													
- Pago de ADEFAS				61,483.1		61,483.1	12.2	61,482.1	13.3	-61,482.1		1.0	
Superávit(+)/ Déficit (-)				-40,484.4	-40,484.4			27,436.3	5.9	-27,436.3		-27,436.3	
% de los Ingresos								5.6					

IMEVIS

Instituto Mexiquense de la Vivienda Social
Estado Analítico de Ingresos
Del 1 de Enero al 31 de Diciembre de 2021
(Miles de Pesos)

Rubro de Ingresos	Ingreso					Diferencia (6= 5 - 1)
	Estimado	Ampliaciones y Reducciones	Modificado	Devengado	Recaudado	
	(1)	(2)	(3= 1 + 2)	(4)	(5)	
Impuestos			.0			.0
Cuotas y Aportaciones de Seguridad Social			.0			.0
Contribuciones de Mejoras			.0			.0
Derechos			.0			.0
Productos			.0	4,110.1	4,110.1	4,110.1
Aprovechamientos	18,781.2		18,781.2	19,370.5	19,370.5	589.3
Ingresos por Ventas de Bienes, Prestación de Servicios y Otros Ingresos	11,000.0	-11,000.0	.0	1,698.9	1,698.9	-9,301.1
Participaciones, Aportaciones, Convenios, Incentivos Derivados de la Colaboración Fiscal y Fondos Distintos de Aportaciones	.0	.0	.0			.0
Transferencias, Asignaciones, Subsidios y Subvenciones, y Pensiones y Jubilaciones	414,099.5	7,515.5	421,615.0	372,018.0	372,018.0	-42,081.5
Ingresos Derivados de Financiamientos	.0	64,840.4	64,840.4	92,295.9	92,295.9	92,295.9
Total	443,880.7	61,355.9	505,236.6	489,493.4	489,493.4	-15,743.2
				Ingresos excedentes¹		

Estado Analítico de Ingresos Por Fuente de Financiamiento	Ingreso					Diferencia (6= 5 - 1)
	Estimado	Ampliaciones y Reducciones	Modificado	Devengado	Recaudado	
	(1)	(2)	(3= 1 + 2)	(4)	(5)	
Ingresos del Poder Ejecutivo Federal o Estatal y de los Municipios	.0	.0	.0	.0	.0	.0
Impuestos			.0			.0
Cuotas y Aportaciones de Seguridad Social			.0			.0
Contribuciones de Mejoras			.0			.0
Derechos			.0			.0
Productos			.0			.0
Aprovechamientos			.0			.0
Participaciones, Aportaciones, Convenios, Incentivos Derivados de la Colaboración Fiscal y Fondos Distintos de Aportaciones			.0			.0
Transferencias, Asignaciones, Subsidios y Subvenciones, y Pensiones y Jubilaciones			.0			.0
Ingresos de los Entes Públicos de los Poderes Legislativo y Judicial, de los Órganos Autónomos y del Sector Paraestatal o Paramunicipal, así como de las Empresas Productivas del Estado	443,880.7	-3,484.5	440,396.2	397,197.5	397,197.5	-46,683.2
Cuotas y Aportaciones de Seguridad Social			.0			.0
Productos			.0	4,110.1	4,110.1	4,110.1
Ingresos por Venta de Bienes, Prestación de Servicios y Otros Ingresos	29,781.2	-11,000.0	18,781.2	21,069.4	21,069.4	-8,711.8
Transferencias, Asignaciones, Subsidios y Subvenciones, y Pensiones y Jubilaciones	414,099.5	7,515.5	421,615.0	372,018.0	372,018.0	-42,081.5
Ingresos Derivados de Financiamiento	.0	64,840.4	64,840.4	92,295.9	92,295.9	92,295.9
Ingresos Derivados de Financiamientos		64,840.4	64,840.4	92,295.9	92,295.9	92,295.9
Total	443,880.7	61,355.9	505,236.6	489,493.4	489,493.4	-15,743.2
				Ingresos excedentes¹		

CUENTA PÚBLICA DEL GOBIERNO, ORGANISMOS AUXILIARES Y AUTÓNOMOS DEL ESTADO DE MÉXICO 2021

Instituto Mexiquense de la Vivienda Social								
INGRESOS								
(Miles de Pesos)								
INGRESOS	AUTORIZADO	ASIGNADO	PRESUPUESTO 2021		TOTAL AUTORIZADO	RECAUDADO	VARIACIÓN	
			ASIGNACIONES Y/O AMPLIACIONES	REDUCCIONES Y/O DISMINUCIONES			IMPORTE	%
INGRESOS DE GESTIÓN	11,000.0	11,000.0		11,000.0		1,698.9	-1,698.9	
Ingresos por Venta de Bienes y Servicios	11,000.0	11,000.0		11,000.0		1,698.9	-1,698.9	
PARTICIPACIONES, APORTACIONES, TRANSFERENCIAS, ASIGNACIONES, SUBSIDIOS Y OTRAS AYUDAS	321,099.5	321,099.5	11,000.0	3,484.5	328,615.0	327,220.0	1,395.0	.4
Subsidio	321,099.5	321,099.5	11,000.0	3,484.5	328,615.0	327,220.0	1,395.0	.4
OTROS INGRESOS Y BENEFICIOS		18,781.2	64,840.4		83,621.6	115,776.5	-32,154.9	-38.5
Productos Financieros						4,110.1	-4,110.1	
Pasivos que se Generen como Resultado de Erogaciones que se Devengan en el Ejercicio Fiscal pero que queden Pendientes de Liquidar al Cierre del Mismo			61,483.1		61,483.1	92,295.9	-30,812.8	-50.1
Ingresos Diversos			3,357.3		3,357.3	589.3	2,768.0	82.4
Aplicación de Excedentes		18,781.2			18,781.2	18,781.2		
S U B T O T A L	332,099.5	350,880.7	75,840.4	14,484.5	412,236.6	444,695.4	-32,458.8	-7.9
Programa de Acciones para el Desarrollo (PAD)	93,000.0	93,000.0			93,000.0	44,798.0	48,202.0	51.8
PAD	93,000.0	93,000.0			93,000.0	44,798.0	48,202.0	51.8
T O T A L	425,099.5	443,880.7	75,840.4	14,484.5	505,236.6	489,493.4	15,743.2	3.1

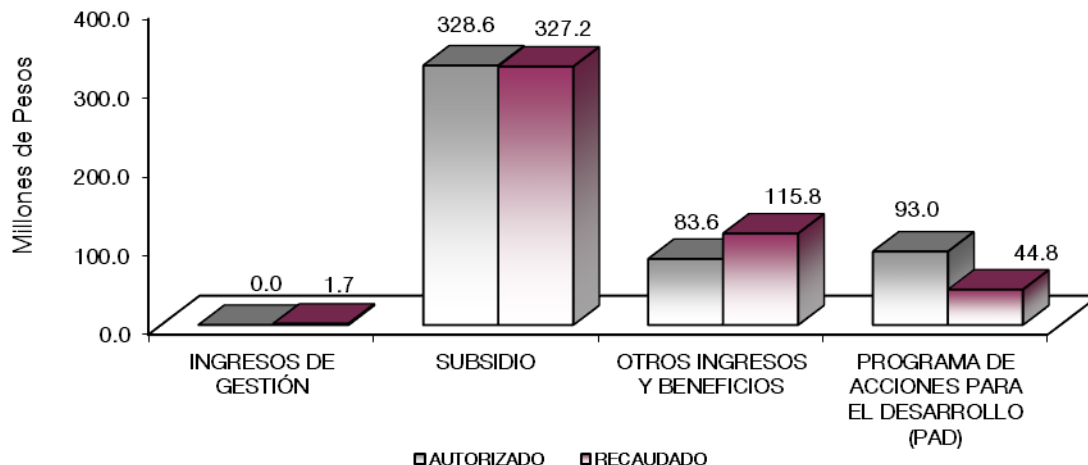

NOTAS AL PRESUPUESTO DE INGRESOS

INGRESOS

El presupuesto asignado por 443 millones 880.7 miles de pesos, con ampliaciones por 75 millones 840.4 miles de pesos, así mismo se realizaron reducciones por 14 millones 484.5 miles de pesos, presentando un presupuesto autorizado de 505 millones 236.6 miles de pesos lográndose recaudar 470 millones 712.2 miles de pesos, por lo que se tuvo una variación por 34 millones 524.4 miles de pesos en relación al Presupuesto Autorizado, que representó el 6.8 por ciento, respecto al monto autorizado.

INGRESOS DE GESTIÓN

Para este ejercicio 2021, se tiene estimado recaudar 11 millones de pesos, presentando una reducción de 11 millones de pesos y lográndose recaudar al 31 de diciembre un millón 698.9 miles de pesos, por lo que se tuvo una variación de un millón 698.9 miles de pesos.

SUBSIDIOS Y SUBVENCIONES

Para este ejercicio, se tenía estimado recaudar 321 millones 99.5 miles de pesos, el cual presentó una ampliación por 11 millones de pesos y una reducción por 3 millones 484.5 miles de pesos, lográndose recaudar 327 millones 220 mil pesos, por lo que presentó una variación de un millón 395 mil pesos, el cual representó el menos 0.4 por ciento respecto al monto autorizado.

INGRESOS Y BENEFICIOS

Para este ejercicio el recaudado presentó en ingresos financieros 4 millones 110.1 miles de pesos y en ingresos diversos lográndose recaudar 589.3 miles de pesos, de pasivos pendientes de liquidar al cierre del ejercicio por 92 millones 295.9 miles de pesos, se tuvo una variación de 30 millones 812.8 miles de pesos que representó el 50.1 por ciento respecto al monto autorizado.

PROGRAMA DE ACCIONES PARA EL DESARROLLO (PAD)

Para este ejercicio 2021, se tenía estimado recaudar 93 millones de pesos, el cual presentó una variación 48 millones 202 mil pesos, obteniendo una recaudación de 44 millones 798 mil pesos.

Estos recursos se recaudaron para la realización de acciones dentro del Programa Fomento y Edificación de Vivienda.

CUENTA PÚBLICA DEL GOBIERNO, ORGANISMOS AUXILIARES Y AUTÓNOMOS DEL ESTADO DE MÉXICO 2021

Instituto Mexiquense de la Vivienda Social
Estado Analítico del Ejercicio del Presupuesto de Egresos
Clasificación por Objeto del Gasto (Capítulo y Concepto)
Del 1 de Enero al 31 de Diciembre de 2021
(Miles de Pesos)

Concepto	Egresos					Subejercicio 6 = (3 - 4)
	Aprobado	Ampliaciones/ (Reducciones)	Modificado	Devengado	Pagado	
	1	2	3 = (1 + 2)	4	5	
Servicios Personales	285,953.7	.0	285,953.7	251,610.8	249,955.4	34,342.9
Remuneraciones al Personal de Carácter Permanente	97,468.9	-12,048.5	85,420.4	78,989.6	78,982.7	6,430.8
Remuneraciones al Personal de Carácter Transitorio	40,099.6	-810.7	39,288.9	37,128.7	37,128.7	2,160.2
Remuneraciones Adicionales y Especiales	72,999.2	10,189.0	83,188.2	69,668.5	69,536.9	13,519.7
Seguridad Social	38,012.3	1,073.1	39,085.4	34,547.4	34,547.4	4,538.0
Otras Prestaciones Sociales y Económicas	27,555.0	-42.9	27,512.1	24,225.8	23,992.7	3,286.3
Previsiones	.0	.0	.0	.0	.0	.0
Pago de Estímulos a Servidores Públicos	9,818.7	1,640.0	11,458.7	7,050.8	5,767.0	4,407.9
Materiales y Suministros	6,962.8	-1,025.0	5,937.8	5,403.9	5,403.9	533.9
Materiales de Administración, Emisión de Documentos y Artículos Oficiales	4,092.1	-2,636.5	1,455.6	1,424.3	1,424.3	31.3
Alimentos y Utensilios	.0	.0	.0	.0	.0	.0
Materiales Primas y Materiales de Producción y Comercialización	.0	.0	.0	.0	.0	.0
Materiales y Artículos de Construcción y de Reparación	138.4	1,915.1	2,053.5	1,914.9	1,914.9	138.6
Productos Químicos, Farmacéuticos y de Laboratorio	33.0	78.3	111.3	108.9	108.9	2.4
Combustibles, Lubricantes y Aditivos	2,593.2	-369.7	2,223.5	1,871.3	1,871.3	352.2
Vestuario, Blancos, Prendas de Protección y Artículos Deportivos	1.3	.0	1.3	.0	.0	1.3
Materiales y Suministros Para Seguridad	.0	.0	.0	.0	.0	.0
Herramientas, Refacciones y Accesorios Menores	104.8	-12.2	92.6	84.5	84.5	8.1
Servicios Generales	35,380.2	-659.4	34,720.8	32,050.3	28,899.0	2,670.5
Servicios Básicos	2,175.7	-1,047.2	1,128.5	1,049.1	994.1	79.4
Servicios de Arrendamiento	14,023.8	-1,349.8	12,674.0	11,788.8	10,308.3	885.2
Servicios Profesionales, Científicos, Técnicos y Otros Servicios	6,280.4	880.2	7,160.6	6,761.4	6,132.3	399.2
Servicios Financieros, Bancarios y Comerciales	1,274.8	1.0	1,275.8	958.8	941.9	317.0
Servicios de Instalación, Reparación, Mantenimiento y Conservación	2,895.0	810.0	3,705.0	3,447.8	3,192.2	257.2
Servicios de Comunicación Social y Publicidad	1,210.5	-904.7	305.8	297.9	297.9	7.9
Servicios de Traslado y Viáticos	233.4	-57.2	176.2	165.9	163.1	10.3
Servicios Oficiales	.0	.0	.0	.0	.0	.0
Otros Servicios Generales	7,286.6	1,008.3	8,294.9	7,580.6	6,869.2	714.3
Transferencias, Asignaciones, Subsidios y Otras Ayudas	.0	.0	.0	.0	.0	.0
Transferencias Internas y Asignaciones al Sector Público	.0	.0	.0	.0	.0	.0
Transferencias al Resto del Sector Público	.0	.0	.0	.0	.0	.0
Subsidios y Subvenciones	.0	.0	.0	.0	.0	.0
Ayudas Sociales	.0	.0	.0	.0	.0	.0
Pensiones y Jubilaciones	.0	.0	.0	.0	.0	.0
Transferencias a Fideicomisos, Mandatos y Otros Análogos	.0	.0	.0	.0	.0	.0
Transferencias a la Seguridad Social	.0	.0	.0	.0	.0	.0
Donativos	.0	.0	.0	.0	.0	.0
Transferencias al Exterior	.0	.0	.0	.0	.0	.0
Bienes Muebles, Inmuebles e Intangibles	.0	1,557.2	1,557.2	1,540.1	1,540.1	17.1
Mobiliario y Equipo de Administración	.0	1,557.2	1,557.2	1,540.1	1,540.1	17.1
Mobiliario y Equipo Educativo y Recreativo	.0	.0	.0	.0	.0	.0
Equipo e Instrumental Médico y de Laboratorio	.0	.0	.0	.0	.0	.0
Vehículos y Equipo de Transporte	.0	.0	.0	.0	.0	.0
Equipo de Defensa y Seguridad	.0	.0	.0	.0	.0	.0
Maquinaria, Otros Equipos y Herramientas	.0	.0	.0	.0	.0	.0
Activos Biológicos	.0	.0	.0	.0	.0	.0
Bienes Inmuebles	.0	.0	.0	.0	.0	.0
Activos Intangibles	.0	.0	.0	.0	.0	.0
Inversión Pública	115,584.0	.0	115,584.0	109,969.9	27,070.6	5,614.1
Obra Pública en Bienes de Dominio Público	115,584.0	.0	115,584.0	109,969.9	27,070.6	5,614.1
Obra Pública en Bienes Propios	.0	.0	.0	.0	.0	.0
Proyectos Productivos y Acciones de Fomento	.0	.0	.0	.0	.0	.0
Inversiones Financieras y Otras Provisiones	.0	.0	.0	.0	.0	.0
Inversiones Para el Fomento de Actividades Productivas	.0	.0	.0	.0	.0	.0
Acciones y Participaciones de Capital	.0	.0	.0	.0	.0	.0
Compra de Títulos y Valores	.0	.0	.0	.0	.0	.0
Concesión de Préstamos	.0	.0	.0	.0	.0	.0
Inversiones en Fideicomisos, Mandatos y Otros Análogos	.0	.0	.0	.0	.0	.0
Otras Inversiones Financieras	.0	.0	.0	.0	.0	.0
Provisiones para Contingencias y Otras Erogaciones Especiales	.0	.0	.0	.0	.0	.0
Participaciones y Aportaciones	.0	.0	.0	.0	.0	.0
Participaciones	.0	.0	.0	.0	.0	.0
Aportaciones	.0	.0	.0	.0	.0	.0
Convenios	.0	.0	.0	.0	.0	.0
Deuda Pública	.0	61,483.1	61,483.1	61,482.1	61,482.1	1.0
Amortización de la Deuda Pública	.0	.0	.0	.0	.0	.0
Intereses de la Deuda Pública	.0	.0	.0	.0	.0	.0
Comisiones de la Deuda Pública	.0	.0	.0	.0	.0	.0
Gastos de la Deuda Pública	.0	.0	.0	.0	.0	.0
Costo por Coberturas	.0	.0	.0	.0	.0	.0
Apoyos Financieros	.0	.0	.0	.0	.0	.0
Adeudos de Ejercicios Fiscales Anteriores	.0	61,483.1	61,483.1	61,482.1	61,482.1	1.0
Total del Gasto	443,880.7	61,355.9	505,236.6	462,057.1	374,351.1	43,179.5

IMEVIS

Instituto Mexiquense de la Vivienda Social
Estado Analítico del Ejercicio del Presupuesto de Egresos
Clasificación Económica (por Tipo de Gasto)
Del 1 de Enero al 31 de Diciembre de 2021
(Miles de Pesos)

Concepto	Egresos					Subejercicio 6 = (3 - 4)
	Aprobado	Ampliaciones/ (Reducciones)	Modificado	Devengado	Pagado	
	1	2	3 = (1 + 2)	4	5	
Gasto Corriente	328,296.7	- 1,684.4	326,612.3	289,065.0	284,258.3	37,547.3
Gasto de Capital	115,584.0	1,557.2	117,141.2	111,510.0	28,610.6	5,631.2
Amortización de la Deuda y Disminución de Pasivos		61,483.1	61,483.1	61,482.1	61,482.2	1.0
Pensiones y Jubilaciones			-			-
Participaciones			-			-
Total del Gasto	443,880.7	61,355.9	505,236.6	462,057.1	374,351.1	43,179.5

Instituto Mexiquense de la Vivienda Social
Estado Analítico del Ejercicio del Presupuesto de Egresos
Clasificación Administrativa
Del 1 de Enero al 31 de Diciembre de 2021
(Miles de Pesos)

Concepto	Egresos					Subejercicio 6 = (3 - 4)
	Aprobado	Ampliaciones/ (Reducciones)	Modificado	Devengado	Pagado	
	1	2	3 = (1 + 2)	4	5	
Entidades Paraestatales y Fideicomisos No Empresariales y No Financieros	443,880.7	61,355.9	505,236.6	462,057.1	374,351.1	43,179.5
Instituciones Públicas de Seguridad Social			-			-
Entidades Paraestatales Empresariales No Financieras con Participación Estatal Mayoritaria			-			-
Fideicomisos Empresariales No Financieros con Participación Estatal Mayoritaria			-			-
Entidades Paraestatales Empresariales Financieras Monetarias con Participación Estatal Mayoritaria			-			-
Entidades Paraestatales Empresariales Financieras No Monetarias con Participación Estatal Mayoritaria			-			-
Fideicomisos Financieros Públicos con Participación Estatal Mayoritaria			-			-
Total del Gasto	443,880.7	61,355.9	505,236.6	462,057.1	374,351.1	43,179.5

Instituto Mexiquense de la Vivienda Social
Estado Analítico del Ejercicio del Presupuesto de Egresos
Clasificación Administrativa
Del 1 de Enero al 31 de Diciembre de 2021
(Miles de Pesos)

Concepto	Egresos					Subejercicio 6 = (3 - 4)
	Aprobado	Ampliaciones/ (Reducciones)	Modificado	Devengado	Pagado	
	1	2	3 = (1 + 2)	4	5	
224C0100000 Instituto Mexiquense de la Vivienda Social	443,880.7	61,355.9	505,236.6	462,057.1	374,351.1	43,179.5
Total del Gasto	443,880.7	61,355.9	505,236.6	462,057.1	374,351.1	43,179.5

CUENTA PÚBLICA DEL GOBIERNO, ORGANISMOS AUXILIARES Y AUTÓNOMOS DEL ESTADO DE MÉXICO 2021

Instituto Mexiquense de la Vivienda Social
Estado Analítico del Ejercicio del Presupuesto de Egresos
Clasificación Administrativa
Del 1 de Enero al 31 de Diciembre de 2021
(Miles de Pesos)

Concepto	Egresos					Subejercicio
	Aprobado	Ampliaciones/ (Reducciones)	Modificado	Devengado	Pagado	
	1	2	3 = (1 + 2)	4	5	
Poder Ejecutivo	443,880.7	61,355.9	505,236.6	462,057.1	374,351.1	43,179.5
Poder Legislativo			-			-
Poder Judicial			-			-
Órganos Autónomos			-			-
Total del Gasto	443,880.7	61,355.9	505,236.6	462,057.1	374,351.1	43,179.5

Instituto Mexiquense de la Vivienda Social
Estado Analítico del Ejercicio del Presupuesto de Egresos
Clasificación Funcional (Finalidad y Función)
Del 1 de Enero al 31 de Diciembre de 2021
(Miles de Pesos)

Concepto	Egresos					Subejercicio
	Aprobado	Ampliaciones/ (Reducciones)	Modificado	Devengado	Pagado	
	1	2	3 = (1 + 2)	4	5	
Gobierno	222,468.2	- 2,067.9	220,400.3	193,485.0	190,687.2	26,915.3
Legislación			-			-
Justicia			-			-
Coordinación de la Política de Gobierno	222,468.2	- 2,067.9	220,400.3	193,485.0	190,687.2	26,915.4
Relaciones Exteriores			-			-
Asuntos Financieros y Hacendarios			-			-
Seguridad Nacional			-			-
Asuntos de Orden Público y de Seguridad Interior			-			-
Otros Servicios Generales			-			-
Desarrollo Social	221,412.5	1,940.7	223,353.2	207,090.0	122,181.8	16,263.2
Protección Ambiental			-			-
Vivienda y Servicios a la Comunidad	221,412.5	1,940.7	223,353.2	207,090.0	122,181.8	16,263.2
Salud			-			-
Recreación, Cultura y Otras Manifestaciones Sociales			-			-
Educación			-			-
Protección Social			-			-
Otros Asuntos Sociales			-			-
Desarrollo Económico	-	-	-	-	-	-
Asuntos Económicos, Comerciales y Laborales en General			-			-
Agropecuaria, Silvicultura, Pesca y Caza			-			-
Combustibles y Energía			-			-
Minería, Manufacturas y Construcción			-			-
Transporte			-			-
Comunicaciones			-			-
Turismo			-			-
Ciencia, Tecnología e Innovación			-			-
Otras Industrias y Otros Asuntos Económicos			-			-
Otras no Clasificadas en Funciones Anteriores	-	61,483.1	61,483.1	61,482.1	61,482.1	1.0
Transacciones de la Deuda Pública / Costo Financiero de la Deuda			-			-
Transferencias, Participaciones y Aportaciones entre Diferentes Niveles y Órdenes de Gobierno			-			-
Saneamiento del Sistema Financiero			-			-
Adeudos de Ejercicios Fiscales Anteriores		61,483.1	61,483.1	61,482.1	61,482.1	1.0
Total del Gasto	443,880.7	61,355.9	505,236.6	462,057.1	374,351.1	43,179.5

**Instituto Mexiquense de la Vivienda Social
Endeudamiento Neto
Del 1 de Enero al 31 de Diciembre de 2021
(Miles de Pesos)**

Identificación de Crédito o Instrumento	Contratación/Colocación	Amortización	Endeudamiento Neto
	A	B	C = A - B
Créditos Bancarios			
			-
			-
			-
			-
			-
			-
Total Créditos Bancarios	-	-	-

Otros Instrumentos de Deuda			
			-
			-
			-
			-
			-
			-
Total Otros Instrumentos de Deuda	-	-	-

TOTAL	-	-	-
--------------	---	---	---

**Instituto Mexiquense de la Vivienda Social
Intereses de la Deuda
Del 1 de Enero al 31 de Diciembre de 2021
(Miles de Pesos)**

Identificación de Crédito o Instrumento	Devengado	Pagado
Créditos Bancarios		
Total de Intereses de Créditos Bancarios	-	-

Otros Instrumentos de Deuda		
Total de Intereses de Otros Instrumentos de Deuda	-	-

TOTAL	-	-
--------------	---	---

CUENTA PÚBLICA DEL GOBIERNO, ORGANISMOS AUXILIARES Y AUTÓNOMOS DEL ESTADO DE MÉXICO 2021

Instituto Mexiquense de la Vivienda Social								
EGRESOS POR CAPÍTULO								
(Miles de Pesos)								
EGRESOS	AUTORIZADO	ASIGNADO	PRESUPUESTO 2021		TOTAL AUTORIZADO	EJERCIDO	VARIACIÓN	
			ASIGNACIONES Y/O AMPLIACIONES	REDUCCIONES Y/O DISMINUCIONES			IMPORTE	%
Servicios Personales	269,515.7	285,953.7	19,932.2	19,932.2	285,953.7	251,610.8	34,342.9	12.0
Materiales y Suministros	6,769.0	6,962.8	2,432.1	3,457.1	5,937.8	5,403.9	533.9	9.0
Servicios Generales	33,230.8	35,380.2	8,336.2	8,995.6	34,720.8	32,050.3	2,670.5	7.7
Bienes Muebles, Inmuebles e Intangibles			1,557.2		1,557.2	1,540.1	17.1	1.1
Inversión Pública	22,584.0	22,584.0	22,584.0	22,584.0	22,584.0	16,969.9	5,614.1	24.9
Deuda Pública			61,483.1		61,483.1	61,482.1	1.0	.0
S U B T O T A L	332,099.5	350,880.7	116,324.8	54,968.9	412,236.6	369,057.1	43,179.5	10.5
Programa de Acciones para el Desarrollo (PAD)	93,000.0	93,000.0			93,000.0	93,000.0		
T O T A L	425,099.5	443,880.7	116,324.8	54,968.9	505,236.6	462,057.1	43,179.5	8.5

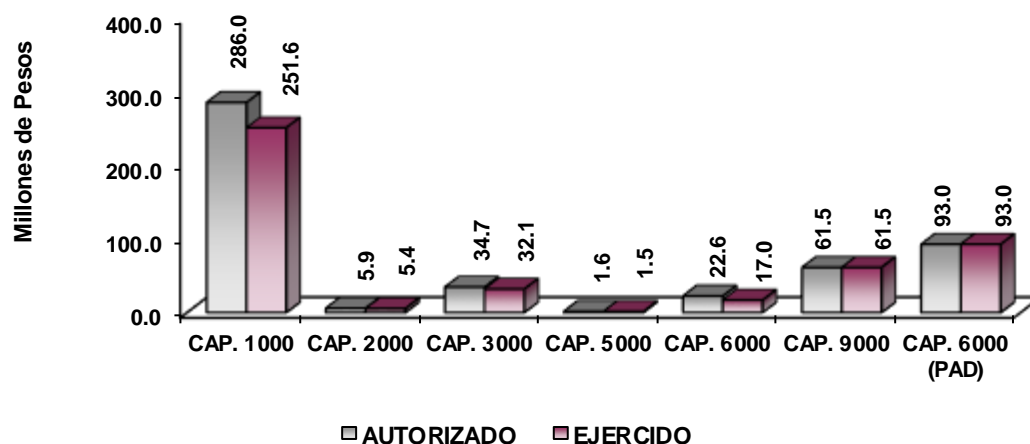

NOTAS AL PRESUPUESTO DE EGRESOS

EGRESOS

Se tuvo un asignado por 443 millones 880.7 miles de pesos, con ampliaciones y reducciones netos de más por 61 millones 355.9 miles de pesos, por lo que se obtuvo un presupuesto modificado de 505 millones 236.6 miles de pesos, de los cuales se ejercieron 462 millones 57.1 miles de pesos, obteniendo una variación de menos por 43 millones 179.5 miles de pesos, que representa el 8.5 por ciento del monto autorizado.

SERVICIOS PERSONALES

Inicialmente se asignaron por 285 millones 953.7 miles de pesos, de los cuales se ejercieron 251 millones 610.8 miles de pesos, obteniendo un subejercido de 34 millones 342.9 miles de pesos, que representó el 12 por ciento menos respecto al monto autorizado.

MATERIALES Y SUMINISTROS

Se asignaron 6 millones 962.8 miles de pesos, presentando ampliaciones y reducciones netas de menos por un millón 25 mil pesos, por lo que se obtuvo un presupuesto modificado de 5 millones 937.8 miles de pesos de los cuales se ejercieron 5 millones 403.9 miles de pesos, por lo que se tuvo un subejercido de un 533.9 miles de pesos, que representó el 9 por ciento menos respecto al monto autorizado para dar cumplimiento a las acciones preventivas con motivo de la epidemia causada por el virus SARSCoV2 (COVID-19).

El ejercido se aplicó en la compra de materiales como: Papelería, material de dibujo y topografía, material para equipo de cómputo, materiales de imprenta, material fotográfico, material electrónico, etc., para el consumo de las delegaciones regionales, así como de las direcciones de área.

SERVICIOS GENERALES

Se tuvo un asignado de 35 millones 380.2 miles de pesos, con ampliaciones y reducciones netos de menos 659.4 miles de pesos, reflejando un presupuesto modificado por 34 millones 720.8 miles de pesos, ejerciéndose 32 millones 50.3 miles de pesos, por lo que se obtuvo un subejercido de 2 millones 670.5 miles de pesos que representó el 7.7 por ciento respecto al monto autorizado.

El ejercido, se aplicó principalmente a los servicios necesarios para el desarrollo de las actividades del organismo, entre estos se mencionan los siguientes: Servicio telefónico, servicio de lavandería y limpieza, arrendamiento de edificios, arrendamiento de vehículos, arrendamiento de maquinaria y equipo, seguros y fianzas, otros impuestos y derechos, servicios de vigilancia, reparación y mantenimiento de vehículos, impresión e inserción de publicaciones oficiales etc.

INVERSIÓN PÚBLICA

Se asignaron 22 millones 584 mil pesos, presentando un presupuesto ejercido de 16 millones 969.9 miles de pesos, por lo que se obtuvo un subejercido de 5 millones 614.1 miles de pesos que representó el 24.9 por ciento respecto al monto autorizado.

DEUDA PÚBLICA

Se tuvieron unas ampliaciones de 61 millones 483.1 miles de pesos, de los cuales se ejercieron 61 millones 482.1 miles de pesos, por lo que se obtuvo un subejercido de un mil pesos.

Estos recursos se ejercieron para la realización de acciones en los programas de Edificación de Vivienda, a través de diferentes Municipios que agrupan a los sectores de la población más vulnerables del Estado de México.

GASTO DE INVERSIÓN (PAD)

Se obtuvo un presupuesto asignado de 93 millones de pesos del cual se ejerció el 100 por ciento respecto al monto autorizado.

Estos recursos se ejercieron en la realización de acciones dentro del Programa Fomento y Edificación de Vivienda.

INFORMACIÓN PRESUPUESTAL

**Instituto Mexiquense de la Vivienda Social
EGRESOS POR OBJETO DEL GASTO
(Miles de Pesos)**

CAPÍTULO Y OBJETO DEL GASTO	PRESUPUESTO 2021						
	PREVISTO	ASIGNADO	ASIGNACIONES Y/O AMPLIACIONES	REDUCCIONES Y/O DISMINUCIONES	TOTAL AUTORIZADO	EJERCIDO	VARIACIÓN
SERVICIOS PERSONALES	269,515.7	285,953.7	19,932.2	19,932.2	285,953.7	251,610.8	34,342.9
Sueldo Base	91,088.2	97,468.9	2.8	12,051.3	85,420.4	78,989.6	6,430.8
Sueldos y Salarios Compactados al Personal Eventual	38,591.0	40,099.6		810.7	39,288.9	37,128.7	
Prima de Antigüedad	5,077.2	5,318.6	299.3	178.7	5,439.2	4,683.1	756.1
Prima Vacacional	5,989.1	5,989.1	83.7		6,072.8	5,066.9	1,005.9
Aguinaldo	14,581.0	14,581.0	56.7		14,637.7	12,984.4	1,653.3
Aguinaldo de Eventuales	3,246.4	3,256.4	569.3		3,825.7	3,814.3	
Compensación por Retabulación	8,725.1	9,531.5	1,426.2	31.7	10,926.0	9,962.6	963.4
Gratificación	27,156.2	28,173.4	10,961.7	839.9	38,295.2	32,778.9	5,516.3
Gratificación por Convenio	5,791.0	5,791.0		2,206.1	3,584.9		3,584.9
Estudios Superiores	333.0	358.2	48.5		406.7	378.2	28.5
Cuotas de Servicio de Salud	16,592.2	17,662.8	181.0		17,843.8	15,919.1	1,924.7
Cuotas al Sistema Solidario de Reparto	12,548.9	13,343.3			13,343.3	11,812.6	1,530.7
Cuotas del Sistema de Capitalización Individual	1,988.3	2,128.0	275.9		2,403.9	2,208.9	195.0
Aportaciones para Financiar los Gastos Generales de Administración del ISSEMYM	1,471.5	1,565.2			1,565.2	1,393.0	172.2
Riesgo de Trabajo	2,069.2	2,223.3	240.7		2,464.0	2,310.0	154.0
Seguros y Fianzas	615.4	1,089.7	375.5		1,465.2	903.8	561.4
Cuotas para Fondo de Retiro	1,173.6	1,220.0	21.2		1,241.2	1,099.4	141.8
Seguro de Separación Individualizado	3,783.3	4,015.7			4,015.7	2,873.4	1,142.3
Indemnización por Accidentes de Trabajo	274.5	274.5			274.5		
Liquidaciones por Indemnizaciones, por Sueldos y Salarios Caídos	150.0	150.0			150.0		150.0
Prima por Jubilación	701.6	701.6	368.5	198.7	871.4	794.0	77.4
Becas para Hijos de Trabajadores Sindicalizados	1,779.4	1,848.5		520.3	1,328.2	812.3	515.9
Días Cívicos y Económicos	3,189.0	3,189.0		1,160.0	2,029.0	2,016.9	12.1
Otros Gastos Derivados de Convenio	10,913.3	10,976.2	1,451.4		12,427.6	12,251.3	176.3
Despensa	4,831.2	5,179.5	45.0	50.0	5,174.5	4,378.6	795.9
Reconocimiento a Servidores Públicos			1,283.8		1,283.8	1,283.8	
Estímulos por Puntualidad y Asistencia	6,856.1	9,818.7	2,241.0	1,884.8	10,174.9	5,767.0	4,407.9
MATERIALES Y SUMINISTROS	6,769.0	6,962.8	2,432.1	3,457.1	5,937.8	5,403.9	533.9
Materiales y Útiles de Oficina	1,706.5	1,706.5	93.4	1,126.8	673.1	648.8	27.3
Material y útiles de imprenta y reproducción			.1		.1	.2	-.1
Material de Foto, Cine y Grabación	.3	.3		.3			
Material estadístico y geográfico			1.8	.2	1.6	.1	1.5
Materiales y Útiles para el Procesamiento en Equipos y Bienes Informáticos	2,265.9	2,265.9	89.0	1,699.4	655.5	655.2	.3
Material de Información							
Material y Enseres de Limpieza	119.3	119.3	2.4	24.9	96.8	95.0	1.8
Material para Identificación y Registro			28.2		28.2	28.0	.2
Material Eléctrico y Electrónico	68.0	68.0	130.7	13.7	185.0	150.3	34.7
Materiales Complementarios	1.3	1.3		.7	.6		.6
Material de Señalización			159.3	130.7	28.6		28.6
Árboles y Plantas de Ornato	2.4	2.4		2.4			
Materiales de Construcción	52.1	52.1	1,800.1	12.9	1,839.3	1,764.5	74.8
Estructuras y Manufacturas para Todo Tipo de Construcción	14.6	14.6		14.6			
Medicinas y Productos Farmacéuticos	33.0	33.0		4.6	28.4	26.0	2.4
Materiales accesorios y suministros médicos			97.0	13.9	83.1	82.9	.2
Combustibles, Lubricantes y Aditivos	2,399.4	2,593.2		369.7	2,223.5	1,871.3	352.2
Prendas de Seguridad y Protección Personal	1.3	1.3			1.3		1.3
Refacciones, Accesorios y Herramientas	35.6	35.6	.3	35.6	.3	.3	.0
Refacciones y Accesorios Menores de Edificios	1.0	1.0	4.6		5.6	5.3	.3
Refacciones y Accesorios para Equipo de Cómputo	68.3	68.3		6.5	61.8	54.0	7.8
Otros Enseres			25.2	.2	25.0	25.0	
SERVICIOS GENERALES	33,230.8	35,380.2	8,336.2	8,995.6	34,720.8	32,050.3	2,670.5
Servicio de Energía Eléctrica	679.1	732.0	140.5	72.4	800.1	747.2	52.9
Servicio de Telefonía Convencional	1,162.2	1,185.6	35.2	915.7	305.1	279.8	25.3
Servicio de Telefonía Celular	14.1	15.3	1.2	1.5	15.0	13.8	1.2
Servicios de Radiolocalización y Telecomunicación	234.6	234.6	2.2	231.8	5.0	5.0	.0
Servicios de Acceso a Internet			3.3		3.3		
Servicio Postal y Telegráfico	8.2	8.2		8.2			
Arrendamiento de Edificios y Locales	1,935.4	1,935.4	277.3	224.3	1,988.4	1,988.2	.2
Arrendamiento de equipo y bienes informáticos	4,694.9	5,086.1	109.5	500.8	4,694.8	4,303.6	391.2
Arrendamiento de Vehículos	6,311.0	6,692.2	847.4	1,548.9	5,990.7	5,497.0	493.7
Capacitación Arrendamiento de activos intangibles	310.1	310.1		310.0	.1		.1
Asesorías Asociadas a Convenios o Acuerdos	150.0	150.0	610.6	291.6	469.0	468.6	.4
Servicios estadísticos y geográficos		15.8	15.8		31.6	15.8	15.8
Capacitación	88.8	88.8		88.7	.1		.1
Servicios de Apoyo Administrativo y Fotocopiado	1,140.0	1,140.0	526.3	289.9	1,376.4	1,376.4	
Impresiones de Documentos Oficiales para la Prestación de Servicios Públicos, Identificación, Formatos Administrativos y Fiscales, Formas Valoradas, Certificados y Títulos			.3		.3	.3	
Servicios de Impresión de Documentos Oficiales	174.1	200.8	62.4	73.7	189.5	158.4	31.1
Servicios de Vigilancia	4,333.2	4,685.0	418.0	9.4	5,093.6	4,741.9	351.7
Servicios Bancarios y Financieros	150.0	151.5	353.9	46.0	459.4	458.0	1.4
Seguros y Fianzas	710.0	1,023.3	105.7	317.9	811.1	497.8	313.3
Fletes y Maniobras	100.0	100.0	3.8	98.6	5.2	3.0	2.2

CUENTA PÚBLICA DEL GOBIERNO, ORGANISMOS AUXILIARES Y AUTÓNOMOS DEL ESTADO DE MÉXICO 2021

CAPÍTULO Y OBJETO DEL GASTO	PRESUPUESTO 2021						VARIACIÓN
	PREVISTO	ASIGNADO	ASIGNACIONES Y/O AMPLIACIONES	REDUCCIONES Y/O DISMINUCIONES	TOTAL AUTORIZADO	EJERCIDO	
Reparación y mantenimiento de inmuebles			951.9	111.6	840.3	599.6	240.7
Reparación, Mantenimiento e Instalación de Mobiliario y Equipo de Oficina	6.9	6.9		6.9			
Reparación, Instalación y Mantenimiento de Bienes Informáticos Microfilmación y Tecnologías de la Información	33.2	33.2	37.4	51.9	18.7	8.7	10.0
Reparación y Mantenimiento para Equipo y Redes de Tele y Radio Transmisión	6.2	6.2		6.2			
Reparación y Mantenimiento de Vehículos Terrestres, Aéreos y Lacustres	676.0	676.0	116.7	251.2	541.5	541.5	
Reparación, Instalación y Mantenimiento de Máquinaria, Equipo Instrumental y Diverso	4.9	4.9		4.9			
Servicios de Lavandería, Limpieza e Higiene	2,128.4	2,134.9	379.1	213.8	2,300.2	2,293.7	6.5
Servicios de Fumigación	32.9	32.9	4.4	32.9	4.4	4.4	.0
Publicaciones Oficiales y de Información en General para Difusión	1,210.5	1,210.5	244.0	1,148.7	305.8	297.9	7.9
Otros Servicios de Traslado y Hospedaje	228.5	233.4	23.6	80.8	176.2	165.9	10.3
Otros Impuestos y Derechos	1,060.2	1,060.2	68.6	815.0	313.8	311.8	2.0
Sentencias y resoluciones judiciales			8.1		8.1	8.1	
Impuesto sobre Erogaciones por Remuneraciones al Trabajo Personal	4,002.4	4,571.6	2,926.2	36.6	7,461.2	6,761.4	699.8
Cuotas y Suscripciones	174.7	174.7	6.4	13.1	168.0	168.0	
Gastos de Servicios Menores	1,363.3	1,364.8	48.1	1,177.3	235.6	231.2	4.4
Subcontratación de Servicios con Terceros	107.0	115.3	8.3	15.3	108.3	100.0	8.3
BIENES MUEBLES, INMUEBLES E INTANGIBLES			1,557.2		1,557.2	1,540.1	17.1
Muebles y Enseres			1,557.2		1,557.2	1,540.1	17.1
INVERSIÓN PÚBLICA	22,584.0	22,584.0	22,584.0	22,584.0	22,584.0	16,969.9	5,614.1
Ejecución de Obras por Administración	22,584.0	22,584.0	22,584.0	22,584.0	22,584.0	16,969.9	5,614.1
DEUDA PÚBLICA			61,483.1		61,483.1	61,482.1	1.0
Por Ejercicios Anteriores			61,483.1		61,483.1	61,482.1	1.0
SUBTOTAL	332,099.5	350,880.7	116,324.8	54,968.9	412,236.6	369,057.1	43,179.5
INVERSIÓN PÚBLICA	93,000.0	93,000.0			93,000.0	93,000.0	
Programa de Acciones para el Desarrollo (PAD)	93,000.0	93,000.0			93,000.0	93,000.0	
T O T A L	425,099.5	443,880.7	116,324.8	54,968.9	505,236.6	462,057.1	43,179.5

INFORMACIÓN PROGRAMÁTICA

IMEVIS

Instituto Mexiquense de la Vivienda Social
Gasto por Categoría Programática
Del 1 de Enero al 31 de Diciembre de 2021
(Miles de Pesos)

Concepto	Egresos					Subejercicio
	Aprobado	Ampliaciones/ (Reducciones)	Modificado	Devengado	Pagado	
	1	2	3=(1 + 2)	4	5	6=(3 - 4)
Programas	443,880.7	- 127.2	443,753.5	400,575.0	312,869.0	43,178.5
Subsidios: Sector Social y Privado o Entidades Federativas y Municipios	-	-	-	-	-	-
Sujetos a Reglas de Operación			-			-
Otros Subsidios			-			-
Desempeño de las Funciones	443,880.7	- 127.2	443,753.5	400,575.0	312,869.0	43,178.5
Prestación de Servicios Públicos	443,880.7	- 127.2	443,753.5	400,575.0	312,869.0	43,178.5
Provisión de Bienes Públicos			-			-
Planeación, Seguimiento y Evaluación de Políticas Públicas			-			-
Promoción y Fomento			-			-
Regulación y Supervisión			-			-
Funciones de las Fuerzas Armadas (Únicamente Gobierno Federal)			-			-
Específicos			-			-
Proyectos de Inversión			-			-
Administrativos y de Apoyo	-	-	-	-	-	-
Apoyo al Proceso Presupuestario y para Mejorar la Eficiencia Institucional			-			-
Apoyo a la Función Pública y al Mejoramiento de la Gestión			-			-
Operaciones Ajenas			-			-
Compromisos	-	-	-	-	-	-
Obligaciones de Cumplimiento de Resolución Jurisdiccional			-			-
Desastres Naturales			-			-
Obligaciones	-	-	-	-	-	-
Pensiones y Jubilaciones			-			-
Aportaciones a la Seguridad Social			-			-
Aportaciones a Fondos de Estabilización			-			-
Aportaciones a Fondos de Inversión y Reestructura de Pensiones			-			-
Programa de Gasto Federalizado (Gobierno Federal)	-	-	-	-	-	-
Gasto Federalizado			-			-
Participaciones a Entidades Federativas y Municipios			-			-
Costo Financiero, Deuda o Apoyos a Deudores y Ahorradores de la Banca			-			-
Adeudos de Ejercicios Fiscales Anteriores		61,483.1	61,483.1	61,482.1	61,482.1	1.0
Total del Gasto	443,880.7	61,355.9	505,236.6	462,057.1	374,351.1	43,179.5

El Plan de Desarrollo del Estado de México 2017-2023, es un instrumento prospectivo con una visión hacia 2030. En él se concentran las bases para la elaboración de los programas sectoriales, especiales y regionales que delinearán de manera más puntual y detallada los pasos para el cumplimiento de los objetivos establecidos, así como los planes específicos de inversión que permitirán realizar la proyección de los recursos financieros. Este esfuerzo colectivo plasma los retos y desafíos de la agenda gubernamental con un profundo sentido de responsabilidad y con el compromiso de lograr un desarrollo democrático.

PILAR TERRITORIAL

Crear comunidades sustentables y resilientes. Toda sociedad requiere producir bienes y servicios para satisfacer diversas necesidades y crear un entorno de orden, bienestar y oportunidad. La elaboración de estos satisfactores requiere de mano de obra, maquinaria, infraestructura y recursos naturales como: agua, suelo, energía, flora y fauna silvestre. Es responsabilidad gubernamental vigilar que se preserven los servicios que el medio ambiente brinda en soporte al desarrollo de las actividades humanas, en particular la recarga natural de los mantos acuíferos, el control de la erosión de suelos y las emisiones contaminantes, el manejo correcto de residuos sólidos y la promoción de la producción y el consumo de bienes y servicios sustentables en el Estado de México. Todo ello, en un entorno de ciudades y comunidades resilientes y sostenibles tanto en el ámbito urbano como en el rural. Diagnóstico: Energía asequible y no contaminante.

PILAR SOCIAL

Programas de nueva generación para disminuir la desigualdad. El Gobierno del Estado de México considera prioritario desarrollar y conservar familias fuertes, promover el empleo y proteger el ingreso, particularmente el de las mujeres. En correspondencia con la Agenda 2030, el logro de estos propósitos influirá directa e indirectamente el cumplimiento de las metas globales que contribuirán a disminuir la pobreza y el hambre; procurarán el acceso a una vivienda y a servicios básicos adecuados; reducirán las desigualdades y la discriminación; promoverán una educación inclusiva, equitativa y de calidad, así como una vida sana y en general el bienestar. Diagnóstico: Pobreza y Hambre en el Estado de México.

GOBIERNO CAPAZ Y RESPONSABLE

El reto de los gobiernos actuales versa sobre la eficacia en solucionar los problemas endémicos que aquejan a las sociedades modernas y uno de los mayores retos es hacerlo con apego al Estado de Derecho, ya que éste aporta las normas y los valores fundamentales que rigen la convivencia social, así como los derechos y obligaciones de los actores sociales y políticos.

Instituto Mexiquense de la Vivienda Social								
EGRESOS POR PILAR Y/O EJE TRANSVERSAL								
(Miles de Pesos)								
PILAR Y/O EJE TRANSVERSAL	P R E S U P U E S T O 2 0 2 1					VARIACIÓN		
	PREVISTO	ASIGNADO	ASIGNACIONES Y/O AMPLIACIONES	REDUCCIONES Y/O DISMINUCIONES	TOTAL AUTORIZADO	EJERCIDO	IMPORTE	%
Pilar Territorial	201,180.9	213,759.0	15,111.2	17,045.8	211,824.4	187,181.0	24,643.4	11.6
Pilar Social	215,688.5	221,412.5	38,192.0	36,251.3	223,353.2	207,089.9	16,263.3	7.3
Gobierno Capaz y Responsable	8,230.1	8,709.2	63,021.6	1,671.8	70,059.0	67,786.2	2,272.8	3.2
T O T A L	425,099.5	443,880.7	116,324.8	54,968.9	505,236.6	462,057.1	43,179.5	8.5
	=====	=====	=====	=====	=====	=====	=====	=====

IMEVIS

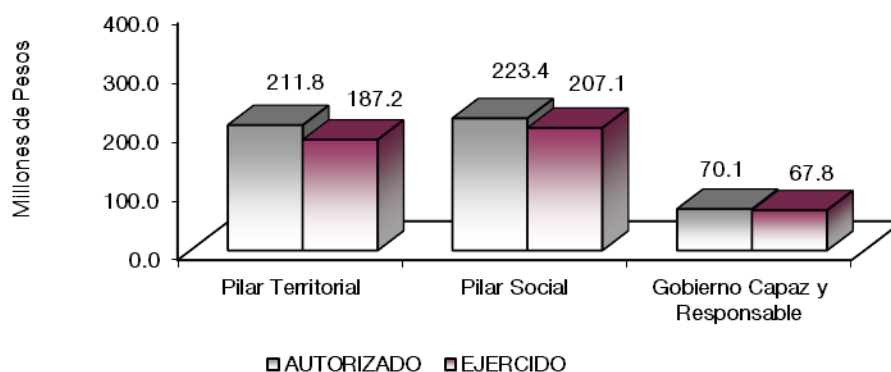

FINALIDAD

GOBIERNO

DESARROLLO SOCIAL

En esta finalidad, se avanzará en la provisión de servicios a la población en materia de Protección Social, Educación, Salud, Vivienda y Servicios a la Comunidad, con lo que se apoyará fundamentalmente la consecución de las Metas Nacionales México Incluyente y México con Educación de Calidad.

Instituto Mexiquense de la Vivienda Social
EGRESOS POR PROGRAMA
(Miles de Pesos)

PROGRAMA	PRESUPUESTO 2021				TOTAL AUTORIZADO	EJERCIDO	VARIACIÓN	
	PREVISTO	SIGNADO	ASIGNACIONES Y/O AMPLIACIONES	REDUCCIONES Y/O DISMINUCIONES			IMPORTE	%
Desarrollo de la Función Pública y Ética en el Servicio Público	7,156.8	7,584.3	1,162.5	1,295.8	7,451.0	5,698.7	1,752.3	23.5
Sistema Anticorrupción del Estado de México y Municipios	1,073.3	1,124.9	376.0	376.0	1,124.9	605.4	519.5	46.2
Política territorial	201,180.9	213,759.0	15,111.2	17,045.8	211,824.4	187,181.0	24,643.4	11.6
Vivienda	215,688.5	221,412.5	38,192.0	36,251.3	223,353.2	207,089.9	16,263.3	7.3
Previsiones para el Pago de Adeudos de Ejercicios Fiscales Anteriores			61,483.1		61,483.1	61,482.1	1.0	.0
TOTAL	425,099.5	443,880.7	116,324.8	54,968.9	505,236.6	462,057.1	43,179.5	8.5
	=====	=====	=====	=====	=====	=====	=====	=====

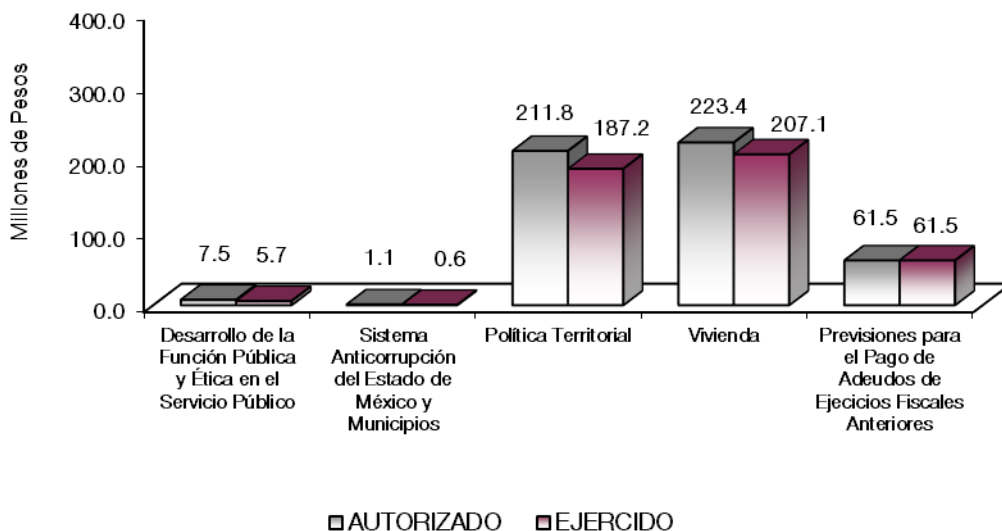

AVANCE OPERATIVO-PROGRAMÁTICO Y PRESUPUESTAL (2021)

GOBIERNO

GOBIERNO CAPAZ Y RESPONSABLE

DESARROLLO DE LA FUNCIÓN PÚBLICA Y ÉTICA EN EL SERVICIO PÚBLICO

01 03 04 01 01 01 FISCALIZACIÓN, CONTROL Y EVALUACIÓN INTERNA DE LA GESTIÓN PÚBLICA

Realizar auditorías, con el propósito de verificar el cumplimiento del marco normativo que regula el funcionamiento de las dependencias y organismos auxiliares del Ejecutivo Estatal y los Ayuntamientos

Con el propósito es promover y fomentar la transparencia, efectividad y cultura de rendición de cuentas, mediante la verificación del cumplimiento de las disposiciones jurídico-administrativas y el uso apropiado y legal de los recursos públicos, a fin de garantizar la calidad de la información financiera, administrativa o de cualquier otro tipo, de modo que permita la toma de decisiones para la mejora continua de la gestión pública.

Actividad independiente de apoyo a la función directiva, enfocada al examen objetivo y sistemático de las operaciones financieras y administrativas de una entidad, que tiene por objeto mejorar la eficiencia y eficacia de los recursos empleados, con el propósito de determinar el grado de economía, eficacia, eficiencia, efectividad, imparcialidad, honestidad, equidad, transparencia y apego a la normatividad con que se administran los recursos públicos; Por lo que al término del ejercicio fiscal 2021, se dio cumplimiento al 100 por ciento a las 13 auditorías, programadas.

Realizar evaluaciones para determinar el grado de eficacia y eficiencia en los procesos, así como en el desempeño Institucional de las dependencias y organismos auxiliares del Ejecutivo Estatal

Con el motivo de determinar el grado de eficacia, eficiencia y economía de las acciones sustantivas y/o adjetivas Institucionales, facilitando en su caso la determinación de desviaciones; así como la adopción de medidas correctivas, que garanticen el cumplimiento adecuado de las metas. En este sentido y con propósito

de dar puntual seguimiento al cierre del 2021 se concluyó una evaluación que representa el 100 por ciento, conforme a lo programado.

Realizar inspecciones a rubros específicos en las dependencias, organismos auxiliares del Ejecutivo Estatal y en su caso Ayuntamientos, con el propósito de constatar el cumplimiento del marco normativo que lo regula

Verificar la evidencia documental que acredite la evaluación sistemática de los recursos o documentos para determinar su conformidad con los requisitos establecidos, con el fin de asegurar de la existencia de una operación reflejada en los estados financieros o registros administrativos. En este sentido se dio cumplimiento al 102 por ciento, al realizar 51 inspecciones de 50 programadas en el ejercicio fiscal 2021.

Participación del órgano de control interno en reuniones que por mandato legal o disposición administrativa así lo requiera

Para dar cumplimiento a los mandatos normativos jurídico-administrativos que requieren la asistencia de un representante del Órgano Interno de Control, con el propósito de participar de manera activa en las reuniones dando puntos de vista objetivos y apegados a la normatividad vigente y/o dando legalidad a los acuerdos o procesos realizados, en este sentido se logró dar cumplimiento a la meta al 105.4 por ciento, al integrar 59 expedientes de las 56 programadas al cierre del 2021.

Participar en testificaciones, con el propósito de asegurarse que los actos administrativos se realicen conforme a la normatividad vigente

Con la intención de verificar que los actos oficiales que celebra el Instituto queden asentados con las formalidades que acrediten su constancia, con apego a la normatividad vigente, y con la participación de un representante del Órgano Interno de Control, en el proceso mediante el cual el servidor público que concluye un empleo, cargo o comisión, entrega éste al servidor público que lo asume, o bien la participación en otros actos administrativos, en los que se tenga como finalidad dejar constancia de los mismos, tales como actas administrativas circunstanciadas por robo o extravío de activos, destrucción de formas valoradas, entre otras, en apego a la normatividad aplicable en cada caso, por lo anterior, la meta logro la integración de 101 expedientes, lo que representa el 103.1 por ciento contra las 98 programadas para el ejercicio fiscal 2021.

Atención de acciones derivadas de la fiscalización realizada por entes fiscalizadores externos

Con la finalidad de verificar la evidencia documental que acredite la atención de acciones derivadas de la fiscalización realizada por Entes Fiscalizadores Externos, tales como: la Auditoría Superior de la Federación (ASF), Secretaría de la Función Pública (SFP) y el Órgano Superior de Fiscalización del Estado de México (OSFEM), en este sentido se cumplió la meta programada para 2021, en dar atención a 7 acciones, logrando el 100 por ciento.

Atención a observaciones y acciones de mejora determinadas con motivo de los actos de fiscalización realizadas por la Dirección General u Órgano Interno de Control

Con el objetivo de verificar la evidencia documental que acredite el seguimiento de atención a observaciones y acciones de mejora determinadas con motivo de los actos de fiscalización, de entes externos, tales como: la Auditoría Superior de la Federación (ASF), Secretaría de la Función Pública (SFP) y el Órgano Superior de Fiscalización del Estado de México (OSFEM), se informa que el Órgano Interno de Control, no recibió observaciones y acciones de mejora para su atención respectiva, en el ejercicio fiscal 2021.

SISTEMA ANTICORRUPCIÓN DEL ESTADO DE MÉXICO Y MUNICIPIOS

01 03 04 02 02 04 INVESTIGACIÓN DE FALTAS ADMINISTRATIVAS

Recibir las denuncias derivadas de las presuntas faltas administrativas presentadas por los interesados relacionados con la prestación del servicio público.

El promover la cultura de la denuncia para lograr una función pública más eficiente en términos de tiempo de servicio y capacidad de respuesta, facilitando los medios para su presentación, generando confianza y credibilidad en su atención para dar respuestas objetivas y apegadas a derecho. En este contexto la meta se cumplió en un 107.5 por ciento, al atender 57 denuncias contra las 53 programadas.

Atender las denuncias presentadas por los interesados.

Con el objetivo de atender las denuncias presentadas por los interesados, para tener claridad de la conducta del servidor público o el particular, tratando de determinar el grado de ejecución de funciones en el servicio público que debe ser con honestidad, equidad, transparencia y cumplimiento con la normatividad con que actúan, por lo anterior la meta al cierre del ejercicio fiscal 2021, se cumplió en un 102.6 por ciento, al atender 39 denuncias contra las 38 programadas.

GOBIERNO

PILAR TERRITORIAL

POLÍTICA TERRITORIAL

01 03 08 01 03 01 OFERTA DE SUELO

Adquisición de suelo apto para vivienda.

El Instituto Mexiquense de la Vivienda Social, participa a través de la adquisición de inmuebles con uso de suelo habitacional, la cual tienen como finalidad de propiciar la adquisición de suelo apto para vivienda para darle acceso efectivo y legal preferentemente a las personas en condiciones de alta y muy alta marginación, así como a los grupos de población que se encuentran fuera de los programas convencionales de vivienda, en este sentido se informa que se recibieron solicitudes para ver su factibilidad de adquisición, considerando diversos factores tales como: tipo de régimen, urbanización y superficie de los lotes para su adquisición, informando que las solicitudes no cumplieron con las condiciones para tal fin, motivo que generó que la meta no se cumpliera en su programación anual para el ejercicio fiscal 2021.

Comercialización del patrimonio inmobiliario: reserva del suelo.

La comercialización del suelo, permite contribuir a la atención de la demanda social; para generar la enajenación en atención a la demanda social captada de los petitionarios, así como llevar a cabo su análisis y evaluación para ser sometidos al Comité de Arrendamientos, Adquisiciones de Inmuebles y Enajenaciones, órgano que dictamina la factibilidad de dichas enajenaciones. Para este ejercicio fiscal 2021, la meta no fue cumplida de acuerdo a lo programado, derivado a que los solicitantes de suelo no cumplieron con los requisitos o no existió interés en el seguimiento a su petición formal para su enajenación.

Comercialización del patrimonio inmobiliario: vivienda y lotes con servicios

La comercialización de vivienda, así como lotes con servicios, permiten contribuir a la atención de la demanda social, para ofrecerlos principalmente a la población que no puede acceder a los esquemas tradicionales de comercialización de suelo y vivienda, en este sentido se captan las solicitudes para su posterior análisis y evaluación para ser sometidos al Comité de Arrendamientos Adquisiciones de Inmuebles y Enajenaciones, órgano colegiado que dictamina la factibilidad de dichas enajenaciones, en este sentido se logró únicamente la comercialización de un inmueble, ubicado en manzana 8, lote 8 dúplex, variante B, fraccionamiento de tipo social progresivo denominado Casa Nueva, en el municipio de Huehuetoca lo que representa el 10 por ciento de su cumplimiento, contra los 10 inmuebles programados, dado que el resto de las solicitudes no cumplieron con los requisitos o no existió interés en el seguimiento a su petición formal para su comercialización.

Preservación del patrimonio inmobiliario.

Brindar certidumbre a las acciones que en materia de vivienda realiza el Instituto Mexiquense de la Vivienda Social, mediante trabajos de supervisión y verificación física de los inmuebles, en forma periódica y sistemática, que permita conocer la problemática que enfrentan y la disponibilidad inmediata para los fines institucionales, en la comercialización del patrimonio, derivado a lo anterior la meta fue cumplida al 100 por ciento al realizar 71 visitas programadas para este ejercicio 2021.

Las visitas referidas con anterioridad fueron realizadas en los siguientes municipios: Atlautla (3), Temamatla (2), Tlalmanalco (2), Atlacomulco (3), Ixtapaluca (3), Cuautitlán Izcalli (5), Huehuetoca (6), Tepetzotlán (2), Ecatepec de Morelos (10), Tecámac (6), Ixtapan de la Sal (3), Huixquilucan (2), Nicolás Romero (2), Atizapán de Zaragoza (1), Tenango del Valle (3), Toluca (2), Teoloyucan (4), Tultitlán (4), Valle de Bravo (5) y Jaltenco (3),.

Recuperación del patrimonio

Defender, conservar y rescatar el patrimonio del Instituto, a través de la planeación y organización de actividades destinadas a la gestión de los actos jurídicos tendientes a salvaguardar los intereses jurídicos del Instituto. Por lo anterior se dio cumplimiento a la meta al 100 por ciento al realizar 13 acciones de recuperación por la vía judicial en 8 municipios siendo los siguientes: Texcoco (1), Tlalnepantla de Baz (1), Toluca (4), Tecámac (2), Tenango del Aire (1), Huehueteca (1), Chimalhuacán (1) y Naucalpan de Juárez (2).

01 03 08 01 03 02 REGULARIZACIÓN DE PREDIOS

Formalización del uso de suelo de predios susceptibles de regularizar

Realizar los dictámenes de campo, que nos marcará la factibilidad de poder regularizar, así como los levantamientos topográficos para estar en las mejores condiciones de poder gestionar ante la autoridad urbana Estatal y Municipal la autorización de la certificación de vías públicas existentes y subdivisión de sus áreas remanentes, con la finalidad de obtener la autorización de lotificación del asentamiento humano irregular.

Es por ello que la acción de formalizar al cierre del año 2021, alcanzó un 100.3 por ciento, al realizar 2 mil 591 lotificaciones de 2 mil 582 programadas, distribuidas en los siguientes municipios Amecameca (22), Chalco (145), Atlacomulco (5), Chimalhuacán (14), Ixtapaluca (1,110), Ecatepec (136), Coatepec Harinas (11), Naucalpan de Juárez (28), Nezahualcóyotl (24), Tejupilco (3), Texcoco (777), Atizapán de Zaragoza (269), Toluca (6), Cuautitlán (11), Valle de Bravo (12) y Zumpango (18).

Operación de Comités Municipales de Prevención y Control del Crecimiento Urbano

Llevar a cabo la instalación de Comités Municipales de Prevención y Control del Crecimiento Urbano, con la finalidad de regular el crecimiento urbano, la prevención de asentamientos humanos irregulares, así como en la organización de los asentamientos humanos irregulares que se viene registrando en los municipios del Estado de México, y contribuir a la planeación de un crecimiento urbano ordenado.

Por lo que al cierre del año 2021, la meta alcanzó a instalar 638 comités de los 690 programados, lo que representa el 92.5 por ciento de lo programado, los cuales fueron en 92 municipios, destacando los siguientes: Valle de Bravo (13), Tenancingo (12), Otzolotepec (12), Amecameca (11), Tenango del Aire (11), Ixtapan de la Sal (11), Malinalco (11), Tonatico (11), Isidro Fabela (11), Jilotzingo (11), Naucalpan de Juárez (11), Nicolás Romero (11), Atizapán de Zaragoza (11), Tlalnepantla de Baz (11), Donato Guerra (11), Apaxco (11), Atlautla (10), Ayapango (10), Cocotitlán (10), Juchitepec (10), Tepetlixpa (10), Tlalmanalco (10), Valle de Chalco Solidaridad (10), Ixtapaluca (10), Tepetzotlán (10), Capulhuac (10), Nezahualcóyotl (10), Santo Tomás de los Plátanos (10), Villa de Allende (10), Ozumba (9), Jocotitlán (9), Zacualpan (9), Chiconcuac (9), Papalotla (9) y Amanalco (9).

Operación de módulos para proporcionar información sobre programas de suelo y vivienda

Brindar asesoría jurídica y orientación a la ciudadanía respecto de los procedimientos de regularización de la tenencia de la tierra, con la finalidad de que obtengan certeza y seguridad jurídica sobre su inmueble, así como prevenir la proliferación de asentamientos humanos, por lo anterior se logró para el ejercicio 2021, la instalación de un mil 424 de los mil 410 programados lo que representa el 101 por ciento de cumplimiento, la instalación se realizó en 115 municipios del Estado de México, cabe resaltar que a través de los Módulos se proporciona información sobre los procedimientos de Regularización de la Tenencia de la Tierra en las colonias donde se ha detectado un universo a atender, proporcionando así asesoría respectiva a la población.

Familias Fuertes en su patrimonio.

Contribuir a otorgar certeza y seguridad jurídica al patrimonio de los habitantes del Estado de México, mediante la entrega de Títulos de Propiedad o Posesión, gestionados por este Instituto Mexiquense de la Vivienda Social, ante el Instituto de la Función Registral del Estado de México (IFREM), como resultado de estos esfuerzos durante el año 2021, se entregaron un total de 5 mil 524 títulos de propiedad de 7 mil programados, lo que representa un 78.9 por ciento del cumplimiento, en beneficio de 20 mil 438 mexiquenses.

La entrega se realizó en 112 municipios del Estado de México, pertenecientes a las Delegaciones Regionales de Amecameca (548), Atlacomulco (353), Cuautitlán Izcalli (352), Ecatepec (1,094), Ixtapan de la Sal (665), Naucalpan (372), Nezahualcóyotl (976), Tejupilco (129), Texcoco (278), Toluca (267), Valle de Bravo (86) y Zumpango (404).

Es importante mencionar que la variación deriva a la incorporación paulatina de las actividades durante el tercer trimestre del año 2021, de las instancias Federales tales como: Registro Agrario Nacional (RAN), Instituto Nacional del Suelo Sustentable (INSUS), Instituto del Fondo Nacional de la Vivienda para los Trabajadores (INFONAVIT), Fondo de la Vivienda del Instituto de Seguridad y Servicios Sociales de los Trabajadores del Estado (FOVISSSTE) y para las dependencias del Estado de México tales como, Instituto de la Función Registral del Estado de México (IFREM), Poder Judicial del Estado de México (PJEM) y los Municipios que integran el Estado de México, ocasionadas por la contingencia sanitaria provocada por el virus SARS-CoV2, (COVID-19), el proceso de la Regularización de la Tenencia de la Tierra se vio afectado en sus diferentes etapas, lo que ocasionó un importante retraso en la gestión y conclusión de los diversos trámites que permitieran la obtención de un Título de Propiedad o Posesión, solicitado por los poseedores de predios que no cuenta con un documento que los acredite como legítimos propietarios; dicha situación se vio repercutida en el cumplimiento de la programación al cuarto trimestre en la entrega de Títulos.

Estudio municipal de asentamientos humanos irregulares

Los Estudios Socio Espaciales de los Asentamientos Humanos Irregulares son el resultado de la aplicación de una metodología de análisis territorial multicriterio, desarrollada por especialistas, en desarrollo urbano. Dicha metodología está orientada a la generación de información geográfica y estadística que permitirá conocer la problemática de los Asentamientos Humanos Irregulares del estado de México, la selección de municipios para el programa 2021 se realizó tomando en cuenta la propuesta Federal de Mejoramiento Urbano elaborado por la SEDATU.

Por lo anterior, se cumplió al 100 por ciento la meta al realizar 10 estudios municipales, dichos estudios se realizaron en los municipios de: Amecameca (1), Chalco (1), Valle de Chalco Solidaridad (1), Atlacomulco (1), Ixtapaluca (1), Huehuetoca (1), Villa Guerrero (1), Tlalnepantla de Baz (1), Cuautitlán (1) y Teoloyucan (1).

DESARROLLO SOCIAL

PILAR SOCIAL**VIVIENDA****02 02 05 01 01 01 MEJORAMIENTO DE LA VIVIENDA****Integración de Comités de Vivienda Social.**

Integrar un grupo de personas que serán beneficiarios de los programas de Vivienda Social, con el objeto de brindar mayor transparencia a las acciones de los Programas Familias Fuertes Mejoramiento de Vivienda, Familias Fuertes Vivienda Indígena Digna y Familias Fuertes Vivienda Rural, así como generar mecanismos de cooperación y responsabilidad compartida para la inclusión de comunidades locales, el cual es el representante social del Programa en la comunidad y poder generar mecanismos de cohesión social, asimismo coadyuvar a la validación de los apoyos entregados.

Por lo antes mencionado la meta alcanzó el 108.6 por ciento de cumplimiento al instalar 76 comités contra los 70 programados, la variación presentada se da derivado de la autorización de recursos adicionales del Programa de Acciones para el Desarrollo (PAD), a los programas de Desarrollo Social Familias Fuertes Mejoramiento de Vivienda, Vivienda Indígena Digna y Vivienda Rural.

Piso Firme

Contribuir al mejoramiento de las condiciones de las viviendas de los habitantes del Estado de México, cuya vivienda tenga piso de tierra, en condición de pobreza, marginación y/o carencia por calidad y espacios de la vivienda o que habiten en municipios con presencia indígena del Estado de México y/o personas hablantes de alguna lengua indígena, mediante la entrega de paquetes de materiales.

Es importante señalar que las viviendas que cuentan con piso de tierra, son el resultado de que la mayoría de los habitantes de la entidad en condición de pobreza dan mayor importancia a que sus viviendas tengan una mejor estructura, en muros y techos, dejando de lado el piso, habitan sus viviendas, sin aplicarle ningún recubrimiento al piso, lo que ocasiona que se conviertan en una fuente potencial de daños a la salud, por propiciar ambientes húmedos, circulación de polvo, emanación de impurezas, contaminación de enseres domésticos y utensilios de cocina, que se convierten en causales de enfermedades respiratorias y gastrointestinales que afectan principalmente a niños y adultos mayores, siendo por ello muy importante impulsar programas de mejoramiento de la vivienda que comprendan la aplicación de firmes de concreto, que de manera alterna contribuyan a la obtención de manera gradual de viviendas adecuadas para los mexicanos.

Por lo anterior, al cierre del año 2021, la meta alcanzó un total de 241 apoyos para piso firme de los 250 programados, lo que representa el 96.4 por ciento de cumplimiento. Esta acción benefició a 892 mexicanos, realizándose en 39 municipios: Acambay de Ruiz Castañeda (5), Almoloya de Juárez (7), Amanalco (6), Amatepec (7), Atlacomulco (2), Calimaya (7), Capulhuac (1), Coatepec Harinas (7), Donato Guerra (16), El Oro (5), Ixtapan de la Sal (1), Ixtapan del Oro (6), Jilotepec (3), Jocotitlán (5), Joquicingo (4), Luvianos (6) Morelos (5), Ocoyoacac (11), Oztoloapan (5), San José del Rincón (9), San Simón de Guerrero (4), Sultepec (4), Tejupilco (11), Temascalcingo (4), Temascaltepec (8), Tenancingo (4), Texcaltitlán (2), Tianguistenco (19), Timilpan (1), Tlatlaya (10), Tonatico (3), Valle de Bravo (3), Villa de Allende (9), Villa del Carbón (3), Villa Guerrero (10), Xalatlaco (6), Zacazonapan (5), Zacualpan (2) y Zinacantepec (15).

PROGRAMA DE ACCIONES PARA EL DESARROLLO (PAD)

Familias Fuertes Vivienda Indígena Digna, tiene como propósito contribuir al mejoramiento de las condiciones de las viviendas de personas que habiten en municipios con presencia indígena del Estado de México y/o personas hablantes de alguna lengua indígena, en condición de pobreza y/o marginación a través de la entrega de paquetes de materiales.

Por lo anterior se entregaron un total de 41 apoyos de piso firme en beneficio de 151 mexiquenses en 11 municipios, siendo estos los siguientes: Almoloya de Juárez (7), Atlacomulco (2), Capulhuac (1), Xalatlaco (6), Jilotepec (3), Jocotitlán (5), El Oro (5), Sultepec (4), Temascalcingo (4), Timilpan (1) y Villa del Carbón (3), Familias Fuertes Vivienda Rural, tiene como propósito contribuir al mejoramiento de las condiciones de las viviendas de los habitantes de localidades rurales del Estado de México, mediante la entrega de materiales complementarios para la vivienda.

Por lo anterior se entregaron un total de 60 apoyos de piso firme en beneficio de 222 mexiquenses en 10 municipios, siendo estos los siguientes: Acambay de Ruiz Castañeda (5), Amatepec (7), Ixtapan de la Sal (1), Morelos (5), Tejupilco (11), Tenancingo (4), Tlatlaya (10), Zacualpan (2), Luvianos (6) y San José del Rincón (9).

Familias Fuertes Mejoramiento de Vivienda, tiene como propósito contribuir al mejoramiento de las condiciones de las viviendas de los habitantes del Estado de México, en condición de pobreza, marginación y/o carencia por calidad y espacios de la vivienda, mediante la entrega de paquetes de materiales.

Por lo anterior se entregaron un total de 95 apoyos de piso firme en beneficio de 352 mexiquenses en 12 municipios, siendo estos los siguientes: Amanalco (6), Calimaya (7), Coatepec Harinas (7), Donato Guerra (16), Ixtapan del Oro (6), Joquicingo (4), Ocoyoacac (11), Oztoloapan (5), San Simón de Guerrero (4), Temascaltepec (8), Texcaltitlán (2) y Tianguistenco (19).

Vivienda Digna

Contribuir al mejoramiento de las condiciones de las viviendas de los habitantes del Estado de México con carencia por calidad y espacios de la vivienda que se ubiquen en localidades de alta y muy alta marginación, mediante la entrega de paquetes de materiales o aportación estatal para la ejecución de acciones de vivienda.

Por lo anterior la meta al cierre 2021, alcanzó un 100 por ciento al entregar un total de 12 mil 559 apoyos de mejoramiento de vivienda contra los 12 mil 550 programados, en beneficio de 46 mil 468 mexiquenses, su cumplimiento se deriva a la autorización adicional de recursos del Programa de Acciones para el Desarrollo (PAD) 2021 y los apoyos fueron los siguientes: Paquete de Cemento que consiste de 15 bultos de cemento de 50 kilogramos cada paquete (2,929), Paquete de Calentador Solar de 8 tubos con estructura de soporte de acero inoxidable con capacidad de 100 litros (3,896), Paquete de Impermeabilizante que consiste de una cubeta de 19 litros con brocha y rodillo (2,975), Paquete de Tinaco con una capacidad de mil 200 litros con válvula de llenado, flotador y jarro de aire (2,759), los cuales se entregaron en 75 municipios, siendo los siguientes: Chalco (231), Acambay de Ruiz Castañeda (45), Aculco (50), Atlacomulco (53), Chapa de Mota (41), El Oro (45), Jilotepec (57), Jocotitlán (45), Morelos (50), Polotitlán (30), San José del Rincón (51), Soyaniquilpan de Juárez (35), Temascalcingo (56), Timilpan (35), Villa del Carbón (52), Ixtapaluca (1), Atizapán de Zaragoza (465), Cuautitlán Izcalli (460), Nicolás Romero (460), Ecatepec de Morelos (4,710), Tecámac (100), Almoloya de Juárez (56), Ixtlahuaca (64), Jiquipilco (30), Oztolotepec (60), San Felipe del Progreso (65), Temoaya (65), Capulhuac (29), Ocoyoacac (139), Tianguistenco (171), Xalatlaco (45), Huixquilucan (780), Nezahualcóyotl (331), Tepetlaoxtoc (18), Coatepec Harinas (38), Tonatico (27), Villa Guerrero (11), Almoloya de Alquisiras (30), Amatepec (33), Ixtapan de la Sal (29), Luvianos (19), Sultepec (26), Tejupilco (84), Tlatlaya (20), Zacualpan (38), Almoloya del Río (45), Calimaya (46), Joquicingo (41), Malinalco (45), Ocuilan (45), Rayón (49), San Antonio la Isla (49), Tenancingo (58), Tenango del Valle (53), Zumpahuacán (45), Amanalco (69), Donato Guerra (39), Ixtapan del oro (10), Oztoloapan (20), San Simón de Guerrero (21), Santo Tomás (25), Temascaltepec (32), Texcaltitlán (33), Valle de Bravo (71), Villa de Allende (31), Zacazonapan (20), Atenco (37), Chiconcuac (18), Texcoco (300), Tezoyuca (27), Toluca (245), Zinacantepec (215), Cuautitlán (530), Tultepec (530) y Tultitlán (530).

PROGRAMA DE ACCIONES PARA EL DESARROLLO (PAD)

Familias Fuertes Vivienda Indígena Digna, tiene como propósito contribuir al mejoramiento de las condiciones de las viviendas de los habitantes del Estado de México con carencia por calidad y espacios de

la vivienda que se ubiquen en municipios catalogados con presencia indígena, así como hablantes de lengua indígena, mediante la entrega de paquetes de materiales.

Por lo anterior se entregaron un total de un mil 914 apoyos de mejoramiento de vivienda en beneficio de 7 mil 82 mexiquenses, los apoyos consistieron en: Paquete de Cemento que consiste en 15 bultos de cemento de 50 kilogramos cada paquete (579), Paquete de Calentador Solar de 8 tubos con estructura de soporte de acero inoxidable con capacidad de 100 litros (409), Paquete de Impermeabilizante que consiste de una cubeta de 19 litros con brocha y rodillo (419), Paquete de Tinaco con una capacidad de mil 200 litros con válvula de llenado, flotador y jarro de aire (507), siendo estos entregados en 32 municipios, siendo los siguientes: Acambay de Ruiz Castañeda (5), Aculco (5), Atlacomulco (53), Chapa de Mota (41), El Oro (45), Morelos (5), San José del Rincón (5), Soyaniquilpan (35), Temascalcingo (56), Timilpan (35), Villa del Carbón (52), Ecatepec de Morelos (640), Almoloya de Juárez (56), Ixtlahuaca (64), Jiquipilco (30), Oztolotepec (60), San Felipe del Progreso (5), Temoaya (5), Capulhuac (29), Xalatlaco (45), Sultepec (26), Joquicingo (10), Ocuilan (10), Tenango del Valle (10), Toluca (20), Zinacantepec (13), Tultitlán (419), Amanalco (20), Donato Guerra (3), Jilotepec (57), Jocotitlán (45) y Malinalco (10).

Familias Fuertes Vivienda Rural, tiene como propósito en contribuir al mejoramiento de las condiciones de las viviendas de los habitantes de localidades rurales del Estado de México, mediante la entrega de materiales complementarios para la vivienda, dirigido a personas en situación de carencia por calidad y espacios de la vivienda.

Por lo anterior se entregaron un total de 2 mil 236 apoyos de mejoramiento de vivienda en beneficio de 8 mil 273 mexiquenses, los apoyos consistieron en: Paquete de Cemento que consiste en 15 bultos de cemento de 50 kilogramos cada paquete (590), Paquete de Calentador Solar de 8 tubos con estructura de soporte de acero inoxidable con capacidad de 100 litros (389), Paquete de Impermeabilizante que consiste de una cubeta de 19 litros con brocha y rodillo (557), Paquete de Tinaco con una capacidad de mil 200 litros con válvula de llenado, flotador y jarro de aire (700), siendo estos entregados en 24 municipios, siendo los siguientes: Chalco (110), Acambay de Ruiz Castañeda (40), Aculco (45), Morelos (45), Polotitlán (30), San José del Rincón (46), Ecatepec de Morelos (739), Tecámac (100), San Felipe del Progreso (60), Temoaya (60), Almoloya de Alquisiras (30), Amatepec (33), Ixtapan de la Sal (29), Luvianos (19), Tejupilco (84), Tlatlaya (20), Zacualpan (38), Tenancingo (49), Zumpahuacán (32), Chiconcuac (18), Tezoyuca (27), Toluca (25), Tultepec (446) y Tultitlán (111).

Familias Fuertes Mejoramiento de Vivienda, tiene como propósito en contribuir al mejoramiento de las condiciones de las viviendas de los habitantes del Estado de México, en condición de pobreza, marginación y/o carencia por calidad y espacios de la vivienda, mediante la entrega de paquetes de materiales.

Por lo anterior se entregaron un total de 6 mil 107 apoyos de mejoramiento de vivienda en beneficio de 22 mil 596 mexiquenses, los apoyos consistieron en: Paquete de Cemento que consiste en 15 bultos de cemento de 50 kilogramos cada paquete (1,205), Paquete de Calentador Solar de 8 tubos con estructura de soporte de acero inoxidable con capacidad de 100 litros (2,350), Paquete de Impermeabilizante que consiste de una cubeta de 19 litros con brocha y rodillo (1,500), Paquete de Tinaco con una capacidad de mil 200 litros con válvula de llenado, flotador y jarro de aire (1,052), entregados en 34 municipios, siendo los siguientes: Chalco (121), Ixtapaluca (1), Atizapán de Zaragoza (465), Cuautitlán Izcalli (460), Nicolás Romero (45), Ecatepec de Morelos (2,831), Ocoyoacac (139), Tianguistenco (171), Huixquilucan (182), Nezahualcóyotl (181), Tepetlaoxtoc (18), Coatepec Harinas (38), Tonalico (3), Almoloya del Río (45), Calimaya (46), Joquicingo (31), Malinalco (35), Ocuilan (35), Rayón (49), San Antonio la Isla (49), Tenancingo (9), Tenango del Valle (43), Amanalco (49), Donato Guerra (36), Ixtapan del Oro (10), Oztolotepec (20), San Simón de Guerrero (21), Santo Tomás (25), Temascaltepec (32), Texcaltitlán (33), Atenco (37), Texcoco (300), Zinacantepec (17) y Cuautitlán (530).

02 02 05 01 01 02 FOMENTO, ADQUISICIÓN Y EDIFICACIÓN DE VIVIENDA

Familias Fuertes con Vivienda Sostenible

El Instituto Mexiquenses de la Vivienda Social, contribuye en reducir los indicadores referentes a la carencia por calidad y espacios de la vivienda, priorizando a la población en situación de pobreza, garantizando siempre el derecho de la población mexiquense a una vivienda digna. Con la acción Familias Fuertes Vivienda Sostenible, se contribuye a la autoconstrucción de vivienda para los mexiquenses en condición de vulnerabilidad y que cuenten con terreo que sea de su propiedad o posesión legítima.

En este sentido, la meta al cierre del 2021 otorgó 210 paquetes de vivienda (vivienda sostenible), de los 200 programados, lo que representa el 105 por ciento de cumplimiento, beneficiando a 777 mexiquenses, lo anterior derivado de la autorización adicional de recursos del Programa de Acciones para el Desarrollo (PAD) 2021, los apoyos se entregaron en 12 municipios siendo estos los siguientes: Zinacantepec (1), Ixtlahuaca (20), Jocotitlán (20), Toluca (22), Donato Guerra (10), El Oro (20), Almoloya de Juárez (25), Morelos (20), San Felipe del Progreso (25), Temoaya (20), Tenancingo (20) y San José del Rincón (7).

PROGRAMA DE ACCIONES PARA EL DESARROLLO (PAD)

Familias Fuertes Vivienda Indígena Digna, tiene como propósito a contribuir al mejoramiento de las condiciones de las viviendas de personas que habiten en municipios con presencia indígena del Estado de México y/o personas hablantes de alguna lengua indígena, en condiciones de pobreza y/o marginación a través de la entrega de paquetes de vivienda.

Por lo anterior se entregaron un total de 45 paquetes de vivienda (vivienda sostenible) en beneficio de 166 mexiquenses, entregados en 2 municipios siendo estos Almoloya de Juárez (25) y El Oro (20).

Familias Fuertes Vivienda Rural, tiene como propósito en contribuir al mejoramiento de las condiciones de las viviendas de los habitantes de localidades rurales del Estado de México, mediante la entrega de paquetes de vivienda.

Por lo anterior se entregaron un total de 45 paquetes de vivienda (vivienda sostenible) en beneficio de 166 mexiquenses, entregados en 3 municipios siendo estos Donato Guerra (5), Morelos (20) y Toluca (20).

Familias Fuertes Mejoramiento de Vivienda, tiene como propósito en contribuir al mejoramiento de las condiciones de las viviendas de los habitantes del Estado de México, en condición de pobreza, marginación y/o carencia por calidad y espacios de la vivienda, mediante la entrega de paquetes de vivienda.

Por lo anterior se entregaron un total de 80 paquetes de vivienda (vivienda sostenible) en beneficio de 296 mexiquenses, entregados en 4 municipios: Jocotitlán (20), Ixtlahuaca (15), San Felipe del Progreso (25) y Temoaya (20).

IMEVIS

Instituto Mexiquense de la Vivienda Social
Avance Operativo - Programático y Presupuestal
Enero - Diciembre de 2021

FIN	FUN	SF	PP	SP	Pr	DESCRIPCIÓN	M E T A S			P R E S U P U E S T O 2 0 2 1 (Miles de Pesos)			
							UNIDAD DE MEDIDA	PROGRAMADO	ALCANZADO	AVANCE %	AUTORIZADO ANUAL	EJERCIDO	%
						GOBIERNO							
						GOBIERNO CAPAZ Y RESPONSABLE							
						DESARROLLO DE LA FUNCIÓN PÚBLICA Y ÉTICA EN EL SERVICIO PÚBLICO							
01	03	04	01	01	01	FISCALIZACIÓN, CONTROL Y EVALUACIÓN INTERNA DE LA GESTIÓN PÚBLICA					7,451.0	5,698.7	76.5
						Realizar auditorías, con el propósito de verificar el cumplimiento del marco normativo que regula el funcionamiento de las dependencias y organismos auxiliares del Ejecutivo Estatal y los Ayuntamientos.	Auditoría	13	13	100			
						Realizar evaluaciones para determinar el grado de eficacia y eficiencia en los procesos, así como en el desempeño Institucional de las dependencias y organismos auxiliares del Ejecutivo Estatal.	Evaluación	1	1	100			
						Realizar inspecciones a rubros específicos en las dependencias, organismos auxiliares del Ejecutivo Estatal y en su caso Ayuntamientos, con el propósito de constatar el cumplimiento del marco normativo que lo regula.	Inspección	50	51	102			
						Participación del órgano de control interno en reuniones que por mandato legal o disposición administrativa así lo requiera.	Expediente	56	59	105.4			
						Participar en testificaciones, con el propósito de asegurarse que los actos administrativos se realicen conforme a la normatividad vigente.	Expediente	98	101	103.1			
						Atención de acciones derivadas de la fiscalización realizada por entes fiscalizadores externos.	Acción	7	7	100			
						Atención a observaciones y acciones de mejora determinadas con motivo de los actos de fiscalización realizadas por la Dirección General u Órgano Interno de Control.	Acción	2	0	0.0			
						GOBIERNO							
						GOBIERNO CAPAZ Y RESPONSABLE							
						SISTEMA ANTICORRUPCIÓN DEL ESTADO DE MÉXICO Y MUNICIPIOS							
01	03	04	02	02	04	INVESTIGACIÓN DE FALTAS ADMINISTRATIVAS					1,124.9	605.4	53.8
						Recibir las denuncias derivadas de las presuntas faltas administrativas presentadas por los interesados relacionados con la prestación del servicio público.	Denuncia	53	57	107.5			
						Atender las denuncias presentadas por los interesados.	Denuncia	38	39	102.6			
						GOBIERNO							
						PILAR TERRITORIAL							
						POLÍTICA TERRITORIAL							
01	03	08	01	03	01	OFERTA DE SUELO					55,043.5	45,034.5	81.8
						Adquisición de suelo apto para vivienda.	Hectárea	3	0	0.0			
						Comercialización del patrimonio inmobiliario: reserva del suelo.	Hectárea	1	0	0.0			
						Comercialización del patrimonio inmobiliario: vivienda y lotes con servicios.	Inmueble	10	1	10.0			
						Preservación del patrimonio inmobiliario.	Visita	71	71	100			
						Recuperación del patrimonio.	Acción	13	13	100			
01	03	08	01	03	02	REGULARIZACIÓN DE PREDIOS					156,780.9	142,146.5	90.7
						Formalización del uso de suelo de predios susceptibles de regularizar.	Lote	2,582	2,591	100.3			
						Operación de Comités Municipales de Prevención y Control del Crecimiento Urbano.	Sesión	690	638	92.5			
						Operación de módulos para proporcionar información sobre programas de suelo y vivienda.	Módulo	1,410	1,424	101			
						Familias Fuertes en su patrimonio.	Títulos de posesión o propiedad.	7000	5524	78.9			
						Estudio municipal de asentamientos humanos irregulares	Estudio	10	10	100			
						DESARROLLO SOCIAL							
						PILAR SOCIAL							
						VIVIENDA							
02	02	05	01	01	01	MEJORAMIENTO DE VIVIENDA					178,102.5	172,128.9	96.6
						Integración de Comités de Vivienda Social.	Comité	70	76	108.6			
						Piso Firme. (GC)	Vivienda	45	45	100			
						119910.- Familias Fuertes Vivienda Indígena Digna, Piso Firme (PAD)	Vivienda	45	41	91.1			
						119909.- Familias Fuertes Vivienda Rural Piso Firme (PAD)	Vivienda	60	60	100			
						119911.- Familias Fuertes Mejoramiento de Vivienda, Piso Firme (PAD)	Vivienda	100	95	95.0			
						Vivienda Digna (GC)	Vivienda	2,302	2,302	100			
						119909.- Familias Fuertes Vivienda Rural, Vivienda Digna (PAD)	Vivienda	2,236	2,236	100			
						119910.- Familias Fuertes Vivienda Indígena Digna. (PAD)	Vivienda	1,910	1,914	100.2			
						119911.- Familias Fuertes Mejoramiento de Vivienda (PAD)	Vivienda	6,102	6,107	100.1			
02	02	05	01	01	02	FOMENTO, ADQUISICIÓN Y EDIFICACIÓN DE VIVIENDA					45,250.7	34,961.0	77.3
						Familias Fuertes con Vivienda Sostenible (GC)	Vivienda	40	40	100			
						119909.- Familias Fuertes Vivienda Rural, Vivienda Sostenible (PAD)	Vivienda	42	45	107.1			
						119910.- Familias Fuertes Vivienda Indígena Digna, Vivienda Sostenible (PAD)	Vivienda	42	45	107.1			
						119911.- Familias Fuertes Mejoramiento de Vivienda, Vivienda Sostenible (PAD)	Vivienda	76	80	105.3			
						OTROS NO CLASIFICADOS EN FUNCIONES ANTERIORES							
						GOBIERNO CAPAZ Y RESPONSABLE							
						PREVISIONES PARA EL PAGO DE ADEUDOS DE EJERCICIOS FISCALES ANTERIORES							
04	04	01	01	01	01	PASIVOS DERIVADOS DE EROGACIONES DEVENGADAS Y PENDIENTES DE EJERCICIOS ANTERIORES					61,483.1	61,482.1	100
						Registro de pago por erogaciones devengadas y pendientes de ejercicios anteriores.	Documento	1	1	100			
T O T A L											505,236.6	462,057.1	91.5
											=====	=====	

ANEXOS ESTABLECIDOS EN DIFERENTES ORDENAMIENTOS

**Relación de Bienes Inmuebles que Componen el Patrimonio
Cuenta Pública 2021
(Miles de Pesos)**

Ente Público: Instituto Mexiquense de la Vivienda Social

Código	Descripción de Bienes Inmuebles	* Valor en Libros
	Terrenos	884,616.8
	Bodega 42, Cuautitlán, México	1,256.2
	T O T A L	885,873.0

**Relación de Bienes Muebles que Componen el Patrimonio
Cuenta Pública 2021
(Miles de Pesos)**

Ente Público: Instituto Mexiquense de la Vivienda Social

Código	Descripción de Bienes Muebles	Valor en Libros
	Mobiliario y Equipo de Administración	22,539.1
	Vehículos y Equipo de Transporte	10,949.9
	Maquinaria, Otros Equipos y Heramientas	495.0
	T O T A L	33,984.0

Instituto Mexiquense de la Vivienda Social
Cuenta Pública 2021
Relación de Cuentas Bancarias Productivas Específicas

Fondo, Programa o Convenio	Datos de la Cuenta Bancaria	
	Institución Bancaria	Número de Cuentas *
RECURSOS PROPIOS	BBVA	645
IMEVIS RECURSOS CHEQUERA	BBVA	511
CAPÍTULO 200 Y 3000	BBVA	248
FONDOS FIJOS 2020	BBVA	634
CAPÍTULO 1000	BBVA	970
FRACCIONADORES	BBVA	527
RESERVA TERRITORIAL	BBVA	270
COBRANZA	BBVA	810
CHEQUERA FF 2020	BBVA	138
COBRANZA REFERENCIADA	BANAMEX	392
COBRANZA REFERENCIADA	BANORTE	345
NÓMINA	BANORTE	466
LIBERACIÓN DE HIPOTECAS Y ESCRITURACIÓN	BANORTE	810
APORTACIÓN DE MUNICIPIOS VIVIENDA	BANORTE	231
PAD 2021 FAMILIAS FUERTES VIVIENDA INDÍGENA DIGNA	BANORTE	354
PAD 2021 FAMILIAS FUERTES VIVIENDA RURAL	BANORTE	506
PAD 2021 FAMILIAS FUERTES MEJORAMIENTO DE VIVIENDA	BANORTE	516
IFREM INSUS	BANORTE	774
CAPÍTULO 6000 2019 (GASTO CORRIENTE)	Banco Azteca	577
MEJORAMIENTO DE VIVIENDAS PARA FAMILIAS FUETES 2019	Banco Azteca	699

FORMATOS PARA EL CUMPLIMIENTO DE LA LEY DE DISCIPLINA FINANCIERA DE LAS ENTIDADES FEDERATIVAS Y LOS MUNICIPIOS

IMEVIS

Instituto Mexiquense de la Vivienda Social Estado de Situación Financiera Detallado - LDF Al 31 de Diciembre de 2021 y 2020 (CIFRAS EN MILES DE PESOS)					
Concepto	2021	2020	Concepto	2021	2020
ACTIVO			PASIVO		
Activo Circulante			Pasivo Circulante		
a. Efectivo y Equivalentes (a=a1+a2+a3+a4+a5+a6+a7)	3,828.4	48,020.9	a. Cuentas por Pagar a Corto Plazo (a=a1+a2+a3+a4+a5+a6+a7+a8+a9)	96,550.6	124,994.8
a1) Efectivo			a1) Servicios Personales por Pagar a Corto Plazo		
a2) Bancos/Tesorería	3,828.4	48,020.9	a2) Proveedores por Pagar a Corto Plazo	78,528.5	104,057.4
a3) Bancos/Dependencias y Otros			a3) Contratistas por Obras Públicas por Pagar a Corto Plazo		
a4) Inversiones Temporales (Hasta 3 meses)			a4) Participaciones y Aportaciones por Pagar a Corto Plazo		
a5) Fondos con Afectación Específica			a5) Transferencias Otorgadas por Pagar a Corto Plazo		
a6) Depósitos de Fondos de Terceros en Garantía y/o Administración			a6) Intereses, Comisiones y Otros Gastos de la Deuda Pública por Pagar a Corto Plazo		
a7) Otros Efectivos y Equivalentes			a7) Retenciones y Contribuciones por Pagar a Corto Plazo	1,994.6	2,032.7
b. Derechos a Recibir Efectivo o Equivalentes (b=b1+b2+b3+b4+b5+b6+b7)	104,841.5	140,189.1	a8) Devoluciones de la Ley de Ingresos por Pagar a Corto Plazo		
b1) Inversiones Financieras de Corto Plazo	94,273.3	128,974.5	a9) Otras Cuentas por Pagar a Corto Plazo	16,027.5	18,904.7
b2) Cuentas por Cobrar a Corto Plazo	10,556.2	11,213.5	b. Documentos por Pagar a Corto Plazo (b=b1+b2+b3)	0.0	0.0
b3) Deudores Diversos por Cobrar a Corto Plazo	12.0	1.1	b1) Documentos Comerciales por Pagar a Corto Plazo		
b4) Ingresos por Recuperar a Corto Plazo			b2) Documentos con Contratistas por Obras Públicas por Pagar a Corto Plazo		
b5) Deudores por Anticipos de la Tesorería a Corto Plazo			b3) Otros Documentos por Pagar a Corto Plazo		
b6) Préstamos Otorgados a Corto Plazo			c. Porción a Corto Plazo de la Deuda Pública a Largo Plazo (c=c1+c2)	0.0	0.0
b7) Otros Derechos a Recibir Efectivo o Equivalentes a Corto Plazo			c1) Porción a Corto Plazo de la Deuda Pública		
c. Derechos a Recibir Bienes o Servicios (c=c1+c2+c3+c4+c5)	0.0	0.0	c2) Porción a Corto Plazo de Arrendamiento Financiero		
c1) Anticipo a Proveedores por Adquisición de Bienes y Prestación de Servicios a Corto Plazo			d. Títulos y Valores a Corto Plazo		
c2) Anticipo a Proveedores por Adquisición de Bienes Inmuebles y Muebles a Corto Plazo			e. Pasivos Diferidos a Corto Plazo (e=e1+e2+e3)	602.0	673.7
c3) Anticipo a Proveedores por Adquisición de Bienes Intangibles a Corto Plazo			e1) Ingresos Cobrados por Adelantado a Corto Plazo	602.0	673.7
c4) Anticipo a Contratistas por Obras Públicas a Corto Plazo			e2) Intereses Cobrados por Adelantado a Corto Plazo		
c5) Otros Derechos a Recibir Bienes o Servicios a Corto Plazo			e3) Otros Pasivos Diferidos a Corto Plazo		
d. Inventarios (d=d1+d2+d3+d4+d5)	0.0	0.0	f. Fondos y Bienes de Terceros en Garantía y/o Administración a Corto Plazo (f=f1+f2+f3+f4+f5+f6)	0.0	0.0
d1) Inventario de Mercancías para Venta			f1) Fondos en Garantía a Corto Plazo		
d2) Inventario de Mercancías Terminadas			f2) Fondos en Administración a Corto Plazo		
d3) Inventario de Mercancías en Proceso de Elaboración			f3) Fondos Contingentes a Corto Plazo		
d4) Inventario de Materias Primas, Materiales y Suministros para Producción			f4) Fondos de Fideicomisos, Mandatos y Contratos Análogos a Corto Plazo		
d5) Bienes en Tránsito			f5) Otros Fondos de Terceros en Garantía y/o Administración a Corto Plazo		
e. Almacenes			f6) Valores y Bienes en Garantía a Corto Plazo		
f. Estimación por Pérdida o Deterioro de Activos Circulantes (f=f1+f2)	-2,353.6	-2,353.6	g. Provisiones a Corto Plazo (g=g1+g2+g3)	0.0	0.0
f1) Estimaciones para Cuentas Incobrables por Derechos a Recibir Efectivo o Equivalentes	-2,353.6	-2,353.6	g1) Provisión para Demandas y Juicios a Corto Plazo		
f2) Estimación por Deterioro de Inventarios			g2) Provisión para Contingencias a Corto Plazo		
g. Otros Activos Circulantes (g=g1+g2+g3+g4)	0.0	0.0	g3) Otras Provisiones a Corto Plazo		
g1) Valores en Garantía			h. Otros Pasivos a Corto Plazo (h=h1+h2+h3)	7,630.2	7,672.0
g2) Bienes en Garantía (excluye depósitos de fondos)			h1) Ingresos por Clasificar	7,630.2	7,672.0
g3) Bienes Derivados de Embargos, Decomisos, Aseguramientos y Dación en Pago			h2) Recaudación por Participar		
g4) Adquisición con Fondos de Terceros			h3) Otros Pasivos Circulantes		
IA. Total de Activos Circulantes (IA = a + b + c + d + e + f + g)	106,316.3	185,856.4	IIA. Total de Pasivos Circulantes (IIA = a + b + c + d + e + f + g + h)	104,782.8	133,340.4
Activo No Circulante			Pasivo No Circulante		
a. Inversiones Financieras a Largo Plazo			a. Cuentas por Pagar a Largo Plazo		
b. Derechos a Recibir Efectivo o Equivalentes a Largo Plazo			b. Documentos por Pagar a Largo Plazo		
c. Bienes Inmuebles, Infraestructura y Construcciones en Proceso	885,873.0	885,814.9	c. Deuda Pública a Largo Plazo		
d. Bienes Muebles	33,984.0	33,251.9	d. Pasivos Diferidos a Largo Plazo		
e. Activos Intangibles			e. Fondos y Bienes de Terceros en Garantía y/o en Administración a Largo Plazo		
f. Depreciación, Deterioro y Amortización Acumulada de Bienes	-30,285.8	-29,218.6	f. Provisiones a Largo Plazo		
g. Activos Diferidos			IIIB. Total de Pasivos No Circulantes (IIIB = a + b + c + d + e + f)	0.0	0.0
h. Estimación por Pérdida o Deterioro de Activos no Circulantes			II. Total del Pasivo (II = IIA + IIIB)	104,782.8	133,340.4
i. Otros Activos no Circulantes			HACIENDA PÚBLICA/PATRIMONIO		
IB. Total de Activos No Circulantes (IB = a + b + c + d + e + f + g + h + i)	889,571.2	889,848.2	IIIA. Hacienda Pública/Patrimonio Contribuido (IIIA = a + b + c)	248,508.1	248,508.1
I. Total del Activo (I = IA + IB)	995,887.5	1,075,704.6	a. Aportaciones	248,508.1	248,508.1
			b. Donaciones de Capital		
			c. Actualización de la Hacienda Pública/Patrimonio		
			IIIB. Hacienda Pública/Patrimonio Generado (IIIB = a + b + c + d + e)	642,596.6	693,856.1
			a. Resultados del Ejercicio (Ahorro/ Desahorro)	-22,493.8	106,372.8
			b. Resultados de Ejercicios Anteriores	-140,370.8	-217,977.9
			c. Revalúos	805,461.2	805,461.2
			d. Reservas		
			e. Rectificaciones de Resultados de Ejercicios Anteriores		
			IIIC. Exceso o Insuficiencia en la Actualización de la Hacienda Pública/Patrimonio (IIIC=a-b)	0.0	0.0
			a. Resultado por Posición Monetaria		
			b. Resultado por Tenencia de Activos no Monetarios		
			III. Total Hacienda Pública/Patrimonio (III = IIIA + IIIB + IIIC)	891,104.7	942,364.2
			IV. Total del Pasivo y Hacienda Pública/Patrimonio (IV = II + III)	995,887.5	1,075,704.6

CUENTA PÚBLICA DEL GOBIERNO, ORGANISMOS AUXILIARES Y AUTÓNOMOS DEL ESTADO DE MÉXICO 2021

Instituto Mexiquense de la Vivienda Social Informe Analítico de la Deuda Pública y Otros Pasivos - LDF Al 31 de Diciembre de 2020 y 2021							
Denominación de la Deuda Pública y Otros Pasivos (c)	Saldo al 31 de Diciembre de 2020 (d)	Disposiciones del Periodo (e)	Amortizaciones del Periodo (f)	Revaluaciones, Reclasificaciones y Otros Ajustes (g)	Saldo Final del Periodo (h) h=d+e-f+g	Pago de Intereses del Periodo (i)	Pago de Comisiones y demás Costos Asociados Durante el Periodo (j)
1. Deuda Pública (1=A+B)	0.0	0.0	0.0	0.0	0.0	0.0	
A. Corto Plazo (A=a1+a2+a3)	0.0	0.0	0.0	0.0	0.0	0.0	
a1) Instituciones de Crédito							
a2) Títulos y Valores							
a3) Arrendamientos Financieros							
B. Largo Plazo (B=b1+b2+b3)	0.0	0.0	0.0	0.0	0.0	0.0	
b1) Instituciones de Crédito							
b2) Títulos y Valores							
b3) Arrendamientos Financieros							
2. Otros Pasivos	133,340.4				104,782.8		
3. Total de la Deuda Pública y Otros Pasivos (3=1+2)	133,340.4	0.0	0.0	0.0	104,782.8		
4. Deuda Contingente 1 (Informativo)	0.0	0.0	0.0	0.0	0.0		
A. Deuda Contingente 1							
B. Deuda Contingente 2							
C. Deuda Contingente XX							
5. Valor de Instrumentos Bono Cupón Cero 2 (Informativo)	0.0	0.0	0.0	0.0	0.0		
A. Instrumento Bono Cupón Cero 1							
B. Instrumento Bono Cupón Cero 2							
C. Instrumento Bono Cupón Cero XX							

1 Se refiere a cualquier Financiamiento sin fuente o garantía de pago definida, que sea asumida de manera solidaria o subsidiaria por las Entidades Federativas con sus Municipios, organismos descentralizados y empresas de participación estatal mayoritaria y fideicomisos, locales o municipales, y por los Municipios con sus respectivos organismos descentralizados y empresas de participación municipal mayoritaria.

2 Se refiere al valor del Bono Cupón Cero que respalda el pago de los créditos asociados al mismo (Activo).

Obligaciones a Corto Plazo (k)	Monto Contratado (l)	Plazo Pactado (m)	Tasa de Interés (n)	Comisiones y Costos Relacionados (o)	Tasa Efectiva (p)
6. Obligaciones a Corto Plazo (Informativo)					
A. Crédito 1					
B. Crédito 2					
C. Crédito XX					

IMEVIS

Instituto Mexiquense de la Vivienda Social Informe Analítico de Obligaciones Diferentes de Financiamientos Al 31 de Diciembre de 2021 (Miles de Pesos)										
Denominación de las Obligaciones Diferentes de Financiamiento (c)	Fecha del Contrato (d)	Fecha de Inicio de Operación del Proyecto (e)	Fecha de Vencimiento (f)	Monto de la Inversión Pactado (g)	Plazo Pactado (h)	Monto Promedio Mensual del Pago de la Contraprestación (i)	Monto Promedio Mensual del Pago de la Contraprestación Correspondiente al Pago de Inversión (j)	Monto Pagado de la Inversión al XX de XXXX de 20XX (k)	Monto Pagado de la Inversión Actualizado al XX de XXXX de 20XX (l)	Saldo Pendiente por Pagar de la Inversión al XX de XXXX de 20XX (m = g - l)
A. Asociaciones Público Privadas (APP's) (A=a+b+c+d)				0.0		0.0	0.0			0.0
a) APP 1										0.0
b) APP 2										0.0
c) APP 3										0.0
d) APP XX										0.0
B. Otros Instrumentos (B=a+b+c+d)				0.0		0.0	0.0			0.0
a) Otro Instrumento 1										0.0
b) Otro Instrumento 2										0.0
c) Otro Instrumento 3										0.0
d) Otro Instrumento XX										0.0
C. Total de Obligaciones Diferentes de Financiamiento (C=A+B)				0.0		0.0	0.0			0.0

Instituto Mexiquense de la Vivienda Social
Balance Presupuestario
Del 1 de Enero al 31 de Diciembre de 2021
(Miles de Pesos)

Concepto	Estimado / Aprobado	Devengado	Recaudado / Pagado
A. Ingresos Totales (A = A1+A2+A3)	443,880.7	470,712.2	470,712.2
A1. Ingresos de Libre Disposición	443,880.7	378,416.3	378,416.3
A2. Transferencias Federales Etiquetadas			
A3. Financiamiento Neto		92,295.9	92,295.9
B. Egresos Presupuestarios¹ (B = B1+B2)	443,880.7	462,057.1	374,351.1
B1. Gasto No Etiquetado (sin incluir Amortización de la Deuda Pública)	443,880.7	462,057.1	374,351.1
B2. Gasto Etiquetado (sin incluir Amortización de la Deuda Pública)			
C. Remanentes del Ejercicio Anterior (C = C1 + C2)	0.0	18,781.2	18,781.2
C1. Remanentes de Ingresos de Libre Disposición Aplicados en el Período		18,781.2	18,781.2
C2. Remanentes de Transferencias Federales Etiquetadas Aplicados en el Período			
I. Balance Presupuestario (I = A - B + C)	0.0	27,436.3	115,142.3
II. Balance Presupuestario sin Financiamiento Neto (II = I - A3)	0.0	-64,859.6	22,846.4
III. Balance Presupuestario sin Financiamiento Neto y sin Remanentes del Ejercicio Anterior (III= II - C)	0.0	-83,640.8	4,065.2

Concepto	Aprobado	Devengado	Pagado
E. Intereses, Comisiones y Gastos de la Deuda (E = E1+E2)	0.0	0.0	0.0
E1. Intereses, Comisiones y Gastos de la Deuda con Gasto No Etiquetado			
E2. Intereses, Comisiones y Gastos de la Deuda con Gasto Etiquetado			
IV. Balance Primario (IV = III + E)	0.0	-83,640.8	4,065.2

Concepto	Estimado/ Aprobado	Devengado	Recaudado / Pagado
F. Financiamiento (F = F1 + F2)	0.0	0.0	0.0
F1. Financiamiento con Fuente de Pago de Ingresos de Libre Disposición			
F2. Financiamiento con Fuente de Pago de Transferencias Federales Etiquetadas			
G. Amortización de la Deuda (G = G1 + G2)	0.0	0.0	0.0
G1. Amortización de la Deuda Pública con Gasto No Etiquetado			
G2. Amortización de la Deuda Pública con Gasto Etiquetado			
A3. Financiamiento Neto (A3 = F - G)	0.0	0.0	0.0

Concepto	Estimado/ Aprobado	Devengado	Recaudado / Pagado
A1. Ingresos de Libre Disposición	443,880.7	378,416.3	470,712.2
A3.1 Financiamiento Neto con Fuente de Pago de Ingresos de Libre Disposición (A3.1 = F1 - G1)	0.0	92,295.9	92,295.9
F1. Financiamiento con Fuente de Pago de Ingresos de Libre Disposición		92,295.9	92,295.9
G1. Amortización de la Deuda Pública con Gasto No Etiquetado			
B1. Gasto No Etiquetado (sin incluir Amortización de la Deuda Pública)	443,880.7	462,057.1	374,351.1
C1. Remanentes de Ingresos de Libre Disposición Aplicados en el Período		18,781.2	18,781.2
V. Balance Presupuestario de Recursos Disponibles (V = A1 + A3.1 - B1 + C1)	0.0	27,436.3	207,438.2
VI. Balance Presupuestario de Recursos Disponibles sin Financiamiento Neto (VI = V - A3.1)	0.0	-64,859.6	115,142.3

Concepto	Estimado/ Aprobado	Devengado	Recaudado / Pagado
A2. Transferencias Federales Etiquetadas			
A3.2 Financiamiento Neto con Fuente de Pago de Transferencias Federales Etiquetadas (A3.2 = F2 - G2)	0.0	0.0	0.0
F2. Financiamiento con Fuente de Pago de Transferencias Federales Etiquetadas			
G2. Amortización de la Deuda Pública con Gasto Etiquetado			
B2. Gasto Etiquetado (sin incluir Amortización de la Deuda Pública)	0.0	0.0	0.0
C2. Remanentes de Transferencias Federales Etiquetadas Aplicados en el Período			
VII. Balance Presupuestario de Recursos Etiquetados (VII = A2 + A3.2 - B2 + C2)	0.0	0.0	0.0
VIII. Balance Presupuestario de Recursos Etiquetados sin Financiamiento Neto (VIII = VII - A3.2)	0.0	0.0	0.0

IMEVIS

Instituto Mexiquense de la Vivienda Social Estado Analítico de Ingresos Detallado - LDF Del 1 de Enero al 31 de Diciembre de 2021 (Miles de Pesos)						
Concepto	Ingreso					Diferencia
	Estimado	Ampliaciones/ (Reducciones)	Modificado	Devengado	Recaudado	
Ingresos de Libre Disposición						
A. Impuestos			0.0			0.0
B. Cuotas y Aportaciones de Seguridad Social			0.0			0.0
C. Contribuciones de Mejoras			0.0			0.0
D. Derechos			0.0			0.0
E. Productos			0.0	4,110.1	4,110.1	-4,110.1
F. Aprovechamientos			0.0			0.0
G. Ingresos por Ventas de Bienes y Servicios	29,781.2	-11,000.0	18,781.2	21,069.4	21,069.4	-2,288.2
H. Participaciones (H=h1+h2+h3+h4+h5+h6+h7+h8+h9+h10+h11)	0.0	0.0	0.0	0.0	0.0	0.0
h1) Fondo General de Participaciones			0.0			0.0
h2) Fondo de Fomento Municipal			0.0			0.0
h3) Fondo de Fiscalización y Recaudación			0.0			0.0
h4) Fondo de Compensación			0.0			0.0
h5) Fondo de Extracción de Hidrocarburos			0.0			0.0
h6) Impuesto Especial Sobre Producción y Servicios			0.0			0.0
h7) 0.136% de la Recaudación Federal Participable			0.0			0.0
h8) 3.17% Sobre Extracción de Petróleo			0.0			0.0
h9) Gasolinas y Diésel			0.0			0.0
h10) Fondo del Impuesto Sobre la Renta			0.0			0.0
h11) Fondo de Estabilización de los Ingresos de las Entidades Federativas			0.0			0.0
I. Incentivos Derivados de la Colaboración Fiscal (I=i1+i2+i3+i4+i5)	0.0	0.0	0.0	0.0	0.0	0.0
i1) Tenencia o Uso de Vehículos			0.0			0.0
i2) Fondo de Compensación ISAN			0.0			0.0
i3) Impuesto Sobre Automóviles Nuevos			0.0			0.0
i4) Fondo de Compensación de Repecos-Intermedios			0.0			0.0
i5) Otros Incentivos Económicos			0.0			0.0
J. Transferencias	414,099.5	7,515.5	421,615.0	372,018.0	372,018.0	49,597.0
K. Convenios	0.0	0.0	0.0	0.0	0.0	0.0
k1) Otros Convenios y Subsidios			0.0			0.0
L. Otros Ingresos de Libre Disposición (L=l1+l2)	0.0	0.0	0.0	0.0	0.0	0.0
l1) Participaciones en Ingresos Locales			0.0			0.0
l2) Otros Ingresos de Libre Disposición			0.0			0.0
I. Total de Ingresos de Libre Disposición (I=A+B+C+D+E+F+G+H+I+J+K+L)	443,880.7	-3,484.5	440,396.2	397,197.5	397,197.5	43,198.7
Ingresos Excedentes de Ingresos de Libre Disposición			0.0			0.0
Transferencias Federales Etiquetadas			0.0			0.0
A. Aportaciones (A=a1+a2+a3+a4+a5+a6+a7+a8)	0.0	0.0	0.0	0.0	0.0	0.0
a1) Fondo de Aportaciones para la Nómina Educativa y Gasto Operativo			0.0			0.0
a2) Fondo de Aportaciones para los Servicios de Salud			0.0			0.0
a3) Fondo de Aportaciones para la Infraestructura Social			0.0			0.0
a4) Fondo de Aportaciones para el Fortalecimiento de los Municipios y de las Demarcaciones Territoriales del Distrito Federal			0.0			0.0
a5) Fondo de Aportaciones Múltiples			0.0			0.0
a6) Fondo de Aportaciones para la Educación Tecnológica y de Adultos			0.0			0.0
a7) Fondo de Aportaciones para la Seguridad Pública de los Estados y del Distrito Federal			0.0			0.0
a8) Fondo de Aportaciones para el Fortalecimiento de las Entidades Federativas			0.0			0.0
B. Convenios (B=b1+b2+b3+b4)	0.0	0.0	0.0	0.0	0.0	0.0
b1) Convenios de Protección Social en Salud			0.0			0.0
b2) Convenios de Descentralización			0.0			0.0
b3) Convenios de Reasignación			0.0			0.0
b4) Otros Convenios y Subsidios			0.0			0.0
C. Fondos Distintos de Aportaciones (C=c1+c2)	0.0	0.0	0.0	0.0	0.0	0.0
c1) Fondo para Entidades Federativas y Municipios Productores de Hidrocarburos			0.0			0.0
c2) Fondo Minero			0.0			0.0
D. Transferencias, Subsidios y Subvenciones, y Pensiones y Jubilaciones			0.0			0.0
E. Otras Transferencias Federales Etiquetadas			0.0			0.0
II. Total de Transferencias Federales Etiquetadas (II = A + B + C + D + E)	0.0	0.0	0.0	0.0	0.0	0.0
III. Ingresos Derivados de Financiamientos (III = A)	0.0	64,840.4	64,840.4	92,295.9	92,295.9	-27,455.5
A. Ingresos Derivados de Financiamientos		64,840.4	64,840.4	92,295.9	92,295.9	-27,455.5
IV. Total de Ingresos (IV = I + II + III)	443,880.7	61,355.9	505,236.6	489,493.4	489,493.4	15,743.2
Datos Informativos						
1. Ingresos Derivados de Financiamientos con Fuente de Pago de Ingresos de Libre Disposición			0.0			0.0
2. Ingresos Derivados de Financiamientos con Fuente de Pago de Transferencias Federales Etiquetadas			0.0			0.0
3. Ingresos Derivados de Financiamientos (3 = 1 + 2)	0.0	0.0	0.0	0.0	0.0	0.0

CUENTA PÚBLICA DEL GOBIERNO, ORGANISMOS AUXILIARES Y AUTÓNOMOS DEL ESTADO DE MÉXICO 2021

Instituto Mexiquense de la Vivienda Social Estado Analítico del Ejercicio del Presupuesto de Egresos Detallado Clasificación por Objeto del Gasto (Capítulo y Concepto) Del 1 de Enero al 31 de Diciembre de 2021 (Miles de Pesos)						
Concepto	Egresos					Subejercicio
	Aprobado	Ampliaciones/ (Reducciones)	Modificado	Devengado	Pagado	
I. Gasto No Etiquetado (I=A+B+C+D+E+F+G+H+I)	443,880.7	61,355.9	505,236.6	462,057.1	374,351.1	43,179.5
A. Servicios Personales (A=a1+a2+a3+a4+a5+a6+a7)	285,953.7	0.0	285,953.7	251,610.8	249,955.4	34,342.9
a1) Remuneraciones al Personal de Carácter Permanente	97,468.9	-12,048.5	85,420.4	78,989.6	78,982.7	6,430.8
a2) Remuneraciones al Personal de Carácter Transitorio	40,099.6	-810.7	39,288.9	37,128.7	37,128.7	2,160.2
a3) Remuneraciones Adicionales y Especiales	72,999.2	10,189.0	83,188.2	69,668.5	69,536.9	13,519.7
a4) Seguridad Social	38,012.3	1,073.1	39,085.4	34,547.4	34,547.4	4,538.0
a5) Otras Prestaciones Sociales y Económicas	27,555.0	-42.9	27,512.1	24,225.8	23,992.7	3,286.3
a6) Previsiones	0.0	0.0	0.0	0.0	0.0	0.0
a7) Pago de Estímulos a Servidores Públicos	9,818.7	1,640.0	11,458.7	7,050.8	5,767.0	4,407.9
B. Materiales y Suministros (B=b1+b2+b3+b4+b5+b6+b7+b8+b9)	6,962.8	-1,025.0	5,937.8	5,403.9	5,403.9	533.9
b1) Materiales de Administración, Emisión de Documentos y Artículos Oficiales	4,092.1	-2,636.5	1,455.6	1,424.3	1,424.3	31.3
b2) Alimentos y Utensilios	0.0	0.0	0.0	0.0	0.0	0.0
b3) Materias Primas y Materiales de Producción y Comercialización	0.0	0.0	0.0	0.0	0.0	0.0
b4) Materiales y Artículos de Construcción y de Reparación	138.4	1,915.1	2,053.5	1,914.9	1,914.9	138.6
b5) Productos Químicos, Farmacéuticos y de Laboratorio	33.0	78.3	111.3	108.9	108.9	2.4
b6) Combustibles, Lubricantes y Aditivos	2,593.2	-369.7	2,223.5	1,871.3	1,871.3	352.2
b7) Vestuario, Blancos, Prendas de Protección y Artículos Deportivos	1.3	0.0	1.3	0.0	0.0	1.3
b8) Materiales y Suministros Para Seguridad	0.0	0.0	0.0	0.0	0.0	0.0
b9) Herramientas, Refacciones y Accesorios Menores	104.8	-12.2	92.6	84.5	84.5	8.1
C. Servicios Generales (C=c1+c2+c3+c4+c5+c6+c7+c8+c9)	35,380.2	-659.4	34,720.8	32,050.3	28,899.0	2,670.5
c1) Servicios Básicos	2,175.7	-1,047.2	1,128.5	1,049.1	994.1	79.4
c2) Servicios de Arrendamiento	14,023.8	-1,349.8	12,674.0	11,788.8	10,308.3	885.2
c3) Servicios Profesionales, Científicos, Técnicos y Otros Servicios	6,280.4	880.2	7,160.6	6,761.4	6,132.3	399.2
c4) Servicios Financieros, Bancarios y Comerciales	1,274.8	1.0	1,275.8	958.8	941.9	317.0
c5) Servicios de Instalación, Reparación, Mantenimiento y Conservación	2,895.0	810.0	3,705.0	3,447.8	3,192.2	257.2
c6) Servicios de Comunicación Social y Publicidad	1,210.5	-904.7	305.8	297.9	297.9	7.9
c7) Servicios de Traslado y Viáticos	233.4	-57.2	176.2	165.9	163.1	10.3
c8) Servicios Oficiales	0.0	0.0	0.0	0.0	0.0	0.0
c9) Otros Servicios Generales	7,286.6	1,008.3	8,294.9	7,580.6	6,869.2	714.3
D. Transferencias, Asignaciones, Subsidios y Otras Ayudas (D=d1+d2+d3+d4+d5+d6+d7+d8+d9)	0.0	0.0	0.0	0.0	0.0	0.0
d1) Transferencias Internas y Asignaciones al Sector Público	0.0	0.0	0.0	0.0	0.0	0.0
d2) Transferencias al Resto del Sector Público	0.0	0.0	0.0	0.0	0.0	0.0
d3) Subsidios y Subvenciones	0.0	0.0	0.0	0.0	0.0	0.0
d4) Ayudas Sociales	0.0	0.0	0.0	0.0	0.0	0.0
d5) Pensiones y Jubilaciones	0.0	0.0	0.0	0.0	0.0	0.0
d6) Transferencias a Fideicomisos, Mandatos y Otros Análogos	0.0	0.0	0.0	0.0	0.0	0.0
d7) Transferencias a la Seguridad Social	0.0	0.0	0.0	0.0	0.0	0.0
d8) Donativos	0.0	0.0	0.0	0.0	0.0	0.0
d9) Transferencias al Exterior	0.0	0.0	0.0	0.0	0.0	0.0
E. Bienes Muebles, Inmuebles e Intangibles (E=e1+e2+e3+e4+e5+e6+e7+e8+e9)	0.0	1,557.2	1,557.2	1,540.1	1,540.1	17.1
e1) Mobiliario y Equipo de Administración	0.0	1,557.2	1,557.2	1,540.1	1,540.1	17.1
e2) Mobiliario y Equipo Educativo y Recreativo	0.0	0.0	0.0	0.0	0.0	0.0
e3) Equipo e Instrumental Médico y de Laboratorio	0.0	0.0	0.0	0.0	0.0	0.0
e4) Vehículos y Equipo de Transporte	0.0	0.0	0.0	0.0	0.0	0.0
e5) Equipo de Defensa y Seguridad	0.0	0.0	0.0	0.0	0.0	0.0
e6) Maquinaria, Otros Equipos y Herramientas	0.0	0.0	0.0	0.0	0.0	0.0
e7) Activos Biológicos	0.0	0.0	0.0	0.0	0.0	0.0
e8) Bienes Inmuebles	0.0	0.0	0.0	0.0	0.0	0.0
e9) Activos Intangibles	0.0	0.0	0.0	0.0	0.0	0.0
F. Inversión Pública (F=f1+f2+f3)	115,584.0	0.0	115,584.0	109,969.9	27,070.6	5,614.1
f1) Obra Pública en Bienes de Dominio Público	115,584.0	0.0	115,584.0	109,969.9	27,070.6	5,614.1
f2) Obra Pública en Bienes Propios	0.0	0.0	0.0	0.0	0.0	0.0
f3) Proyectos Productivos y Acciones de Fomento	0.0	0.0	0.0	0.0	0.0	0.0
G. Inversiones Financieras y Otras Provisiones (G=g1+g2+g3+g4+g5+g6+g7)	0.0	0.0	0.0	0.0	0.0	0.0
g1) Inversiones Para el Fomento de Actividades Productivas	0.0	0.0	0.0	0.0	0.0	0.0
g2) Acciones y Participaciones de Capital	0.0	0.0	0.0	0.0	0.0	0.0
g3) Compra de Títulos y Valores	0.0	0.0	0.0	0.0	0.0	0.0
g4) Concesión de Préstamos	0.0	0.0	0.0	0.0	0.0	0.0
g5) Inversiones en Fideicomisos, Mandatos y Otros Análogos	0.0	0.0	0.0	0.0	0.0	0.0
Fideicomiso de Desastres Naturales (Informativo)	0.0	0.0	0.0	0.0	0.0	0.0
g6) Otras Inversiones Financieras	0.0	0.0	0.0	0.0	0.0	0.0
g7) Provisiones para Contingencias y Otras Erogaciones Especiales	0.0	0.0	0.0	0.0	0.0	0.0
H. Participaciones y Aportaciones (H=h1+h2+h3)	0.0	0.0	0.0	0.0	0.0	0.0
h1) Participaciones	0.0	0.0	0.0	0.0	0.0	0.0
h2) Aportaciones	0.0	0.0	0.0	0.0	0.0	0.0
h3) Convenios	0.0	0.0	0.0	0.0	0.0	0.0
I. Deuda Pública (I=i1+i2+i3+i4+i5+i6+i7)	0.0	61,483.1	61,483.1	61,482.1	61,482.1	1.0
i1) Amortización de la Deuda Pública	0.0	0.0	0.0	0.0	0.0	0.0
i2) Intereses de la Deuda Pública	0.0	0.0	0.0	0.0	0.0	0.0
i3) Comisiones de la Deuda Pública	0.0	0.0	0.0	0.0	0.0	0.0
i4) Gastos de la Deuda Pública	0.0	0.0	0.0	0.0	0.0	0.0
i5) Costo por Coberturas	0.0	0.0	0.0	0.0	0.0	0.0
i6) Apoyos Financieros	0.0	0.0	0.0	0.0	0.0	0.0
i7) Adeudos de Ejercicios Fiscales Anteriores (ADEFAS)	0.0	61,483.1	61,483.1	61,482.1	61,482.1	1.0

IMEVIS

Concepto	Egresos					Subejercicio
	Aprobado	Ampliaciones/ (Reducciones)	Modificado	Devengado	Pagado	
II. Gasto Etiquetado (II=A+B+C+D+E+F+G+H+I)	0.0	0.0	0.0	0.0	0.0	0.0
A. Servicios Personales (A=a1+a2+a3+a4+a5+a6+a7)	0.0	0.0	0.0	0.0	0.0	0.0
a1) Remuneraciones al Personal de Carácter Permanente			0.0			0.0
a2) Remuneraciones al Personal de Carácter Transitorio			0.0			0.0
a3) Remuneraciones Adicionales y Especiales			0.0			0.0
a4) Seguridad Social			0.0			0.0
a5) Otras Prestaciones Sociales y Económicas			0.0			0.0
a6) Previsiones			0.0			0.0
a7) Pago de Estímulos a Servidores Públicos			0.0			0.0
B. Materiales y Suministros (B=b1+b2+b3+b4+b5+b6+b7+b8+b9)	0.0	0.0	0.0	0.0	0.0	0.0
b1) Materiales de Administración, Emisión de Documentos y Artículos Oficiales			0.0			0.0
b2) Alimentos y Utensilios			0.0			0.0
b3) Materias Primas y Materiales de Producción y Comercialización			0.0			0.0
b4) Materiales y Artículos de Construcción y de Reparación			0.0			0.0
b5) Productos Químicos, Farmacéuticos y de Laboratorio			0.0			0.0
b6) Combustibles, Lubricantes y Aditivos			0.0			0.0
b7) Vestuario, Blancos, Prendas de Protección y Artículos Deportivos			0.0			0.0
b8) Materiales y Suministros Para Seguridad			0.0			0.0
b9) Herramientas, Refacciones y Accesorios Menores			0.0			0.0
C. Servicios Generales (C=c1+c2+c3+c4+c5+c6+c7+c8+c9)	0.0	0.0	0.0	0.0	0.0	0.0
c1) Servicios Básicos			0.0			0.0
c2) Servicios de Arrendamiento			0.0			0.0
c3) Servicios Profesionales, Científicos, Técnicos y Otros Servicios			0.0			0.0
c4) Servicios Financieros, Bancarios y Comerciales			0.0			0.0
c5) Servicios de Instalación, Reparación, Mantenimiento y Conservación			0.0			0.0
c6) Servicios de Comunicación Social y Publicidad			0.0			0.0
c7) Servicios de Traslado y Viáticos			0.0			0.0
c8) Servicios Oficiales			0.0			0.0
c9) Otros Servicios Generales			0.0			0.0
D. Transferencias, Asignaciones, Subsidios y Otras Ayudas (D=d1+d2+d3+d4+d5+d6+d7+d8+d9)	0.0	0.0	0.0	0.0	0.0	0.0
d1) Transferencias Internas y Asignaciones al Sector Público			0.0			0.0
d2) Transferencias al Resto del Sector Público			0.0			0.0
d3) Subsidios y Subvenciones			0.0			0.0
d4) Ayudas Sociales			0.0			0.0
d5) Pensiones y Jubilaciones			0.0			0.0
d6) Transferencias a Fideicomisos, Mandatos y Otros Análogos			0.0			0.0
d7) Transferencias a la Seguridad Social			0.0			0.0
d8) Donativos			0.0			0.0
d9) Transferencias al Exterior			0.0			0.0
E. Bienes Muebles, Inmuebles e Intangibles (E=e1+e2+e3+e4+e5+e6+e7+e8+e9)	0.0	0.0	0.0	0.0	0.0	0.0
e1) Mobiliario y Equipo de Administración			0.0			0.0
e2) Mobiliario y Equipo Educativo y Recreativo			0.0			0.0
e3) Equipo e Instrumental Médico y de Laboratorio			0.0			0.0
e4) Vehículos y Equipo de Transporte			0.0			0.0
e5) Equipo de Defensa y Seguridad			0.0			0.0
e6) Maquinaria, Otros Equipos y Herramientas			0.0			0.0
e7) Activos Biológicos			0.0			0.0
e8) Bienes Inmuebles			0.0			0.0
e9) Activos Intangibles			0.0			0.0
F. Inversión Pública (F=f1+f2+f3)	0.0	0.0	0.0	0.0	0.0	0.0
f1) Obra Pública en Bienes de Dominio Público			0.0			0.0
f2) Obra Pública en Bienes Propios			0.0			0.0
f3) Proyectos Productivos y Acciones de Fomento			0.0			0.0
G. Inversiones Financieras y Otras Provisiones (G=g1+g2+g3+g4+g5+g6+g7)	0.0	0.0	0.0	0.0	0.0	0.0
g1) Inversiones Para el Fomento de Actividades Productivas			0.0			0.0
g2) Acciones y Participaciones de Capital			0.0			0.0
g3) Compra de Títulos y Valores			0.0			0.0
g4) Concesión de Préstamos			0.0			0.0
g5) Inversiones en Fideicomisos, Mandatos y Otros Análogos			0.0			0.0
Fideicomiso de Desastres Naturales (Informativo)			0.0			0.0
g6) Otras Inversiones Financieras			0.0			0.0
g7) Provisiones para Contingencias y Otras Erogaciones Especiales			0.0			0.0
H. Participaciones y Aportaciones (H=h1+h2+h3)	0.0	0.0	0.0	0.0	0.0	0.0
h1) Participaciones			0.0			0.0
h2) Aportaciones			0.0			0.0
h3) Convenios			0.0			0.0
I. Deuda Pública (I=i1+i2+i3+i4+i5+i6+i7)	0.0	0.0	0.0	0.0	0.0	0.0
i1) Amortización de la Deuda Pública			0.0			0.0
i2) Intereses de la Deuda Pública			0.0			0.0
i3) Comisiones de la Deuda Pública			0.0			0.0
i4) Gastos de la Deuda Pública			0.0			0.0
i5) Costo por Coberturas			0.0			0.0
i6) Apoyos Financieros			0.0			0.0
i7) Adeudos de Ejercicios Fiscales Anteriores (ADEFAS)			0.0			0.0
III. Total de Egresos (III = I + II)	443,880.7	61,355.9	505,236.6	462,057.1	374,351.1	43,179.5

CUENTA PÚBLICA DEL GOBIERNO, ORGANISMOS AUXILIARES Y AUTÓNOMOS DEL ESTADO DE MÉXICO 2021

Instituto Mexiquense de la Vivienda Social Estado Analítico del Ejercicio del Presupuesto de Egresos Detallado Clasificación Administrativa Del 1 de Enero al 31 de Diciembre de 2021 (Miles de Pesos)						
Concepto (c)	Egresos					Subejercicio
	Aprobado	Ampliaciones/ (Reducciones)	Modificado	Devengado	Pagado	
I. Gasto No Etiquetado (I=A+B+C+D+E+F+G+H)	443,880.7	61,355.9	505,236.6	462,057.1	374,351.1	43,179.5
224C0100000 Instituto Mexiquense de la Vivienda Social	443,880.7	61,355.9	505,236.6	462,057.1	374,351.1	43,179.5
II. Gasto Etiquetado (II=A+B+C+D+E+F+G+H)	0.0	0.0	0.0	0.0	0.0	0.0
224C0100000 Instituto Mexiquense de la Vivienda Social			0.0			0.0
III. Total de Egresos (III = I + II)	443,880.7	61,355.9	505,236.6	462,057.1	374,351.1	43,179.5

IMEVIS

Instituto Mexiquense de la Vivienda Social Estado Analítico del Ejercicio del Presupuesto de Egresos Detallado Clasificación Funcional (Finalidad y Función) Del 1 de Enero al 31 de Diciembre de 2021 (Miles de Pesos)						
Concepto (c)	Egresos					Subejercicio (e)
	Aprobado (d)	Ampliaciones/ (Reducciones)	Modificado	Devengado	Pagado	
I. Gasto No Etiquetado (I=A+B+C+D)	443,880.7	61,355.9	505,236.6	462,057.1	374,351.1	43,179.5
A. Gobierno (A=a1+a2+a3+a4+a5+a6+a7+a8)	222,468.2	-2,067.9	220,400.3	193,485.0	190,687.2	26,915.3
a1) Legislación			0.0			0.0
a2) Justicia			0.0			0.0
a3) Coordinación de la Política de Gobierno	222,468.2	-2,067.9	220,400.3	193,485.0	190,687.2	26,915.3
a4) Relaciones Exteriores			0.0			0.0
a5) Asuntos Financieros y Hacendarios			0.0			0.0
a6) Seguridad Nacional			0.0			0.0
a7) Asuntos de Orden Público y de Seguridad Interior			0.0			0.0
a8) Otros Servicios Generales			0.0			0.0
B. Desarrollo Social (B=b1+b2+b3+b4+b5+b6+b7)	221,412.5	1,940.7	223,353.2	207,090.0	122,181.8	16,263.2
b1) Protección Ambiental			0.0			0.0
b2) Vivienda y Servicios a la Comunidad	221,412.5	1,940.7	223,353.2	207,090.0	122,181.8	16,263.2
b3) Salud			0.0			0.0
b4) Recreación, Cultura y Otras Manifestaciones Sociales			0.0			0.0
b5) Educación			0.0			0.0
b6) Protección Social			0.0			0.0
b7) Otros Asuntos Sociales			0.0			0.0
C. Desarrollo Económico (C=c1+c2+c3+c4+c5+c6+c7+c8+c9)	0.0	0.0	0.0	0.0	0.0	0.0
c1) Asuntos Económicos, Comerciales y Laborales en General			0.0			0.0
c2) Agropecuaria, Silvicultura, Pesca y Caza			0.0			0.0
c3) Combustibles y Energía			0.0			0.0
c4) Minería, Manufacturas y Construcción			0.0			0.0
c5) Transporte			0.0			0.0
c6) Comunicaciones			0.0			0.0
c7) Turismo			0.0			0.0
c8) Ciencia, Tecnología e Innovación			0.0			0.0
c9) Otras Industrias y Otros Asuntos Económicos			0.0			0.0
D. Otras No Clasificadas en Funciones Anteriores (D=d1+d2+d3+d4)	0.0	61,483.1	61,483.1	61,482.1	61,482.1	1.0
d1) Transacciones de la Deuda Pública / Costo Financiero de la Deuda			0.0			0.0
d2) Transferencias, Participaciones y Aportaciones Entre Diferentes Niveles y Órdenes de Gobierno			0.0			0.0
d3) Saneamiento del Sistema Financiero			0.0			0.0
d4) Adeudos de Ejercicios Fiscales Anteriores		61,483.1	61,483.1	61,482.1	61,482.1	1.0
II. Gasto Etiquetado (II=A+B+C+D)	0.0	0.0	0.0	0.0	0.0	0.0
A. Gobierno (A=a1+a2+a3+a4+a5+a6+a7+a8)	0.0	0.0	0.0	0.0	0.0	0.0
a1) Legislación			0.0			0.0
a2) Justicia			0.0			0.0
a3) Coordinación de la Política de Gobierno			0.0			0.0
a4) Relaciones Exteriores			0.0			0.0
a5) Asuntos Financieros y Hacendarios			0.0			0.0
a6) Seguridad Nacional			0.0			0.0
a7) Asuntos de Orden Público y de Seguridad Interior			0.0			0.0
a8) Otros Servicios Generales			0.0			0.0
B. Desarrollo Social (B=b1+b2+b3+b4+b5+b6+b7)	0.0	0.0	0.0	0.0	0.0	0.0
b1) Protección Ambiental			0.0			0.0
b2) Vivienda y Servicios a la Comunidad			0.0			0.0
b3) Salud			0.0			0.0
b4) Recreación, Cultura y Otras Manifestaciones Sociales			0.0			0.0
b5) Educación			0.0			0.0
b6) Protección Social			0.0			0.0
b7) Otros Asuntos Sociales			0.0			0.0
C. Desarrollo Económico (C=c1+c2+c3+c4+c5+c6+c7+c8+c9)	0.0	0.0	0.0	0.0	0.0	0.0
c1) Asuntos Económicos, Comerciales y Laborales en General			0.0			0.0
c2) Agropecuaria, Silvicultura, Pesca y Caza			0.0			0.0
c3) Combustibles y Energía			0.0			0.0
c4) Minería, Manufacturas y Construcción			0.0			0.0
c5) Transporte			0.0			0.0
c6) Comunicaciones			0.0			0.0
c7) Turismo			0.0			0.0
c8) Ciencia, Tecnología e Innovación			0.0			0.0
c9) Otras Industrias y Otros Asuntos Económicos			0.0			0.0
D. Otras No Clasificadas en Funciones Anteriores (D=d1+d2+d3+d4)	0.0	0.0	0.0	0.0	0.0	0.0
d1) Transacciones de la Deuda Pública / Costo Financiero de la Deuda			0.0			0.0
d2) Transferencias, Participaciones y Aportaciones Entre Diferentes Niveles y Órdenes de Gobierno			0.0			0.0
d3) Saneamiento del Sistema Financiero			0.0			0.0
d4) Adeudos de Ejercicios Fiscales Anteriores			0.0			0.0
III. Total de Egresos (III = I + II)	443,880.7	61,355.9	505,236.6	462,057.1	374,351.1	43,179.5

CUENTA PÚBLICA DEL GOBIERNO, ORGANISMOS AUXILIARES Y AUTÓNOMOS DEL ESTADO DE MÉXICO 2021

Instituto Mexiquense de la Vivienda Social Estado Analítico del Ejercicio del Presupuesto de Egresos Detallado Clasificación de Servicios Personales por Categoría Del 1 de Enero al 31 de Diciembre de 2021 (Miles de Pesos)						
Concepto (c)	Egresos					Subejercicio
	Aprobado	Ampliaciones/ (Reducciones)	Modificado	Devengado	Pagado	
I. Gasto No Etiquetado (I=A+B+C+D+E+F)	285,953.7	0.0	285,953.7	251,610.8	249,955.4	34,342.9
A. Personal Administrativo y de Servicio Público	285,953.7		285,953.7	251,610.8	249,955.4	34,342.9
B. Magisterio			0.0			0.0
C. Servicios de Salud (C=c1+c2)	0.0	0.0	0.0	0.0	0.0	0.0
c1) Personal Administrativo			0.0			0.0
c2) Personal Médico, Paramédico y afín			0.0			0.0
D. Seguridad Pública			0.0			0.0
E. Gastos asociados a la implementación de nuevas leyes federales o reformas a las mismas (E = e1 + e2)	0.0	0.0	0.0	0.0	0.0	0.0
e1) Nombre del Programa o Ley 1			0.0			0.0
e2) Nombre del Programa o Ley 2			0.0			0.0
F. Sentencias laborales definitivas			0.0			0.0
II. Gasto Etiquetado (II=A+B+C+D+E+F)	0.0	0.0	0.0	0.0	0.0	0.0
A. Personal Administrativo y de Servicio Público			0.0			0.0
B. Magisterio			0.0			0.0
C. Servicios de Salud (C=c1+c2)	0.0	0.0	0.0	0.0	0.0	0.0
c1) Personal Administrativo			0.0			0.0
c2) Personal Médico, Paramédico y afín			0.0			0.0
D. Seguridad Pública			0.0			0.0
E. Gastos asociados a la implementación de nuevas leyes federales o reformas a las mismas (E = e1 + e2)	0.0	0.0	0.0	0.0	0.0	0.0
e1) Nombre del Programa o Ley 1			0.0			0.0
e2) Nombre del Programa o Ley 2			0.0			0.0
F. Sentencias laborales definitivas			0.0			0.0
III. Total del Gasto en Servicios Personales (III = I + II)	285,953.7	0.0	285,953.7	251,610.8	249,955.4	34,342.9