

**UNIVERSIDAD ESTATAL
DEL VALLE DE ECATEPEC
UNEVE**

C O N T E N I D O		PÁGINA
I. INFORMACIÓN CONTABLE		
ESTADO DE SITUACIÓN FINANCIERA		5
ESTADO DE ACTIVIDADES		6
ESTADO DE VARIACIÓN EN LA HACIENDA PÚBLICA		7
ESTADO DE CAMBIOS EN LA SITUACIÓN FINANCIERA		8
ESTADO DE FLUJOS DE EFECTIVO		9
ESTADO ANALÍTICO DEL ACTIVO		10
ESTADO ANALÍTICO DE LA DEUDA Y OTROS PASIVOS		11
INFORME SOBRE PASIVOS CONTINGENTES		12
NOTAS A LOS ESTADOS FINANCIEROS		13
II. INFORMACIÓN PRESUPUESTARIA		39
III. INFORMACIÓN PROGRAMÁTICA		57
IV. ANEXOS ESTABLECIDOS EN DIFERENTES ORDENAMIENTOS		71
V. FORMATOS PARA EL CUMPLIMIENTO DE LA LEY DE DISCIPLINA FINANCIERA DE LAS ENTIDADES FEDERATIVAS Y LOS MUNICIPIOS		75

U N E V E

Universidad Estatal del Valle de Ecatepec
Estado de Situación Financiera
Al 31 de Diciembre de 2021 y 2020
(Miles de Pesos)

Concepto	Año		Concepto	Año	
	2021	2020		2021	2020
ACTIVO			PASIVO		
<i>Activo Circulante</i>			<i>Pasivo Circulante</i>		
Efectivo y Equivalentes	8,281.4	5,269.2	Cuentas por Pagar a Corto Plazo	10,600.5	7,655.3
Derechos a Recibir Efectivo o Equivalentes	126.4	1,244.9	Documentos por Pagar a Corto Plazo		
Derechos a Recibir Bienes o Servicios			Porción a Corto Plazo de la Deuda Pública a Largo Plazo		
Inventarios		111.1	Títulos y Valores a Corto Plazo		
Almacenes			Pasivos Diferidos a Corto Plazo		
Estimación por Pérdida o Deterioro de Activos Circulantes			Fondos y Bienes de Terceros en Garantía y/o Administración a Corto Plazo		
Otros Activos Circulantes			Provisiones a Corto Plazo		
			Otros Pasivos a Corto Plazo		
Total de Activos Circulantes	8,407.8	6,625.2	Total de Pasivos Circulantes	10,600.5	7,655.3
<i>Activo No Circulante</i>			<i>Pasivo No Circulante</i>		
Inversiones Financieras a Largo Plazo			Cuentas por Pagar a Largo Plazo		
Derechos a Recibir Efectivo o Equivalentes a Largo Plazo			Documentos por Pagar a Largo Plazo		
Bienes Inmuebles, Infraestructura y Construcciones en Proceso	270,217.0	262,361.7	Deuda Pública a Largo Plazo		
Bienes Muebles	102,964.2	95,498.7	Pasivos Diferidos a Largo Plazo		
Activos Intangibles			Fondos y Bienes de Terceros en Garantía y/o en Administración a Largo Plazo		
Depreciación, Deterioro y Amortización Acumulada de Bienes	-74,045.3	-69,396.1	Provisiones a Largo Plazo		
Activos Diferidos	22.0				
Estimación por Pérdida o Deterioro de Activos no Circulantes			Total de Pasivos No Circulantes		
Otros Activos no Circulantes					
			Total del Pasivo	10,600.5	7,655.3
Total de Activos No Circulantes	299,157.9	288,464.3	HACIENDA PÚBLICA/ PATRIMONIO		
Total del Activo	307,565.7	295,089.5	<i>Hacienda Pública/Patrimonio Contribuido</i>	55,720.7	55,720.7
			Aportaciones	55,720.7	55,720.7
			Donaciones de Capital		
			Actualización de la Hacienda Pública / Patrimonio		
			Hacienda Pública/Patrimonio Generado	241,244.5	231,713.5
			Resultados del Ejercicio (Ahorro / Desahorro)	10,561.3	9,596.7
			Resultados de Ejercicios Anteriores	223,580.5	215,014.1
			Revalúos	7,102.7	7,102.7
			Reservas		
			Rectificaciones de Resultados de Ejercicios Anteriores		
			Exceso o Insuficiencia en la Actualización de la Hacienda Pública/Patrimonio		
			Resultado por Posición Monetaria		
			Resultado por Tenencia de Activos no Monetarios		
			Total Hacienda Pública/ Patrimonio	296,965.2	287,434.2
			Total del Pasivo y Hacienda Pública / Patrimonio	307,565.7	295,089.5

Universidad Estatal del Valle de Ecatepec
Estado de Actividades
Del 1 de Enero al 31 de Diciembre de 2021 y 2020
(Miles de Pesos)

Concepto	2021	2020
INGRESOS Y OTROS BENEFICIOS		
Ingresos de la Gestión	255.5	
Impuestos		
Cuotas y Aportaciones de Seguridad Social		
Contribuciones de Mejoras		
Derechos		
Productos	255.5	
Aprovechamientos		
Ingresos por Venta de Bienes y Prestación de Servicios		
Participaciones, Aportaciones, Convenios Incentivos Derivados de la Colaboración Fiscal, Fondos Distintos de Aportaciones, Transferencias, Asignaciones, Subsidios y Subvenciones y Pensiones y Jubilaciones	129,809.5	132,425.3
Participaciones, Aportaciones, Convenios, Incentivos Derivados de la Colaboración Fiscal y Fondos Distintos de Aportaciones		
Transferencia, Asignaciones, Subsidios y Subvenciones y Pensiones y Jubilaciones	129,809.5	132,425.3
Otros Ingresos y Beneficios	123.1	118.2
Ingresos Financieros		81.8
Incremento por Variación de Inventarios		
Disminución del Exceso de Estimaciones por Pérdida o Deterioro u Obsolescencia		
Disminución del Exceso de Provisiones		
Otros Ingresos y Beneficios Varios	123.1	36.4
Total de Ingresos y Otros Beneficios	130,188.1	132,543.5
GASTOS Y OTRAS PÉRDIDAS		
Gastos de Funcionamiento	114,254.0	116,421.5
Servicios Personales	73,239.8	72,327.3
Materiales y Suministros	12,435.2	14,513.2
Servicios Generales	28,579.0	29,581.0
Transferencia, Asignaciones, Subsidios y Otras Ayudas		
Transferencias Internas y Asignaciones al Sector Público		
Transferencias al Resto del Sector Público		
Subsidios y Subvenciones		
Ayudas Sociales		
Pensiones y Jubilaciones		
Transferencias a Fideicomisos, Mandatos y Contratos Análogos		
Transferencias a la Seguridad Social		
Donativos		
Transferencias al Exterior		
Participaciones y Aportaciones		
Participaciones		
Aportaciones		
Convenios		
Intereses, Comisiones y Otros Gastos de la Deuda Pública		
Intereses de la Deuda Pública		
Comisiones de la Deuda Pública		
Gastos de la Deuda Pública		
Costo por Coberturas		
Apoyos Financieros		
Otros Gastos y Pérdidas Extraordinarias	4,825.4	4,649.1
Estimaciones, Depreciaciones, Deterioros, Obsolescencia y Amortizaciones	4,649.1	4,649.1
Provisiones		
Disminución de Inventarios		
Aumento por Insuficiencia de Estimaciones por Pérdida o Deterioro y Obsolescencia		
Aumento por Insuficiencia de Provisiones		
Otros Gastos	176.3	
Inversión Pública	547.4	1,876.2
Inversión Pública no Capitalizable	547.4	1,876.2
Total de Gastos y Otras Pérdidas	119,626.8	122,946.8
Resultados del Ejercicio (Ahorro/Desahorro)	10,561.3	9,596.7

U N E V E

Universidad Estatal del Valle de Ecatepec Estado de Variación en la Hacienda Pública Del 1 de Enero al 31 de Diciembre 2021 y 2020					
Concepto	Hacienda Pública / Patrimonio Contribuido	Hacienda Pública / Patrimonio Generado de Ejercicios Anteriores	Hacienda Pública / Patrimonio Generado del Ejercicio	Exceso o Insuficiencia en la Actualización de la Hacienda Pública / Patrimonio	Total
Hacienda Pública / Patrimonio Contribuido Neto de 2020	55,720.7				55,720.7
Aportaciones	55,720.7				55,720.7
Donaciones de Capital					
Actualización de la Hacienda Pública/Patrimonio					
Hacienda Pública / Patrimonio Generado Neto de 2020		222,116.8	9,596.7		231,713.5
Resultados del Ejercicio (Ahorro/Desahorro)			9,596.7		9,596.7
Resultados de Ejercicios Anteriores		215,014.1			215,014.1
Revalúos		7,102.7			7,102.7
Reservas					
Rectificaciones de Resultados de Ejercicios Anteriores					
Exceso o Insuficiencia en la Actualización de la Hacienda Pública / Patrimonio Neto de 2020					
Resultado por Posición Monetaria					
Resultado por Tenencia de Activos no Monetarios					
Hacienda Pública / Patrimonio Neto Final de 2020	55,720.7	222,116.8	9,596.7		287,434.2
Cambios en la Hacienda Pública / Patrimonio Contribuido Neto de 2021					
Aportaciones					
Donaciones de Capital					
Actualización de la Hacienda Pública/Patrimonio					
Variaciones de la Hacienda Pública / Patrimonio Generado Neto de 2021		8,566.4	964.6		9,531.0
Resultados del Ejercicio (Ahorro/Desahorro)			10,561.3		10,561.3
Resultados de Ejercicios Anteriores		8,566.4	-9,596.7		-1,030.3
Revalúos					
Reservas					
Rectificaciones de Resultados de Ejercicios Anteriores					
Cambios en el Exceso o Insuficiencia en la Actualización de la Hacienda Pública / Patrimonio Neto de 2021					
Resultado por Posición Monetaria					
Resultado por Tenencia de Activos no Monetarios					
Hacienda Pública / Patrimonio Neto Final de 2021	55,720.7	230,683.2	10,561.3		296,965.2

Universidad Estatal del Valle de Ecatepec
Estado de Cambios en la Situación Financiera
Del 1 de Enero al 31 de Diciembre de 2021
(Miles de pesos)

Concepto	Origen	Aplicación
ACTIVO	5,878.8	18,355.0
Activo Circulante	1,229.6	3,012.2
Efectivo y Equivalentes		3,012.2
Derechos a Recibir Efectivo o Equivalentes	1,118.5	
Derechos a Recibir Bienes o Servicios		
Inventarios	111.1	
Almacenes		
Estimación por Pérdida o Deterioro de Activos Circulantes		
Otros Activos Circulantes		
Activo No circulante	4,649.2	15,342.8
Inversiones Financieras a Largo Plazo		
Derechos a Recibir Efectivo o Equivalentes a Largo Plazo		
Bienes Inmuebles, Infraestructura y Construcciones en Proceso		7,855.3
Bienes Muebles		7,465.5
Activos Intangibles		
Depreciación, Deterioro y Amortización Acumulada de Bienes	4,649.2	
Activos Diferidos		22.0
Estimación por Pérdida o Deterioro de Activos no Circulantes		
Otros Activos no Circulantes		
PASIVO	2,945.2	
Pasivo Circulante	2,945.2	
Cuentas por Pagar a Corto Plazo	2,945.2	
Documentos por Pagar a Corto Plazo		
Porción a Corto Plazo de la Deuda Pública a Largo Plazo		
Títulos y Valores a Corto Plazo		
Pasivos Diferidos a Corto Plazo		
Fondos y Bienes de Terceros en Garantía y/o Administración a Corto Plazo		
Provisiones a Corto Plazo		
Otros Pasivos a Corto Plazo		
Pasivo No Circulante		
Cuentas por Pagar a Largo Plazo		
Documentos por Pagar a Largo Plazo		
Deuda Pública a Largo Plazo		
Pasivos Diferidos a Largo Plazo		
Fondos y Bienes de Terceros en Garantía y/o en Administración a Largo Plazo		
Provisiones a Largo Plazo		
HACIENDA PÚBLICA/PATRIMONIO	9,531.0	
Hacienda Pública/Patrimonio Contribuido		
Aportaciones		
Donaciones de Capital		
Actualización de la Hacienda Pública/Patrimonio		
Hacienda Pública/Patrimonio Generado	9,531.0	
Resultados del Ejercicio (Ahorro/Desahorro)	964.6	
Resultados de Ejercicios Anteriores	8,566.4	
Revalúos		
Reservas		
Rectificaciones de Resultados de Ejercicios Anteriores		
Exceso o insuficiencia en la Actualización de la Hacienda Pública/Patrimonio		
Resultado por Posición Monetaria		
Resultado por Tenencia de Activos no Monetarios		

Universidad Estatal del Valle de Ecatepec
Estado de Flujos de Efectivo
Del 1 de Enero al 31 de Diciembre de 2021 y 2020
(Miles de Pesos)

Concepto	2021	2020
Flujos de Efectivo de las Actividades de Operación		
Origen	130,188.1	132,543.5
Impuestos		
Cuotas y Aportaciones de Seguridad Social		
Contribuciones de Mejoras		
Derechos		
Productos	255.5	81.8
Aprovechamientos		
Ingresos por Venta de Bienes y Prestación de Servicios		
Participaciones, Aportaciones, Convenios, Incentivos de la Colaboración Fiscal y Fondos Distintos de		
Transferencias, Asignaciones, Subsidios y Subvenciones, y Pensiones y Jubilaciones	129,809.5	132,425.3
Otros Orígenes de Operación	123.1	36.4
Aplicación	119,626.8	122,946.8
Servicios Personales	73,239.8	72,327.3
Materiales y Suministros	12,435.2	14,513.2
Servicios Generales	28,579.0	29,581.0
Transferencias Internas y Asignaciones al Sector Público		
Transferencias al Resto del Sector Público		
Subsidios y Subvenciones		
Ayudas Sociales		
Pensionamientos y Jubilaciones		
Transferencias a Fideicomisos, Mandatos y Contratos Análogos		
Transferencias a la Seguridad Social		
Donativos		
Transferencias al Exterior		
Participaciones		
Aportaciones		
Convenios		
Otras Aplicaciones de Operación	5,372.8	6,525.3
Flujos Netos de Efectivo por Actividades de Operación	10,561.3	9,596.7
Flujos de Efectivo de las Actividades de Inversión		
Origen	5,878.8	6,700.4
Bienes Inmuebles, Infraestructura y Construcciones en Proceso		
Bienes Muebles	4,649.2	4,649.2
Otros Orígenes de Inversión	1,229.6	2,051.2
Aplicación	15,342.8	8,691.7
Bienes Inmuebles, Infraestructura y Construcciones en Proceso	7,855.3	4,766.1
Bienes Muebles	7,465.5	3,925.6
Otras Aplicaciones de Inversión	22.0	
Flujos Netos de Efectivo por Actividades de Inversión	-9,464.0	-1,991.3
Flujo de Efectivo de las Actividades de Financiamiento		
Origen	2,945.2	
Endeudamiento Neto		
Interno		
Externo		
Otros Orígenes de Financiamiento	2,945.2	
Aplicación	1,030.3	5,753.3
Servicios de la Deuda		5,753.3
Interno		
Externo		
Otras Aplicaciones de Financiamiento	1,030.3	
Flujos Netos de Efectivo por Actividades de Financiamiento	1,914.9	-5,753.3
Incremento/Disminución Neta en el Efectivo y Equivalentes al Efectivo	3,012.2	1,852.1
Efectivo y Equivalentes al Efectivo al Inicio del Ejercicio	5,269.2	3,417.1
Efectivo y Equivalentes al Efectivo al Final del Ejercicio	8,281.4	5,269.2

Universidad Estatal del Valle de Ecatepec
Estado Analítico del Activo
Del 1 de Enero al 31 de Diciembre de 2021
(Miles de Pesos)

Concepto	Saldo Inicial	Cargos del Período	Abonos del Período	Saldo Final	Variación del Período
	1	2	3	4 =(1+2-3)	(4-1)
ACTIVO	295,089.5	230,173.1	217,696.9	307,565.7	12,476.2
Activo Circulante	6,625.2	219,479.5	217,696.9	8,407.8	1,782.6
Efectivo y Equivalentes	5,269.2	219,479.5	216,467.3	8,281.4	3,012.2
Derechos a Recibir Efectivo o Equivalentes	1,244.9		1,118.5	126.4	-1,118.5
Derechos a Recibir Bienes o Servicios					
Inventarios	111.1		111.1	.0	-111.1
Almacenes					
Estimación por Pérdida o Deterioro de Activos Circulantes					
Otros Activos Circulantes					
Activo No Circulante	288,464.3	10,693.6		299,157.9	10,693.6
Inversiones Financieras a Largo Plazo					
Derechos a Recibir Efectivo o Equivalentes a Largo Plazo					
Bienes Inmuebles, Infraestructura y Construcciones en Proceso	262,361.7	7,855.3		270,217.0	7,855.3
Bienes Muebles	95,498.7	7,465.5		102,964.2	7,465.5
Activos Intangibles					
Depreciación, Deterioro y Amortización Acumulada de Bienes	-69,396.1	-4,649.2		-74,045.3	-4,649.2
Activos Diferidos		22.0		22.0	22.0
Estimación por Pérdida o Deterioro de Activos no Circulantes					
Otros Activos no Circulantes					

Universidad Estatal del Valle de Ecatepec
Estado Analítico de la Deuda y Otros Pasivos
Del 1 de Enero al 31 de Diciembre de 2021
(Miles de Pesos)

Denominación de las Deudas	Moneda de Contratación	Institución o País Acreedor	Saldo Inicial del Período	Saldo Final del Período
DEUDA PÚBLICA				
Corto Plazo				
Deuda Interna				
Instituciones de Crédito				
Títulos y Valores				
Arrendamientos Financieros				
Deuda Externa				
Organismos Financieros Internacionales				
Deuda Bilateral				
Títulos y Valores				
Arrendamientos Financieros				
Subtotal a Corto Plazo				
Largo Plazo				
Deuda Interna				
Instituciones de Crédito				
Títulos y Valores				
Arrendamientos Financieros				
Deuda Externa				
Organismos Financieros Internacionales				
Deuda Bilateral				
Títulos y Valores				
Arrendamientos Financieros				
Subtotal a Largo Plazo				
Otros Pasivos			7,655.3	10,600.5
Total de Deuda y Otros Pasivos			7,655.3	10,600.5

INFORME SOBRE PASIVOS CONTINGENTES

En cumplimiento de lo dispuesto por los artículos 46, fracción I, inciso d y 52 de la Ley General de Contabilidad Gubernamental en relación al Informe Sobre Pasivos Contingentes, se menciona que la Universidad Estatal del Valle de Ecatepec (UNEVE), al 31 de diciembre de 2021, no cuenta con obligaciones contingentes.

NOTAS A LOS ESTADOS FINANCIEROS

NOTAS DE DESGLOSE

1. ESTADO DE SITUACIÓN FINANCIERA

ACTIVO

Bancos/Tesorería

	<u>2021</u>	<u>2020</u>
Banco BBVA BANCOMER, S.A. Cuentas de Cheques		
Número 834 Ingresos Clínica	0.0	15.2
Número 539 Gasto Corriente	136.5	312.6
Número 904 Prodep	34.6	34.6
Número 947 Nómina	3.1	87.4
Número 699 Acupuntura	119.8	52.5
Número 150 COMECYT 2021	50.0	0.0
	<u>344.</u>	<u>502.3</u>
	<u>0</u>	
Banco Scotiabank, S.A.		
Cuenta de Cheques		
Número 817 Gasto Corriente	3,770.3	0.0
Número 472 FAM 2020	0.0	4,766.9
Número 884 FAM 2021		<u>0.0</u>
	<u>4,167.1</u>	
	<u>7,937.4</u>	<u>4,766.9</u>
Total de Efectivo y Equivalentes	<u>8,281.4</u>	<u>5,269.2</u>

Derechos a Recibir Efectivo o Equivalentes Deudores Diversos por Cobrar a Corto Plazo

Al 31 de diciembre de 2021 y 2020 se integran como sigue:

	<u>2021</u>	<u>2020</u>
PADES 2014	0.0	129.7
PROMEPE	0.0	87.4
Varios	0.0	0.8
PADES 2016	0.0	131.4
Universidad Parker	0.0	4.5
Antonio Ortiz de la Cruz	<u>126.4</u>	<u>891.1</u>
	<u>126.4</u>	<u>1,244.9</u>

A continuación, se presentan la antigüedad de saldos al 31 de diciembre de 2021:

Concepto	2021	Vencimiento en días			
		0 a 90	91 a 180	181 a 365	Más de 365
<u>Deudores Diversos</u>					
Antonio Ortiz de la Cruz	126.4	-	-	-	126.4
TOTAL	126.4	0.0	0.0	0.0	126.4

	<u>2021</u>	<u>2020</u>
Total, de Derechos a Recibir Efectivo y Equivalentes	126.4	1,244.9

Inventarios

Bienes en Tránsito

Al 31 de diciembre de 2021 y 2020 se integran como sigue:

	<u>2021</u>	<u>2020</u>
Proyecto de Tecnologías	0.0	105.8
PIFI 2012	0.0	5.3
Total de Derechos a Recibir Bienes o Servicios	0.0	111.1

ACTIVO NO CIRCULANTE

Bienes Inmuebles, Infraestructura y Construcciones en Proceso

Al 31 de diciembre de 2021 y 2020 se integran como sigue:

	<u>2021</u>	<u>2020</u>
Terrenos	36,586.7	36,586.7
Edificios	213,940.7	198,985.7
	<u>250,527.4</u>	<u>235,572.4</u>
Revaluación de Terrenos	2,875.1	2,875.1
Revaluación de Edificios	3,078.5	3,078.5
	<u>5,953.6</u>	<u>5,953.6</u>
Total Bienes Inmuebles e Infraestructura	256.481.0	241.526.0

Construcciones en Proceso

Al 31 de diciembre de 2021 y 2020 se integran como sigue:

UNEVE

	<u>2021</u>	<u>2020</u>
IMIFE 2006	890.7	890.7
Edificio de Rectoría 2009	1.5	1.5
Edificio Académico 2009	481.2	481.2
IMIFE Biblioteca Universitaria y Edificio de Vinculación 2009	9.0	9.0
Edificio de Rectoría (FAM 2010)	3,758.0	3,758.0
Edificio Académico (FAM 2011)	7.9	7.9
Unidad de Extensión Universitaria (Economías) 2011	529.8	529.8
Centro de Idiomas (FAM 2012)	3.9	4,197.4
Cafetería	103.9	103.9
Edificio Académico (PAD 2014)	17.8	17.8
Edificio Gerontología (PAD 2015)	2.7	2.7
Gimnasio (PAD 2015)	64.3	64.3
Gimnasio Ampliación 2016	5.4	5.4
Centro de Computo (FAM 2018)	0.3	6,000.0
Edificio Multifuncional 2da.Etapa (FAM 2020)	4.4	4,766.1
Edificio Multifuncional 3ra.Etapa (FAM 2021)	<u>7,855.2</u>	<u>0.0</u>
	<u>13,736.0</u>	<u>20,835.7</u>
Total de Bienes Inmuebles, Infraestructura y Construcciones en Proceso	<u>270,217.0</u>	<u>262,361.7</u>

Bienes Muebles

Al 31 de diciembre de 2021 y 2020 se integran como sigue:

Bienes Muebles	<u>2021</u>	<u>2020</u>
Equipo de Cómputo y Accesorios	32,542.1	30,630.1
Mobiliario y Equipo de Oficina	8,027.9	8,027.8
Mobiliario y Equipo Educativo y Recreativo	4,445.0	4,445.0
Equipo e Instrumental Médico y de Laboratorio	37,907.1	34,593.5
Vehículos	5,931.1	5,332.2
Maquinaria y Accesorios	3,130.5	1,504.7
Bienes Artísticos Históricos y Culturales	12.0	12.0
Otros Bienes	2,419.0	2,403.8
Equipo de Foto, Cine y Grabación	<u>4,873.2</u>	<u>4,873.2</u>
	<u>99,287.9</u>	<u>91,822.3</u>
Revaluación Bienes Muebles	<u>2021</u>	<u>2020</u>
Equipo de Cómputo y Accesorios	387.6	387.6
Mobiliario y Equipo de Oficina	278.9	278.9
Mobiliario y Equipo Educativo y Recreativo	452.7	452.7
Equipo e Instrumental Médico y de Laboratorio	1,430.9	1,430.9
Vehículos	81.0	81.0
Maquinaria y Accesorios	815.4	815.4
Bienes Artísticos Históricos y Culturales	1.4	1.4
Otros Bienes	8.5	8.5
Equipo de Foto, Cine y Grabación	<u>219.9</u>	<u>219.9</u>
	<u>3,676.3</u>	<u>3,676.3</u>
Total de Bienes Muebles	<u>102,964.2</u>	<u>95,498.7</u>

Depreciación Acumulada de Bienes Inmuebles y Muebles

Al 31 de diciembre de 2021 y 2020 se integran como sigue:

	<u>2021</u>	<u>2020</u>
Depreciación Acumulada de Bienes Inmuebles		
Edificio	26,510.2	24,815.1
Depreciación Acumulada de Bienes Muebles		
Equipo de Cómputo y Accesorios	13,723.0	12,496.4
Mobiliario y Equipo de Oficina	1,745.4	1,616.8
Mobiliario y Equipo Educativo y Recreativo	1,291.8	1,207.7
Equipo e Instrumental Médico y de Laboratorio	18,672.3	17,706.0
Vehículos	3,357.7	3,160.0
Maquinaria y Accesorios	1,076.6	988.3
Otros Bienes	873.0	787.9
Equipo de Foto, Cine y Grabación	<u>3,301.9</u>	<u>3,124.5</u>
Total de Depreciación	<u>70,551.9</u>	<u>65,902.7</u>
Depreciación Revaluada de Bienes Inmuebles		
Edificio	953.2	953.2
Depreciación Revaluada Bienes Muebles		
Equipo de Cómputo y Accesorios	387.5	387.5
Mobiliario y Equipo de Oficina	140.0	140.0
Mobiliario y Equipo Educativo y Recreativo	361.4	361.4
Equipo e Instrumental Médico y de Laboratorio	1,342.0	1,342.0
Vehículos	81.0	81.0
Maquinaria y Accesorios	10.2	10.2
Otros Bienes	8.5	8.5
Equipo de Foto, Cine y Grabación	<u>209.6</u>	<u>209.6</u>
Total de Depreciación Revaluada	<u>3,493.4</u>	<u>3,493.4</u>
Total	<u>74,045.3</u>	<u>69,396.1</u>

Al 31 de diciembre de 2021, la Universidad Estatal del Valle de Ecatepec, efectuó el cálculo y el registro de la depreciación de los bienes del año.

Cuentas por Pagar a Corto Plazo**Proveedores por Pagar a Corto Plazo**

Al 31 de diciembre de 2021 y 2020 se integran como sigue:

	<u>2021</u>	<u>2020</u>
Despacho del Barrio y Cía., S.C. 2012	8.8	8.8
Provisión Materiales y Suministros	<u>8.8</u>	<u>8.8</u>
Proveedores por Pagar a Corto Plazo	<u>17.6</u>	<u>17.6</u>

UNEVE

A continuación se presenta la antigüedad de saldos:

Concepto	2021	Vencimiento en días			
		0 a 90	91 a 180	181 a 365	Más de 365
Contratistas por Obras Públicas por Pagar a Corto Plazo					
Despacho del Barrio yCía., S.C. 2012	8.8	-	-	-	8.8
Provisión de Materiales y Suministros	8.8	-	-	-	8.8
Total proveedores por Pagar a Corto Plazo	17.6	-	-	-	17.6

Contratistas por Obras Públicas por Pagar a Corto Plazo

Al 31 de diciembre de 2021 y 2020 se integran como sigue:

	<u>2021</u>	<u>2020</u>
Cafetería 2012	86.1	86.1
Centro de Negocios (FAM 2011)	4.9	4.9
IMIFE Barda Perimetral 2013	53.2	53.2
Edificio Gerontología (PAD 2014)	17.8	17.8
Edificio Gerontología 2 (PAD 2015)	432.2	432.2
Gimnasio (PAD 2015)	87.0	87.0
Centro de Cómputo 3era. Etapa (FAM 2018)	66.1	433.1
Edificio Multifuncional de Laboratorios (FAM 2019)	0.7	0.7
Edificio Multifuncional 2da. Etapa (FAM 2020)	0.0	4,764.0
Edificio Multifuncional 3ra. Etapa (FAM 2021)	<u>3,325.1</u>	<u>0.0</u>
Proveedores por Pagar a Corto Plazo	<u>4,073.1</u>	<u>5,879.0</u>

A continuación se presenta la antigüedad de saldos:

Concepto	2021	Vencimiento en Días			
		0 a 90	91 a 180	181 a 365	Más de 365
<u>Proveedores por Pagar</u>					
Cafetería 2012	86.1	-	-	-	86.1
Centro de Negocios (FAM 2011)	4.9	-	-	-	4.9
IMIFE Barda Perimetral 2013	53.2	-	-	-	53.2
Edificio Gerontología (PAD 2014)	17.8	-	-	-	17.8
Edificio Gerontología 2 (PAD 2015)	432.2	-	-	-	432.2
Gimnasio (PAD 2015)	87.0	-	-	-	87.0
Centro de Cómputo (FAM 2018)	66.1	-	-	-	66.1
Edificio Multifuncional	0.7	-	-	-	0.7
Edificio Multifuncional 3ra. Etapa (FAM 2021)	<u>3,325.1</u>	<u>3,325.1</u>	-	-	-
TOTAL	<u>4,073.1</u>	<u>3,325.1</u>	-	-	<u>748.0</u>

Retenciones y Contribuciones por Pagar a Corto Plazo

Al 31 de diciembre de 2021 y 2020 se integran como sigue:

	<u>2021</u>	<u>2020</u>
Seguro de vida	10.9	8.2
Retenciones de I.S.P.T.	951.1	12.5
10% Sobre Honorarios (I.S.R.)	0.0	1.0
Retención I.V.A.	3.6	3.6
Pensión	0.0	6.7
Infonacot	0.0	1.1
2.5% Sobre la Base ISERTPS	0.0	.4
0.5% Inspección y Vigilancia	22.0	22.0
2.5% Sobre la Base ISERTPS	0.0	2.4
3% Sobre la Base ISERTPS	0.0	.5
3% Sobre la Base ISERTPS	0.0	6.0
3% Sobre la Base ISERTPS	0.0	.8
0.5% de Inspección y Vigilancia	4.4	4.4
2% Supervisión	0.0	21.4
0.2% D.E.M.I.C.I.C.	2.3	2.3
5% al millar por Inspección y Vigilancia	12.4	12.4
5% al millar por Inspección y Vigilancia	12.1	12.2
I.V.A. Por Pagar	2.2	2.2
3% Sobre la Base ISERTPS	7.3	0.0
2% Supervisión	78.1	0.0
3% Sobre la Base ISERTPS	20.6	0.0
	<u>1,127.0</u>	<u>120.1</u>

A continuación, se presenta la antigüedad de saldos:

Concepto	2021	Vencimiento en días			
		0 a 90	91 a 180	181 a 365	Más de 365
<u>Retenciones y Contribuciones por Pagar a Corto Plazo</u>					
Seguro de Vida	10.9	10.9	-	-	-
Retenciones de I.S.P.T.	951.1	951.1	-	-	-
Retención I.V.A.	3.6	-	-	-	3.6
0.5% Inspección	22.0	-	-	-	22.0
0.5% de Inspección	4.4	-	-	-	4.4
0.2% D.E.M.I.C.I.C.	2.3	-	-	-	2.3
5% al millar	12.4	-	-	-	12.4
5% al millar	12.1	-	-	-	12.1
I.V.A. Por Pagar	2.2	-	-	-	2.2
3% ISERTPS	7.3	7.3	-	-	-
2% Supervisión	78.1	78.1	-	-	-
3% ISERTPS	20.6	20.6	-	-	-
Total Retenciones y Contribuciones por Pagar a Corto Plazo	1,127.0	1,068.0	-	-	59.0

Otras Cuentas por Pagar a Corto Plazo

Al 31 de diciembre de 2021 y 2020 se integra como sigue:

	<u>2021</u>	<u>2020</u>
Eduardo Becerra Matehuala	0.4	0.4
Trirsa	0.5	0.5
Alma Xochitl Guerrero	1.0	1.0
Efren García Domínguez	1.0	1.0
Denisse Nayeli Rivas	0.4	0.4
PRODEP 2016	1.1	1.1
Curso Adultos Mayores	20.1	20.1
Caja de ahorro	0.0	1.8
María del Carmen Villegas Hernández	0.2	0.2
Alma Rosa Nieto Martínez	2.4	2.4
Seguro de separación individualizado	34.6	34.6
Sueldos por Pagar	6.6	24.7
Infonacot 2019	0.0	13.4
Santa Erika González García	0.5	0.5
Mayra Rodríguez González	14.4	14.4
Interacciones casa de bolsa, S.A. de C.V.	3.2	2.5
Secretaría de Desarrollo Social	136.1	136.1
Proyecto de Tecnologías de Información	0.0	61.6
Seminario Creación de una Empresa Desarrollo de un Plan de Negocios	237.5	237.5
PROFOCIE 2015	3.1	3.1
PIFI 2012	0.0	3.7
PROMEPE 2014	0.0	48.0
Cursos de Gerontología	23.3	23.3
Tecnología y Consultoría para la Educación	4.0	4.0
Vicente Morales Juárez	8.1	8.1
Jorge Ezequiel Panecatl Urquiza	7.7	7.7
Actividades Culturales y Deportivas	3.1	3.1
Finiquitos no Cobrados	25.2	20.8
Seminario de Radiología FLAQ	0.9	0.9
Proyecta 10 Mil y 100 Mil	107.7	107.7
Seminario TIC	41.5	41.5
Maestría en Ciencias del Deporte	93.4	555.8
Curso de Acupuntura	258.2	190.9
Festival de Banderas	18.6	18.6
Penelope Lizbeth Diaz Carranza	9.5	9.5
FAM 2020	0.0	2.1
Anibal Rodrigo Esquivel Cote	1,704.7	0.0
Valeria Guzmán Leal	541.1	0.0
Corporativo Médico Empresarial MD, S.A. de C.V.	301.9	0.0
Editorial Plaza y Valdes	100.0	0.0
Caredu Ingeniería, S.A. de C.V.	741.6	0.0
Vicente Morales Juárez	1.5	0.0
Cesar Cañas Cornejo	2.9	0.0
Alden Vallejo Vehículos	579.0	0.0
Gobierno del Estado de México.	345.4	35.2
Ahorro Voluntario	0.4	0.4
Total de Otros Pasivos a Corto Plazo	<u>5,382.8</u>	<u>1,638.6</u>

A continuación se presenta la antigüedad de saldos:

Concepto	2021	Vencimiento en Días			
		0 a 90	91 a 180	181 a 365	Más de 365
<u>Otras Cuentas por Pagar a Corto Plazo</u>					
Eduardo BecerraMatehuala	0.4	-	-	-	0.4
Trirsa	0.5	-	-	-	0.5
Alma Xochitl Guerrero	1.0	-	-	-	1.0
Efren GarcíaDomínguez	1.0	-	-	-	1.0
Denisse Nayeli Rivas	0.4	-	-	-	0.4
PRODEP 2016	1.1	-	-	-	1.1
Curso Adultos Mayores	20.1	-	-	-	20.1
María del Carmen Villegas Hernández	.2	-	-	-	.2
Alma Rosa NietoMartínez	2.4	-	-	-	2.4
Seguro de Separación Individualizado	34.6	34.6	-	-	-
Sueldos por Pagar Santa Erika GonzálezGarcía	6.6	6.6	-	-	-
	.5	-	-	-	.5
Mayra Rodríguez González	14.4	-	-	-	14.4
Interacciones casa de bolsa, S.A. de C.V.	3.2	3.2	-	-	-
Secretaría de Desarrollo Social	136.1	-	-	-	136.1
Seminario Creación de una Empresa Desarrollo de un Plan de Negocios	237.5	-	-	-	237.5
PROFOCIE 2015	3.1	-	-	-	3.1
Curso de Gerontología	23.3	-	-	-	23.3
Tecnología y consultoría para la educación	4.0	-	-	-	4.0
Vicente Morales Juárez	8.1	-	-	-	8.1
Jorge Ezequiel Panecatl Urquiza	7.7	-	-	-	7.7
Actividades Culturales y Deportivas	3.1	-	-	-	3.1
Finiquitos no Cobrados	25.2	4.4	-	-	20.8
Seminario de Radiología FLAQ	.9	-	-	-	.9
Proyecta 10 mil y 100mil	107.7	-	-	-	107.7
Seminario TIC	41.5	-	-	-	41.5
Maestría en Cienciasdel Deporte	93.4	93.4	-	-	-

UNEVE

Concepto	2021	Vencimiento en Días			
		0 a 90	91 a 180	181 a 365	Más de 365
Curso de Acupuntura	258.2	258.2	-	-	-
Festival de Banderas	18.6	-	-	-	18.6
Penelope Lizbeth Diaz Carranza	9.5	-	-	-	9.5
Anibal Rodrigo EsquivelCote	1,704.7	1,704.7	-	-	-
Valeria Guzmán Leal	541.1	541.1	-	-	-
Corporativo Médico	301.9	301.9	-	-	-
Empresarial MD, S.A.de C.V.					
Editorial Plaza y Valdes	100.0	100.0	-	-	-
Caredu Ingenieria, S.A.de C.V.	741.6	741.6	-	-	-
Vicente Morales Juárez	1.5	1.5	-	-	-
Cesar Cañas Cornejo	2.9	2.9	-	-	-
Alden Vallejo Vehículos	579.0	579.0	-	-	-
Gobierno del Estado de México.	345.4	345.4	-	-	-
Ahorro Voluntario	0.4	-	-	-	-
TOTAL	5,382.8	4,718.5	-	-	664.3

	<u>2021</u>	<u>2020</u>
Total de Pasivo Circulante	10,600.5	7,655.3

2. ESTADO DE ACTIVIDADES

Ingresos y Otros Beneficios

Participaciones, Aportaciones, Convenios Incentivos Derivados de la Colaboración Fiscal, Fondos Distintos de Aportaciones, Transferencias, Asignaciones, Subsidios y Subvenciones y Pensiones y Jubilaciones

Al 31 de diciembre de 2021 y 2020 se integran como sigue:

	<u>2021</u>	<u>2020</u>
Subsidios estatales		
Subsidio Estatal	<u>73,366.8</u>	<u>76,729.6</u>
Total Ingresos Estatales	<u>73,366.8</u>	<u>76,729.6</u>
	<u>2021</u>	<u>2020</u>
Subsidios federales		
Subsidio Federal	44,330.3	43,009.0
FAM 2019	0.0	4,950.8
Subsidio Federal 2019	0.0	2,524.4
FAM 2020	0.0	4,766.2
PROFEXCE 2020	0.0	395.3
PRODEP 2020	0.0	50.0
FAM 2021	11,492.1	0.0
Regreso Seguro	<u>620.3</u>	<u>0.0</u>
Total Subsidios Federales	<u>56,442.7</u>	<u>55,695.7</u>

**Total de Participaciones, Aportaciones, Transferencias,
Asignaciones, Subsidios y Otras Ayudas**

129.809.5

132.425.3

Otros Ingresos y Beneficios

Al 31 de diciembre de 2021 y 2020 se integran como sigue:

	2021	2020
Ingresos Financieros	255.5	81.8
Otros Ingresos y Beneficios Varios	<u>123.1</u>	<u>36.4</u>
Subtotal	<u>378.6</u>	<u>118.2</u>
Total de Ingresos y Otros Beneficios	<u>130,188.1</u>	<u>132,543.5</u>

GASTOS Y OTRAS PÉRDIDAS

Gastos de Funcionamiento

Al 31 de diciembre de 2021 y 2020 se integran como sigue:

	<u>2021</u>	<u>2020</u>
Servicios Personales		
1100 Remuneraciones al personal de carácter personal	43,114.8	41,072.2
1200 Remuneraciones al Personal de carácter Transitorio	0.0	0.0
1300 Remuneraciones Adicionales y especiales	16,177.4	16,442.3
1400 Seguridad Social	9,977.9	9,496.7
1500 Otras Prestaciones Sociales y económicas	3,969.7	4,694.1
1700 Pago de Estímulos a Servidores Públicos	<u>0.0</u>	<u>622.0</u>
	<u>73,239.8</u>	<u>72,327.3</u>
Materiales y Suministros		
2100 Materiales de administración, emisión de documentos	1,825.0	5,052.8
2200 Alimentos y Utensilios	11.0	5.4
2300 Materias Primas y Materiales de Producción y Comercialización	2.3	0.0
2400 Materiales y artículos de construcción y de reparación	4,914.6	2,052.6
2500 Productos Químicos, Farmacéuticos y de Laboratorio	3,379.1	5,736.1
2600 Combustibles, Lubricantes y aditivos	633.9	639.8
2700 Vestuario, blancos, prendas de protección	549.3	586.1
2900 Herramientas, refacciones y accesorios menores	<u>1,120.0</u>	<u>440.3</u>
	<u>12,435.2</u>	<u>14,513.2</u>

UNEVE

	<u>2021</u>	<u>2020</u>
Servicios Generales		
3100 Servicios Básicos.	1,589.3	1,678.2
3200 Servicios de Arrendamiento	7.3	0.0
3300 Servicios Profesionales	11,655.2	13,218.5
3400 Servicios Bancarios, Financieros y comerciales.	742.9	1,055.1
3500 Servicios de instalación, reparación, mantenimiento.	12,010.9	10,573.8
3600 Servicios de comunicación social y publicidad.	69.4	180.2
3700 Servicios de traslado y viáticos.	303.5	211.6
3800 Servicios Oficiales.	72.4	19.2
3900 Otros Servicios Generales.	<u>2,128.1</u>	<u>2,644.4</u>
	<u>28,579.0</u>	<u>29,581.0</u>
Total, de Gastos de Funcionamiento	<u>114,254.0</u>	<u>116,421.5</u>

Otros Gastos y Pérdidas Extraordinarias

Estimaciones, Depreciaciones, Deterioros, Obsolescencia y Amortizaciones

Al 31 de diciembre de 2021 y 2020 se integran como sigue:

	<u>2021</u>	<u>2020</u>
Depreciación	4,649.1	4,649.1
Otros	<u>176.3</u>	<u>0.0</u>
	<u>4,825.4</u>	<u>4,649.1</u>

Bienes Muebles e Intangibles

Al 31 de diciembre de 2021 y 2020 se integran como sigue:

	<u>2021</u>	<u>2020</u>
Muebles y Enseres	176.7	1,417.3
Bienes Informáticos	6.7	253.0
Equipos y Aparatos Audiovisuales	0.0	8.3
Equipo Médico y de Laboratorio	7.5	23.9
Vehículos y equipo de transporte	0.0	8.4
Herramientas maquinaria herramienta y equipo	4.9	0.0
Maquinaria y equipo diverso	6.0	0.0
Licencias Informáticas e Intelectuales	75.9	82.6
Concesiones	162.0	0.0
Software	<u>107.7</u>	<u>82.7</u>
	<u>547.4</u>	<u>1,876.2</u>

3. ESTADO DE VARIACIÓN EN LA HACIENDA PÚBLICA Aportaciones

Al 31 de diciembre de 2021 y 2020 se integran por las siguientes aportaciones:

	<u>2021</u>	<u>2020</u>
Terreno	36,586.7	36,586.7
Edificio	18,375.2	18,375.2
Donaciones	<u>758.8</u>	<u>758.8</u>
	<u>55,720.7</u>	<u>55,720.7</u>

	<u>2021</u>	<u>2020</u>
Resultados del Ejercicio (Ahorro / Desahorro)	10,561.3	9,596.7
Resultados de Ejercicios Anteriores	223,580.5	215,014.1
Revalúos	<u>7,102.7</u>	<u>7,102.7</u>
	<u>296,965.2</u>	<u>287,434.2</u>

4. ESTADO DE FLUJOS DE EFECTIVO

Efectivo y Equivalente

Al 31 de diciembre de 2021 y 2020 el análisis de los saldos iniciales y finales en la última parte de los Estados de Flujos de Efectivo de la cuenta de efectivo y equivalentes se integra como sigue:

Concepto	2021	2020
Efectivo en Bancos – Tesorería	<u>8,281.4</u>	<u>5,269.2</u>
Total de efectivo y Equivalentes	<u>8,281.4</u>	<u>5,269.2</u>

CONCILIACIÓN DE LOS FLUJOS DE EFECTIVO NETOS DE LAS ACTIVIDADES DE OPERACIÓN Y LA CUENTA DE AHORRO/DESAHORRO ANTES DE RUBROS EXTRAORDINARIOS

Integración de Flujo de Efectivo	2021	2020
Flujos Netos de Efectivo por Actividades de Operación	10,561.3	9,596.7
Flujos Netos de Efectivo por Actividades de Inversión	-9,464.0	-1,991.3
Flujos Netos de Efectivo por Actividades de Financiamiento	1,914.0	-5,753.3
Incremento/Disminución Neta en el Efectivo y Equivalente al Efectivo	3,012.2	1,852.1
Efectivo y Equivalentes al Efectivo al Inicio del Ejercicio	5,269.2	3,417.1
Efectivo y Equivalentes al Efectivo al Final del Ejercicio	8,281.4	5,269.2

5. CONCILIACIÓN ENTRE LOS INGRESOS PRESUPUESTARIOS Y CONTABLES, ASÍ COMO ENTRE LOS EGRESOS PRESUPUESTARIOS Y LOS GASTOS CONTABLES

Universidad Estatal del Valle de Ecatepec Conciliación entre los Ingresos Presupuestarios y Contables Correspondiente del 1 de Enero al 31 de Diciembre de 2021 (Miles de Pesos)	
1. Ingresos Presupuestarios	139,483.3
2. Más Ingresos Contables no Presupuestarios	0.0
Ingresos Financieros	
Incremento por Variación de Inventarios	
Disminución del Exceso de Estimaciones por Pérdida o Deterioro u Obsolescencia	
Disminución del Exceso de Provisiones	
Otros Ingresos y Beneficios Varios	
Otros Ingresos Contables no Presupuestarios	
3. Menos Ingresos Presupuestarios no Contables	9,295.2
Aprovechamientos Patrimoniales	
Ingresos Derivados de Financiamientos	8,792.9
Otros Ingresos Presupuestarios no Contables	502.3
4. Ingresos Contables (4 = 1 + 2 - 3)	130,188.1

Universidad Estatal del Valle de Ecatepec Conciliación entre los Egresos Presupuestarios y los Gastos Contables Correspondiente del 1 de Enero al 31 de Diciembre de 2021 (Miles de Pesos)	
1.- Total de Egresos Presupuestarios	135,969.9
2.- Menos Egresos Presupuestarios no Contables	21,168.5
Materias Primas y Materiales de Producción y Comercialización	
Materiales y Suministros	
Mobiliario y Equipo de Administración	1,927.3
Mobiliario y Equipo Educativo y Recreativo	
Equipo e Instrumental Médico y de Laboratorio	1,174.7
Vehículos y Equipo de Transporte	599.0
Equipo de Defensa y Seguridad	
Maquinaria, Otros Equipos y Herramientas	127.7
Activos Biológicos	
Bienes Inmuebles	
Activos Intangibles	
Obra Pública en Bienes de Dominio Público	
Obra Pública en Bienes Propios	11,492.1
Acciones y Participaciones de Capital	
Compra de Títulos y Valores	
Concesión de Préstamos	
Inversiones en Fideicomisos, Mandatos y Otros Análogos	
Provisiones para Contingencias y Otras Erogaciones Especiales	
Amortización de la Deuda Pública	
Adeudos de Ejercicios Fiscales Anteriores (ADEFAS)	5,847.7
Otros Egresos Presupuestales no Contables	
3. Más Gastos Contables no Presupuestales	4,825.4
Estimaciones, Depreciaciones, Deterioros, Obsolescencia y Amortizaciones	4,649.1
Provisiones	
Disminución de Inventarios	
Aumento por Insuficiencia de Estimaciones por Pérdida o Deterioro u Obsolescencia	
Aumento por Insuficiencia de Provisiones	
Otros Gastos	176.3
Otros Gastos Contables no Presupuestales	
4. Total de Gasto Contable (4 = 1 - 2 + 3)	119,626.8

NOTAS DE MEMORIA (CUENTAS DE ORDEN)

La Universidad Estatal del Valle de Ecatepec utiliza cuentas de orden para registrar movimientos de valores que no afecten o modifiquen el balance, sin embargo, su incorporación en libros es necesaria con fines de recordatorio contable, de control y en general sobre aspectos administrativos, o bien, para considerar sus derechos o responsabilidades contingentes que puedan o no, presentarse en el futuro.

Control Contable

De acuerdo con el Manual Único de Contabilidad Gubernamental para las Dependencias y Entidades Públicas del Gobierno y Municipios del Estado de México, la Universidad Estatal del Valle de Ecatepec para efectos del control contable, registra cuentas de orden los siguientes conceptos:

Almacén

Al 31 de diciembre de 2021 y 2020 se integra como sigue:

Universidad Estatal del Valle de Ecatepec		
CUENTAS DE ORDEN CONTABLES		
(Miles de Pesos)		
	<u>2021</u>	<u>2020</u>
CUENTAS DEUDORAS		
Almacén	2,281.9	2,281.9
	<u>2,281.9</u>	<u>2,281.9</u>
CUENTAS ACREEDORAS		
Artículos Disponibles por el Almacén	2,281.9	2,281.9
	<u>2,281.9</u>	<u>2,281.9</u>

Control Presupuestal

De acuerdo con el Manual Único de Contabilidad Gubernamental para las Dependencias y Entidades Públicas del Gobierno y Municipios del Estado de México, la Universidad Estatal del Valle de Ecatepec para efectos del control presupuestal, registra cuentas de orden los siguientes conceptos:

Universidad Estatal del Valle de Ecatepec		
CUENTAS DE ORDEN PRESUPUESTALES		
(Miles de Pesos)		
	<u>2021</u>	<u>2020</u>
CUENTAS DEUDORAS		
Ley de Ingresos Estimada	147,133.1	144,815.5
Presupuesto de Egresos por Ejercer de Gastos de Funcionamiento	10,589.2	3,157.4
Presupuesto de Egresos Devengado de Gasto de Funcionamiento	309.1	0.0
Presupuesto de Egresos Pagado de Gastos de Funcionamiento	113,945.0	116,421.5
Presupuesto de Egresos por Ejercer de Bienes Muebles, Inmuebles e Intangibles	574.1	5,558.6
Presupuesto de Egresos Devengado de Bienes Muebles, Inmuebles e Intangibles	3,146.5	0.0
Presupuesto de Egresos Pagado de Bienes Muebles, Inmuebles e Intangibles	1,229.5	3,768.0
Presupuesto de Egresos Devengado de Inversión Pública	4,066.7	4,766.1
Presupuesto de Egresos Pagado de Inversión Pública	7,425.4	0.0
Presupuesto de Egresos Pagado de Intereses, Comisiones y Otros Gastos de la Deuda Pública	5,847.7	11,143.8
	<u>294,266.3</u>	<u>289,630.9</u>
CUENTAS ACREEDORAS		
Ley de Ingresos por Ejecutar	7,649.8	6,881.4
Ley de Ingresos Recaudado	139,483.3	137,934.1
Presupuesto de Egresos Aprobado de Gastos de Funcionamiento	124,843.2	119,578.9
Presupuesto de Egresos Aprobado de Intereses, Comisiones y Otros Gastos de la Deuda Pública	5,847.7	11,143.8
Presupuesto de Egresos Aprobado de Inversión Pública	11,492.1	4,766.1
Presupuesto de Egresos Aprobado de Bienes Muebles, Inmuebles e Intangibles	4,950.2	9,326.6
	<u>294,266.3</u>	<u>289,630.9</u>

NOTAS DE GESTIÓN ADMINISTRATIVA

1. INTRODUCCIÓN

Los Estados Financieros de la Universidad, proveen de información financiera a los principales usuarios de la misma, al Congreso y a los ciudadanos.

El objetivo del presente documento es la revelación del contexto y de los aspectos económicos-financieros más relevantes que influyeron en las decisiones del período, y que fueron considerados en la elaboración de los estados financieros para la mayor comprensión de los mismos y sus particularidades.

De esta manera, se informa y explica la respuesta de la Universidad a las condiciones relacionadas con la información financiera de cada período de gestión; además, de exponer aquellas políticas que podrían afectar la toma de decisiones en períodos posteriores.

2. PANORAMA ECONÓMICO Y FINANCIERO

La Universidad para la realización de sus actividades sustantivas durante 2021 y 2020 y de acuerdo con el Convenio de Coordinación para la Creación, Operación y Apoyo Financiero del Organismo cuenta principalmente con tres fuentes de financiamiento: los subsidios estatales, los subsidios federales y los ingresos propios de su gestión. Adicionalmente y conforme a la realización de proyectos específicos la Universidad recibe aportaciones tanto del gobierno federal como del Gobierno estatal para mejorar la calidad docente, aumentar la oferta educativa y escolar.

3. AUTORIZACIÓN E HISTORIA

a). Fecha de Creación del Ente

La Universidad Estatal del Valle de Ecatepec (la Universidad) es un Organismo Público Descentralizado de carácter Estatal, con personalidad jurídica y patrimonio propios, de conformidad con el decreto publicado el 11 de enero de 2001, en el periódico oficial del Gobierno del Estado de México.

b). Principales Cambios en su Estructura

La actual estructura orgánica de la Universidad fue aprobada el 17 de noviembre del 2010 y desde esa fecha no ha sufrido modificaciones y está autorizada por la Dirección General de Innovación de la Subsecretaría de Administración de la Secretaría de Finanzas y está conformada por la Junta Directiva, el Patronato, la Rectoría, la Secretaría Académica.

4. ORGANIZACIÓN Y OBJETO SOCIAL

Objeto Social

- I. Impartir educación superior con validez oficial para formar íntegramente profesionales competentes con un amplio sentido ético, humanístico y nacionalista, con un elevado compromiso social, y aptos para generar y aplicar creativamente conocimientos en la solución de problemas;
- II. Organizar y realizar actividades de investigación en las áreas en las que ofrezca educación, atendiendo fundamentalmente los problemas estatales, regionales y nacionales, en relación con las necesidades del desarrollo socioeconómico de la Entidad;

- III. Formar individuos con actitud científica, creativos, con espíritu emprendedor, innovador, orientados a logros y a la superación personal permanente, solidarios, sensibles a las realidades humanas, integrados efectivamente, y comprometidos con el progreso del ser humano, del estado y del país; y
- IV. Promover la cultura regional, estatal, nacional y universal.

La Universidad imparte las siguientes licenciaturas:

- Quiropráctica
- Acupuntura Médica y Rehabilitación Integral
- Gerontología
- Comunicación Multimedia
- Humanidades - Empresa

Ejercicio Fiscal

El presente documento presenta la información financiera del 1º de enero de 2021 al 31 de diciembre de 2021.

Régimen Jurídico

La Universidad es un Organismo Público Descentralizado con personalidad jurídica y patrimonio propios.

Lineamientos y Normatividad Contable, Presupuestal, Fiscal y Legal

Entre las principales disposiciones se deben considerar las siguientes:

- Constitución Política de los Estados Unidos Mexicanos
- Manual de Contabilidad Gubernamental (MCG) emitido por el CONAC
- Presupuesto de Egresos de la Federación.
- Presupuesto de Egresos del Gobierno del Estado de México.
- Ley del Impuesto sobre la Renta y su Reglamento.
- Ley del Impuesto al Valor Agregado y su Reglamento.
- Ley de Contratación Pública del Estado de México y Municipios y su Reglamento.
- Ley de Adquisiciones, Arrendamientos y Servicios del Sector Público y su Reglamento.
- Código Fiscal de la Federación y su Reglamento.
- Código Financiero del Estado de México y Municipios.
- Manual Único de Contabilidad Gubernamental para las Dependencias y Entidades Públicas del Gobierno y Municipios del Estado de México
- Manual de Normas y políticas para el Gasto Público del Estado de México.

- Acuerdo por el que se establecen las Políticas, Bases y Lineamientos, en materia de adquisiciones, enajenaciones, arrendamientos y servicios de las dependencias, organismos auxiliares y tribunales administrativos del Poder Ejecutivo del Estado de México.

Contribuciones Fiscales que está Obligado a Pagar o a Retener y Enterar

Impuestos sobre la Renta e Impuesto al Valor Agregado

La Universidad no es contribuyente del impuesto sobre la renta, ni del impuesto al valor agregado.

Retenciones del Impuesto sobre la Renta por la Prestación de Servicios

La Universidad en su carácter de patrón está obligado a retener y enterar el ISR derivado del pago de sueldos y en general por prestación de un servicio personal subordinado.

Adicionalmente está obligado a retener y enterar el ISR por el pago a personas físicas por la prestación de servicios personales independientes.

Contribuciones de Seguridad Social

La Universidad está obligado a pagar quincenalmente las cuotas retenidas a los empleados y aportaciones que están a su cargo al Instituto de Seguridad Social del Estado de México y Municipios.

También está obligada pagar quincenalmente las cuotas retenidas a los empleados y aportaciones que están a cargo del Organismo del Seguro de Separación Individualizado ante la Institución con la que se haya contratado dicho seguro.

Adicionalmente la Universidad está obligado a pagar quincenalmente las aportaciones al Fondo de Retiro para los Servidores Públicos de los Organismos Auxiliares del Estado de México.

Impuestos Estatales

Conforme a las disposiciones establecidas en el Código Financiero del Estado de México y Municipios, la Universidad está exento del pago del impuesto predial y está obligado a pagar los impuestos sobre erogaciones por remuneraciones al trabajo personal y sobre tenencia o uso de vehículos automotores.

Retenciones de Obra Pública

Conforme a la Ley de Obras Públicas y los respectivos contratos de obra, la Universidad está obligada a enterar según corresponda, las retenciones efectuadas a los contratistas por concepto del 0.2 por ciento para la Delegación del Estado de México del Instituto de Capacitación de la Industria de la Construcción, A.C., del 2 por ciento por los servicios de supervisión y de 0.5 por ciento para la Delegación del Estado de México de la Cámara Mexicana de la Industria de la Construcción.

Estructura Organizacional Básica

Para dar cumplimiento con los objetivos para el cual fue creada, la Universidad cuenta con la siguiente estructura orgánica.



SECRETARÍA DE FINANZAS
SUBSECRETARÍA DE ADMINISTRACIÓN
DIRECCIÓN GENERAL DE INNOVACIÓN



UNIVERSIDAD ESTATAL DEL VALLE DE ECATEPEC

ORGANIGRAMA

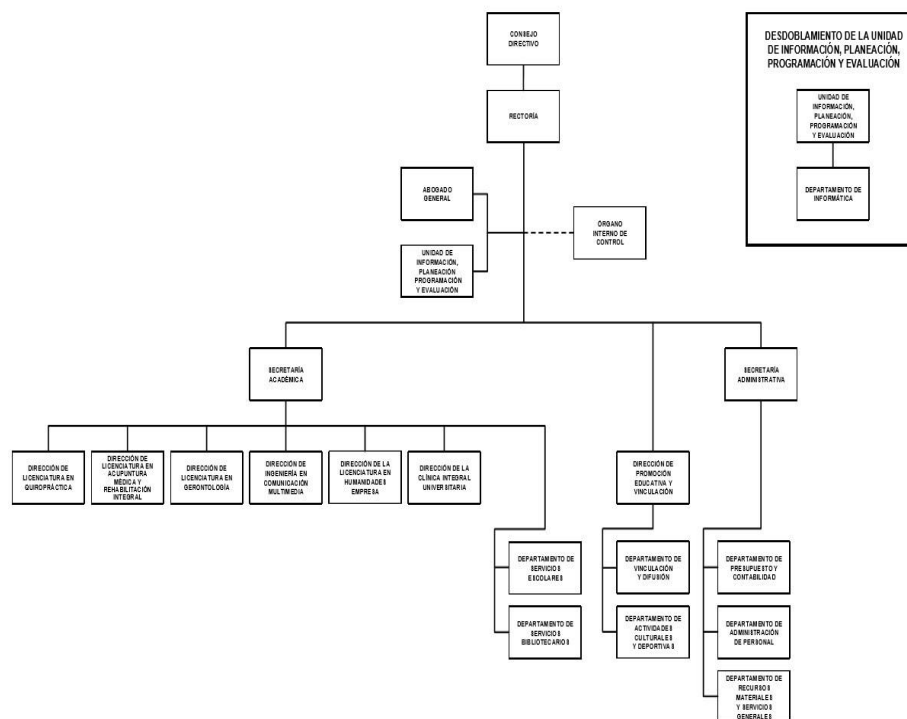

CON FUNDAMENTO EN EL ARTÍCULO 7 FRACCIÓN XXIV DEL REGLAMENTO INTERIOR DE LA SECRETARÍA DE FINANZAS, SE APRUEBA LA PRESENTE ESTRUCTURA DE ORGANIZACIÓN, LA CUAL HA QUEDADO REGISTRADA Y REGULARIZADA EN LA DIRECCIÓN GENERAL DE INNOVACIÓN.

1. Consejo Directivo
2. Rectoría
3. Contraloría Interna
 - 3.1. Abogado General
 - 3.2. Unidad de Información, Planeación, Programación y Evaluación
4. Secretaría Académica
 - 4.1. Direcciones de las diversas licenciaturas y de la Clínica Integral Universitaria
 - 4.2. Departamento de servicios escolares
 - 4.3. Departamento de servicio bibliotecarios
5. Secretaría Administrativa
 - 5.1. Departamento de presupuesto y contabilidad
 - 5.2. Departamento de administración de personal
 - 5.3. Departamento de Recursos Materiales y Servicios Generales
6. Dirección de promoción educativa y vinculación
 - 6.1. Departamento de vinculación y difusión
 - 6.2. Departamento de actividades culturales y deportivas

Fideicomisos, Mandatos y Análogos de los Cuales es Fideicomitente o Fideicomisario.

La Universidad no participa en ningún fideicomiso, ni mandato.

5. BASES DE PREPARACIÓN DE LOS ESTADOS FINANCIEROS.

Los estados financieros han sido preparados por la administración del Organismo de conformidad con las disposiciones en materia de información financiera establecidas en la Ley General de Contabilidad Gubernamental y en las bases y criterios contables establecidos en el Manual Único de Contabilidad Gubernamental para las Dependencias y Entidades Públicas del Gobierno y Municipios del Estado de México. Los cuales fueron preparados para ser integrados en el reporte de la Cuenta de la Hacienda Pública Estatal y están presentados en los formatos que para tal efecto fueron establecidos y adecuados por la Secretaría de Finanzas del Gobierno del Estado de México.

Cambios en la Contabilidad Gubernamental

El 1° de enero de 2009 entró en vigor la Ley General de Contabilidad Gubernamental, la cual establece los criterios generales que rigen en la contabilidad gubernamental y en la emisión de la información financiera de los entes públicos, con la finalidad de lograr su adecuada armonización.

Dicha ley es de observancia obligatoria para los poderes Ejecutivo, Legislativo y Judicial de la Federación, los Estados y el Distrito Federal, los Ayuntamientos de los Municipios, los Órganos Político-Administrativos de las demarcaciones territoriales del Distrito Federal, las Entidades de la Administración Pública Paraestatal, ya sean federales, estatales o municipales y los Órganos Autónomos federales y estatales.

El Consejo Nacional de Armonización Contable es el órgano responsable de emitir las normas contables y los lineamientos para la generación de información financiera que deben ser implementados y que aplican a los entes públicos, para lo cual, en su caso, deben efectuar las modificaciones, adiciones o reformas a su marco jurídico mediante la modificación o expedición de leyes y disposiciones administrativas de carácter local.

Los estados financieros y estas notas han sido preparados considerando lo establecido en el Acuerdo por el que se reforma el Capítulo VII "De los estados e informes contables, presupuestarios, programáticos y de los indicadores de postura fiscal" del Manual de Contabilidad Gubernamental publicado en el Diario Oficial de la Federación y en la Gaceta de Gobierno del Estado de México el 6 y 13 de octubre de 2014, respectivamente.

6. POLÍTICAS DE CONTABILIDAD SIGNIFICATIVAS

a). Bases de Preparación de los Estados Financieros

Los estados financieros se elaboran de acuerdo con la Ley General de Contabilidad Gubernamental, con los Postulados Básicos de Contabilidad Gubernamental, con las Normas de Carácter General, Políticas de Registro del Estado de México contenidos en el Manual Único de Contabilidad Gubernamental para las Dependencias y Entidades Públicas del Gobierno y Municipios del Estado de México (GEM), que son los instrumentos normativos básicos que indican la aplicación del catálogo de cuentas, su estructura, su instructivo, la guía contabilizadora, los criterios y lineamientos para el registro de sus operaciones.

b). Reconocimiento de los Efectos de la Inflación en los Estados Financieros

La Universidad se apega a los lineamientos que deben utilizar las entidades del sector auxiliar del Gobierno del Estado de México, establecidos en la fracción IV Efectos de la inflación del Manual Único de Contabilidad Gubernamental para las Dependencias y Entidades Públicas del Gobierno y Municipios del Estado de México y con la Norma de Información Financiera NIF B-10 Efectos de la Inflación.

Hasta el 31 de diciembre de 2007, la Universidad para reconocer los efectos de la inflación en los estados financieros utilizó el método de ajuste por cambios en el nivel de precios mediante la aplicación de factores derivados del Índice Nacional de Precios al Consumidor (INPC) publicado por el Banco de México. Los bienes muebles, las depreciaciones acumuladas y las del ejercicio, fueron los rubros de los estados financieros que se actualizaron y, el efecto resultante, generó un incremento simultáneo en el valor de dichos bienes, en el superávit por revaluación y en los gastos.

A partir de 2008, conforme a los lineamientos mencionados, la Universidad dejó de reconocer los efectos de la inflación debido a que éstos no son relevantes, es decir que la inflación acumulada durante los últimos tres ejercicios no fue igual o superior al 26%. No obstante, lo anterior, la Universidad mantiene en los estados financieros los efectos de la inflación reconocidos hasta el 31 de diciembre de 2007.

c). Inversiones en Instituciones Financieras

Las inversiones están representadas por valores realizables, los que se expresan al costo de adquisición, más los intereses devengados que no exceden a su valor de mercado.

d). Cuentas por Cobrar a Corto Plazo

Los subsidios estatales y federales pendientes de cobrar se registran de acuerdo al Diario Oficial de la Federación del día 20 de diciembre de 2016, que establece que el ingreso devengado y el recaudado se registrarán al mismo tiempo en el momento en que se reciba el depósito correspondiente.

e). Deudores Diversos a Corto Plazo

Se registran a su valor nominal en el momento en que se reconoce el derecho de cobro por concepto de gastos por comprobar y otros conceptos recuperables.

f). Bienes en Tránsito

Los bienes adquiridos y que no han sido recibidos, así como los que se encuentran en proceso de adquisición se registran a su valor nominal y una vez recibidos son traspasados a las cuentas de activo o de gastos que correspondan.

g). Bienes Inmuebles

El terreno está registrado de acuerdo al valor asentado en la escritura pública mediante el cual fue donado por el Gobierno del Estado de México.

Los edificios se registran al costo de construcción, o valor de donación asentado en los documentos respectivos.

Las construcciones en proceso se registran al costo histórico cuando se inicia el proceso adquisitivo o bien se formaliza la operación, independientemente de la forma o documentación que la soporte y están respaldadas con el costo histórico de las estimaciones pagadas a los contratistas e incluyen el costo de la elaboración de los proyectos, la propia construcción y la supervisión, así como los gastos y costos relacionados con la misma generados desde la planeación hasta su conclusión. Una vez terminada la obra, el valor de la construcción se transfiere a los bienes inmuebles.

h). Bienes Muebles

El mobiliario y el equipo, se registran al costo de adquisición, hasta el 31 de diciembre de 2007 se actualizaron mediante la aplicación de factores derivados del INPC.

La Universidad sigue la práctica de registrar como parte de los bienes muebles, los bienes que tienen un costo unitario igual o mayor a treinta y cinco veces el salario mínimo general del Distrito Federal. Aquellos bienes cuyo costo unitario es menor al límite mencionado los registra como gasto.

i). Depreciación

La depreciación se calcula a partir del mes siguiente de la adquisición de los bienes, conforme al método de línea recta con base en la vida útil de los mismos y se determina sobre el valor actualizado de los bienes aplicando las siguientes tasas anuales:

j). Cuentas por Pagar y Otras Cuentas por Pagar a Corto Plazo

Las cuentas por pagar a favor de los proveedores de bienes, servicios y obras se registran a su valor nominal y reconocen la obligación de pagar los servicios, la adquisición de bienes y obras conforme se devengan, es decir cuando se reciben los bienes o servicios.

k). Obligaciones Laborales al Retiro

Las obligaciones laborales al retiro relacionadas con la prima de antigüedad, las indemnizaciones y compensaciones que se tengan que pagar a los empleados que dejen de prestar sus servicios bajo ciertas circunstancias, incluso por despidos injustificados resueltos por los tribunales correspondientes, se reconocen contablemente en el ejercicio en que se pagan y se afecta el presupuesto de egresos respectivo.

l). Ingresos por Convenio

Los ingresos propios provenientes principalmente de servicios que presta la clínica por consultas, placas, rehabilitación, carnets; así como por pagos efectuados por los alumnos por concepto de cuotas por inscripción, por trámites de titulación, educación continua, estudios de posgrado, expedición de documentos, se reconocen cuando efectivamente son cobrados.

m). Ingresos por Subsidios Estatales

Se registran al valor histórico sobre la base de lo devengado conforme al calendario presupuestal establecido y a la expedición de los contra-recibos correspondientes, hasta la recepción de los recursos en las cuentas bancarias.

n). Ingresos por Subsidios Federales

Se registran a su valor nominal sobre la base de lo devengado conforme al calendario presupuestal establecido y a la expedición de los recibos correspondientes, hasta la recepción de los recursos en las cuentas bancarias.

ñ). Ingresos Financieros

Los intereses ganados producto de los excedentes de efectivo que el Banco mantiene en inversiones en valores de inmediata realización se reconocen conforme se devengan.

o). Gastos y Otras Pérdidas

Se registran a su valor nominal y se reconocen conforme los bienes o servicios se reciben o se devengan, independientemente de la fecha en que se paguen.

p). Impuesto al Valor Agregado

El impuesto al valor agregado pagado a los proveedores se registra formando parte del valor de los bienes y servicios afectando los bienes que conforman los bienes inmuebles y muebles, las construcciones en proceso o los gastos.

7. POSICIÓN EN LA MONEDA EXTRANJERA Y PROTECCIÓN POR RIESGO CAMBIARIO

La Universidad al mes de diciembre de 2021 no llevo a cabo operaciones en moneda extranjera, por lo tanto, no estuvo obligado a obtener protección de riesgos por variaciones en el tipo de cambio.

8. REPORTE ANALÍTICO DEL ACTIVO

- a) La vida útil o porcentajes de depreciación se utilizan de acuerdo al Manual Único de Contabilidad Gubernamental.
- b) Al mes de diciembre de 2021, no existieron cambios en los porcentajes de depreciación o valor residual de los activos.
- c) La Universidad no capitalizó gastos en el ejercicio, tanto financieros como de investigación.
- d) La Universidad no realizó operaciones en moneda extranjera por lo que no presentó riesgos por tipo de cambio.
- e) La Universidad al mes de diciembre de 2021 no activó bienes construidos por la entidad.
- f) La Universidad no tiene contratos que representen riesgos de carácter significativo que afecten el activo, tales como bienes en garantía, embargos, litigios, títulos de inversiones entregados en garantías, baja significativa del valor de inversiones financieras, etc.
- g) La Universidad no realizó desmantelamiento de activos, ni efectuó procedimientos que tuvieran implicaciones y efectos contables.
- h) La Universidad realiza periódicamente el análisis de la administración de sus activos, con el objeto de que se utilicen de la manera más efectiva.

9. FIDEICOMISOS, MANDATOS Y ANÁLOGOS.

La Universidad no participa en Fideicomisos, mandatos o contratos análogos.

10. REPORTE DE RECAUDACIÓN.**a) Análisis del Comportamiento de la Recaudación**

A continuación, se presenta un cuadro que indica el comportamiento que durante el ejercicio 2021 tuvo la recaudación:

	2021
Subsidio Estatal (Gasto Corriente)	53,011.8
Subsidio Federal	44,950.6
FAM	11,492.1
Ingresos por Venta de Bienes y Servicios	20,355.0
Ingresos Financieros	255.5
Otros Ingresos y Beneficios Varios	123.1
Total	130,188.1

b). Proyección de la Recaudación e Ingresos a Mediano Plazo.

La Universidad Estatal del Valle de Ecatepec, se crea mediante Decreto publicado en la Gaceta del Gobierno del Estado de México el 11 de enero de 2001, como un Organismo público descentralizado, con personalidad jurídica y patrimonio propios, en cumplimiento al Convenio de Coordinación celebrado entre la Secretaría de Educación Pública y el Gobierno del Estado de México.

En el Decreto que crea la Universidad Estatal del Valle de Ecatepec se establece, que “el patrimonio la Universidad estará constituido por: las utilidades, intereses, dividendos, rendimientos, y en general los bienes, derechos y demás ingresos que adquiera por cualquier título legal.” Esta disposición implica el diseño de un instrumento normativo, donde se definan claramente las acciones conducentes para la recaudación e ingreso a mediano plazo, así como la aplicación de los ingresos propios que la Universidad obtenga, a través de sus servicios.

Adicional a los Ingresos Propios el Presupuesto Institucional se suman los subsidios federal y estatal incluidas bolsas adicionales de recursos extraordinarios, por lo que se debe regular la recaudación, control, registro y aplicación de los recursos adicionales al subsidio ordinario y extraordinario que se genere o reciba, sin menoscabo de la normatividad que habrá de regir el manejo eficiente y transparente de los ingresos propios, por lo que invariablemente se someten a consideración del H. Consejo Directivo todos aquellos acuerdos que tengan que ver con ingresos y su manejo.

Para el próximo lustro y de acuerdo con el crecimiento armónico de la Universidad, se espera que los ingresos propios se vean fortalecidos por el incremento de la Matrícula particularmente por el crecimiento de su Oferta Educativa con 1 nuevo Posgrado, así como de un ambicioso esquema de Educación Continua que contempla entre otras muchas actividades la impartición de Cursos, Diplomados, Talleres, Certificaciones, Capacitaciones.

Para que lo anterior se dé, es indispensable mantener un programa donde permanentemente se privilegie la Obra Pública, en aras de fortalecer la Infraestructura y Equipamiento, por lo que será indispensable participar en programas que de recursos extraordinarios tanto Federales como Estatales.

Considerando lo anterior se espera que a partir del presente año se tenga un incremento promedio del 5 por ciento con relación al año anterior para los próximos cinco años (2020-2024), tomando como base el año 2019 que en promedio registro un ingreso de 140 millones 498.4 miles de pesos, se espera que en el año 2025 se recauden ingresos superiores a los 179 millones de pesos.

11. INFORMACIÓN SOBRE LA DEUDA Y EL REPORTE ANALÍTICO DE LA DEUDA

La Universidad no cuenta con deuda.

12. CALIFICACIONES OTORGADAS

La Universidad no tiene operaciones crediticias que requieran que se otorguen calificaciones.

13. PROCESO DE MEJORA

La institución está inmersa en un proceso continuo de mejora administrativa, organizacional y operativa.

14. INFORMACIÓN POR SEGMENTOS

La Universidad se alinea al Plan Nacional de Desarrollo (PND) 2018-2023, documento rector que permite orientar las políticas y programas del Gobierno de la República y en el cual se trazan los grandes objetivos, establece las acciones específicas para alcanzarlos y precisa indicadores que permiten medir los avances definidos. Es así que la Universidad vierte su amplia actividad en 6 los siguientes programas fundamentales.

- Educación Superior Universitaria
- Fiscalización, Control y Evaluación
- Vinculación con el Sector Productivo
- Fortalecimiento a la Calidad Educativa
- Convivencia Escolar sin Violencia
- Tecnología aplicada a la Educación

15. EVENTOS POSTERIORES AL CIERRE

No se cuenta con eventos posteriores al cierre.

16. PARTES RELACIONADAS

No existen partes relaciones que pudieran ejercer influencia sobre la toma de decisiones.

17. RESPONSABILIDAD SOBRE LA PRESENTACIÓN RAZONABLE DE LOS ESTADOS FINANCIEROS

“Bajo protesta de decir verdad declaramos que los Estados Financieros y sus notas, son razonablemente correctos y son responsabilidad del emisor”.

El Despacho Vieyra Mota y Asociados, S.C., dictaminó los Estados Financieros de la Universidad Estatal del Valle de Ecatepec al 31 de diciembre de 2021, informando que presentan razonablemente en todos los aspectos materiales, la situación financiera de la UNEVE.

INFORMACIÓN PRESUPUESTARIA

NOTA INGRESO PRESUPUESTAL

Con fundamento en la Fracción XXX del Artículo 61 de la Constitución Política del Estado Libre y Soberano de México que a la letra dice:

“Artículo 61.- Son facultades y obligaciones de la Legislatura:

...
XXX. Aprobar anualmente el Presupuesto de Egresos del Estado, previo examen, discusión y, en su caso, modificación del Proyecto enviado por el Ejecutivo Estatal, una vez aprobadas las contribuciones establecidas en la Ley de Ingresos del Estado, a más tardar el 15 de diciembre, o hasta el 31 del mismo mes, cuando inicie el periodo constitucional el Ejecutivo Federal. En el Presupuesto de Egresos se dispondrá de las medidas apropiadas para vigilar su correcta aplicación.

Si cumplidos los plazos a que se refiere el párrafo anterior no se hubieren aprobado los ordenamientos jurídico financieros referidos, seguirán en vigor hasta el 31 de enero del ejercicio fiscal inmediato siguiente los expedidos para el ejercicio fiscal inmediato anterior al de las iniciativas en discusión. En el caso de la Ley de Ingresos del Estado, sólo seguirán vigentes aquellos rubros que no se hayan visto afectados por la entrada en vigor de los ordenamientos legales correspondientes de carácter federal...”

Considerando que la Ley de Ingresos del Estado de México para el ejercicio fiscal del año 2021, fue autorizada mediante decreto número 233 de fecha 26 de enero y de acuerdo al Segundo Transitorio de la misma que a la letra dice:

TRANSITORIOS

...
“SEGUNDO.- Esta Ley entrará en vigor al día siguiente de su publicación.”

...
La Ley de Ingresos del Estado de México para el ejercicio fiscal del año 2021 entró en vigor el 27 de Enero de 2021, y al amparo de la disposición Constitucional antes mencionada, se recibieron los ingresos necesarios para cubrir las erogaciones previstas en el Presupuesto de Egresos del año inmediato anterior por un monto de 6 millones 23.1 miles de pesos mismos que sirvieron para sufragar las erogaciones de gasto corriente realizadas en el mes de Enero de 2021.

NOTA EGRESO PRESUPUESTAL

Con fundamento en la Fracción XXX del Artículo 61 de la Constitución Política del Estado Libre y Soberano de México que a la letra dice:

“Artículo 61.- Son facultades y obligaciones de la Legislatura:

...

XXX. Aprobar anualmente el Presupuesto de Egresos del Estado, previo examen, discusión y, en su caso, modificación del Proyecto enviado por el Ejecutivo Estatal, una vez aprobadas las contribuciones establecidas en la Ley de Ingresos del Estado, a más tardar el 15 de diciembre, o hasta el 31 del mismo mes, cuando inicie el periodo constitucional el Ejecutivo Federal. En el Presupuesto de Egresos se dispondrá de las medidas apropiadas para vigilar su correcta aplicación.

Si cumplidos los plazos a que se refiere el párrafo anterior no se hubieren aprobado los ordenamientos jurídico financieros referidos, seguirán en vigor hasta el 31 de enero del ejercicio fiscal inmediato siguiente los expedidos para el ejercicio fiscal inmediato anterior al de las iniciativas en discusión... En el caso del Presupuesto de Egresos, la extensión de su vigencia se entenderá referida únicamente a lo relativo al gasto corriente.”

Considerando que el Presupuesto de Egresos del Gobierno del Estado de México para el ejercicio fiscal del año 2021, fue autorizado mediante decreto número 236 de fecha 26 de enero y de acuerdo al Segundo Transitorio del mismo que a la letra dice:

TRANSITORIOS

...

“SEGUNDO. El presente Decreto entrará en vigor al día siguiente de su publicación.”

...

El Presupuesto de Egresos del Gobierno del Estado de México para el ejercicio fiscal del año 2021 entró en vigor el 27 de Enero de 2021 y al amparo de la disposición Constitucional antes mencionada, se consideraron autorizadas las erogaciones de gasto corriente por un monto de 4 millones 514.5 miles de pesos, en el capítulo 1000, 90.8 miles de pesos; en el capítulo 2000 y 1 millón 417.8 miles de pesos y en el capítulo 3000, para el periodo comprendido del 1 al 26 de enero de 2021.

UNEVE

Universidad Estatal del Valle de Ecatepec Ingresos y Egresos Del 1 de Enero al 31 de Diciembre de 2021 (Miles de pesos)													
C O N C E P T O	AUTORIZADO	ASIGNADO	%	AMPLIACIÓN	REDUCCIÓN	AUTORIZADO FINAL	%	PRESUPUESTO EJERCIDO	%	VARIACIÓN INICIAL	%	VARIACIÓN MODIFICADO	%
INGRESOS:	150,845.4	156,868.5	100.0	26,302.6	36,038.0	147,133.1	100.0	139,483.3	100.0	-17,385.2	-11.1	-7,649.8	-5.2
Superávit Ejercicio Anterior		6,023.1	3.8			6,023.1	4.1	502.3	.4	-5,520.8	-91.7	-5,520.8	-91.7
Ordinarios	150,845.4	150,845.4	96.2	20,454.9	36,038.0	135,262.3	91.9	130,188.1	93.3	-20,657.3	-13.7	-5,074.2	-3.8
Estatales	139,353.3	139,353.3	88.8	20,454.9	36,038.0	123,770.2	84.1	118,696.0	85.1	-20,657.3	-14.8	-5,074.2	-4.1
- Tributarios													
Impuestos sobre Erogaciones													
Impuestos sobre Tenencia													
Otros Impuestos y Accesorios													
- No Tributarios								255.5	.2	255.5		255.5	#[DIV/0]
Derechos													
Sector Central													
Organismos Auxiliares													
Aportaciones de Mejoras													
Productos								255.5	.2	255.5		255.5	#[DIV/0]
Aprovechamientos													
Ingresos Financieros													
Aportaciones y Cuotas de Seguridad Social													
Ingreso por Venta de Bienes y Servicios	38,940.2	38,940.2	24.8	100.0	34,949.6	4,090.6	2.8	123.1	.1	-38,817.1	-99.7	-3,967.5	-97.0
Transferencias, Asignaciones, Subsidio y Otras Ayudas	100,413.1	100,413.1	64.0	20,354.9	1,088.4	119,679.6	81.3	118,317.4	84.8	17,904.3	17.8	-1,362.2	-1.1
Federales	11,492.1	11,492.1	7.3			11,492.1	7.8	11,492.1	8.2				
Participaciones Federales													
Fondos de Aportaciones Ramo 33	11,492.1	11,492.1	7.3			11,492.1	7.8	11,492.1	8.2				
Otros Apoyos Federales													
Extraordinarios				5,847.7		5,847.7	4.0	8,792.9	6.3	8,792.9	#[DIV/0]	2,945.2	50.4
Generación de ADEFAS				5,847.7		5,847.7		8,792.9					
Financiamientos													
EGRESOS:	150,845.4	156,868.5	100.0	70,463.5	80,198.9	147,133.1	100.0	135,969.9	100.0	20,898.6	13.3	11,163.2	7.6
Poderes Legislativo y Judicial													
Poder Legislativo													
Poder Judicial													
Gasto Total de Poder Ejecutivo	150,845.4	156,868.5	100.0	70,463.5	80,198.9	147,133.1	100.0	135,969.9	100.0	20,898.6	13.3	11,163.2	7.6
Gasto Programable:	150,845.4	156,868.5	100.0	64,615.8	80,198.9	141,285.4	96.0	130,122.2	95.7	26,746.3	17.1	11,163.2	7.9
Gasto Corriente	130,026.8	136,049.9	86.7	62,154.6	73,361.3	124,843.2	84.9	114,254.0	84.0	21,795.9	16.0	10,589.2	8.5
Servicios Personales	64,682.7	69,197.2	44.1	31,407.2	18,414.5	82,189.9	55.9	73,239.8	53.9	-4,042.6	-5.8	8,950.1	10.9
Gasto Operativo	65,344.1	66,852.7	42.6	30,747.4	54,946.8	42,653.3	29.0	41,014.2	30.2	25,838.5	38.6	1,639.1	3.8
- Materiales y Suministros	27,841.4	27,932.2	17.8	8,442.1	23,723.2	12,651.1	8.6	12,435.2	9.1	15,497.0	55.5	215.9	1.7
- Servicios Generales	37,502.7	38,920.5	24.8	22,305.3	31,223.6	30,002.2	20.4	28,579.0	21.0	10,341.5	26.6	1,423.2	4.7
Transferencias													
- Organismos Autónomos													
- Subsidios y Apoyos													
Inversión Pública	20,818.6	20,818.6	13.3	2,461.2	6,837.6	16,442.2	11.2	15,868.2	11.7	4,950.4	23.8	574.0	3.5
- Bienes Muebles e Inmuebles	9,326.5	9,326.5		2,461.2	6,837.6	4,950.1	3.4	4,376.1	3.2	4,950.4	53.1	574.0	11.6
- Obra Pública	11,492.1	11,492.1	7.3			11,492.1	7.8	11,492.1	8.5				
- Inversión Financiera													
Gasto no Programable				5,847.7		5,847.7	4.0	5,847.7	4.3	-5,847.7			
Transferencias a Municipios													
- Participaciones													
- Aportaciones del Ramo 33													
- Convenios													
Deuda Pública				5,847.7		5,847.7	4.0	5,847.7	4.3	-5,847.7			
- Costo Financiero de la Deuda													
- Amortizaciones													
- Pago de ADEFAS				5,847.7		5,847.7	4.0	5,847.7	4.3	-5,847.7			
Superávit(+)/ Déficit (-)				-44,160.9	-44,160.9			3,513.4	2.6	-3,513.4		-3,513.4	
% de los Ingresos								2.5					

CUENTA PÚBLICA DEL GOBIERNO, ORGANISMOS AUXILIARES Y AUTÓNOMOS DEL ESTADO DE MÉXICO 2021

Universidad Estatal del Valle de Ecatepec
Estado Analítico de Ingresos
Del 1 de enero al 31 de diciembre de 2021
(Miles de pesos)

Rubro de Ingresos	Ingreso					Diferencia
	Estimado	Ampliaciones y Reducciones	Modificado	Devengado	Recaudado	
	(1)	(2)	(3= 1 + 2)	(4)	(5)	(6= 5 - 1)
Impuestos	.0	.0	.0	.0	.0	.0
Cuotas y Aportaciones de Seguridad Social	.0	.0	.0	.0	.0	.0
Contribuciones de Mejoras	.0	.0	.0	.0	.0	.0
Derechos	.0	.0	.0	.0	.0	.0
Productos	.0	.0	.0	255.5	255.5	255.5
Aprovechamientos	6,023.1	100.0	6,123.1	625.4	625.4	-5,397.7
Ingresos por Ventas de Bienes, Prestación de Servicios y Otros Ingresos	38,940.2	-34,949.6	3,990.6	.0	.0	-38,940.2
Participaciones, Aportaciones, Convenios, Incentivos Derivados de la Colaboración Fiscal y Fondos Distintos de Aportaciones	.0	.0	.0	.0	.0	.0
Transferencias, Asignaciones, Subsidios y Subvenciones, y Pensiones y Jubilaciones	111,905.2	19,266.5	131,171.7	129,809.5	129,809.5	17,904.3
Ingresos Derivados de Financiamientos		5,847.7	5,847.7	8,792.9	8,792.9	8,792.9
Total	156,868.5	-9,735.4	147,133.1	139,483.3	139,483.3	-17,385.2
				Ingresos excedentes ¹		

Estado Analítico de Ingresos Por Fuente de Financiamiento	Ingreso					Diferencia
	Estimado	Ampliaciones y Reducciones	Modificado	Devengado	Recaudado	
	(1)	(2)	(3= 1 + 2)	(4)	(5)	(6= 5 - 1)
Ingresos del Poder Ejecutivo Federal o Estatal y de los Municipios	.0	.0	.0	.0	.0	.0
Impuestos			.0			.0
Cuotas y Aportaciones de Seguridad Social			.0			.0
Contribuciones de Mejoras			.0			.0
Derechos			.0			.0
Productos			.0			.0
Aprovechamientos			.0			.0
Participaciones, Aportaciones, Convenios, Incentivos Derivados de la Colaboración Fiscal y Fondos Distintos de Aportaciones			.0			.0
Transferencias, Asignaciones, Subsidios y Subvenciones, y Pensiones y Jubilaciones			.0			.0
Ingresos de los Entes Públicos de los Poderes Legislativo y Judicial, de los Órganos Autónomos y del Sector Paraestatal o Paramunicipal, así como de las Empresas Productivas del Estado	156,868.5	-15,583.1	141,285.4	130,690.4	130,690.4	-26,178.1
Cuotas y Aportaciones de Seguridad Social			.0			.0
Productos			.0	255.5	255.5	255.5
Ingresos por Venta de Bienes, Prestación de Servicios y Otros Ingresos	44,963.3	-34,849.6	10,113.7	625.4	625.4	-44,337.9
Transferencias, Asignaciones, Subsidios y Subvenciones, y Pensiones y Jubilaciones	111,905.2	19,266.5	131,171.7	129,809.5	129,809.5	17,904.3
Ingresos Derivados de Financiamiento	.0	5,847.7	5,847.7	8,792.9	8,792.9	8,792.9
Ingresos Derivados de Financiamientos		5,847.7	5,847.7	8,792.9	8,792.9	8,792.9
Total	156,868.5	-9,735.4	147,133.1	139,483.3	139,483.3	-17,385.2
				Ingresos excedentes ¹		

UNEVE

Universidad Estatal del Valle de Ecatepec									
INGRESOS									
(Miles de Pesos)									
INGRESOS	PRESUPUESTO 2021					VARIACIÓN			
	AUTORIZADO	ASIGNADO	ASIGNACIONES Y/O AMPLIACIONES	REDUCCIONES Y/O DISMINUCIONES	TOTAL AUTORIZADO	RECAUDADO	IMPORTE	%	
INGRESOS DE GESTIÓN	38,940.2	38,940.2		34,949.6	3,990.6		3,990.6	100.0	
Ingresos por Venta de Bienes y Servicios	38,940.2	38,940.2		34,949.6	3,990.6		3,990.6	100.0	
PARTICIPACIONES, APORTACIONES, TRANSFERENCIAS, ASIGNACIONES, SUBSIDIOS Y OTRAS AYUDAS	100,413.1	100,413.1	20,354.9	1,088.4	119,679.6	118,317.4	1,362.2	1.1	
Subsidio	100,413.1	100,413.1	20,354.9	1,088.4	119,679.6	118,317.4	1,362.2	1.1	
OTROS INGRESOS Y BENEFICIOS		6,023.1	5,947.7		11,970.8	9,673.8	2,297.0	19.2	
Productos Financieros						255.5	-255.5		
Pasivos que se Generen como Resultado de Erogaciones que se Devengan en el Ejercicio Fiscal pero que queden Pendientes de Liquidar al Cierre del Mismo			5,847.7		5,847.7	8,792.9	-2,945.2	-50.4	
Ingresos Diversos			100.0		100.0	123.1	-23.1		
Aplicación de Remanentes		6,023.1			6,023.1	502.3	5,520.8	91.7	
S U B T O T A L	139,353.3	145,376.4	26,302.6	36,038.0	135,641.0	127,991.2	7,649.8	5.6	
Programa de Acciones para el Desarrollo (PAD)	11,492.1	11,492.1			11,492.1	11,492.1			
Ramo 33	11,492.1	11,492.1			11,492.1	11,492.1			
T O T A L	150,845.4	156,868.5	26,302.6	36,038.0	147,133.1	139,483.3	7,649.8	5.2	

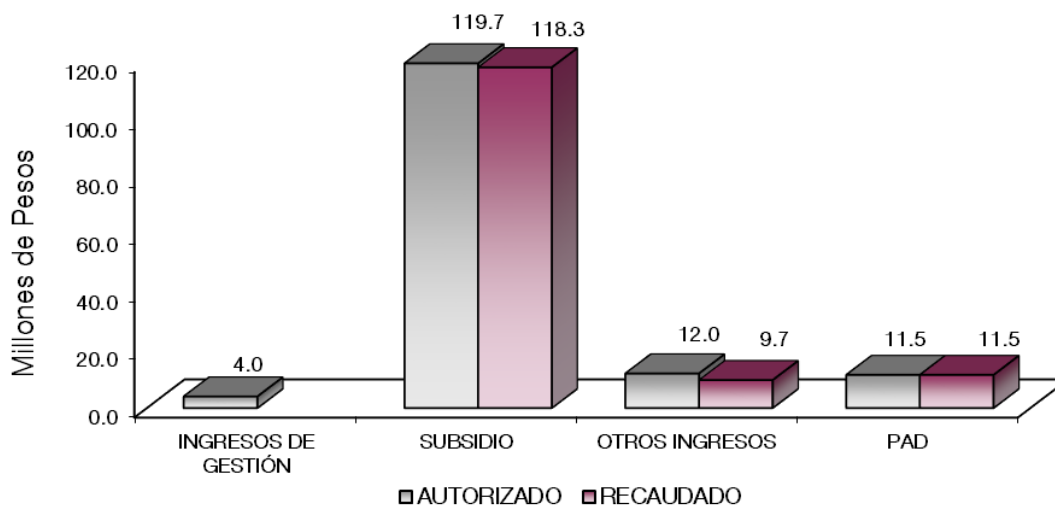

NOTAS AL PRESUPUESTO DE INGRESOS

INGRESOS

Se tuvo previsto recaudar ingresos por 156 millones 868.5 miles de pesos, posteriormente se autorizaron ampliaciones y cancelaciones netas por menos 9 millones 735.4 miles de pesos, obteniendo un presupuesto autorizado por 147 millones 133.1 miles de pesos de los cuales se recaudaron 139 millones 483.3 miles de pesos, obteniendo una variación de menos por 7 millones 649.8 miles de pesos, representando el 5.2 por ciento respecto al monto autorizado.

INGRESOS DE GESTIÓN

Ingresos por Venta de Bienes y Servicios

Se tuvo previsto recaudar ingresos por 38 millones 940.2 miles de pesos, los cuales fueron recaudados en el rubro de Participaciones, Aportaciones, Transferencias, Asignaciones, Subsidios y Otras Ayudas.

PARTICIPACIONES, APORTACIONES, TRANSFERENCIAS, ASIGNACIONES, SUBSIDIOS Y OTRAS AYUDAS.

Subsidio

Inicialmente se previó recaudar 100 millones 413.1 miles de pesos, posteriormente se dieron ampliación y cancelación por 19 millones 266.5 miles de pesos, obteniendo un presupuesto modificado de 119 millones 679.6 miles de pesos y se recaudaron 118 millones 317.4 miles de pesos, por lo que se obtuvo una variación de menos 1 millón 362.1 miles de pesos, representando el 1.1 por ciento respecto al monto autorizado.

OTROS INGRESOS Y BENEFICIOS VARIOS

Se recaudaron 9 millones 673.8 miles de pesos, que corresponden a Pasivos que se Generan como Resultado de Erogaciones que se Devenguen en el Ejercicio Fiscal pero que queden Pendientes de Liquidar al Cierre del Mismo, por 8 millones 792.9 miles de pesos, así como productos financieros por 255.5 miles de pesos y 625.4 miles de pesos de otros ingresos.

PROGRAMA DE ACCIONES PARA EL DESARROLLO

Se otorgaron recursos por 11 millones 492.1 miles de pesos, del Fondo de Aportaciones Múltiples los cuales se recaudaron al 100 por ciento.

UNEVE

Universidad Estatal del Valle de Ecatepec
Estado Analítico del Ejercicio del Presupuesto de Egresos
Clasificación por Objeto del Gasto (Capítulo y Concepto)
Del 1 de Enero al 31 de Diciembre de 2021
(Miles de Pesos)

Concepto	Egresos					Subejercicio 6 = (3 - 4)
	Aprobado	Ampliaciones/ (Reducciones)	Modificado	Devengado	Pagado	
	1	2	3 = (1 + 2)	4	5	
Servicios Personales	69,197.2	12,992.7	82,189.9	73,239.8	73,239.8	8,950.1
Remuneraciones al Personal de Carácter Permanente	46,426.6	231.7	46,658.3	43,114.8	43,114.8	3,543.5
Remuneraciones al Personal de Carácter Transitorio	.0	.0	.0	.0	.0	.0
Remuneraciones Adicionales y Especiales	11,270.0	8,349.4	19,619.4	16,177.4	16,177.4	3,442.0
Seguridad Social	7,901.4	3,204.0	11,105.4	9,977.9	9,977.9	1,127.5
Otras Prestaciones Sociales y Económicas	3,522.1	1,284.7	4,806.8	3,969.7	3,969.7	837.1
Previsiones	.0	.0	.0	.0	.0	.0
Pago de Estímulos a Servidores Públicos	77.1	-77.1	.0	.0	.0	.0
Materiales y Suministros	27,932.2	-15,281.1	12,651.1	12,435.2	12,435.2	215.9
Materiales de Administración, Emisión de Documentos y Artículos Oficiales	6,341.7	-4,516.5	1,825.2	1,825.0	1,825.0	.2
Alimentos y Utensilios	133.1	-121.2	11.9	11.0	11.0	.9
Materias Primas y Materiales de Producción y Comercialización	.0	2.3	2.3	2.3	2.3	.0
Materiales y Artículos de Construcción y de Reparación	8,050.4	-3,056.4	4,994.0	4,914.6	4,914.6	79.4
Productos Químicos, Farmacéuticos y de Laboratorio	9,215.1	-5,829.4	3,385.7	3,379.1	3,379.1	6.6
Combustibles, Lubricantes y Aditivos	1,024.0	-390.1	633.9	633.9	633.9	.0
Vestuario, Blancos, Prendas de Protección y Artículos Deportivos	1,632.9	-1,041.5	591.4	549.3	549.3	42.1
Materiales y Suministros Para Seguridad	.0	.0	.0	.0	.0	.0
Herramientas, Refacciones y Accesorios Menores	1,535.0	-328.3	1,206.7	1,120.0	1,120.0	86.7
Servicios Generales	38,920.5	-8,918.3	30,002.2	28,579.0	28,269.9	1,423.2
Servicios Básicos	3,114.7	-1,375.0	1,739.7	1,589.3	1,589.3	150.4
Servicios de Arrendamiento	8.2	-.9	7.3	7.3	7.3	.0
Servicios Profesionales, Científicos, Técnicos y Otros Servicios	10,317.9	1,862.0	12,179.9	11,655.2	11,655.2	524.7
Servicios Financieros, Bancarios y Comerciales	1,211.9	-246.7	965.2	742.9	742.9	222.3
Servicios de Instalación, Reparación, Mantenimiento y Conservación	13,497.6	-974.0	12,523.6	12,010.9	12,010.9	512.7
Servicios de Comunicación Social y Publicidad	255.1	-185.7	69.4	69.4	69.4	.0
Servicios de Traslado y Viáticos	1,185.8	-876.2	309.6	303.5	303.5	6.1
Servicios Oficiales	1,361.2	-1,288.8	72.4	72.4	72.4	.0
Otros Servicios Generales	7,968.1	-5,833.0	2,135.1	2,128.1	1,819.0	7.0
Transferencias, Asignaciones, Subsidios y Otras Ayudas	.0	.0	.0	.0	.0	.0
Transferencias Internas y Asignaciones al Sector Público	.0	.0	.0	.0	.0	.0
Transferencias al Resto del Sector Público	.0	.0	.0	.0	.0	.0
Subsidios y Subvenciones	.0	.0	.0	.0	.0	.0
Ayudas Sociales	.0	.0	.0	.0	.0	.0
Pensiones y Jubilaciones	.0	.0	.0	.0	.0	.0
Transferencias a Fideicomisos, Mandatos y Otros Análogos	.0	.0	.0	.0	.0	.0
Transferencias a la Seguridad Social	.0	.0	.0	.0	.0	.0
Donativos	.0	.0	.0	.0	.0	.0
Transferencias al Exterior	.0	.0	.0	.0	.0	.0
Bienes Muebles, Inmuebles e Intangibles	9,326.5	-4,376.4	4,950.1	4,376.1	1,229.5	574.0
Mobiliario y Equipo de Administración	9,326.5	-6,645.6	2,680.9	2,110.6	406.0	570.3
Mobiliario y Equipo Educativo y Recreativo	.0	.0	.0	.0	.0	.0
Equipo e Instrumental Médico y de Laboratorio	.0	1,186.0	1,186.0	1,182.3	339.3	3.7
Vehículos y Equipo de Transporte	.0	599.0	599.0	599.0	.0	.0
Equipo de Defensa y Seguridad	.0	.0	.0	.0	.0	.0
Maquinaria, Otros Equipos y Herramientas	.0	138.6	138.6	138.6	138.6	.0
Activos Biológicos	.0	.0	.0	.0	.0	.0
Bienes Inmuebles	.0	.0	.0	.0	.0	.0
Activos Intangibles	.0	345.6	345.6	345.6	345.6	.0
Inversión Pública	11,492.1	.0	11,492.1	11,492.1	7,425.4	.0
Obra Pública en Bienes de Dominio Público	11,492.1	.0	11,492.1	11,492.1	7,425.4	.0
Obra Pública en Bienes Propios	.0	.0	.0	.0	.0	.0
Proyectos Productivos y Acciones de Fomento	.0	.0	.0	.0	.0	.0
Inversiones Financieras y Otras Provisiones	.0	.0	.0	.0	.0	.0
Inversiones Para el Fomento de Actividades Productivas	.0	.0	.0	.0	.0	.0
Acciones y Participaciones de Capital	.0	.0	.0	.0	.0	.0
Compra de Títulos y Valores	.0	.0	.0	.0	.0	.0
Concesión de Préstamos	.0	.0	.0	.0	.0	.0
Inversiones en Fideicomisos, Mandatos y Otros Análogos	.0	.0	.0	.0	.0	.0
Otras Inversiones Financieras	.0	.0	.0	.0	.0	.0
Provisiones para Contingencias y Otras Erogaciones Especiales	.0	.0	.0	.0	.0	.0
Participaciones y Aportaciones	.0	.0	.0	.0	.0	.0
Participaciones	.0	.0	.0	.0	.0	.0
Aportaciones	.0	.0	.0	.0	.0	.0
Convenios	.0	.0	.0	.0	.0	.0
Deuda Pública	.0	5,847.7	5,847.7	5,847.7	5,847.7	.0
Amortización de la Deuda Pública	.0	.0	.0	.0	.0	.0
Intereses de la Deuda Pública	.0	.0	.0	.0	.0	.0
Comisiones de la Deuda Pública	.0	.0	.0	.0	.0	.0
Gastos de la Deuda Pública	.0	.0	.0	.0	.0	.0
Costo por Coberturas	.0	.0	.0	.0	.0	.0
Apoyos Financieros	.0	.0	.0	.0	.0	.0
Adeudos de Ejercicios Fiscales Anteriores	.0	5,847.7	5,847.7	5,847.7	5,847.7	.0
Total del Gasto	156,868.5	-9,735.4	147,133.1	135,969.9	128,447.5	11,163.2

Universidad Estatal del Valle de Ecatepec
Estado Analítico del Ejercicio del Presupuesto de Egresos
Clasificación Económica (por Tipo de Gasto)
Del 1 de Enero al 31 de Diciembre de 2021
(Miles de Pesos)

Concepto	Egresos					Subejercicio 6 = (3 - 4)
	Aprobado	Ampliaciones/ (Reducciones)	Modificado	Devengado	Pagado	
	1	2	3 = (1 + 2)	4	5	
Gasto Corriente	136,049.9	- 11,206.7	124,843.2	114,254.0	113,944.9	10,589.2
Gasto de Capital	20,818.6	- 4,376.4	16,442.2	15,868.2	8,654.9	574.0
Amortización de la Deuda y Disminución de Pasivos		5,847.7	5,847.7	5,847.7	5,847.7	-
Pensiones y Jubilaciones			-			-
Participaciones			-			-
Total del Gasto	156,868.5	- 9,735.4	147,133.1	135,969.9	128,447.5	11,163.2

Universidad Estatal del Valle de Ecatepec
Estado Analítico del Ejercicio del Presupuesto de Egresos
Clasificación Administrativa
Del 1 de Enero al 31 de Diciembre de 2021
(Miles de Pesos)

Concepto	Egresos					Subejercicio 6 = (3 - 4)
	Aprobado	Ampliaciones/ (Reducciones)	Modificado	Devengado	Pagado	
	1	2	3 = (1 + 2)	4	5	
Entidades Paraestatales y Fideicomisos No Empresariales y No Financieros	156,868.5	- 9,735.4	147,133.1	135,969.9	128,447.5	11,163.2
Instituciones Públicas de Seguridad Social				-		-
Entidades Paraestatales Empresariales No Financieras con Participación Estatal Mayoritaria				-		-
Fideicomisos Empresariales No Financieros con Participación Estatal Mayoritaria				-		-
Entidades Paraestatales Empresariales Financieras Monetarias con Participación Estatal Mayoritaria				-		-
Entidades Paraestatales Empresariales Financieras No Monetarias con Participación Estatal Mayoritaria				-		-
Fideicomisos Financieros Públicos con Participación Estatal Mayoritaria				-		-
Total del Gasto	156,868.5	- 9,735.4	147,133.1	135,969.9	128,447.5	11,163.2

U N E V E

Universidad Estatal del Valle de Ecatepec
Estado Analítico del Ejercicio del Presupuesto de Egresos
Clasificación Administrativa
Del 1 de Enero al 31 de Diciembre de 2021
(Miles de Pesos)

Concepto	Egresos					Subejercicio
	Aprobado	Ampliaciones/ (Reducciones)	Modificado	Devengado	Pagado	
	1	2	3 = (1 + 2)	4	5	
210C240000 Universidad Estatal del Valle de Ecatepec	156,868.5	- 9,735.4	147,133.1	135,969.9	128,447.5	11,163.2
Total del Gasto	156,868.5	- 9,735.4	147,133.1	135,969.9	128,447.5	11,163.2

Universidad Estatal del Valle de Ecatepec
Estado Analítico del Ejercicio del Presupuesto de Egresos
Clasificación Administrativa
Del 1 de Enero al 31 de Diciembre de 2021
(Miles de pesos)

Concepto	Egresos					Subejercicio
	Aprobado	Ampliaciones/ (Reducciones)	Modificado	Devengado	Pagado	
	1	2	3 = (1 + 2)	4	5	
Poder Ejecutivo	156,868.5	- 9,735.4	147,133.1	135,969.9	128,447.5	11,163.2
Poder Legislativo	-	-	-	-	-	-
Poder Judicial	-	-	-	-	-	-
Órganos Autónomos	-	-	-	-	-	-
Total del Gasto	156,868.5	- 9,735.4	147,133.1	135,969.9	128,447.5	11,163.2

CUENTA PÚBLICA DEL GOBIERNO, ORGANISMOS AUXILIARES Y AUTÓNOMOS DEL ESTADO DE MÉXICO 2021

Universidad Estatal del Valle de Ecatepec
 Estado Analítico del Ejercicio del Presupuesto de Egresos
 Clasificación Funcional (Finalidad y Función)
 Del 1 de Enero al 31 de Diciembre de 2021
 (Miles de Pesos)

Concepto	Egresos					Subejercicio 6 = (3 - 4)
	Aprobado	Ampliaciones/ (Reducciones)	Modificado	Devengado	Pagado	
	1	2	3 = (1 + 2)	4	5	
Gobierno	768.4	- 65.2	703.2	692.8	692.8	10.4
Legislación			-			-
Justicia			-			-
Coordinación de la Política de Gobierno	768.4	- 65.2	703.2	692.8	692.8	10.4
Relaciones Exteriores			-			-
Asuntos Financieros y Hacendarios			-			-
Seguridad Nacional			-			-
Asuntos de Orden Público y de Seguridad Interior			-			-
Otros Servicios Generales			-			-
Desarrollo Social	156,100.1	- 15,517.9	140,582.2	129,429.4	121,907.0	11,152.8
Protección Ambiental			-			-
Vivienda y Servicios a la Comunidad			-			-
Salud			-			-
Recreación, Cultura y Otras Manifestaciones Sociales			-			-
Educación	156,100.1	- 15,517.9	140,582.2	129,429.4	121,907.0	11,152.8
Protección Social			-			-
Otros Asuntos Sociales			-			-
Desarrollo Económico	-	-	-	-	-	-
Asuntos Económicos, Comerciales y Laborales en General			-			-
Agropecuaria, Silvicultura, Pesca y Caza			-			-
Combustibles y Energía			-			-
Minería, Manufacturas y Construcción			-			-
Transporte			-			-
Comunicaciones			-			-
Turismo			-			-
Ciencia, Tecnología e Innovación			-			-
Otras Industrias y Otros Asuntos Económicos			-			-
Otras no Clasificadas en Funciones Anteriores	-	5,847.7	5,847.7	5,847.7	5,847.7	-
Transacciones de la Deuda Pública / Costo Financiero de la Deuda			-			-
Transferencias, Participaciones y Aportaciones entre Diferentes Niveles y Órdenes de Gobierno			-			-
Saneamiento del Sistema Financiero			-			-
Adeudos de Ejercicios Fiscales Anteriores		5,847.7	5,847.7	5,847.7	5,847.7	-
Total del Gasto	156,868.5	- 9,735.4	147,133.1	135,969.9	128,447.5	11,163.2

Universidad Estatal del Valle de Ecatepec
Endeudamiento Neto
Del 1 de Enero al 31 de Diciembre de 2021
(Miles de Pesos)

Identificación de Crédito o Instrumento	Contratación/Colocación	Amortización	Endeudamiento Neto
	A	B	C = A - B
Créditos Bancarios			
			-
			-
			-
			-
			-
			-
Total Créditos Bancarios	-	-	-
Otros Instrumentos de Deuda			
			-
			-
			-
			-
			-
Total Otros Instrumentos de Deuda	-	-	-
TOTAL	-	-	-

NO Aplica

Universidad Estatal del Valle de Ecatepec
Intereses de la Deuda
Del 1 de Enero al 31 de Diciembre de 2021
(Miles de Pesos)

Identificación de Crédito o Instrumento	Devengado	Pagado
Créditos Bancarios		
Total de Intereses de Créditos Bancarios	-	-
Otros Instrumentos de Deuda		
Total de Intereses de Otros Instrumentos de Deuda	-	-
TOTAL	-	-

NO Aplica

Universidad Estatal del Valle de Ecatepec
EGRESOS POR CAPÍTULO
(Miles de Pesos)

EGRESOS	AUTORIZADO	ASIGNADO	PRESUPUESTO 2021		TOTAL AUTORIZADO	EJERCIDO	VARIACIÓN	
			ASIGNACIONES Y/O AMPLIACIONES	REDUCCIONES Y/O DISMINUCIONES			IMPORTE	%
Servicios Personales	64,682.7	69,197.2	31,407.2	18,414.5	82,189.9	73,239.8	8,950.1	10.9
Materiales y Suministros	27,841.4	27,932.2	8,442.1	23,723.2	12,651.1	12,435.2	215.9	1.7
Servicios Generales	37,502.7	38,920.5	22,305.3	31,223.6	30,002.2	28,579.0	1,423.2	4.7
Bienes Muebles, Inmuebles e Intangibles	9,326.5	9,326.5	2,461.2	6,837.6	4,950.1	4,376.1	574.0	11.6
Deuda Pública			5,847.7		5,847.7	5,847.7		
S U B T O T A L	139,353.3	145,376.4	70,463.5	80,198.9	135,641.0	124,477.8	11,163.2	8.2
Inversión Pública	11,492.1	11,492.1			11,492.1	11,492.1		
T O T A L	150,845.4	156,868.5	70,463.5	80,198.9	147,133.1	135,969.9	11,163.2	7.6

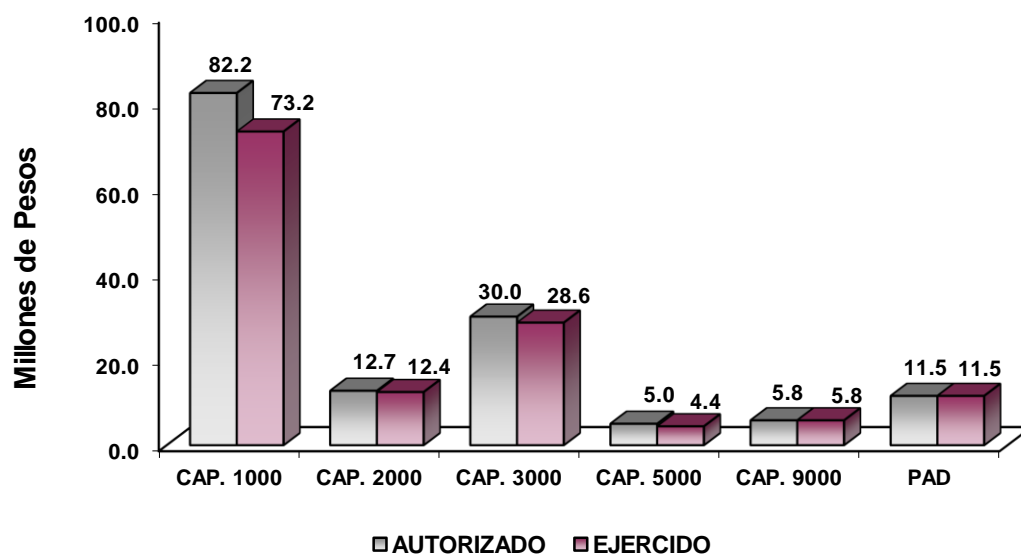

NOTAS AL PRESUPUESTO DE EGRESOS

EGRESOS

Se autorizó un presupuesto asignado por 156 millones 868.5 miles de pesos, posteriormente se dieron ampliaciones, cancelaciones y traspasos netos de menos por 9 millones 735.4 miles de pesos, con lo que se determinó un presupuesto modificado de 147 millones 133.1 miles de pesos, de los cuales se ejercieron 135 millones 969.9 miles de pesos, obteniendo una variación de 11 millones 163.2 miles de pesos, equivalentes al 7.6 por ciento respecto al monto autorizado.

SERVICIOS PERSONALES

En este capítulo se autorizó un presupuesto asignado por 69 millones 197.2 miles de pesos, posteriormente se realizaron ampliaciones y cancelaciones de más por 12 millones 992.7 miles de pesos, obteniendo un presupuesto modificado de 82 millones 189.9 miles de pesos de los cuales se ejercieron 73 millones 239.8 miles de pesos, obteniendo una variación de 8 millones 950.1 miles de pesos, que representó el 10.9 por ciento respecto al monto autorizado.

MATERIALES Y SUMINISTROS

Se autorizaron 27 millones 932.2 miles de pesos, posteriormente se realizaron cancelaciones y traspasos de menos por 15 millones 281.1 miles de pesos, obteniendo un presupuesto modificado de 12 millones 651.1 miles de pesos, de los cuales se ejercieron 12 millones 435.2 miles de pesos, obteniendo una variación de 215.9 miles de pesos, que representó el 1.7 por ciento del monto autorizado.

SERVICIOS GENERALES

Se autorizaron 38 millones 920.5 miles de pesos, posteriormente se realizaron traspasos netos de menos por 8 millones 918.3 miles de pesos, obteniendo un presupuesto modificado de 30 millones 2.2 miles de pesos, de lo anterior se ejercieron 28 millones 579 mil pesos, por lo que se obtuvo una variación de 1 millón 423.2 miles de pesos, que representó el 4.7 por ciento respecto al monto autorizado.

BIENES MUEBLES, INMUEBLES E INTANGIBLES

Se autorizaron 9 millones 326.5 miles de pesos, posteriormente se realizaron cancelaciones y traspasos netos de menos por 4 millones 376.4 miles de pesos, de los cuales se ejercieron 4 millones 376.1 miles de pesos, obteniendo una variación por 574 mil pesos, que representó el 11.6 por ciento respecto al monto autorizado.

DEUDA PÚBLICA

Se autorizó una ampliación por 5 millones 847.7 miles de pesos, para el pago de Pasivos derivados de Erogaciones Devengadas y Pendientes de Liquidar al cierre del Ejercicio Fiscal Anterior. Los cuales se ejercieron en su totalidad.

PROGRAMA DE ACCIONES PARA EL DESARROLLO

Se autorizaron recursos del Fondo de Ampliaciones Múltiples (FAM) por 11 millones 492.1 miles de pesos otorgados para la Construcción de la Tercera Etapa de un Edificio Multifuncional de Laboratorios y Talleres, mismos que se ejercieron en su totalidad.

CUENTA PÚBLICA DEL GOBIERNO, ORGANISMOS AUXILIARES Y AUTÓNOMOS DEL ESTADO DE MÉXICO 2021

INFORMACIÓN PRESUPUESTAL

Universidad Estatal del Valle de Ecatepec
EGRESOS POR OBJETO DEL GASTO
(Miles de Pesos)

CAPÍTULO Y OBJETO DEL GASTO	PRESUPUESTO 2021						
	AUTORIZADO	ASIGNADO	ASIGNACIONES Y/O AMPLIACIONES	REDUCCIONES Y/O DISMINUCIONES	TOTAL AUTORIZADO	EJERCIDO	VARIACIÓN
SERVICIOS PERSONALES	64,682.7	69,197.2	31,407.2	18,414.5	82,189.9	73,239.8	8,950.1
Sueldo base	20,092.8	21,759.1	5,601.1	4,157.7	23,202.5	21,525.9	1,676.6
Hora clase	22,800.7	24,667.5	4,287.9	5,499.4	23,456.0	21,588.9	1,867.1
Prima por años de servicio	103.7	264.6	3,876.4	1,539.6	2,601.4	2,102.9	498.5
Prima vacacional	2,411.8	2,421.5	2,809.3	980.0	4,250.8	4,241.1	9.7
Aguinaldo	5,099.8	5,099.8	6,415.3	1,614.6	9,900.5	7,073.4	2,827.1
Gratificación	2,264.5	2,286.2	1,410.7	2,025.7	1,671.2	1,649.5	21.7
Gratificación por convenio	1,113.1	1,197.8	166.0	204.9	1,158.9	1,074.2	84.7
Gratificación por productividad			36.3		36.3	36.3	
Aportaciones de servicio de salud	3,904.5	4,097.1	717.5		4,814.6	4,622.0	192.6
Aportaciones al sistema solidario de reparto	2,315.5	2,458.4	1,514.7		3,973.1	3,395.4	577.7
Aportaciones del sistema de capitalización individual	521.5	555.2	456.3		1,011.5	805.4	206.1
Aportaciones para financiar los gastos generales de administración del ISSEMYM	273.0	289.9	233.7		523.6	400.4	123.2
Aportaciones para riesgo de trabajo	392.8	420.8	271.1		691.9	664.0	27.9
Seguros y fianzas	80.0	80.0	45.3	34.7	90.6	90.6	
Cuotas para fondo de retiro	63.5	68.4	6.2	11.7	62.9	58.0	4.9
Seguro de separación individualizado	809.5	885.1	267.3		1,152.4	962.3	190.1
Día del maestro y del servidor público	1,180.8	1,180.8	1,088.4	2,269.1	.1	.1	
Despensa	1,178.1	1,387.9	2,203.7		3,591.6	2,949.4	642.2
Estímulos por puntualidad y asistencia	77.1	77.1		77.1			
MATERIALES Y SUMINISTROS	27,841.4	27,932.2	8,442.2	23,723.3	12,651.1	12,435.2	215.9
Materiales y útiles de oficina	1,280.8	1,280.8	519.3	1,279.9	520.2	520.2	
Enseres de oficina	239.4	239.4	100.5	239.4	100.5	100.5	
Material de foto cine y grabación	169.1	169.1		169.1			
Materiales y útiles para el procesamiento en equipos y bienes informáticos	1,637.3	1,637.4	429.6	1,338.4	728.6	728.4	.2
Material de información	107.1	107.1		107.1			
Material y enseres de limpieza	337.5	337.5	436.7	337.5	436.7	436.7	
Material didáctico	2,566.1	2,566.1	39.2	2,566.1	39.2	39.2	
Material para identificación y registro	4.2	4.2		4.2			
Productos alimenticios para animales		.9	6.4		7.3	6.4	.9
Utensilios para el servicio de alimentación	132.2	132.2	4.6	132.2	4.6	4.6	
Productos de cuero piel plástico y hule adquiridos como materia prima			2.3		2.3	2.3	
Productos minerales no metálicos			73.3		73.3	73.3	
Cemento y productos de concreto			30.8		30.8	30.8	
Cal yeso y productos de yeso			4.0		4.0	4.0	
Madera y productos de madera			39.7		39.7	39.7	
Vidrio y productos de vidrio			98.3		98.3	98.3	
Material eléctrico y electrónico	830.0	830.0	1,358.6	830.0	1,358.6	1,358.6	
Artículos metálicos para la construcción	1,673.4	1,673.4	183.4	1,673.4	183.4	183.4	
Materiales complementarios	475.0	475.0	648.6	475.0	648.6	648.6	
Material de señalización	190.0	190.0	99.1	190.0	99.1	99.1	
árboles y plantas de ornato	291.5	291.5	33.5	291.6	33.4	33.4	
Materiales de construcción	4,511.0	4,569.8	2,121.3	4,511.1	2,180.0	2,121.4	58.6
Estructuras y manufacturas para todo tipo de construcción		20.6	224.0		244.6	224.0	20.6
Sustancias químicas	1,392.9	1,392.9	385.0	1,335.0	442.9	442.9	
Plaguicidas abonos y fertilizantes	150.0	150.0	29.5	176.5	3.0	3.0	
Medicinas y productos farmacéuticos	271.6	271.6		271.6			
Materiales accesorios y suministros médicos	6,800.6	6,807.3		3,890.8	2,916.5	2,909.7	6.8
Materiales accesorios y suministros de laboratorio	593.4	593.4	3.0	593.4	3.0	3.0	
Fibras sintéticas hules plásticos y derivados			19.1		19.1	19.1	
Otros productos químicos			1.3		1.3	1.3	
Combustibles lubricantes y aditivos	1,024.0	1,024.0		399.4	624.6	624.6	
Carbon y sus derivados			9.3		9.3	9.3	
Vestuario y uniformes	1,472.8	1,472.8	63.3	1,049.3	486.8	486.8	
Prendas de seguridad y protección personal			15.9		15.9	15.9	
Artículos deportivos	160.1	160.1		75.5	84.6	42.6	42.0
Productos textiles			4.1		4.1	4.1	
Refacciones accesorios y herramientas	455.3	455.3	18.5	353.6	120.2	120.2	
Refacciones y accesorios menores de edificios	10.6	10.6			10.6	2.4	8.2
Refacciones y accesorios menores de mobiliario y equipo de administración educación			11.8		11.8	11.8	
Refacciones y accesorios para equipo de cómputo	448.1	451.8		58.4	393.4	315.7	77.7
Refacciones y accesorios menores para equipo de transporte			26.1		26.1	26.1	

UNEVE

CAPÍTULO Y OBJETO DEL GASTO	PRESUPUESTO 2021						
	AUTORIZADO	ASIGNADO	ASIGNACIONES Y/O AMPLIACIONES	REDUCCIONES Y/O DISMINUCIONES	TOTAL AUTORIZADO	EJERCIDO	VARIACIÓN
Artículos para la extinción de incendios	213.5	213.5			213.5	212.6	.9
Refacciones y accesorios menores de maquinaria y otros equipos	225.2	225.2		215.7	9.5	9.5	
Medidores de agua			1.5		1.5	1.5	
Otros enseres	178.7	178.7	1,400.6	1,159.1	420.2	420.2	
SERVICIOS GENERALES	37,502.5	38,920.5	22,305.6	31,223.9	30,002.2	28,579.0	1,423.2
Servicio de energía eléctrica	1,693.2	1,738.2	780.1	1,693.2	825.1	780.1	45.0
Gas		2.6	24.0		26.6	24.0	2.6
Servicio de agua	91.1	91.1	144.7	91.1	144.7	144.7	
Servicio de telefonía convencional	269.7	269.7		269.7			
Servicios de acceso a internet	853.7	956.5	1,528.1	1,749.5	735.1	632.3	102.8
Servicio postal y telegrafico	56.5	56.5	12.5	60.8	8.2	8.2	
Arrendamiento de vehículos	8.2	8.2		8.2			
Arrendamiento de activos intangibles			7.3		7.3	7.3	
Asesorías asociadas a convenios o acuerdos	292.9	309.9	3,779.2	292.9	3,779.2	3,779.3	16.9
Capacitación	2,686.2	2,692.2	1,106.0	2,686.3	1,111.9	1,106.0	5.9
Servicios de apoyo administrativo y fotocopiado			42.1		42.1	42.1	
Impresiones de documentos oficiales para la prestación de servicios públicos identifica	332.1	332.1	315.5	599.4	48.2	48.2	
Servicios de impresión de documentos oficiales	10.4	10.4	142.9	27.2	126.1	126.1	
Servicios de vigilancia	6,471.5	6,973.2	6,150.8	6,097.9	7,026.1	6,524.5	501.6
Servicios profesionales			29.0		29.0	29.0	
Servicios bancarios y financieros	524.7	568.2	109.2	404.7	272.7	227.2	45.5
Seguros y fianzas	424.2	601.1	91.6		692.7	515.7	177.0
Almacenaje embalaje y envase	33.4	33.4		33.4			
Fletes y maniobras	9.3	9.3		9.3			
Reparación y mantenimiento de inmuebles			1,970.8	11.5	1,959.3	1,959.3	
Reparación mantenimiento e instalación de mobiliario y equipo de oficina			22.2		22.2	22.2	
Reparación instalación y mantenimiento de bienes informáticos microfilmación y tecnol	2,149.8	2,168.2	210.7	1,447.9	931.0	912.6	18.4
Reparación instalación y mantenimiento de equipo médico y de laboratorio	2,011.1	2,011.1	246.5	1,985.5	272.1	272.1	
Reparación y mantenimiento de vehículos terrestres aéreos y lacustres	944.6	948.7	66.6	647.0	368.3	364.4	3.9
Reparación instalación y mantenimiento de maquinaria equipo industrial y diverso	2,179.4	2,179.4	587.3	1,951.4	815.3	815.3	
Servicios de lavandería limpieza e higiene	5,400.0	5,862.5	1,264.3	742.7	6,384.1	5,921.6	462.5
Servicios de fumigación	300.0	327.7	2,765.9	1,322.6	1,771.0	1,743.3	27.7
Gastos de publicidad y propaganda			2.2		2.2	2.2	
Publicaciones oficiales y de información en general para difusión	255.1	255.1	54.8	242.7	67.2	67.2	
Servicios de fotografía							
Gastos de traslado por vía terrestre	838.7	844.0	61.6	632.6	273.0	267.5	5.5
Gastos de alimentación en territorio nacional	341.1	341.9	17.2	322.3	36.8	36.0	.8
Gastos de ceremonias oficiales y de orden social	29.1	29.1	62.2	24.7	66.6	66.6	
Espectáculos cívicos y culturales	5.9	5.9		5.9			
Congresos y convenciones	666.1	666.2	5.8	666.2	5.8	5.8	
Exposiciones y ferias	660.0	660.0		660.0			
Otros impuestos y derechos	252.8	254.4	27.3	248.4	33.3	31.7	1.6
Penas multas accesorios y actualizaciones	2.9	2.9		2.9			
Impuesto sobre erogaciones por remuneraciones al trabajo personal	3,915.2	3,915.2	597.2	2,571.1	1,941.3	1,941.3	
Cuotas y suscripciones	9.0	9.5	48.3	10.6	47.2	43.1	4.1
Gastos de servicios menores	3,765.7	3,767.2	29.8	3,885.4	111.6	110.2	1.4
Estudios y análisis clínicos			1.9		1.9	1.9	
Inscripciones y arbitrajes	18.9	18.9		18.9			
BIENES MUEBLES, INMUEBLES E INTANGIBLES	9,326.5	9,326.5	2,461.2	6,837.6	4,950.1	4,376.1	574.0
Muebles y enseres			52.8		52.8	52.7	.1
Bienes informáticos	9,326.5	9,326.5		6,837.6	2,488.9	1,919.0	569.9
Otros bienes muebles			72.3		72.3	72.3	
Otros equipos eléctricos y electrónicos de oficina.			66.9		66.9	66.8	.1
Equipo médico y de laboratorio			984.1		984.1	980.4	3.7
Instrumental médico y de laboratorio			201.9		201.9	201.8	.1
Vehículos y equipo de transporte terrestre			599.0		599.0	598.9	.1
Maquinaria y equipo industrial			127.7		127.7	127.7	
Herramientas máquina herramienta y equipo			4.8		4.8	4.8	
Maquinaria y equipo diverso			6.0		6.0	6.0	
Software			107.7		107.7	107.7	
Concesiones			162.0		162.0	162.0	
Licencias informáticas e intelectuales			76.0		76.0	76.0	
DEUDA PÚBLICA			5,847.7		5,847.7	5,847.7	
Por el Ejercicio Inmediato Anterior			5,847.7		5,847.7	5,847.7	
SUBTOTAL	139,353.1	145,376.4	70,463.9	80,199.3	135,641.0	124,477.8	11,163.2
INVERSIÓN PÚBLICA	11,492.1	11,492.1			11,492.1	11,492.1	
Programa de Acciones para el Desarrollo (PAD)	11,492.1	11,492.1			11,492.1	11,492.1	
T O T A L	150,845.2	156,868.5	70,463.9	80,199.3	147,133.1	135,969.9	11,163.2

INFORMACIÓN PROGRAMÁTICA

U N E V E

Universidad Estatal del Valle de Ecatepec
Gasto por Categoría Programática
Del 1 de Enero al 31 de Diciembre de 2021
(Miles de Pesos)

Concepto	Egresos					Subejercicio 6=(3 - 4)
	Aprobado	Ampliaciones/ (Reducciones)	Modificado	Devengado	Pagado	
	1	2	3=(1 + 2)	4	5	
Programas	156,868.5	- 15,583.1	141,285.4	130,122.2	122,599.8	11,163.2
Subsidios: Sector Social y Privado o Entidades Federativas y Municipios	-	-	-	-	-	-
Sujetos a Reglas de Operación			-			-
Otros Subsidios			-			-
Desempeño de las Funciones	156,868.5	- 15,583.1	141,285.4	130,122.2	122,599.8	11,163.2
Prestación de Servicios Públicos	156,868.5	- 15,583.1	141,285.4	130,122.2	122,599.8	11,163.2
Provisión de Bienes Públicos			-			-
Planeación, Seguimiento y Evaluación de Políticas Públicas			-			-
Promoción y Fomento			-			-
Regulación y Supervisión			-			-
Funciones de las Fuerzas Armadas (Únicamente Gobierno Federal)			-			-
Específicos			-			-
Proyectos de Inversión			-			-
Administrativos y de Apoyo	-	-	-	-	-	-
Apoyo al Proceso Presupuestario y para Mejorar la Eficiencia Institucional			-			-
Apoyo a la Función Pública y al Mejoramiento de la Gestión			-			-
Operaciones Ajenas			-			-
Compromisos	-	-	-	-	-	-
Obligaciones de Cumplimiento de Resolución Jurisdiccional			-			-
Desastres Naturales			-			-
Obligaciones	-	-	-	-	-	-
Pensiones y Jubilaciones			-			-
Aportaciones a la Seguridad Social			-			-
Aportaciones a Fondos de Estabilización			-			-
Aportaciones a Fondos de Inversión y Reestructura de Pensiones			-			-
Programa de Gasto Federalizado (Gobierno Federal)	-	-	-	-	-	-
Gasto Federalizado			-			-
Participaciones a Entidades Federativas y Municipios			-			-
Costo Financiero, Deuda o Apoyos a Deudores y Ahorradores de la Banca			-			-
Adeudos de Ejercicios Fiscales Anteriores		5,847.7	5,847.7	5,847.7	5,847.7	-
Total del Gasto	156,868.5	- 9,735.4	147,133.1	135,969.9	128,447.5	11,163.2

El Plan de Desarrollo del Estado de México 2017-2023, es un instrumento prospectivo con una visión hacia 2030. En él se concentran las bases para la elaboración de los programas sectoriales, especiales y regionales que delinearán de manera más puntual y detallada los pasos para el cumplimiento de los objetivos establecidos, así como los planes específicos de inversión que permitirán realizar la proyección de los recursos financieros. Este esfuerzo colectivo plasma los retos y desafíos de la agenda gubernamental con un profundo sentido de responsabilidad y con el compromiso de lograr un desarrollo democrático.

SOCIAL

Programas de nueva generación para disminuir la desigualdad. El Gobierno del Estado de México considera prioritario desarrollar y conservar familias fuertes, promover el empleo y proteger el ingreso, particularmente el de las mujeres. En correspondencia con la Agenda 2030, el logro de estos propósitos influirá directa e indirectamente el cumplimiento de las metas globales que contribuirán a disminuir la pobreza y el hambre; procurarán el acceso a una vivienda y a servicios básicos adecuados; reducirán las desigualdades y la discriminación; promoverán una educación inclusiva, equitativa y de calidad, así como una vida sana y en general el bienestar. Diagnóstico: Pobreza y Hambre en el Estado de México.

GOBIERNO CAPAZ Y RESPONSABLE

El reto de los gobiernos actuales versa sobre la eficacia en solucionar los problemas endémicos que aquejan a las sociedades modernas y uno de los mayores retos es hacerlo con apego al Estado de Derecho, ya que éste aporta las normas y los valores fundamentales que rigen la convivencia social, así como los derechos y obligaciones de los actores sociales y políticos.

Universidad Estatal del Valle de Ecatepec								
EGRESOS POR PILAR Y/O EJE TRANSVERSAL								
(Miles de Pesos)								
PILAR Y/O EJE TRANSVERSAL	AUTORIZADO	PRESUPUESTO 2021			TOTAL AUTORIZADO	EJERCIDO	VARIACIÓN	
		ASIGNADO	ASIGNACIONES Y/O AMPLIACIONES	REDUCCIONES Y/O DISMINUCIONES			IMPORTE	%
Pilar Social	150,077.0	156,100.1	64,465.2	79,983.1	140,582.2	129,429.4	11,152.8	7.9
Gobierno Capaz y Responsable	768.4	768.4	5,998.3	215.8	6,550.9	6,540.5	10.4	.2
T O T A L	150,845.4	156,868.5	70,463.5	80,198.9	147,133.1	135,969.9	11,163.2	7.6

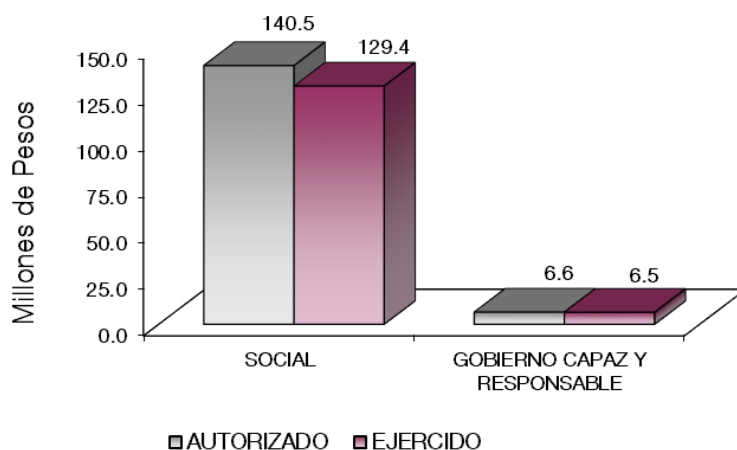

FINALIDAD

SOCIAL

DESARROLLO SOCIAL

En esta finalidad se avanzará en la provisión de servicios a la población en materia de Protección Social, Educación, Salud, Vivienda y Servicios a la Comunidad, con lo que se apoyará fundamentalmente la consecución de las Metas Nacionales México Incluyente y México con Educación de Calidad.

El Programa que desarrolló la Universidad Estatal del Valle de Ecatepec, busca cumplir los siguientes objetivos:

- Mejorar la calidad de la educación en todos los niveles.
- Formar integralmente al alumno para mejorar la calidad en la educación con énfasis en una formación a partir de valores universales, actitudes y hábitos positivos, mediante conocimientos y competencias.
- Impulsar la vinculación efectiva de la Educación Media Superior y la Educación Superior con los sectores público, privado y social.

Universidad Estatal del Valle de Ecatepec EGRESOS POR PROGRAMA (Miles de Pesos)									
PROGRAMA	AUTORIZADO	P R E S U P U E S T O		2 0 2 1		TOTAL AUTORIZADO	EJERCIDO	VARIACIÓN	
		ASIGNADO	ASIGNACIONES Y/O AMPLIACIONES	REDUCCIONES Y/O DISMINUCIONES	TOTAL			IMPORTE	%
Desarrollo de la Función Pública y Ética en el Servicio Público	768.4	768.4	150.6	215.8	703.2	692.8	10.4	1.5	
Educación Superior	143,179.8	149,202.9	64,465.2	79,129.4	134,538.7	123,385.9	11,152.8	8.3	
Estudios de Posgrado	4,120.6	4,120.6			4,120.6	4,120.6			
Gestión de las Políticas Educativas	438.8	438.8			438.8	438.8			
Modernización de la Educación	2,337.8	2,337.8		853.7	1,484.1	1,484.1			
Previsiones para el Pago de adeudos de ejercicios fiscales anteriores			5,847.7		5,847.7	5,847.7			
T O T A L	150,845.4	156,868.5	70,463.5	80,198.9	147,133.1	135,969.9	11,163.2	7.6	
	=====	=====	=====	=====	=====	=====	=====	=====	

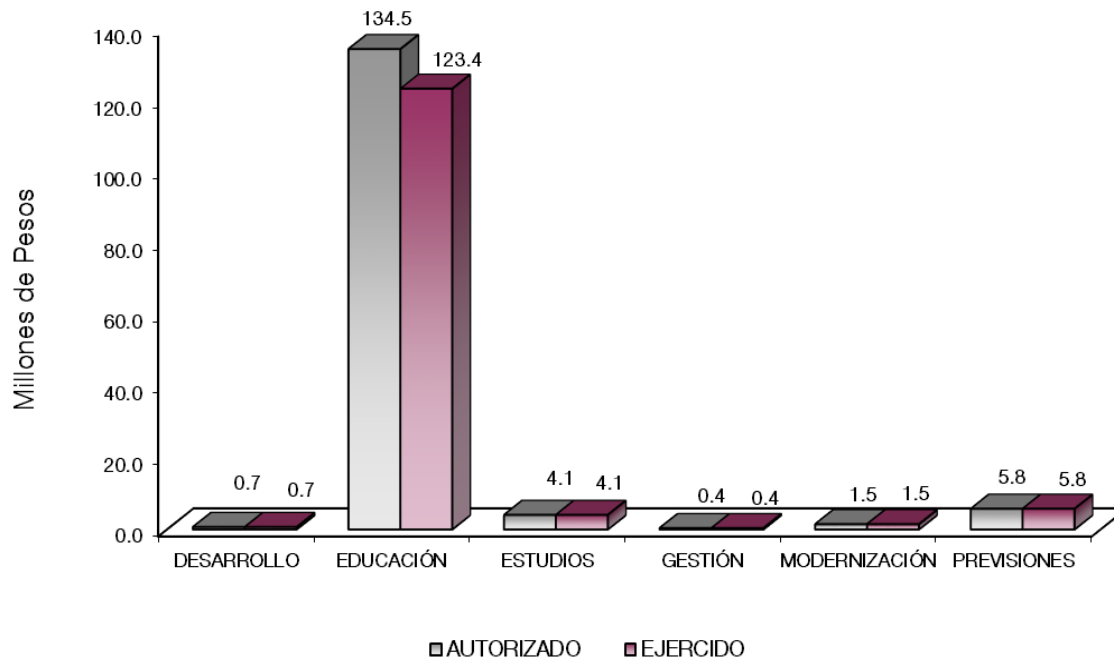

AVANCE OPERATIVO-PROGRAMÁTICO Y PRESUPUESTAL

GOBIERNO CAPAZ Y RESPONSABLE

GOBIERNO

COORDINACIÓN DE LAS POLÍTICAS DE GOBIERNO

01 03 04 01 DESARROLLO DE LA FUNCIÓN PÚBLICA Y ÉTICA EN EL SERVICIO PÚBLICO

01 03 04 01 01 FISCALIZACIÓN, CONTROL Y EVALUACIÓN INTERNA A LA GESTIÓN PÚBLICA

Realizar Auditorías, con el Propósito de Verificar el Cumplimiento del Marco Normativo que Regula el Funcionamiento de las Dependencias y Organismos Auxiliares del Ejecutivo Estatal y los Ayuntamientos. Durante el ejercicio 2021 el Órgano Interno de Control realizó un total de 5 auditoría de acuerdo con el programa de trabajo establecido entre ellas a los estados financieros, adquisiciones, almacenes, alcanzando la meta en un 100 por ciento.

Realizar Evaluaciones para Determinar el Grado de Eficacia y Eficiencia en los Procesos, así como en el Desempeño Institucional de las Dependencias y Organismos Auxiliares del Ejecutivo Estatal. El Titular del Órgano Interno de Control realizó una evaluación al desempeño en la Universidad Estatal del Valle de Ecatepec, tomando como referencia los resultados de las auditorías a los procesos certificados, con un cumplimiento del 100 por ciento.

Realizar Inspecciones a Rubros Específicos en las Dependencias, Organismos Auxiliares del Ejecutivo Estatal y en su caso Ayuntamientos, con el Propósito de Constatar el Cumplimiento del Marco normativo que lo Regula. El Órgano Interno de Control realizó un total de 16 inspecciones en diferentes rubros; arqueo de caja y/o formas valoradas, inventarios, comprobación del gasto, servicios personales, concentración y resguardo de equipos, revisión general de estados financieros, recursos

federales transferidos al estado por subsidio, convenio y/o asignación, operaciones, medidas de disciplina presupuestaria, comprobación de recursos estatales y federales y a la prestación del servicio público, logrando con ello un cumplimiento del 100 por ciento.

Participar en Testificaciones, con el Propósito de Asegurarse que los Actos Administrativos se Realicen Conforme a la Normatividad Vigente. Participación del Órgano Interno de Control en 6 testificaciones como: actos de entrega-recepción de unidades administrativas, otras testificaciones y participación en el levantamiento de actas administrativas por robo o extravío de bienes y formas valoradas cubriendo así la meta al 100 por ciento.

Participación del Órgano Interno de Control en Reuniones que por Mandato Legal o Disposición administrativa así lo requiera. El Órgano Interno de Control fue convocado a participar en sesiones del Órgano Colegiado, sesiones ordinarias y extraordinarias del Comité de Adquisiciones, Comité de Arrendamientos y Enajenaciones, Comité de Mejora Regulatoria, Comités de Control y Evaluación, Comité de Transparencia, logrando con ello 50 participaciones de 49 programadas alcanzando el 102 por ciento de lo programado.

Atender Acciones Derivadas de Fiscalización Realizada por Entes Fiscalizadores Externos. Con la atención de las acciones derivadas de una fiscalización cumplimos la meta al 100 por ciento.

Acompañamiento en la Atención de Auditorías Practicadas por los Entes Fiscalizadores Externos. Durante el ejercicio 2021 el Órgano Interno de Control realizó una acción en la atención de auditorías practicadas por los entes fiscalizadores de acuerdo con el programa de trabajo establecido alcanzando la meta al 100 por ciento.

Atención de Observaciones y Acciones de Mejora Determinadas con Motivo de los Actos de Fiscalización Realizados por la Dirección General u Órgano Interno de Control. La meta cumplió lo programado al 100 por ciento debido a que atendimos las observaciones y acciones de mejora de los actos de fiscalización realizados por el Órgano Interno de Control.

SOCIAL

EDUCACIÓN

02 05 03 01 EDUCACIÓN SUPERIOR

02 05 03 01 01 02 EDUCACIÓN SUPERIOR UNIVERSITARIA

Fomentar a que los Estudiantes Egresen de sus Estudios de Tipo Superior en el Ciclo Escolar. La educación basada en competencias (EBC), tiene como finalidad que el alumno desarrolle capacidades de acuerdo con el programa de estudios. Para que la EBC sea efectiva, se requiere del uso de procesos didácticos significativos, técnicas e instrumentos de evaluación que estén orientados a retroalimentar y establecer niveles de avance, que permitan definir con claridad las capacidades que se espera desarrolle el alumno a lo largo de su proceso de aprendizaje.

En 2021 logramos que egresaran 484 de 520 programados en el periodo establecido, lo que logró el 93.1 por ciento de la meta establecida.

Atender la Matrícula de Educación Superior para Contribuir en la Disminución de las Divergencias entre la Oferta y la Demanda Educativa. Nuestro posicionamiento como una de las Instituciones de Educación Superior del Estado con mayor aceptación en su oferta educativa a través de una educación basada en competencias profesionales, que los prepara para un desempeño eficaz y de calidad, pertinente con las necesidades de los sectores, público, privado y social.

Programamos atender a 4 mil 500 estudiantes, alcanzando a cumplir el 92 por ciento de cumplimiento con la atención a 4 mil 142 estudiantes.

Durante el ejercicio se otorgaron recursos del Fondo de Aportaciones Múltiples (FAM) para la construcción y equipamiento de un edificio multifuncional de laboratorio y talleres en la Universidad Estatal de Valle de Ecatepec. **(Ficha Técnica 1)**

Atender a los Estudiantes de Nuevo Ingreso de Educación Superior para Contribuir en la Disminución de las Divergencias Entre la Oferta y la Demanda Educativa. Programamos captar a 1 mil 150 aspirantes de nuevo ingreso, logramos registrar 630 estudiantes de nuevo ingreso lo que corresponde a 54.8 por ciento de lo programado, esta variación se debe a que los años anteriores se venía programando y reportando de acuerdo con los ingresos que tenían durante el ejercicio fiscal y no por ciclo escolar de acuerdo con la estadística 911.

Realizar Acciones de Formación Integral, para Desarrollar Capacidades, Valores y Habilidades Profesionales. Aprovechando las múltiples actividades de formación integral que se imparten al interior de la Institución realizamos 117 de 110 programadas, cubriendo el 106.4 por ciento.

Realizar Acciones para Fomentar la Cultura Emprendedora. Realizamos 37 de 40 acciones programadas de emprendedores donde brindamos cursos y asesoría en cuanto a la integración de proyectos de Plan de Negocios, la mayoría de ellos estudiantes universitarios, esto se realizó con el objeto de promover y alentar el emprendimiento y con ello más oportunidades de empleo en la región, cumpliendo la meta en un 92.5 por ciento.

Acreditar Programas Educativos en Educación Superior para Mejorar la Calidad. Con el fin de garantizar la educación de calidad durante el ejercicio mantuvimos la certificación de los 5 programas educativos ante las instancias acreditadoras, logrando el 100 por ciento de cumplimiento.

Fomentar a que los Egresados se Titulen. Con fundamento en el artículo 7 del Reglamento para obtención del Título Profesional, en sus distintas opciones que permite el marco normativo, egresaron 360 estudiantes en el periodo establecido, con la implementación de estrategias académicas para que nuestros estudiantes concluyan sus estudios en la duración de la carrera, logrando el 102.9 por ciento de lo programado.

Lograr Certificaciones en Educación Superior para Mejorar la Calidad. Con el fin de evaluar el grado de cumplimiento de los productos y/o servicios respecto a las normas para demostrar la satisfacción de los clientes y que el proceso de enseñanza-aprendizaje funcione con eficacia durante el ejercicio fiscal 2021 realizamos acciones para mantener las certificaciones del Sistema Integrado, de calidad y de Igualdad Laboral y No Discriminación cumpliendo al 100 por ciento la meta.

Capacitar y Actualizar al Personal Docente para Mejorar la Formación Académica. Con la finalidad de fortalecer la profesionalización y actualización del personal académico, capacitamos a 187 docentes. Asistiendo a diversos cursos tales como: Habilidades de presentación, Trabajo en equipo, Análisis de necesidades de formación, Habilidades socioemocionales, Plataforma TEAMS, Programa de formación y actualización docente, Docente digital 4.0, entre otros, logrando cumplir la meta al 100 por ciento.

Evaluar al Personal Docente con la Finalidad de Encontrar Áreas de Oportunidad para Mejorar su Desempeño. Este indicador busca contribuir a la mejora de la calidad de la educación, fortaleciendo la profesión docente, desarrollando sus competencias y así conocer el nivel deseable, evaluamos a 185 docentes cumpliendo la meta al 98.9 por ciento y así ofrecer una educación de calidad

Capacitar al Personal Directivo y Administrativo para el Fortalecimiento Institucional. Con la finalidad de fortalecer la profesionalización y actualización del personal directivo y administrativo de la Universidad, capacitamos a 68 personas, de acuerdo con el programa de capacitación los cursos más

relevantes fueron: Liderazgo con un enfoque a la calidad, Creación de escenarios de comunicación y colaboración, Técnicas para el control del estrés laboral, Ortografía y redacción ejecutiva, Análisis de datos en Excel y Como ser más exitoso en el trabajo.

Desarrollar Proyectos de Investigación para Atender las Necesidades de Desarrollo Tecnológico, Económico, y Social. En coordinación con los Cuerpos Académicos realizamos 6 investigaciones alcanzando la meta en un 100 por ciento.

Realizar la Publicación de Documentos Derivados de la Investigación para su Divulgación. Derivado de los proyectos de investigación elaborados, publicamos 4 documentos de investigación, lo que hace que logremos el 100 por ciento de la meta establecida. **(Anexo 1)**

02 05 04 01 ESTUDIOS DE POSGRADO

02 05 04 01 01 01 POSGRADO

Fomentar que los Estudiantes de Posgrado se Gradúen a Fin de Contribuir a su Superación Académica y Profesional. Se logró que 28 egresados concluyan sus estudios de posgrado con ello cumplimos al 100 por ciento la meta establecida.

Atender a la Matrícula de Posgrado para que Continúen su Formación Profesional. Derivado a que las inscripciones son Bianuales se atendieron 18 de 58 estudiantes de la Maestría de Ciencias del Deporte, alcanzando la meta en un 31 por ciento de cumplimiento, esto debido a que anteriormente se programaba la matrícula de acuerdo al ejercicio fiscal y no por estadística 911 como se encuentra estipulada.

Ofertar Programas Educativos de Posgrado para Formar Profesionistas Acordes a las Necesidades de la Región. Los programas educativos de maestrías fueron diseñados con base en estudios de factibilidad y se orientan a la pertinencia tanto social como profesional, a partir de la necesidad de atender problemas sociales y de desarrollo profesional. Durante 2021 logramos ofertar la Maestría en Ciencias de la Acupuntura, lo que permitió alcanzar la meta en un 100 por ciento

Atender a los Estudiantes de Nuevo Ingreso de Posgrado para Continuar con su Formación Profesional. La Universidad estableció como meta atender a 30 estudiantes de nuevo ingreso meta que cumplió el 100 por ciento.

Realizar la Publicación de Documentos Derivados de la Investigación en Posgrado para su Divulgación. La Universidad logro una publicación derivada de investigación, misma que fue realizada en el cuarto trimestre lo que cumple el 100 por ciento de lo programado.

Contactar Egresados de Posgrado para Identificar la Situación Profesional. Realizamos acciones para contactar a los egresados de posgrado para la actualización de diseño curricular, formación y actualización de personal académico por lo que se logró contactar a 28 egresados alcanzando el 100 por ciento de la meta programada.

02 05 06 01 GESTIÓN DE POLÍTICAS EDUCATIVAS

02 05 06 01 02 04 VINCULACIÓN CON EL SECTOR PRODUCTIVO

Realizar Acciones de Vinculación y Extensión que Permitan Establecer Lazos de Colaboración con los Sectores Público, Privado y Social. La universidad está convencida de que la vinculación con los sectores económicos, son un factor que contribuye ampliamente en la formación de los estudiantes, la meta se cumplió al 100 por ciento con 9 acciones de vinculación realizadas.

Operar Convenios con los Sectores, Público, Privado y Social para Formalizar los Lazos de Colaboración Institucional. Logramos firmar y operar 37 convenios con Instituciones Educativas, así como pequeñas y grandes empresas del sector público, privado y social, logrando con ello el 108.8 por ciento la meta establecida.

Atender Estudiantes en Educación Dual para Desarrollar Aptitudes y Habilidades en Unidades Económicas. La formación dual es una modalidad de formación profesional, y por ende educativa, que realiza su proceso de enseñanza-aprendizaje en dos lugares distintos, en una institución educativa donde realiza actividades teóricas-prácticas y en una organización donde ejecuta actividades didáctico-productivas que se complementan y se alternan. En este sentido, logramos colocar a 104 estudiantes de 115 programados, lo que representa un cumplimiento del 90.4 por ciento.

Contactar Egresados en Educación Superior para Identificar su Situación Profesional. La Universidad a través de la Dirección de Promoción Educativa y Vinculación ha realizado periódicamente acciones para contactar a los egresados de educación superior para la actualización del sistema de seguimiento de egresados con el fin de conocer su situación profesional logrando contactar a 609 egresados alcanzando el 104.6 por ciento de la meta programada.

02 05 06 02 MODERNIZACIÓN DE LA EDUCACIÓN

02 05 06 02 01 01 FORTALECIMIENTO DE LA CALIDAD EDUCATIVA

Impartir el Idioma Inglés a los Estudiantes en Educación Superior para el Desarrollo de Competencias. Con la finalidad de fortalecer las estrategias didácticas e incrementar el nivel del inglés y lograr que los estudiantes egresen con dominio en el idioma, así como en la competitividad del egresado en el mercado laboral, incluimos en la malla curricular el inglés con ello logramos que 700 estudiantes iniciaran con esta materia cumpliendo en un 100 por ciento la meta establecida.

Impulsar la Participación de Estudiantes de Educación Superior en Procesos de Certificación en el Idioma Inglés para el Desarrollo de Competencias. Con el fin de que los estudiantes adquieran mejores conocimientos y contar con un certificado de competencia lingüística en inglés que es fundamental para un trabajo, impulsamos la certificación con pláticas informativas a 123 estudiantes de 300 programados, sin embargo los costos rebasan la posibilidad económica de los alumnos para realizar tal proceso, logrando un 41 por ciento de la meta establecida.

02 05 06 02 01 04 TECNOLOGÍA APLICADA A LA EDUCACIÓN

Destinar Equipo de Cómputo al Proceso de Enseñanza-Aprendizaje en Educación Superior para el Desarrollo de las Habilidades Digitales. El equipamiento tecnológico es parte fundamental en la formación de los estudiantes, para ello, la universidad logró la optimización de 450 equipos de cómputo, logrando cumplir la meta al 100 por ciento.

Impulsar la Participación de Estudiantes en Procesos de Certificación en el uso de Tecnologías del Aprendizaje, Conocimiento, Información y Comunicación para el Desarrollo de Competencias y Habilidades. Con el fin de que los estudiantes adquieran mejores conocimientos y contar con un certificado de competencia en tecnologías de la información, impulsamos la certificación con pláticas informativas a 123 estudiantes, sin embargo los costos rebasan la posibilidad económica de los alumnos para realizar tal proceso, cumpliendo con el 41 por ciento de la meta establecida.

02 05 06 02 01 05 CONVIVENCIA ESCOLAR SIN VIOLENCIA

Realizar Acciones para la Prevención de la Violencia Escolar en Educación Superior. La comunidad universitaria participó continuamente en acciones para eliminar cualquier forma de violencia, durante el ejercicio 2021 programamos realizar 18 acciones, mismas fueron cumplidas en su totalidad.

Realizar Acciones para la Igualdad de Trato y Oportunidades. La Universidad Estatal del Valle de Ecatepec, realizó 18 acciones para mitigar la igualdad y trato de oportunidades entre las mujeres y hombres, la tolerancia, solidaridad, colaboración, justicia, paz, equidad y no discriminación en el marco de los derechos humanos, cumplimiento la meta al 100 por ciento.

CUENTA PÚBLICA DEL GOBIERNO, ORGANISMOS AUXILIARES Y AUTÓNOMOS DEL ESTADO DE MÉXICO 2021

Universidad Estatal del Valle de Ecatepec Avance Operativo - Programático y Presupuestal Enero - Diciembre de 2021													
							PRESUPUESTO 2021						
							(Miles de Pesos)						
							M E T A S						
FIN	FUN	SF	PP	SP	Pr	DESCRIPCIÓN	UNIDAD DE MEDIDA	PROGRAMADO	ALCANZADO	AVANCE %	AUTORIZADO ANUAL	EJERCIDO	%
GOBIERNO CAPAZ Y RESPONSABLE													
GOBIERNO													
01	03	04	01			DESARROLLO DE LA FUNCIÓN PÚBLICA Y ÉTICA EN EL SERVICIO PÚBLICO					703.2	692.8	98.5
01	03	04	01	01	01	FISCALIZACIÓN. CONTROL Y EVALUACIÓN INTERNA DE LA GESTIÓN PÚBLICA					703.2	692.8	98.5
						Realizar Auditorías, con el Propósito de Verificar el Cumplimiento del Marco Normativo que Regula el Funcionamiento de las Dependencias y Organismos Auxiliares del Ejecutivo Estatal y los Ayuntamientos	Auditoría	5	5	100			
						Realizar Evaluaciones para Determinar el Grado de Eficacia y Eficiencia en los Procesos, así como en el Desempeño Institucional de las Dependencias y Organismos Auxiliares del Ejecutivo Estatal	Evaluación	1	1	100			
						Realizar Inspecciones a Rubros Específicos en las Dependencias, Organismos Auxiliares del Ejecutivo Estatal y en su caso Ayuntamientos, con el Propósito de Constatar el Cumplimiento del Marco Normativo que lo Regula	Inspección	16	16	100			
						Participar en Testificaciones, con el Propósito de Asegurarse que los Actos Administrativos se Realicen Conforme a la Normatividad Vigente	Testificación	6	6	100			
						Participación del Órgano Interno de Control en Reuniones que por Mandato Legal o Disposición Administrativa así lo Requiera	Sesión	49	50	102			
						Atender Acciones Derivadas de la Fiscalización realizada por Entes Fiscalizadores Externos	Acción	1	1	100			
						Acompañamiento en la Atención de Auditorías Practicadas por los Entes Fiscalizadores Externos	Acción	1	1	100			
						Atención a Observaciones y Acciones de Mejora Determinadas con Motivo de los Actos de Fiscalización Realizados por la Dirección General u Órgano Interno de Control	Acción	1	1	100			
SOCIAL													
EDUCACIÓN													
02	05	03	01			EDUCACIÓN SUPERIOR					134,538.7	123,385.9	91.7
02	05	03	01	01	02	EDUCACIÓN SUPERIOR UNIVERSITARIA					134,538.7	123,385.9	91.7
						Fomentar que los Estudiantes Egresen de sus Estudios de Tipo Superior en el Ciclo Escolar	Egresado	520	484	93.1			
						Atender la Matrícula de Educación Superior para Contribuir en la Disminución de las Divergencias entre la Oferta y la Demanda Educativa	Estudiante	4,500	4,142	92			
						Atender a los Estudiantes de Nuevo Ingreso de Educación Superior para Contribuir en la Disminución de las Divergencias entre la Oferta y la Demanda Educativa	Estudiante	1,150	630	54.8			
						Realizar Acciones de Formación Integral, para Desarrollar Capacidades, Valores y Habilidades Profesionales	Acción	110	117	106.4			
						Realizar Acciones para Fomentar una Cultura Emprendedora	Acción	40	37	92.5			
						Acreditar Programas Educativos en Educación Superior para Mejorar la Calidad	Programa	5	5	100			
						Fomentar que los Egresados se Titulen	Documento	350	360	102.9			

U N E V E

FIN	FUN	SF	PP	SP	Pr	DESCRIPCIÓN	M E T A S			PRESUPUESTO 2021 (Miles de Pesos)			
							UNIDAD DE MEDIDA	PROGR-MADO	ALCAN-ZADO	AVANCE %	AUTORIZADO ANUAL	EJERCIDO	%
						Lograr Certificaciones en Educación Superior para Mejorar la Calidad	Documento	3	3	100			
						Capacitar y Actualizar al Personal Docente para Mejorar la Formación Académica	Docente	187	187	100			
						Evaluar al Personal Docente con la Finalidad de Encontrar Áreas de Oportunidad para Mejorar su Desempeño	Docente	187	185	98.9			
						Capacitar al Personal Directivo y Administrativo para el Fortalecimiento Institucional	Persona	68	68	100			
						Desarrollar Proyectos de Investigación para Atender las Necesidades de Desarrollo Tecnológico, Económico y Social	Proyecto	6	6	100			
						Realizar la Publicación de Documentos Derivados de la investigación para su Divulgación	Publicación	4	4	100			
02	05	04	01			ESTUDIOS DE POSGRADO					4,120.6	4,120.6	100.0
02	05	04	01	01	01	POSGRADO					4,120.6	4,120.6	100.0
						Fomentar que los Estudiantes de Posgrado se Graduen a Fin de Contribuir a su Superación Académica y Profesional	Documento	28	28	100			
						Atender a la Matrícula de Posgrado para que Continúen su Formación Profesional	Estudiante	58	18	31			
						Ofertar Programas Educativos de Posgrado para formar Profesionistas Acorde a las Necesidades de la Región	Programa	1	1	100			
						Atender a los Estudiantes de Nuevo Ingreso de Posgrado para Continuar con su Formación Profesional	Estudiante	30	30	100			
						Realizar la Publicación de Documentos Derivados de la Investigación en Posgrado para su Divulgación	Publicación	1	1	100			
						Contactar Egresados de Posgrado para Identificar su Situación Profesional	Egresado	28	28	100			
02	05	06	01			GESTIÓN DE LAS POLÍTICAS EDUCATIVAS					438.8	438.8	100.0
02	05	06	01	02	04	VINCULACIÓN CON EL SECTOR PRODUCTIVO					438.8	438.8	100.0
						Realizar Acciones de vinculación y Extensión que Permitan Establecer Lazos de Colaboración con los Sectores Público, Privado y Social	Acción	9	9	100			
						Operar Convenios con los Sectores, Público, Privado y Social para Fortalecer los Lazos de Colaboración Institucional	Convenio	34	37	108.8			
						Atender Estudiantes en Educación Dual para Desarrollar Aptitudes y Habilidades en Unidades Económicas	Estudiante	115	104	90.4			
						Contactar Egresados en Educación Superior para Identificar su Situación Profesional	Egresado	582	609	104.6			
02	05	06	02			MODERNIZACIÓN DE LA EDUCACIÓN					1,484.1	1,484.1	100.0
02	05	06	02	01	01	FORTALECIMIENTO DE LA CALIDAD EDUCATIVA					14.4	14.4	100.0
						Impartir el Idioma Inglés a los Estudiantes en Educación Superior para el Desarrollo de Competencias	Estudiante	700	700	100			
						Impulsar la Participación de Estudiantes de Educación Superior en Procesos de Certificación en el Idioma Inglés para el Desarrollo de Competencias	Estudiante	300	123	41			
02	05	06	02	01	04	TECNOLOGÍA APLICADA A LA EDUCACIÓN					1,326.6	1,326.6	100.0
						Destinar Equipo de Cómputo al Proceso de Enseñanza-Aprendizaje en Educación Superior para el Desarrollo de las Habilidades Digitales	Equipo de Cómputo	450	450	100			

CUENTA PÚBLICA DEL GOBIERNO, ORGANISMOS AUXILIARES Y AUTÓNOMOS DEL ESTADO DE MÉXICO 2021

FIN	FUN	SF	PP	SP	Pr	DESCRIPCIÓN	M E T A S				PRESUPUESTO 2021 (Miles de Pesos)		
							UNIDAD DE MEDIDA	PROGR- MADO	ALCAN- ZADO	AVANCE %	AUTORIZADO ANUAL	EJERCIDO	%
						Impulsar la Participación de Estudiantes en Procesos de Certificación en el uso de Tecnologías del Aprendizaje, Conocimiento, Información y Comunicación para el Desarrollo de Competencias y Habilidades	Estudiante	300	123	41			
02	05	06	02	01	05	CONVIVENCIA ESCOLAR SIN VIOLENCIA					143.1	143.1	100.0
						Realizar Acciones para la Prevención de la Violencia Escolar en Educación Superior	Acción	18	18	100			
						Realizar Acciones para la Igualdad de Trato y Oportunidades	Acción	18	18	100			
						GOBIERNO CAPAZ Y RESPONSABLE							
						OTROS NO CLASIFICADOS EN FUNCIONES ANTERIORES							
04	04	01	01			PREVISIÓN PARA EL PAGO DE ADEUDOS DE EJERCICIOS FISCALES ANTERIORES					5,847.7	5,847.7	100.0
04	04	01	01	01	01	PASIVOS DERIVADOS DE EROGACIONES DEVENGADAS Y PENDIENTES DE EJERCICIOS ANTERIORES					5,847.7	5,847.7	100.0
						Registrar el Pago de Adeudos de Ejercicios Fiscales Anteriores	Documento	1	1	100			
						T O T A L					147,133.1	135,969.9	92.4
											=====	=====	

UNEVE

ANEXOS ESTABLECIDOS EN DIFERENTES ORDENAMIENTOS

UNEVE

**Relación de Bienes Inmuebles que Componen el Patrimonio
Cuenta Pública 2021
(Miles de Pesos)**

Ente Público: Universidad Estatal del Valle de Ecatepec

Código	Descripción de Bienes Inmuebles	* Valor en Libros
	Terrenos	39,461.8
	Edificios	217,019.2
	Construcciones en Proceso	13,736.0
	TOTAL	270,217.0

**Relación de Bienes Muebles que Componen el Patrimonio
Cuenta Pública 2021
(Miles de Pesos)**

Ente Público: Universidad Estatal del Valle de Ecatepec

Código	Descripción de Bienes Muebles	Valor en Libros
	Mobiliario y Equipo de Administración	41,236.4
	Mobiliario y Equipo Educativo y Recreativo	4,897.7
	Equipo e Instrumental Médico y de Laboratorio	39,338.0
	Vehículos y Equipo de Transporte	6,012.1
	Maquinaria, Otros Equipos y Herramientas	3,945.9
	Colecciones, Obra de Arte y Objetos Valiosos	13.4
	Otros Bienes Muebles	7,520.7
	T O T A L	102,964.2

Universidad Estatal del Valle de Ecatepec
Cuenta Pública 2021
Relación de Cuentas Bancarias Productivas Específicas

Fondo, Programa o Convenio	Datos de la Cuenta Bancaria	
	Institución Bancaria	Número de Cuentas *
Gasto Corriente	SCOTIABANK	817
FAM 2021	SCOTIABANK	884
Gasto Corriente	BBVA	539
PRODEP	BBVA	904
Nomina	BBVA	947
Acupuntura	BBVA	699
Regreso Seguro	BBVA	490
COMECYT 2021	BBVA	150

FORMATOS PARA EL CUMPLIMIENTO DE LA LEY DE DISCIPLINA FINANCIERA DE LAS ENTIDADES FEDERATIVAS Y LOS MUNICIPIOS

UNEVE

CUENTA PÚBLICA DEL GOBIERNO, ORGANISMOS AUXILIARES Y AUTÓNOMOS DEL ESTADO DE MÉXICO 2021

Universidad Estatal del Valle de Ecatepec Estado de Situación Financiera Detallado - LDF Al 31 de Diciembre de 2021 y 2020 (CIFRAS EN MILES DE PESOS)					
Concepto	2021	2020	Concepto	2021	2020
ACTIVO			PASIVO		
Activo Circulante			Pasivo Circulante		
a. Efectivo y Equivalentes (a=a1+a2+a3+a4+a5+a6+a7)	8,281.4	5,269.2	a. Cuentas por Pagar a Corto Plazo (a=a1+a2+a3+a4+a5+a6+a7+a8+a9)	10,600.5	7,655.3
a1) Efectivo	0.0	0.0	a1) Servicios Personales por Pagar a Corto Plazo	0.0	0.0
a2) Bancos/Tesorería	8,281.4	5,269.2	a2) Proveedores por Pagar a Corto Plazo	17.6	17.6
a3) Bancos/Dependencias y Otros	0.0	0.0	a3) Contratistas por Obras Públicas por Pagar a Corto Plazo	4,073.1	5,879.0
a4) Inversiones Temporales (Hasta 3 meses)	0.0	0.0	a4) Participaciones y Aportaciones por Pagar a Corto Plazo	0.0	0.0
a5) Fondos con Afectación Específica	0.0	0.0	a5) Transferencias Otorgadas por Pagar a Corto Plazo	0.0	0.0
a6) Depósitos de Fondos de Terceros en Garantía y/o Administración	0.0	0.0	a6) Intereses, Comisiones y Otros Gastos de la Deuda Pública por Pagar a Corto Plazo	0.0	0.0
a7) Otros Efectivos y Equivalentes	0.0	0.0	a7) Retenciones y Contribuciones por Pagar a Corto Plazo	1,127.0	120.1
b. Derechos a Recibir Efectivo o Equivalentes (b=b1+b2+b3+b4+b5+b6+b7)	126.4	1,244.9	a8) Devoluciones de la Ley de Ingresos por Pagar a Corto Plazo	0.0	0.0
b1) Inversiones Financieras de Corto Plazo	0.0	0.0	a9) Otras Cuentas por Pagar a Corto Plazo	5,382.8	1,638.6
b2) Cuentas por Cobrar a Corto Plazo	0.0	0.0	b. Documentos por Pagar a Corto Plazo (b=b1+b2+b3)	0.0	0.0
b3) Deudores Diversos por Cobrar a Corto Plazo	126.4	1,244.9	b1) Documentos Comerciales por Pagar a Corto Plazo	0.0	0.0
b4) Ingresos por Recuperar a Corto Plazo	0.0	0.0	b2) Documentos con Contratistas por Obras Públicas por Pagar a Corto Plazo	0.0	0.0
b5) Deudores por Anticipos de la Tesorería a Corto Plazo	0.0	0.0	b3) Otros Documentos por Pagar a Corto Plazo	0.0	0.0
b6) Préstamos Otorgados a Corto Plazo	0.0	0.0	c. Porción a Corto Plazo de la Deuda Pública a Largo Plazo (c=c1+c2)	0.0	0.0
b7) Otros Derechos a Recibir Efectivo o Equivalentes a Corto Plazo	0.0	0.0	c1) Porción a Corto Plazo de la Deuda Pública	0.0	0.0
c. Derechos a Recibir Bienes o Servicios (c=c1+c2+c3+c4+c5)	0.0	0.0	c2) Porción a Corto Plazo de Arrendamiento Financiero	0.0	0.0
c1) Anticipo a Proveedores por Adquisición de Bienes y Prestación de Servicios a Corto Plazo	0.0	0.0	d. Títulos y Valores a Corto Plazo	0.0	0.0
c2) Anticipo a Proveedores por Adquisición de Bienes Inmuebles y Muebles a Corto Plazo	0.0	0.0	e. Pasivos Diferidos a Corto Plazo (e=e1+e2+e3)	0.0	0.0
c3) Anticipo a Proveedores por Adquisición de Bienes Intangibles a Corto Plazo	0.0	0.0	e1) Ingresos Cobrados por Adelantado a Corto Plazo	0.0	0.0
c4) Anticipo a Contratistas por Obras Públicas a Corto Plazo	0.0	0.0	e2) Intereses Cobrados por Adelantado a Corto Plazo	0.0	0.0
c5) Otros Derechos a Recibir Bienes o Servicios a Corto Plazo	0.0	0.0	e3) Otros Pasivos Diferidos a Corto Plazo	0.0	0.0
d. Inventarios (d=d1+d2+d3+d4+d5)	0.0	111.1	f. Fondos y bienes de terceros en garantía y/o administración a Corto Plazo	0.0	0.0
d1) Inventario de Mercancías para Venta	0.0	0.0	f1) Fondos en Garantía a Corto Plazo	0.0	0.0
d2) Inventario de Mercancías Terminadas	0.0	0.0	f2) Fondos en Administración a Corto Plazo	0.0	0.0
d3) Inventario de Mercancías en Proceso de Elaboración	0.0	0.0	f3) Fondos Contingentes a Corto Plazo	0.0	0.0
d4) Inventario de Materias Primas, Materiales y Suministros para Producción	0.0	0.0	f4) Fondos de Fideicomisos, Mandatos y Contratos Análogos a Corto Plazo	0.0	0.0
d5) Bienes en Tránsito	0.0	111.1	f5) Otros Fondos de Terceros en Garantía y/o Administración a Corto Plazo	0.0	0.0
e. Almacenes	0.0	0.0	f6) Valores y Bienes en Garantía a Corto Plazo	0.0	0.0
f. Estimación por Pérdida o Deterioro de Activos Circulantes (f=f1+f2)	0.0	0.0	g. Provisiones a Corto Plazo (g=g1+g2+g3)	0.0	0.0
f1) Estimaciones para Cuentas Incobrables por Derechos a Recibir Efectivo o Equivalentes	0.0	0.0	g1) Provisión para Demandas y Juicios a Corto Plazo	0.0	0.0
f2) Estimación por Deterioro de Inventarios	0.0	0.0	g2) Provisión para Contingencias a Corto Plazo	0.0	0.0
g. Otros Activos Circulantes (g=g1+g2+g3+g4)	0.0	0.0	g3) Otras Provisiones a Corto Plazo	0.0	0.0
g1) Valores en Garantía	0.0	0.0	h. Otros Pasivos a Corto Plazo (h=h1+h2+h3)	0.0	0.0
g2) Bienes en Garantía (excluye depósitos de fondos)	0.0	0.0	h1) Ingresos por Clasificar	0.0	0.0
g3) Bienes Derivados de Embargos, Decomisos, Aseguramientos y Dación en Pago	0.0	0.0	h2) Recaudación por Participar	0.0	0.0
g4) Adquisición con Fondos de Terceros	0.0	0.0	h3) Otros Pasivos Circulantes	0.0	0.0
IA. Total de Activos Circulantes (IA = a + b + c + d + e + f + g)	8,407.8	6,625.2	IIA. Total de Pasivos Circulantes (IIA = a + b + c + d + e + f + g + h)	10,600.5	7,655.3
Activo No Circulante			Pasivo No Circulante		
a. Inversiones Financieras a Largo Plazo	0.0	0.0	a. Cuentas por Pagar a Largo Plazo	0.0	0.0
b. Derechos a Recibir Efectivo o Equivalentes a Largo Plazo	0.0	0.0	b. Documentos por Pagar a Largo Plazo	0.0	0.0
c. Bienes Inmuebles, Infraestructura y Construcciones en Proceso	270,217.0	262,361.7	c. Deuda Pública a Largo Plazo	0.0	0.0
d. Bienes Muebles	102,964.2	95,498.7	d. Pasivos Diferidos a Largo Plazo	0.0	0.0
e. Activos Intangibles	0.0	0.0	e. Fondos y Bienes de Terceros en Garantía y/o en Administración a Largo Plazo	0.0	0.0
f. Depreciación, Deterioro y Amortización Acumulada de Bienes	-74,045.3	-69,396.1	f. Provisiones a Largo Plazo	0.0	0.0
g. Activos Diferidos	22.0	0.0	IIIB. Total de Pasivos No Circulantes (IIIB = a + b + c + d + e + f)	0.0	0.0
h. Estimación por Pérdida o Deterioro de Activos no Circulantes	0.0	0.0	II. Total del Pasivo (II = IIA + IIIB)	10,600.5	7,655.3
i. Otros Activos no Circulantes	0.0	0.0	HACIENDA PÚBLICA/PATRIMONIO		
IB. Total de Activos No Circulantes (IB = a + b + c + d + e + f + g + h + i)	299,157.9	288,464.3	III. Hacienda Pública/Patrimonio Contribuido (III = a + b + c)	55,720.7	55,720.7
I. Total del Activo (I = IA + IB)	307,565.7	295,089.5	a. Aportaciones	55,720.7	55,720.7
			b. Donaciones de Capital	0.0	0.0
			c. Actualización de la Hacienda Pública/Patrimonio	0.0	0.0
			IIIB. Hacienda Pública/Patrimonio Generado (IIIB = a + b + c + d + e)	241,244.5	231,713.5
			a. Resultados del Ejercicio (Ahorro/ Desahorro)	10,561.3	9,596.7
			b. Resultados de Ejercicios Anteriores	223,580.5	215,014.1
			c. Revalúos	7,102.7	7,102.7
			d. Reservas	0.0	0.0
			e. Rectificaciones de Resultados de Ejercicios Anteriores	0.0	0.0
			IIIC. Exceso o Insuficiencia en la Actualización de la Hacienda Pública/Patrimonio (IIIC = a + b)	0.0	0.0
			a. Resultado por Posición Monetaria	0.0	0.0
			b. Resultado por Tenencia de Activos no Monetarios	0.0	0.0
			III. Total Hacienda Pública/Patrimonio (III = IIIA + IIIB + IIIC)	296,965.2	287,434.2
			IV. Total del Pasivo y Hacienda Pública/Patrimonio (IV = II + III)	307,565.7	295,089.5

U N E V E

Universidad Estatal del Valle de Ecatepec Informe Analítico de la Deuda Pública y Otros Pasivos - LDF Al 31 de Diciembre de 2020 y 2021							
Denominación de la Deuda Pública y Otros Pasivos (c)	Saldo al 31 de Diciembre de 2020 (d)	Disposiciones del Periodo (e)	Amortizaciones del Periodo (f)	Revaluaciones, Reclasificaciones y Otros Ajustes (g)	Saldo Final del Periodo (h) h=d+e-f+g	Pago de Intereses del Periodo (i)	Pago de Comisiones y demás Costos Asociados Durante el Periodo (j)
1. Deuda Pública (1=A+B)	0.0	0.0	0.0	0.0	0.0		
A. Corto Plazo (A=a1+a2+a3)	0.0	0.0	0.0	0.0	0.0		
a1) Instituciones de Crédito	0.0	0.0	0.0	0.0	0.0		
a2) Títulos y Valores	0.0	0.0	0.0	0.0	0.0		
a3) Arrendamientos Financieros	0.0	0.0	0.0	0.0	0.0		
B. Largo Plazo (B=b1+b2+b3)	0.0	0.0	0.0	0.0	0.0		
b1) Instituciones de Crédito	0.0	0.0	0.0	0.0	0.0		
b2) Títulos y Valores	0.0	0.0	0.0	0.0	0.0		
b3) Arrendamientos Financieros	0.0	0.0	0.0	0.0	0.0		
2. Otros Pasivos	7,655.3				10,600.5		
3. Total de la Deuda Pública y Otros Pasivos (3=1+2)	7,655.3	0.0	0.0	0.0	10,600.5		
4. Deuda Contingente 1 (Informativo)	0.0	0.0	0.0	0.0	0.0		
A. Deuda Contingente 1	0.0	0.0	0.0	0.0	0.0		
B. Deuda Contingente 2	0.0	0.0	0.0	0.0	0.0		
C. Deuda Contingente XX	0.0	0.0	0.0	0.0	0.0		
5. Valor de Instrumentos Bono Cupón Cero 2 (Informativo)	0.0	0.0	0.0	0.0	0.0		
A. Instrumento Bono Cupón Cero 1	0.0	0.0	0.0	0.0	0.0		
B. Instrumento Bono Cupón Cero 2	0.0	0.0	0.0	0.0	0.0		
C. Instrumento Bono Cupón Cero XX	0.0	0.0	0.0	0.0	0.0		

1 Se refiere a cualquier Financiamiento sin fuente o garantía de pago definida, que sea asumida de manera solidaria o subsidiaria por las Entidades Federativas con sus Municipios, organismos descentralizados y empresas de participación estatal mayoritaria y fideicomisos, locales o municipales, y por los Municipios con sus respectivos organismos descentralizados y empresas de participación municipal mayoritaria.

2 Se refiere al valor del Bono Cupón Cero que respalda el pago de los créditos asociados al mismo (Activo).

Obligaciones a Corto Plazo (k)	Monto Contratado (l)	Plazo Pactado (m)	Tasa de Interés (n)	Comisiones y Costos Relacionados (o)	Tasa Efectiva (p)
6. Obligaciones a Corto Plazo (Informativo)					
A. Crédito 1					
B. Crédito 2					
C. Crédito XX					

CUENTA PÚBLICA DEL GOBIERNO, ORGANISMOS AUXILIARES Y AUTÓNOMOS DEL ESTADO DE MÉXICO 2021

Universidad Estatal del Valle de Ecatepec Informe Analítico de Obligaciones Diferentes de Financiamientos Al 31 de Diciembre de 2021 (Miles de Pesos)										
Denominación de las Obligaciones Diferentes de Financiamiento (c)	Fecha del Contrato (d)	Fecha de Inicio de Operación del Proyecto (e)	Fecha de Vencimiento (f)	Monto de la Inversión Pactado (g)	Plazo Pactado (h)	Monto Promedio Mensual del Pago de la Contraprestación (i)	Monto Promedio Mensual del Pago de la Contraprestación Correspondiente al Pago de Inversión (j)	Monto Pagado de la Inversión al XX de XXXX de 20XX (k)	Monto Pagado de la Inversión Actualizado al XX de XXXX de 20XX (l)	Saldo Pendiente por Pagar de la Inversión al XX de XXXX de 20XX (m = g - l)
A. Asociaciones Público Privadas (APP's) (A=a+b+c+d)				0.0		0.0	0.0			0.0
a) APP 1				0.0		0.0	0.0			0.0
b) APP 2				0.0		0.0	0.0			0.0
c) APP 3				0.0		0.0	0.0			0.0
d) APP XX				0.0		0.0	0.0			0.0
B. Otros Instrumentos (B=a+b+c+d)				0.0		0.0	0.0			0.0
a) Otro Instrumento 1				0.0		0.0	0.0			0.0
b) Otro Instrumento 2				0.0		0.0	0.0			0.0
c) Otro Instrumento 3				0.0		0.0	0.0			0.0
d) Otro Instrumento XX				0.0		0.0	0.0			0.0
C. Total de Obligaciones Diferentes de Financiamiento (C=A+B)				0.0		0.0	0.0			0.0

Universidad Estatal del Valle de Ecatepec
Balance Presupuestario
Del 1 de Enero al 31 de Diciembre de 2021
(Miles de Pesos)

Concepto	Estimado / Aprobado	Devengado	Recaudado / Pagado
A. Ingresos Totales (A = A1+A2+A3)	156,868.5	138,981.0	138,981.0
A1. Ingresos de Libre Disposición	145,376.4	118,696.0	118,696.0
A2. Transferencias Federales Etiquetadas	11,492.1	11,492.1	11,492.1
A3. Financiamiento Neto		8,792.9	8,792.9
B. Egresos Presupuestarios¹ (B = B1+B2)	156,868.5	135,969.9	128,447.5
B1. Gasto No Etiquetado (sin incluir Amortización de la Deuda Pública)	145,376.4	124,477.8	121,022.1
B2. Gasto Etiquetado (sin incluir Amortización de la Deuda Pública)	11,492.1	11,492.1	7,425.4
C. Remanentes del Ejercicio Anterior (C = C1 + C2)	0.0	502.3	502.3
C1. Remanentes de Ingresos de Libre Disposición Aplicados en el Período		502.3	502.3
C2. Remanentes de Transferencias Federales Etiquetadas Aplicados en el Período			
I. Balance Presupuestario (I = A - B + C)	0.0	3,513.4	11,035.8
II. Balance Presupuestario sin Financiamiento Neto (II = I - A3)	0.0	-5,279.5	2,242.9
III. Balance Presupuestario sin Financiamiento Neto y sin Remanentes del Ejercicio Anterior (III= II - C)	0.0	-5,781.8	1,740.6

Concepto	Aprobado	Devengado	Pagado
E. Intereses, Comisiones y Gastos de la Deuda (E = E1+E2)	0.0	0.0	0.0
E1. Intereses, Comisiones y Gastos de la Deuda con Gasto No Etiquetado			
E2. Intereses, Comisiones y Gastos de la Deuda con Gasto Etiquetado			
IV. Balance Primario (IV = III + E)	0.0	-5,781.8	1,740.6

Concepto	Estimado/ Aprobado	Devengado	Recaudado / Pagado
F. Financiamiento (F = F1 + F2)	0.0	0.0	0.0
F1. Financiamiento con Fuente de Pago de Ingresos de Libre Disposición			
F2. Financiamiento con Fuente de Pago de Transferencias Federales Etiquetadas			
G. Amortización de la Deuda (G = G1 + G2)	0.0	0.0	0.0
G1. Amortización de la Deuda Pública con Gasto No Etiquetado			
G2. Amortización de la Deuda Pública con Gasto Etiquetado			
A3. Financiamiento Neto (A3 = F - G)	0.0	0.0	0.0

Concepto	Estimado/ Aprobado	Devengado	Recaudado / Pagado
A1. Ingresos de Libre Disposición	145,376.4	118,696.0	118,696.0
A3.1 Financiamiento Neto con Fuente de Pago de Ingresos de Libre Disposición (A3.1 = F1 - G1)	0.0	8,792.9	8,792.9
F1. Financiamiento con Fuente de Pago de Ingresos de Libre Disposición		8,792.9	8,792.9
G1. Amortización de la Deuda Pública con Gasto No Etiquetado			
B1. Gasto No Etiquetado (sin incluir Amortización de la Deuda Pública)	145,376.4	124,477.8	121,022.1
C1. Remanentes de Ingresos de Libre Disposición Aplicados en el Período		502.3	502.3
V. Balance Presupuestario de Recursos Disponibles (V = A1 + A3.1 - B1 + C1)	0.0	3,513.4	6,969.1
VI. Balance Presupuestario de Recursos Disponibles sin Financiamiento Neto (VI = V - A3.1)	0.0	-5,279.5	-1,823.8

Concepto	Estimado/ Aprobado	Devengado	Recaudado / Pagado
A2. Transferencias Federales Etiquetadas	11,492.1	11,492.1	11,492.1
A3.2 Financiamiento Neto con Fuente de Pago de Transferencias Federales Etiquetadas (A3.2 = F2 - G2)	0.0	0.0	0.0
F2. Financiamiento con Fuente de Pago de Transferencias Federales Etiquetadas			
G2. Amortización de la Deuda Pública con Gasto Etiquetado			
B2. Gasto Etiquetado (sin incluir Amortización de la Deuda Pública)	11,492.1	11,492.1	7,425.4
C2. Remanentes de Transferencias Federales Etiquetadas Aplicados en el Período			
VII. Balance Presupuestario de Recursos Etiquetados (VII = A2 + A3.2 - B2 + C2)	0.0	0.0	4,066.7
VIII. Balance Presupuestario de Recursos Etiquetados sin Financiamiento Neto (VIII = VII - A3.2)	0.0	0.0	4,066.7

CUENTA PÚBLICA DEL GOBIERNO, ORGANISMOS AUXILIARES Y AUTÓNOMOS DEL ESTADO DE MÉXICO 2021

Universidad Estatal del Valle de Ecatepec Estado Analítico de Ingresos Detallado - LDF Del 1 de Enero al 31 de Diciembre de 2021 (Miles de Pesos)						
Concepto	Ingreso					Diferencia
	Estimado	Ampliaciones/ (Reducciones)	Modificado	Devengado	Recaudado	
Ingresos de Libre Disposición						
A. Impuestos			0.0			0.0
B. Cuotas y Aportaciones de Seguridad Social			0.0			0.0
C. Contribuciones de Mejoras			0.0			0.0
D. Derechos			0.0			0.0
E. Productos			0.0	255.5	255.5	-255.5
F. Aprovechamientos			0.0			0.0
G. Ingresos por Ventas de Bienes y Servicios	44,963.3	-34,849.6	10,113.7	625.4	625.4	9,488.3
H. Participaciones (H=h1+h2+h3+h4+h5+h6+h7+h8+h9+h10+h11)	0.0	0.0	0.0	0.0	0.0	0.0
h1) Fondo General de Participaciones			0.0			0.0
h2) Fondo de Fomento Municipal			0.0			0.0
h3) Fondo de Fiscalización y Recaudación			0.0			0.0
h4) Fondo de Compensación			0.0			0.0
h5) Fondo de Extracción de Hidrocarburos			0.0			0.0
h6) Impuesto Especial Sobre Producción y Servicios			0.0			0.0
h7) 0.136% de la Recaudación Federal Participable			0.0			0.0
h8) 3.17% Sobre Extracción de Petróleo			0.0			0.0
h9) Gasolinas y Diésel			0.0			0.0
h10) Fondo del Impuesto Sobre la Renta			0.0			0.0
h11) Fondo de Estabilización de los Ingresos de las Entidades Federativas			0.0			0.0
I. Incentivos Derivados de la Colaboración Fiscal (I=i1+i2+i3+i4+i5)	0.0	0.0	0.0	0.0	0.0	0.0
i1) Tenencia o Uso de Vehículos			0.0			0.0
i2) Fondo de Compensación ISAN			0.0			0.0
i3) Impuesto Sobre Automóviles Nuevos			0.0			0.0
i4) Fondo de Compensación de Repesos-Intermedios			0.0			0.0
i5) Otros Incentivos Económicos			0.0			0.0
J. Transferencias	100,413.1	19,266.5	119,679.6	118,317.4	118,317.4	1,362.2
K. Convenios	0.0	0.0	0.0	0.0	0.0	0.0
k1) Otros Convenios y Subsidios			0.0			0.0
L. Otros Ingresos de Libre Disposición (L=l1+l2)	0.0	0.0	0.0	0.0	0.0	0.0
l1) Participaciones en Ingresos Locales			0.0			0.0
l2) Otros Ingresos de Libre Disposición			0.0			0.0
I. Total de Ingresos de Libre Disposición (I=A+B+C+D+E+F+G+H+I+J+K+L)	145,376.4	-15,583.1	129,793.3	119,198.3	119,198.3	10,595.0
Ingresos Excedentes de Ingresos de Libre Disposición			0.0			0.0
Transferencias Federales Etiquetadas			0.0			0.0
A. Aportaciones (A=a1+a2+a3+a4+a5+a6+a7+a8)	11,492.1	0.0	11,492.1	11,492.1	11,492.1	0.0
a1) Fondo de Aportaciones para la Nómina Educativa y Gasto Operativo						
a2) Fondo de Aportaciones para los Servicios de Salud			0.0			0.0
a3) Fondo de Aportaciones para la Infraestructura Social			0.0			0.0
a4) Fondo de Aportaciones para el Fortalecimiento de los Municipios y de las Demarcaciones Territoriales del Distrito Federal			0.0			0.0
a5) Fondo de Aportaciones Múltiples	11,492.1		11,492.1	11,492.1	11,492.1	0.0
a6) Fondo de Aportaciones para la Educación Tecnológica y de Adultos			0.0			0.0
a7) Fondo de Aportaciones para la Seguridad Pública de los Estados y del Distrito Federal			0.0			0.0
a8) Fondo de Aportaciones para el Fortalecimiento de las Entidades Federativas			0.0			0.0
B. Convenios (B=b1+b2+b3+b4)	0.0	0.0	0.0	0.0	0.0	0.0
b1) Convenios de Protección Social en Salud			0.0			0.0
b2) Convenios de Descentralización			0.0			0.0
b3) Convenios de Reasignación			0.0			0.0
b4) Otros Convenios y Subsidios			0.0			0.0
C. Fondos Distintos de Aportaciones (C=c1+c2)	0.0	0.0	0.0	0.0	0.0	0.0
c1) Fondo para Entidades Federativas y Municipios Productores de Hidrocarburos			0.0			0.0
c2) Fondo Minero			0.0			0.0
D. Transferencias, Subsidios y Subvenciones, y Pensiones y Jubilaciones			0.0			0.0
E. Otras Transferencias Federales Etiquetadas			0.0			0.0
II. Total de Transferencias Federales Etiquetadas (II = A + B + C + D + E)	11,492.1	0.0	11,492.1	11,492.1	11,492.1	0.0
III. Ingresos Derivados de Financiamientos (III = A)	0.0	5,847.7	5,847.7	8,792.9	8,792.9	-2,945.2
A. Ingresos Derivados de Financiamientos		5,847.7	5,847.7	8,792.9	8,792.9	-2,945.2
IV. Total de Ingresos (IV = I + II + III)	156,868.5	-9,735.4	147,133.1	139,483.3	139,483.3	7,649.8
Datos Informativos						
1. Ingresos Derivados de Financiamientos con Fuente de Pago de Ingresos de Libre Disposición			0.0			0.0
2. Ingresos Derivados de Financiamientos con Fuente de Pago de Transferencias Federales Etiquetadas			0.0			0.0
3. Ingresos Derivados de Financiamientos (3 = 1 + 2)	0.0	0.0	0.0	0.0	0.0	0.0

U N E V E

Universidad Estatal del Valle de Ecatepec Estado Analítico del Ejercicio del Presupuesto de Egresos Detallado Clasificación por Objeto del Gasto (Capítulo y Concepto) Del 1 de Enero al 31 de Diciembre de 2021 (Miles de Pesos)						
Concepto	Egresos					Subejercicio
	Aprobado	Ampliaciones/ (Reducciones)	Modificado	Devengado	Pagado	
I. Gasto No Etiquetado (I=A+B+C+D+E+F+G+H+I)	145,376.4	-9,735.4	135,641.0	124,477.8	121,022.1	11,163.2
A. Servicios Personales (A=a1+a2+a3+a4+a5+a6+a7)	69,197.2	12,992.7	82,189.9	73,239.8	73,239.8	8,950.1
a1) Remuneraciones al Personal de Carácter Permanente	46,426.6	231.7	46,658.3	43,114.8	43,114.8	3,543.5
a2) Remuneraciones al Personal de Carácter Transitorio	0.0	0.0	0.0	0.0	0.0	0.0
a3) Remuneraciones Adicionales y Especiales	11,270.0	8,349.4	19,619.4	16,177.4	16,177.4	3,442.0
a4) Seguridad Social	7,901.4	3,204.0	11,105.4	9,977.9	9,977.9	1,127.5
a5) Otras Prestaciones Sociales y Económicas	3,522.1	1,284.7	4,806.8	3,969.7	3,969.7	837.1
a6) Previsiones	0.0	0.0	0.0	0.0	0.0	0.0
a7) Pago de Estímulos a Servidores Públicos	77.1	-77.1	0.0	0.0	0.0	0.0
B. Materiales y Suministros (B=b1+b2+b3+b4+b5+b6+b7+b8+b9)	27,932.2	-15,281.1	12,651.1	12,435.2	12,435.2	215.9
b1) Materiales de Administración, Emisión de Documentos y Artículos Oficiales	6,341.7	-4,516.5	1,825.2	1,825.0	1,825.0	0.2
b2) Alimentos y Utensilios	133.1	-121.2	11.9	11.0	11.0	0.9
b3) Materias Primas y Materiales de Producción y Comercialización	0.0	2.3	2.3	2.3	2.3	0.0
b4) Materiales y Artículos de Construcción y de Reparación	8,050.4	-3,056.4	4,994.0	4,914.6	4,914.6	79.4
b5) Productos Químicos, Farmacéuticos y de Laboratorio	9,215.1	-5,829.4	3,385.7	3,379.1	3,379.1	6.6
b6) Combustibles, Lubricantes y Aditivos	1,024.0	-390.1	633.9	633.9	633.9	0.0
b7) Vestuario, Blancos, Prendas de Protección y Artículos Deportivos	1,632.9	-1,041.5	591.4	549.3	549.3	42.1
b8) Materiales y Suministros Para Seguridad	0.0	0.0	0.0	0.0	0.0	0.0
b9) Herramientas, Refacciones y Accesorios Menores	1,535.0	-328.3	1,206.7	1,120.0	1,120.0	86.7
C. Servicios Generales (C=c1+c2+c3+c4+c5+c6+c7+c8+c9)	38,920.5	-8,918.3	30,002.2	28,579.0	28,269.9	1,423.2
c1) Servicios Básicos	3,114.7	-1,375.0	1,739.7	1,589.3	1,589.3	150.4
c2) Servicios de Amendamiento	8.2	-0.9	7.3	7.3	7.3	0.0
c3) Servicios Profesionales, Científicos, Técnicos y Otros Servicios	10,317.9	1,862.0	12,179.9	11,655.2	11,655.2	524.7
c4) Servicios Financieros, Bancarios y Comerciales	1,211.9	-246.7	965.2	742.9	742.9	223.3
c5) Servicios de Instalación, Reparación, Mantenimiento y Conservación	13,497.6	-974.0	12,523.6	12,010.9	12,010.9	512.7
c6) Servicios de Comunicación Social y Publicidad	255.1	-185.7	69.4	69.4	69.4	0.0
c7) Servicios de Traslado y Viáticos	1,185.8	-876.2	309.6	303.5	303.5	6.1
c8) Servicios Oficiales	1,361.2	-1,288.8	72.4	72.4	72.4	0.0
c9) Otros Servicios Generales	7,968.1	-5,833.0	2,135.1	2,128.1	1,819.0	7.0
D. Transferencias, Asignaciones, Subsidios y Otras Ayudas (D=d1+d2+d3+d4+d5+d6+d7+d8+d9)	0.0	0.0	0.0	0.0	0.0	0.0
d1) Transferencias Internas y Asignaciones al Sector Público	0.0	0.0	0.0	0.0	0.0	0.0
d2) Transferencias al Resto del Sector Público	0.0	0.0	0.0	0.0	0.0	0.0
d3) Subsidios y Subvenciones	0.0	0.0	0.0	0.0	0.0	0.0
d4) Ayudas Sociales	0.0	0.0	0.0	0.0	0.0	0.0
d5) Pensiones y Jubilaciones	0.0	0.0	0.0	0.0	0.0	0.0
d6) Transferencias a Fideicomisos, Mandatos y Otros Análogos	0.0	0.0	0.0	0.0	0.0	0.0
d7) Transferencias a la Seguridad Social	0.0	0.0	0.0	0.0	0.0	0.0
d8) Donativos	0.0	0.0	0.0	0.0	0.0	0.0
d9) Transferencias al Exterior	0.0	0.0	0.0	0.0	0.0	0.0
E. Bienes Muebles, Inmuebles e Intangibles (E=e1+e2+e3+e4+e5+e6+e7+e8+e9)	9,326.5	-4,376.4	4,950.1	4,376.1	1,229.5	574.0
e1) Mobiliario y Equipo de Administración	9,326.5	-6,645.6	2,680.9	2,110.6	406.0	570.3
e2) Mobiliario y Equipo Educativo y Recreativo	0.0	0.0	0.0	0.0	0.0	0.0
e3) Equipo e Instrumental Médico y de Laboratorio	0.0	1,186.0	1,186.0	1,182.3	339.3	3.7
e4) Vehículos y Equipo de Transporte	0.0	599.0	599.0	599.0	0.0	0.0
e5) Equipo de Defensa y Seguridad	0.0	0.0	0.0	0.0	0.0	0.0
e6) Maquinaria, Otros Equipos y Herramientas	0.0	138.6	138.6	138.6	138.6	0.0
e7) Activos Biológicos	0.0	0.0	0.0	0.0	0.0	0.0
e8) Bienes Inmuebles	0.0	0.0	0.0	0.0	0.0	0.0
e9) Activos Intangibles	0.0	345.6	345.6	345.6	345.6	0.0
F. Inversión Pública (F=f1+f2+f3)	0.0	0.0	0.0	0.0	0.0	0.0
f1) Obra Pública en Bienes de Dominio Público	0.0	0.0	0.0	0.0	0.0	0.0
f2) Obra Pública en Bienes Propios	0.0	0.0	0.0	0.0	0.0	0.0
f3) Proyectos Productivos y Acciones de Fomento	0.0	0.0	0.0	0.0	0.0	0.0
G. Inversiones Financieras y Otras Provisiones (G=g1+g2+g3+g4+g5+g6+g7)	0.0	0.0	0.0	0.0	0.0	0.0
g1) Inversiones Para el Fomento de Actividades Productivas	0.0	0.0	0.0	0.0	0.0	0.0
g2) Acciones y Participaciones de Capital	0.0	0.0	0.0	0.0	0.0	0.0
g3) Compra de Títulos y Valores	0.0	0.0	0.0	0.0	0.0	0.0
g4) Concesión de Préstamos	0.0	0.0	0.0	0.0	0.0	0.0
g5) Inversiones en Fideicomisos, Mandatos y Otros Análogos	0.0	0.0	0.0	0.0	0.0	0.0
Fideicomiso de Desastres Naturales (Informativo)	0.0	0.0	0.0	0.0	0.0	0.0
g6) Otras Inversiones Financieras	0.0	0.0	0.0	0.0	0.0	0.0
g7) Provisiones para Contingencias y Otras erogaciones Especiales	0.0	0.0	0.0	0.0	0.0	0.0
H. Participaciones y Aportaciones (H=h1+h2+h3)	0.0	0.0	0.0	0.0	0.0	0.0
h1) Participaciones	0.0	0.0	0.0	0.0	0.0	0.0
h2) Aportaciones	0.0	0.0	0.0	0.0	0.0	0.0
h3) Convenios	0.0	0.0	0.0	0.0	0.0	0.0
I. Deuda Pública (I=i1+i2+i3+i4+i5+i6+i7)	0.0	5,847.7	5,847.7	5,847.7	5,847.7	0.0
i1) Amortización de la Deuda Pública	0.0	0.0	0.0	0.0	0.0	0.0
i2) Intereses de la Deuda Pública	0.0	0.0	0.0	0.0	0.0	0.0
i3) Comisiones de la Deuda Pública	0.0	0.0	0.0	0.0	0.0	0.0
i4) Gastos de la Deuda Pública	0.0	0.0	0.0	0.0	0.0	0.0
i5) Costo por Coberturas	0.0	0.0	0.0	0.0	0.0	0.0
i6) Apoyos Financieros	0.0	0.0	0.0	0.0	0.0	0.0
i7) Adeudos de Ejercicios Fiscales Anteriores (ADEFAS)	0.0	5,847.7	5,847.7	5,847.7	5,847.7	0.0

CUENTA PÚBLICA DEL GOBIERNO, ORGANISMOS AUXILIARES Y AUTÓNOMOS DEL ESTADO DE MÉXICO 2021

Concepto	Egresos					Subejercicio
	Aprobado	Ampliaciones/ (Reducciones)	Modificado	Devengado	Pagado	
II. Gasto Etiquetado (II=A+B+C+D+E+F+G+H+I)	11,492.1	0.0	11,492.1	11,492.1	7,425.4	0.0
A. Servicios Personales (A=a1+a2+a3+a4+a5+a6+a7)	0.0	0.0	0.0	0.0	0.0	0.0
a1) Remuneraciones al Personal de Carácter Permanente			0.0			0.0
a2) Remuneraciones al Personal de Carácter Transitorio			0.0			0.0
a3) Remuneraciones Adicionales y Especiales			0.0			0.0
a4) Seguridad Social			0.0			0.0
a5) Otras Prestaciones Sociales y Económicas			0.0			0.0
a6) Previsiones			0.0			0.0
a7) Pago de Estímulos a Servidores Públicos			0.0			0.0
B. Materiales y Suministros (B=b1+b2+b3+b4+b5+b6+b7+b8+b9)	0.0	0.0	0.0	0.0	0.0	0.0
b1) Materiales de Administración, Emisión de Documentos y Artículos Oficiales			0.0			0.0
b2) Alimentos y Utensilios			0.0			0.0
b3) Materias Primas y Materiales de Producción y Comercialización			0.0			0.0
b4) Materiales y Artículos de Construcción y de Reparación			0.0			0.0
b5) Productos Químicos, Farmacéuticos y de Laboratorio			0.0			0.0
b6) Combustibles, Lubricantes y Aditivos			0.0			0.0
b7) Vestuario, Blancos, Prendas de Protección y Artículos Deportivos			0.0			0.0
b8) Materiales y Suministros Para Seguridad			0.0			0.0
b9) Herramientas, Refacciones y Accesorios Menores			0.0			0.0
C. Servicios Generales (C=c1+c2+c3+c4+c5+c6+c7+c8+c9)	0.0	0.0	0.0	0.0	0.0	0.0
c1) Servicios Básicos			0.0			0.0
c2) Servicios de Arrendamiento			0.0			0.0
c3) Servicios Profesionales, Científicos, Técnicos y Otros Servicios			0.0			0.0
c4) Servicios Financieros, Bancarios y Comerciales			0.0			0.0
c5) Servicios de Instalación, Reparación, Mantenimiento y Conservación			0.0			0.0
c6) Servicios de Comunicación Social y Publicidad			0.0			0.0
c7) Servicios de Traslado y Viáticos			0.0			0.0
c8) Servicios Oficiales			0.0			0.0
c9) Otros Servicios Generales			0.0			0.0
D. Transferencias, Asignaciones, Subsidios y Otras Ayudas (D=d1+d2+d3+d4+d5+d6+d7+d8+d9)	0.0	0.0	0.0	0.0	0.0	0.0
d1) Transferencias Internas y Asignaciones al Sector Público			0.0			0.0
d2) Transferencias al Resto del Sector Público			0.0			0.0
d3) Subsidios y Subvenciones			0.0			0.0
d4) Ayudas Sociales			0.0			0.0
d5) Pensiones y Jubilaciones			0.0			0.0
d6) Transferencias a Fideicomisos, Mandatos y Otros Análogos			0.0			0.0
d7) Transferencias a la Seguridad Social			0.0			0.0
d8) Donativos			0.0			0.0
d9) Transferencias al Exterior			0.0			0.0
E. Bienes Muebles, Inmuebles e Intangibles (E=e1+e2+e3+e4+e5+e6+e7+e8+e9)	0.0	0.0	0.0	0.0	0.0	0.0
e1) Mobiliario y Equipo de Administración			0.0			0.0
e2) Mobiliario y Equipo Educativo y Recreativo			0.0			0.0
e3) Equipo e Instrumental Médico y de Laboratorio			0.0			0.0
e4) Vehículos y Equipo de Transporte			0.0			0.0
e5) Equipo de Defensa y Seguridad			0.0			0.0
e6) Maquinaria, Otros Equipos y Herramientas			0.0			0.0
e7) Activos Biológicos			0.0			0.0
e8) Bienes Inmuebles			0.0			0.0
e9) Activos Intangibles			0.0			0.0
F. Inversión Pública (F=f1+f2+f3)	11,492.1	0.0	11,492.1	11,492.1	7,425.4	0.0
f1) Obra Pública en Bienes de Dominio Público			0.0			0.0
f2) Obra Pública en Bienes Propios	11,492.1		11,492.1	11,492.1	7,425.4	0.0
f3) Proyectos Productivos y Acciones de Fomento			0.0			0.0
G. Inversiones Financieras y Otras Provisiones (G=g1+g2+g3+g4+g5+g6+g7)	0.0	0.0	0.0	0.0	0.0	0.0
g1) Inversiones Para el Fomento de Actividades Productivas			0.0			0.0
g2) Acciones y Participaciones de Capital			0.0			0.0
g3) Compra de Títulos y Valores			0.0			0.0
g4) Concesión de Préstamos			0.0			0.0
g5) Inversiones en Fideicomisos, Mandatos y Otros Análogos			0.0			0.0
Fideicomiso de Desastres Naturales (Informativo)			0.0			0.0
g6) Otras Inversiones Financieras			0.0			0.0
g7) Provisiones para Contingencias y Otras Erogaciones Especiales			0.0			0.0
H. Participaciones y Aportaciones (H=h1+h2+h3)	0.0	0.0	0.0	0.0	0.0	0.0
h1) Participaciones			0.0			0.0
h2) Aportaciones			0.0			0.0
h3) Convenios			0.0			0.0
I. Deuda Pública (I=i1+i2+i3+i4+i5+i6+i7)	0.0	0.0	0.0	0.0	0.0	0.0
i1) Amortización de la Deuda Pública			0.0			0.0
i2) Intereses de la Deuda Pública			0.0			0.0
i3) Comisiones de la Deuda Pública			0.0			0.0
i4) Gastos de la Deuda Pública			0.0			0.0
i5) Costo por Coberturas			0.0			0.0
i6) Apoyos Financieros			0.0			0.0
i7) Adeudos de Ejercicios Fiscales Anteriores (ADEFAS)			0.0			0.0
III. Total de Egresos (II = I + II)	156,868.5	-9,735.4	147,133.1	135,969.9	128,447.5	11,163.2

Universidad Estatal del Valle de Ecatepec Estado Analítico del Ejercicio del Presupuesto de Egresos Detallado Clasificación Administrativa Del 1 de Enero al 31 de Diciembre de 2021 (Miles de Pesos)						
Concepto (c)	Egresos					Subejercicio
	Aprobado	Ampliaciones/ (Reducciones)	Modificado	Devengado	Pagado	
I. Gasto No Etiquetado (I= A+B+C+D+E+F+G+H)	145,376.4	-9,735.4	135,641.0	124,477.8	121,022.1	11,163.2
210C240000 Universidad Estatal del Valle de Ecatepec	145,376.4	-9,735.4	135,641.0	124,477.8	121,022.1	11,163.2
II. Gasto Etiquetado (II= A+ B+ C+D+ E+ F+ G+H)	11,492.1	0.0	11,492.1	11,492.1	7,425.4	0.0
210C240000 Universidad Estatal del Valle de Ecatepec	11,492.1		11,492.1	11,492.1	7,425.4	0.0
III. Total de Egresos (III = I + II)	156,868.5	-9,735.4	147,133.1	135,969.9	128,447.5	11,163.2

CUENTA PÚBLICA DEL GOBIERNO, ORGANISMOS AUXILIARES Y AUTÓNOMOS DEL ESTADO DE MÉXICO 2021

Universidad Estatal del Valle de Ecatepec Estado Analítico del Ejercicio del Presupuesto de Egresos Detallado Clasificación Funcional (Finalidad y Función) Del 1 de Enero al 31 de Diciembre de 2021 (Miles de Pesos)						
Concepto (c)	Egresos					Subejercicio (e)
	Aprobado (d)	Ampliaciones/ (Reducciones)	Modificado	Devengado	Pagado	
I. Gasto No Etiquetado (I=A+B+C+D)	145,376.4	-9,735.4	135,641.0	124,477.8	121,022.1	11,163.2
A. Gobierno (A=a1+a2+a3+a4+a5+a6+a7+a8)	768.4	-65.2	703.2	692.8	692.8	10.4
a1) Legislación			0.0			0.0
a2) Justicia			0.0			0.0
a3) Coordinación de la Política de Gobierno	768.4	-65.2	703.2	692.8	692.8	10.4
a4) Relaciones Exteriores			0.0			0.0
a5) Asuntos Financieros y Hacendarios			0.0			0.0
a6) Seguridad Nacional			0.0			0.0
a7) Asuntos de Orden Público y de Seguridad Interior			0.0			0.0
a8) Otros Servicios Generales			0.0			0.0
B. Desarrollo Social (B=b1+b2+b3+b4+b5+b6+b7)	144,608.0	-15,517.9	129,090.1	117,937.3	114,481.6	11,152.8
b1) Protección Ambiental			0.0			0.0
b2) Vivienda y Servicios a la Comunidad			0.0			0.0
b3) Salud			0.0			0.0
b4) Recreación, Cultura y Otras Manifestaciones Sociales			0.0			0.0
b5) Educación	144,608.0	-15,517.9	129,090.1	117,937.3	114,481.6	11,152.8
b6) Protección Social			0.0			0.0
b7) Otros Asuntos Sociales			0.0			0.0
C. Desarrollo Económico (C=c1+c2+c3+c4+c5+c6+c7+c8+c9)	0.0	0.0	0.0	0.0	0.0	0.0
c1) Asuntos Económicos, Comerciales y Laborales en General			0.0			0.0
c2) Agropecuaria, Silvicultura, Pesca y Caza			0.0			0.0
c3) Combustibles y Energía			0.0			0.0
c4) Minería, Manufacturas y Construcción			0.0			0.0
c5) Transporte			0.0			0.0
c6) Comunicaciones			0.0			0.0
c7) Turismo			0.0			0.0
c8) Ciencia, Tecnología e Innovación			0.0			0.0
c9) Otras Industrias y Otros Asuntos Económicos			0.0			0.0
D. Otras No Clasificadas en Funciones Anteriores (D=d1+d2+d3+d4)	0.0	5,847.7	5,847.7	5,847.7	5,847.7	0.0
d1) Transacciones de la Deuda Pública / Costo Financiero de la Deuda			0.0			0.0
d2) Transferencias, Participaciones y Aportaciones Entre Diferentes Niveles y Órdenes de Gobierno			0.0			0.0
d3) Saneamiento del Sistema Financiero			0.0			0.0
d4) Adeudos de Ejercicios Fiscales Anteriores		5,847.7	5,847.7	5,847.7	5,847.7	0.0
II. Gasto Etiquetado (II=A+B+C+D)	11,492.1	0.0	11,492.1	11,492.1	7,425.4	0.0
A. Gobierno (A=a1+a2+a3+a4+a5+a6+a7+a8)	0.0	0.0	0.0	0.0	0.0	0.0
a1) Legislación			0.0			0.0
a2) Justicia			0.0			0.0
a3) Coordinación de la Política de Gobierno			0.0			0.0
a4) Relaciones Exteriores			0.0			0.0
a5) Asuntos Financieros y Hacendarios			0.0			0.0
a6) Seguridad Nacional			0.0			0.0
a7) Asuntos de Orden Público y de Seguridad Interior			0.0			0.0
a8) Otros Servicios Generales			0.0			0.0
B. Desarrollo Social (B=b1+b2+b3+b4+b5+b6+b7)	11,492.1	0.0	11,492.1	11,492.1	7,425.4	0.0
b1) Protección Ambiental			0.0			0.0
b2) Vivienda y Servicios a la Comunidad			0.0			0.0
b3) Salud			0.0			0.0
b4) Recreación, Cultura y Otras Manifestaciones Sociales			0.0			0.0
b5) Educación	11,492.1		11,492.1	11,492.1	7,425.4	0.0
b6) Protección Social			0.0			0.0
b7) Otros Asuntos Sociales			0.0			0.0
C. Desarrollo Económico (C=c1+c2+c3+c4+c5+c6+c7+c8+c9)	0.0	0.0	0.0	0.0	0.0	0.0
c1) Asuntos Económicos, Comerciales y Laborales en General			0.0			0.0
c2) Agropecuaria, Silvicultura, Pesca y Caza			0.0			0.0
c3) Combustibles y Energía			0.0			0.0
c4) Minería, Manufacturas y Construcción			0.0			0.0
c5) Transporte			0.0			0.0
c6) Comunicaciones			0.0			0.0
c7) Turismo			0.0			0.0
c8) Ciencia, Tecnología e Innovación			0.0			0.0
c9) Otras Industrias y Otros Asuntos Económicos			0.0			0.0
D. Otras No Clasificadas en Funciones Anteriores (D=d1+d2+d3+d4)	0.0	0.0	0.0	0.0	0.0	0.0
d1) Transacciones de la Deuda Pública / Costo Financiero de la Deuda			0.0			0.0
d2) Transferencias, Participaciones y Aportaciones Entre Diferentes Niveles y Órdenes de Gobierno			0.0			0.0
d3) Saneamiento del Sistema Financiero			0.0			0.0
d4) Adeudos de Ejercicios Fiscales Anteriores			0.0			0.0
III. Total de Egresos (III = I + II)	156,868.5	-9,735.4	147,133.1	135,969.9	128,447.5	11,163.2

Universidad Estatal del Valle de Ecatepec Estado Analítico del Ejercicio del Presupuesto de Egresos Detallado Clasificación de Servicios Personales por Categoría Del 1 de Enero al 31 de Diciembre de 2021 (Miles de Pesos)						
Concepto (c)	Egresos					Subejercicio
	Aprobado	Ampliaciones/ (Reducciones)	Modificado	Devengado	Pagado	
I. Gasto No Etiquetado (I=A+B+C+D+E+F)	69,197.2	12,992.7	82,189.9	73,239.8	73,239.8	8,950.1
A. Personal Administrativo y de Servicio Público	69,197.2	12,992.7	82,189.9	73,239.8	73,239.8	8,950.1
B. Magisterio			0.0			0.0
C. Servicios de Salud (C=c1+c2)	0.0	0.0	0.0	0.0	0.0	0.0
c1) Personal Administrativo			0.0			0.0
c2) Personal Médico, Paramédico y afín			0.0			0.0
D. Seguridad Pública			0.0			0.0
E. Gastos asociados a la implementación de nuevas leyes federales o reformas a las mismas (E = e1 + e2)	0.0	0.0	0.0	0.0	0.0	0.0
e1) Nombre del Programa o Ley 1			0.0			0.0
e2) Nombre del Programa o Ley 2			0.0			0.0
F. Sentencias laborales definitivas			0.0			0.0
II. Gasto Etiquetado (II=A+B+C+D+E+F)	0.0	0.0	0.0	0.0	0.0	0.0
A. Personal Administrativo y de Servicio Público			0.0			0.0
B. Magisterio			0.0			0.0
C. Servicios de Salud (C=c1+c2)	0.0	0.0	0.0	0.0	0.0	0.0
c1) Personal Administrativo			0.0			0.0
c2) Personal Médico, Paramédico y afín			0.0			0.0
D. Seguridad Pública			0.0			0.0
E. Gastos asociados a la implementación de nuevas leyes federales o reformas a las mismas (E = e1 + e2)	0.0	0.0	0.0	0.0	0.0	0.0
e1) Nombre del Programa o Ley 1			0.0			0.0
e2) Nombre del Programa o Ley 2			0.0			0.0
F. Sentencias laborales definitivas			0.0			0.0
III. Total del Gasto en Servicios Personales (III = I + II)	69,197.2	12,992.7	82,189.9	73,239.8	73,239.8	8,950.1