

**INSTITUTO DE
INFORMACIÓN E
INVESTIGACIÓN
GEOGRÁFICA, ESTADÍSTICA
Y CATASTRAL DEL ESTADO
DE MÉXICO**

IGECEM



CONTENIDO	PÁGINA
I. INFORMACIÓN CONTABLE	
ESTADO DE SITUACIÓN FINANCIERA	5
ESTADO DE ACTIVIDADES	6
ESTADO DE VARIACIÓN EN LA HACIENDA PÚBLICA	7
ESTADO DE CAMBIOS EN LA SITUACIÓN FINANCIERA	8
ESTADO DE FLUJOS DE EFECTIVO	9
ESTADO ANALÍTICO DEL ACTIVO	10
ESTADO ANALÍTICO DE LA DEUDA Y OTROS PASIVOS	11
NOTAS A LOS ESTADOS FINANCIEROS	12
II. INFORMACIÓN PRESUPUESTARIA	29
III. INFORMACIÓN PROGRAMÁTICA	43
IV. ANEXOS ESTABLECIDOS EN DIFERENTES ORDENAMIENTOS	67

IGECEM

Instituto de Información e Investigación Geográfica, Estadística y Catastral del Estado de México
 Estado de Situación Financiera
 Al 31 de diciembre de 2015 y 2014
 (Miles de Pesos)

CONCEPTO	Año		CONCEPTO	Año	
	2015	2014		2015	2014
ACTIVO			PASIVO		
Activo Circulante			Pasivo Circulante		
Efectivo y Equivalentes	13,454.4	10,437.7	Cuentas por Pagar a Corto Plazo	18,610.4	7,523.6
Derechos a Recibir Efectivo o Equivalentes	10,896.3	1,546.4	Documentos por Pagar a Corto Plazo		
Derechos a Recibir Bienes o Servicios	.7	6.8	Porción a Corto Plazo de la Deuda Pública a Largo Plazo		
Inventarios			Títulos y Valores a Corto Plazo		
Almacenes			Pasivos Diferidos a Corto Plazo		
Estimación por Pérdida o Deterioro de Activos Circulantes			Fondos y Bienes de Terceros en Garantía y/o Administración a Corto Plazo		
Otros Activos Circulantes			Provisiones a Corto Plazo		
			Otros Pasivos a Corto Plazo		
Total de Activos Circulantes	24,351.4	11,990.9	Total de Pasivos Circulantes	18,610.4	7,523.6
Activo No Circulante			Pasivo No Circulante		
Inversiones Financieras a Largo Plazo			Cuentas por Pagar a Largo Plazo		
Derechos a Recibir Efectivo o Equivalentes a Largo Plazo			Documentos por Pagar a Largo Plazo		
Bienes Inmuebles, Infraestructura y Construcciones en Proceso			Deuda Pública a Largo Plazo		
Bienes Muebles	26,348.1	24,680.4	Pasivos Diferidos a Largo Plazo		
Activos Intangibles			Fondos y Bienes de Terceros en Garantía y/o en Administración a Largo Plazo		
Depreciación, Deterioro y Amortización Acumulada de Bienes	-13,684.8	-11,632.8	Provisiones a Largo Plazo		
Activos Diferidos	121.7	111.4			
Estimación por Pérdida o Deterioro de Activos no Circulantes			Total de Pasivos No Circulantes	.0	.0
Otros Activos no Circulantes					
Total de Activos No Circulantes	12,785.0	13,159.0	Total del Pasivo	18,610.4	7,523.6
Total del Activo	37,136.4	25,149.9	HACIENDA PÚBLICA/ PATRIMONIO		
			Hacienda Pública/Patrimonio Contribuido	15,408.3	15,408.3
			Aportaciones	15,408.3	15,408.3
			Donaciones de Capital		
			Actualización de la Hacienda Pública / Patrimonio		
			Hacienda Pública/Patrimonio Generado	3,117.7	2,218.0
			Resultados del Ejercicio (Ahorro / Desahorro)	899.7	2,746.8
			Resultados de Ejercicios Anteriores	-2,943.2	-5,690.0
			Revalúos	5,161.2	5,161.2
			Reservas		
			Rectificaciones de Resultados de Ejercicios Anteriores		
			Exceso o Insuficiencia en la Actualización de la Hacienda Pública/Patrimonio	.0	.0
			Resultado por Posición Monetaria		
			Resultado por Tenencia de Activos no Monetarios		
			Total Hacienda Pública/ Patrimonio	18,526.0	17,626.3
			Total del Pasivo y Hacienda Pública / Patrimonio	37,136.4	25,149.9

CUENTA PÚBLICA DEL GOBIERNO, ORGANISMOS AUXILIARES Y AUTÓNOMOS DEL ESTADO DE MÉXICO 2015

Instituto de Información e Investigación Geográfica, Estadística y Catastral del Estado de México
 Estado de Actividades
 Del 1 de Enero al 31 de Diciembre de 2015 y 2014
 (Miles de Pesos)

Concepto	2015	2014
INGRESOS Y OTROS BENEFICIOS		
Ingresos de la Gestión	.0	3,127.5
Impuestos		
Cuotas y Aportaciones de Seguridad Social		
Contribuciones de Mejoras		
Derechos		
Productos de Tipo Corriente		
Aprovechamientos de Tipo Corriente		
Ingresos por Venta de Bienes y Servicios	.0	3,127.5
Ingresos no Comprendidos en las Fracciones de la Ley de Ingresos Causados en Ejercicios Fiscales Anteriores		
Pendientes de Liquidación o Pago		
Participaciones, Aportaciones, Transferencias, Asignaciones, Subsidios y Otras Ayudas	100,732.0	75,003.6
Participaciones y Aportaciones		
Transferencia, Asignaciones, Subsidios y Otras Ayudas	100,732.0	75,003.6
Otros Ingresos y Beneficios	433.2	179.2
Ingresos Financieros	22.0	81.3
Incremento por Variación de Inventarios		
Disminución del Exceso de Estimaciones por Pérdida o Deterioro u Obsolescencia		
Disminución del Exceso de Provisiones		
Otros Ingresos y Beneficios Varios	411.2	97.9
Total de Ingresos y Otros Beneficios	101,165.2	78,310.3
GASTOS Y OTRAS PÉRDIDAS		
Gastos de Funcionamiento	73,074.7	73,881.9
Servicios Personales	62,508.7	61,955.0
Materiales y Suministros	1,996.4	2,357.6
Servicios Generales	8,569.6	9,569.3
Transferencia, Asignaciones, Subsidios y Otras Ayudas	.0	.0
Transferencias Internas y Asignaciones al Sector Público		
Transferencias al Resto del Sector Público		
Subsidios y Subvenciones		
Ayudas Sociales		
Pensiones y Jubilaciones		
Transferencias a Fideicomisos, Mandatos y Contratos Análogos		
Transferencias a la Seguridad Social		
Donativos		
Transferencias al Exterior		
Participaciones y Aportaciones	.0	.0
Participaciones		
Aportaciones		
Convenios		
Intereses, Comisiones y Otros Gastos de la Deuda Pública	.0	.0
Intereses de la Deuda Pública		
Comisiones de la Deuda Pública		
Gastos de la Deuda Pública		
Costo por Coberturas		
Apoyos Financieros		
Otros Gastos y Pérdidas Extraordinarias	2,231.7	1,681.6
Estimaciones, Depreciaciones, Deterioros, Obsolescencia y Amortizaciones	2,052.0	1,620.4
Provisiones		
Disminución de Inventarios		
Aumento por Insuficiencia de Estimaciones por Pérdida o Deterioro y Obsolescencia		
Aumento por Insuficiencia de Provisiones		
Otros Gastos	179.7	61.2
Inversión Pública	24,959.1	.0
Inversión Pública no Capitalizable	24,959.1	
Total de Gastos y Otras Pérdidas	100,265.5	75,563.5
Resultados del Ejercicio (Ahorro/Desahorro)	899.7	2,746.8

IGECEM

Instituto de Información e Investigación Geográfica, Estadística y Catastral del Estado de México
 Estado de Variación en la Hacienda Pública
 Del 1 de enero al 31 de diciembre de 2015
 (Miles de pesos)

Concepto	Hacienda Pública/Patrimonio Contribuido	Hacienda Pública/Patrimonio Generado de Ejercicios Anteriores	Hacienda Pública/Patrimonio Generado del Ejercicio	Ajustes por Cambios de Valor	TOTAL
Rectificaciones de Resultados de Ejercicios Anteriores					.0
Patrimonio Neto Inicial Ajustado del Ejercicio 2014	15,408.3			.0	15,408.3
Aportaciones					15,408.3
Donaciones de Capital	15,408.3				.0
Actualización de la Hacienda Pública/Patrimonio					.0
Variaciones de la Hacienda Pública/Patrimonio Neto del Ejercicio 2014		-5,690.0	2,746.8	5,161.2	2,218.0
Resultados del Ejercicio (Ahorro/Desahorro)			2,746.8		2,746.8
Resultados de Ejercicios Anteriores		-5,690.0			-5,690.0
Revalúos				5,161.2	5,161.2
Reservas					.0
Hacienda Pública/Patrimonio Neto Final del Ejercicio 2014	15,408.3	-5,690.0	2,746.8	5,161.2	17,626.3
Cambios en la Hacienda Pública/Patrimonio Neto del Ejercicio 2015	.0			.0	.0
Aportaciones					.0
Donaciones de Capital					.0
Actualización de la Hacienda Pública/Patrimonio					.0
Variaciones de la Hacienda Pública/Patrimonio Neto del Ejercicio 2015		2,746.8	899.7	.0	3,646.5
Resultados del Ejercicio (Ahorro/Desahorro)			899.7		899.7
Resultados de Ejercicios Anteriores		2,746.8			2,746.8
Revalúos					.0
Reservas					.0
Saldo Neto en la Hacienda Pública / Patrimonio 2015	15,408.3	-2,943.2	899.7	5,161.2	18,526.0

Instituto de Información e Investigación Geográfica, Estadística y Catastral del Estado de México
 Estado de Cambios en la Situación Financiera
 Del 1 de Enero al 31 de Diciembre de 2015
 (Miles de Pesos)

Concepto	Origen	Aplicación
ACTIVO	2,058.1	14,044.6
Activo Circulante	6.1	12,366.6
Efectivo y Equivalentes		3,016.7
Derechos a Recibir Efectivo o Equivalentes		9,349.9
Derechos a Recibir Bienes o Servicios	6.1	
Inventarios		
Almacenes		
Estimación por Pérdida o Deterioro de Activos Circulantes		
Otros Activos Circulantes		
Activo No circulante	2,052.0	1,678.0
Inversiones Financieras a Largo Plazo		
Derechos a Recibir Efectivo o Equivalentes a Largo Plazo		
Bienes Inmuebles, Infraestructura y Construcciones en Proceso		
Bienes Muebles		1,667.7
Activos Intangibles		
Depreciación, Deterioro y Amortización Acumulada de Bienes	2,052.0	
Activos Diferidos		
Estimación por Pérdida o Deterioro de Activos no Circulantes		
Otros Activos no Circulantes		10.3
PASIVO	11,086.8	.0
Pasivo Circulante	.0	.0
Cuentas por Pagar a Corto Plazo		
Documentos por Pagar a Corto Plazo		
Porción a Corto Plazo de la Deuda Pública a Largo Plazo		
Títulos y Valores a Corto Plazo		
Pasivos Diferidos a Corto Plazo		
Fondos y Bienes de Terceros en Garantía y/o Administración a Corto Plazo		
Provisiones a Corto Plazo		
Otros Pasivos a Corto Plazo		
Pasivo No Circulante	11,086.8	.0
Cuentas por Pagar a Largo Plazo	11,086.8	
Documentos por Pagar a Largo Plazo		
Deuda Pública a Largo Plazo		
Pasivos Diferidos a Largo Plazo		
Fondos y Bienes de Terceros en Garantía y/o en Administración a Largo Plazo		
Provisiones a Largo Plazo		
HACIENDA PÚBLICA/PATRIMONIO	2,746.8	1,847.0
Hacienda Pública/Patrimonio Contribuido	.0	.0
Aportaciones		
Donaciones de Capital		
Actualización de la Hacienda Pública/Patrimonio		
Hacienda Pública/Patrimonio Generado	2,746.8	1,847.0
Resultados del Ejercicio (Ahorro/Desahorro)		1,847.0
Resultados de Ejercicios Anteriores	2,746.8	
Revalúos		
Reservas		
Rectificaciones de Resultados de Ejercicios Anteriores		
Exceso o insuficiencia en la Actualización de la Hacienda	.0	.0
Resultado por Posición Monetaria		
Resultado por Tenencia de Activos no Monetarios		

Instituto de Información e Investigación Geográfica, Estadística y Catastral del Estado de
 Estado de Flujos de Efectivo
 Del 1 de Enero al 31 de Diciembre de 2015 y 2014
 (Miles de Pesos)

Concepto	2015	2014
Flujos de Efectivo de las Actividades de Operación		
Origen	101,165.2	78,310.3
Impuestos		
Cuotas y Aportaciones de Seguridad Social		
Contribuciones de Mejoras		
Derechos		
Productos de Tipo Corriente		
Aprovechamientos de Tipo Corriente		
Ingresos por Venta de Bienes y Servicios	.0	3,127.5
Ingresos no Comprendidos en las Fracciones de la Ley de Ingresos Causados en Ejercicios Fiscales Anteriores Pendientes de Liquidación o Pago		
Participaciones y Aportaciones		
Transferencias, Asignaciones y Subsidios y Otras Ayudas	100,732.0	75,003.6
Otros Orígenes de Operación	433.2	179.2
Aplicación	100,265.5	75,563.5
Servicios Personales	62,508.7	61,955.0
Materiales y Suministros	1,996.4	2,357.6
Servicios Generales	8,569.6	9,569.3
Transferencias Internas y Asignaciones al Sector Público		
Transferencias al Resto del Sector Público		
Subsidios y Subvenciones		
Ayudas Sociales		
Pensiones y Jubilaciones		
Transferencias a Fideicomisos, Mandatos y Contratos Análogos		
Transferencias a la Seguridad Social		
Donativos		
Transferencias al Exterior		
Participaciones		
Aportaciones		
Convenios	24,959.1	
Otras Aplicaciones de Operación	2,231.7	1,681.6
Flujos Netos de Efectivo por Actividades de Operación	899.7	2,746.8
Flujos de Efectivo de las Actividades de Inversión		
Origen	2,052.0	1,360.9
Bienes Inmuebles, Infraestructura y Construcciones en Proceso		
Bienes Muebles		
Otros Orígenes de Inversión	2,052.0	1,360.9
Aplicación	1,667.7	3,609.3
Bienes Inmuebles, Infraestructura y Construcciones en Proceso		
Bienes Muebles	1,667.7	3,609.3
Otras Aplicaciones de Inversión		
Flujos Netos de Efectivo por Actividades de Inversión	384.3	-2,248.4
Flujo de Efectivo de las Actividades de Financiamiento		
Origen	11,086.8	18,937.5
Endeudamiento Neto		
Interno		
Externo		
Otros Orígenes de Financiamiento	11,086.8	18,937.5
Aplicación	9,354.1	44,973.1
Servicios de la Deuda		
Interno		
Externo		
Otras Aplicaciones de Financiamiento	9,354.1	44,973.1
Flujos Netos de Efectivo por Actividades de Financiamiento	1,732.7	-26,035.6
Incremento/Disminución Neta en el Efectivo y Equivalentes al Efectivo	3,016.7	-25,537.2
Efectivo y Equivalentes al Efectivo al Inicio del Ejercicio	10,437.7	35,974.9
Efectivo y Equivalentes al Efectivo al Final del Ejercicio	13,454.4	10,437.7

CUENTA PÚBLICA DEL GOBIERNO, ORGANISMOS AUXILIARES Y AUTÓNOMOS DEL ESTADO DE MÉXICO 2015

Instituto de Información e Investigación Geográfica, Estadística y Catastral del Estado de México
 Estado Analítico del Activo
 Del 1 de enero al 31 de diciembre de 2015
 (Miles de Pesos)

Concepto	Saldo Inicial	Cargos del Período	Abonos del Período	Saldo Final	Variación del Período
	1	2	3	4 =(1+2-3)	(4-1)
ACTIVO	25,149.9	180,766.9	168,780.4	37,136.4	11,986.5
Activo Circulante	11,990.9	179,088.9	166,728.4	24,351.4	12,360.5
Efectivo y Equivalentes	10,437.7	119,893.9	116,877.2	13,454.4	3,016.7
Derechos a Recibir Efectivo o Equivalentes	1,546.4	59,165.5	49,815.6	10,896.3	9,349.9
Derechos a Recibir Bienes o Servicios	6.8	29.5	35.6	.7	-6.1
Inventarios				.0	.0
Almacenes				.0	.0
Estimación por Pérdida o Deterioro de Activos Circulantes				.0	.0
Otros Activos Circulantes				.0	.0
Activo No Circulante	13,159.0	1,678.0	2,052.0	12,785.0	-374.0
Inversiones Financieras a Largo Plazo				.0	.0
Derechos a Recibir Efectivo o Equivalentes a Largo Plazo				.0	.0
Bienes Inmuebles, Infraestructura y Construcciones en Proceso				.0	.0
Bienes Muebles	24,680.4	1,667.7		26,348.1	1,667.7
Activos Intangibles				.0	.0
Depreciación, Deterioro y Amortización Acumulada de Bienes	-11,632.8		2,052.0	-13,684.8	-2,052.0
Activos Diferidos	111.4	10.3		121.7	10.3
Estimación por Pérdida o Deterioro de Activos no Circulantes				.0	.0
Otros Activos no Circulantes				.0	.0

IGECEM

Instituto de información e Investigación Geográfica, Estadística y Catastral del Estado de México
 Estado Analítico de la Deuda y Otros Pasivos
 Del 1 de enero al 31 de diciembre de 2015
 (Miles de Pesos)

Denominación de las Deudas	Moneda de Contratación	Institución o País Acreedor	Saldo Inicial del Período	Saldo Final del Período
DEUDA PÚBLICA				
Corto Plazo				
Deuda Interna			.0	.0
Instituciones de Crédito				
Títulos y Valores				
Arrendamientos Financieros				
Deuda Externa			.0	.0
Organismos Financieros Internacionales				
Deuda Bilateral				
Títulos y Valores				
Arrendamientos Financieros				
Subtotal a Corto Plazo			.0	.0
Largo Plazo				
Deuda Interna			.0	.0
Instituciones de Crédito				
Títulos y Valores				
Arrendamientos Financieros				
Deuda Externa			.0	.0
Organismos Financieros Internacionales				
Deuda Bilateral				
Títulos y Valores				
Arrendamientos Financieros				
Subtotal a Largo Plazo			.0	.0
Otros Pasivos			7,523.6	18,610.4
Total de Deuda y Otros Pasivos			7,523.6	18,610.4

NOTAS A LOS ESTADOS FINANCIEROS

NOTAS DE DESGLOSE

1. ESTADO DE SITUACIÓN FINANCIERA

ACTIVO

- Efectivo y Equivalentes**

El efectivo está constituido por moneda de curso legal y se encuentra a su valor nominal, y se integra como sigue:

Cuenta	Importe (Miles de Pesos)	
	2015	2014
Efectivo	26.0	26.0
Bancos/Tesorería	13,428.4	10,411.7
Total	13,454.4	10,437.7

- Derechos a Recibir Efectivo y Equivalentes y Bienes o Servicios**

Concentra los derechos a favor del Instituto por gastos a comprobar de deudores diversos y recibos de subsidio.

Cuenta	Concepto	Importe (Miles de Pesos)	
		2015	2014
Cuentas por Cobrar a Corto Pazo	Subsidio de Gasto Operativo y Gasto de Inversión	10,802.6	1,021.0
Otras Cuentas por Cobrar	Líneas de Captura Pendientes de Devolver (Banamex)	19.7	
Deudores Diversos por Cobrar a Corto Plazo	Facturas Pendientes de Pago y Gastos a Comprobar	74.0	525.4
Total		10,896.3	1,546.4

Anticipo a proveedores por adquisición de bienes o prestación de servicios, está conformada por:

Cuenta	Concepto	Importe (Miles de Pesos)	
		2015	2014
Anticipo a Proveedores	Recarga TAG Televisión	0.7	6.8
Total		0.7	6.8

- **Bienes Disponibles para su Transformación o Consumo (inventarios)**

Los artículos disponibles en el almacén se valúan bajo el método de costos promedio, aplicado consistentemente con el ejercicio anterior, incluyendo artículos obsoletos, de lento movimiento, defectuosos o en mal estado, se encuentran registrados a valores que no exceden su valor estimado de realización.

- **Inversiones Financieras**

No aplica.

- **Bienes Muebles, Inmuebles e Intangibles**

En concordancia con el postulado básico de valuación, los bienes muebles, es decir, mobiliario y equipo, vehículos, equipos especiales, entre otros, se registra a su costo de adquisición, o bien, a su valor estimado razonablemente o de un bien similar por el área administrativa correspondiente o al de avalúo, en caso de que sean producto de una donación, expropiación, adjudicación o dación en pago, aun cuando no se cuente con la factura o documento original que ampare la propiedad del bien, e incluso cuando se encuentren en trámite de regularización de la propiedad. En todos los casos se deberán incluir los gastos y costos relacionados con su adquisición, así como el impuesto al valor agregado excepto cuando se trate de organismos sujetos a un régimen fiscal distinto al de no contribuyentes. Este rubro se integra de la siguiente manera:

Cuenta	Importe (Miles de Pesos)	
	2015	2014
Mobiliario y Equipo de Administración	16,974.0	15,639.2
Vehículos y Equipo de Transporte	6,100.8	6,100.8
Maquinaria, Otros Equipos y Herramientas	3,256.8	2,923.9
Colecciones Obras de Arte y Objetos Valiosos	16.5	16.5
Total	26,348.1	24,680.4

La depreciación representa la parte estimada de la capacidad de los bienes muebles que se han consumido durante un periodo, su fin es de índole informativo. El registro contable de la depreciación tiene como objetivo reconocer la pérdida de valor de un bien que puede originarse por obsolescencia, desgaste o deterioro ordinario, defectos de fabricación, falta de uso, insuficiencia, entre otros.

La depreciación se calcula, a partir del mes siguiente al de su adquisición. Los porcentajes de depreciación para el ejercicio 2015 serán los siguientes:

Concepto	%
Vehículos	10
Equipo de Cómputo	20
Mobiliario y Equipo de Oficina	3
Edificios	2
Maquinaria	10
El resto	10

El saldo de la depreciación acumulada al 31 de diciembre de 2015 es de 13 mil 684.8 miles de pesos y se integra como sigue:

Cuenta	Importe (Miles de Pesos)	
	2015	2014
Mobiliario y Equipo de Administración	9,926.2	8,528.3
Vehículos y Equipo de Transporte	2,478.6	1,822.1
Maquinaria, Otros Equipos y Herramientas	1,280.0	1,222.4
Total	13,684.8	11,632.8

El valor neto de los bienes muebles se muestra a continuación:

Importe (Miles de Pesos)	
2015	2014
<u>12,663.3</u>	<u>13,047.6</u>

- **Estimaciones y Deterioros**

No aplica.

- **Otros Activos Diferidos**

El saldo de este rubro por 121.7 miles de pesos, corresponde a los depósitos en garantía otorgados por concepto de arrendamiento.

PASIVO

Cuentas por Pagar a Corto Plazo

Compromisos adquiridos con los proveedores y por las obligaciones a cargo del organismo con motivo de la compra de materiales e insumos, prestación de servicios, provisión de impuestos por pagar y retenciones derivadas de la nómina, como se detallan a continuación:

Concepto	2015	Vencimiento (Días)
	Importe (Miles de Pesos)	
Proveedores por Pagar a Corto Plazo	17,462.7	90
Retenciones y Contribuciones por Pagar a Corto Plazo	520.8	90
Cuentas por Pagar a Corto Plazo (GEM)	296.6	90
Otras Cuentas por Pagar a Corto Plazo	330.3	
Total	18,610.4	

IGECM

Concepto	2014	
	Importe (Miles de Pesos)	Vencimiento (Días)
Proveedores por Pagar a Corto Plazo	5,321.9	90
Retenciones y Contribuciones por Pagar a Corto Plazo	649.0	90
Otras Cuentas por Pagar a Corto Plazo	1,552.7	90
Total	<u>7,523.6</u>	

Los pasivos mencionados serán liquidados a más tardar a la fecha de su vencimiento o bien a la entrega de los bienes o servicios a entera satisfacción del área usuaria.

2. ESTADO DE ACTIVIDADES

Ingresos

Los ingresos que se generaron, se detallan a continuación:

Concepto	Importe (Miles de Pesos)	
	2015	2014
Ingresos por Venta de Bienes y Servicios	0.0	3,127.5
Participaciones, Aportaciones, Transferencias Asignaciones, Subsidios y Otras Ayudas	100,732.0	75,003.6
Otros Ingresos y Beneficios	411.2	179.2
Total de Ingresos y Beneficios	<u>101,165.2</u>	<u>78,310.3</u>

Gastos y Otras Pérdidas

Concepto	Importe (Miles de Pesos)	
	2015	2014
Gastos de Funcionamiento	73,074.7	73,881.9
Servicios Personales	62,508.7	61,955.1
Materiales y Suministros	1,996.4	2,357.5
Servicios Generales	8,569.6	9,569.3
Otros Gastos y Pérdidas Extraordinarias	2,231.7	1,681.6
Depreciación	2,052.0	1,620.4
Otros Gastos	179.7	61.2
Inversión Pública	24,959.1	0.0
Inversión Pública no Capitalizable	24,959.1	0.0
Total de Gastos y Otras Pérdidas	<u>100,265.5</u>	<u>75,563.5</u>

3. ESTADO DE VARIACIÓN EN LA HACIENDA PÚBLICA

Integrado por las aportaciones que en efectivo o en especie el Gobierno del Estado ha hecho al Instituto, por los subsidios otorgados para la adquisición de bienes y servicios, así como el resultado de la operación del presente ejercicio y anteriores.

Cuenta	Importe (Miles de Pesos)	
	2015	2014
Aportaciones	15,408.3	15,408.3
Resultado de Ejercicio	899.7	2,746.8
Resultado de Ejercicios Anteriores	-2,943.2	-5,690.0
Revalúo de Bienes Muebles	5,161.2	5,161.2
Total	18,526.0	17,626.3

4. ESTADO DE FLUJOS DE EFECTIVO

Efectivo y equivalentes

1. El análisis de los saldos inicial y final que figuran en la última parte del Estado de Flujo de Efectivo en la cuenta de efectivo y equivalentes es como sigue:

CONCEPTO	2015	2014
Efectivo en Bancos - Tesorería	13,454.4	10,437.7
Efectivo en Bancos- Dependencias		
Inversiones Temporales (hasta 3 meses)		
Fondos con Afectación Específica		
Depósitos de Fondos de terceros y Otros		
Total de Efectivo y Equivalentes	13,454.4	10,437.7

Adquisición de Bienes Muebles e Inmuebles

2. Durante el ejercicio 2015 se realizó la adquisición de bienes muebles por 1 millón 667.7 miles de pesos.
3. Conciliación de los Flujos de Efectivo.

	2015	2014
Flujos Netos de Efectivo por Actividades de Operación	899.7	2,746.8
Flujos Netos de Efectivo por Actividades de Inversión	384.3	-2,248.4
Flujos Netos de Efectivo por Actividades de financiamiento	1,732.7	-26,035.6
Efectivo y Equivalentes al Efectivo al Inicio del Ejercicio	10,437.7	35,974.9
Efectivo y Equivalentes al Efectivo al Final del Ejercicio	13,454.4	10,437.7

5. CONCILIACIÓN ENTRE LOS INGRESOS PRESUPUESTARIOS Y CONTABLES, ASÍ COMO ENTRE LOS EGRESOS PRESUPUESTARIOS Y LOS GASTOS CONTABLES

Instituto de Información e Investigación Geográfica, Estadística y Catastral del Estado de México Conciliación entre los Ingresos Presupuestarios y Contables Correspondiente Del 1 de Enero de 2015 al 31 de Diciembre de 2015 (Miles de Pesos)		
1. Ingresos Presupuestarios		124,243.0
2. Más ingresos contables no presupuestarios		0.0
Incremento por variación de inventarios		
Disminución del Exceso de Estimaciones por pérdida o deterioro u obsolescencia		
Disminución del exceso de provisiones		
Otros ingresos y beneficios varios		
Otros ingresos contables no presupuestarios		
3. Menos ingresos presupuestarios no contables		23,077.8
Productos de capital		
Aprovechamientos capital		
Ingresos derivados de financiamientos		23,077.8
Otros ingresos presupuestarios no contables		
4. Ingresos Contables (4 = 1 + 2 - 3)		101,165.2

Instituto de Información e Investigación Geográfica, Estadística y Catastral del Estado de México Conciliación entre los Egresos Presupuestarios y los Gastos contables Correspondiente Del 1 de Enero al 31 de Diciembre de 2015 (Miles de Pesos)		
1.- Total de Egresos (Presupuestarios)		107,234.8
2.- Menos Egresos Presupuestarios no Contables		9,021.3
Mobiliario y Equipo de Administración	1,667.7	
Mobiliario y Equipo Educacional y Recreativo		
Equipo e Instrumental Médico y de Laboratorio		
Vehículos y Equipo de Transporte		
Equipo de Defensa y Seguridad		
Maquinaria, Otros Equipos y Herramientas		
Activos Biológicos		
Bienes Inmuebles		
Activos Intangibles		
Obra Pública en Bienes Propios		
Acciones y Participaciones de Capital		
Compra de Títulos y Valores		
Inversiones en Fideicomisos, Mandatos y Otros Análogos		
Provisiones para Contingencias y Otras Erogaciones Especiales		
Amortización de la Deuda Pública		
Adeudos de Ejercicios Fiscales Anteriores (ADEFAS)	7,353.6	
Otros Egresos Presupuestales No Contables		
3. Más Gastos Contables no Presupuestales		2,052.0
Estimaciones, Depreciaciones, Deterioros, Obsolescencia y Amortizaciones	2,052.0	
Provisiones		
Disminución de Inventarios		
Aumento por Insuficiencia de Estimaciones por Pérdida o Deterioro u Obsolescencia		
Aumento por Insuficiencia de Provisiones		
Otros Gastos		
Otros Gastos Contables No Presupuestales		
4. Total de Gasto Contable (4 = 1 - 2 + 3)		100,265.5

NOTAS DE MEMORIA (CUENTAS DE ORDEN)

Las cuentas que se manejan para efectos de estas notas son las siguientes:

Contables:

CUENTAS DE ORDEN CONTABLES (Miles de Pesos)		
	<u>2 0 1 5</u>	<u>2 0 1 4</u>
CUENTAS DEUDORAS		
Almacén	841.5	1,181.2
	<u>841.5</u>	<u>1181.2</u>
CUENTAS ACREEDORAS		
Artículos Disponibles por el Almacén	841.5	1,181.2
	<u>841.5</u>	<u>1181.2</u>

Presupuestales:

CUENTAS DE ORDEN PRESUPUESTALES (Miles de Pesos)		
	<u>2 0 1 5</u>	<u>2 0 1 4</u>
CUENTAS DEUDORAS		
Ley de Ingresos Estimada	118,523.1	140,343.1
Presupuesto de Egresos por Ejercer de Gastos de Funcionamiento	11,020.6	8,298.9
Presupuesto de Egresos por Ejercer de Bienes Muebles e Inmuebles	267.7	1,741.8
Presupuesto de Egresos por Ejercer de Intereses y Comisiones de la Deuda		2,553.7
Presupuesto de Egresos Devengado de Gastos de Funcionamiento	610.6	1,099.4
Presupuesto de Egresos Devengado de Bienes Muebles e Inmuebles		2,060.7
Presupuesto de Egresos Pagado de Gastos de Funcionamiento	72,464.1	72,782.5
Presupuesto de Egresos Pagado de Bienes Muebles e Inmuebles	1,847.4	1,869.0
Presupuesto de Pagado de Intereses y Comisiones de la Deuda	7,353.6	49,937.0
Presupuesto de Pagado de Inversión Pública	24,959.1	
	<u>237,046.2</u>	<u>280,686.1</u>
CUENTAS ACREEDORAS		
Ley de Ingresos por Ejecutar	-5,719.9	53,094.1
Ley de Ingresos Devengado	10,802.6	1,021.0
Ley de Ingresos Recaudado	113,440.4	86,227.9
Presupuesto de Egresos Aprobado de Gastos de Funcionamiento	84,095.3	82,180.8
Presupuesto de Egresos Aprobado de Intereses y Comisiones de la Deuda	7,353.6	52,490.8
Presupuesto de Egresos Aprobado de Inversión Pública	24,959.1	-
Presupuesto de Egresos Aprobado de Bienes Muebles, Inmuebles	2,115.1	5671.5
	<u>237,046.2</u>	<u>280,686.1</u>

NOTAS DE GESTIÓN ADMINISTRATIVA

INTRODUCCIÓN

El ejercicio 2015 estuvo impactado por la incertidumbre económica, por lo que el GEM en previsión de los efectos que pudiesen tener en el presupuesto Estatal, reforzó las medidas de austeridad, racionalidad y disciplina presupuestal, con el Acuerdo para la Contención del Gasto y el Ahorro Presupuestario en la Administración Pública Estatal para el ejercicio Fiscal 2015.

2. PANORAMA ECONÓMICO FINANCIERO

En concordancia con el Decreto promulgado por el titular del Ejecutivo Federal el pasado 10 de diciembre de 2012, mismo que establece las medidas para el uso eficiente, transparente y eficaz de los recursos públicos y que aunado a estas medidas el Gobierno de Estado de México contempla dentro de sus objetivos, generar ahorros en su gasto corriente que se reflejen en proporcionar más y mejores servicios a la ciudadanía y a los programas sociales, el Instituto de Información e Investigación Geográfica, Estadística y Catastral del Estado de México cumplió con su programa de trabajo bajo las premisas de austeridad, disciplina y transparencia en el manejo de los recursos públicos sin detrimento en la calidad y oportunidad de la prestación de sus servicios.

3. AUTORIZACIÓN E HISTORIA

El Instituto de Información e Investigación Geográfica, Estadística y Catastral del Estado de México, fue creado mediante el Decreto Número 47 de la Honorable Quincuagésima Primera Legislatura, publicado en el periódico oficial “Gaceta del Gobierno” el 21 de diciembre de 1991, como un organismo público descentralizado con personalidad jurídica y patrimonio propio.

4. ORGANIZACIÓN Y OBJETO SOCIAL

a) Objeto

De conformidad con el Libro Décimo Cuarto de Código Administrativo del Estado de México el Instituto tiene por objeto:

- Planear, crear, desarrollar, establecer, operar, resguardar, conservar, y actualizar el Sistema Estatal, para apoyar al Sistema de Planeación Democrática para el desarrollo del estado de México y Municipios.
- Prestar el Servicio Estatal, para satisfacer los requerimientos de información geográfica, estadística y catastral, de las dependencias y entidades de los poderes Legislativo, Ejecutivo y Judicial, de los ayuntamientos y del público en general.
- Administrar los recursos del Sistema Estatal de Información para su crecimiento y modernización.
- Coordinar las acciones en la materia con la federación, los poderes públicos del estado y los municipios, para que la información mantenga una estructura conceptual homogénea, sea comparable, veraz y oportuna.

- Implantar los lineamientos y políticas en materia de tecnologías de información, especializadas en geografía, estadística y catastro para optimizar sus procesos y recursos inherentes.

b) Atribuciones

El Instituto tendrá las siguientes atribuciones dentro del ámbito de su competencia:

- Formular, instrumentar, ejecutar y evaluar las políticas de información e investigación geográfica, estadística y catastral para satisfacer los requerimientos del Sistema de Planeación Democrática para el Desarrollo del Estado de México y Municipios.
- Establecer el Sistema Estatal en congruencia y relación con el Sistema Nacional de Información.
- Planear, promover y operar la organización y desarrollo del Sistema Estatal de Información, así como coordinar la organización y desarrollo de sistemas integrados sectoriales, regionales y municipales en materia geográfica, demográfica, económica y social.
- Definir, registrar y emitir formalmente el carácter de oficial a la información geográfica, estadística y catastral.
- Establecer las políticas y lineamientos de los servicios de informática para los fines a que se refiere el Libro Décimo Cuarto del Código Administrativo del Estado de México;
- Ser el interlocutor con las autoridades federales y municipales en materia de información e investigación geográfica, estadística y catastral.
- Establecer la coordinación de las dependencias y entidades de la administración pública en los ámbitos federal, estatal y municipal, en las materias de su competencia.
- Coordinar las actividades de las dependencias y entidades de los gobiernos estatal, y municipales, en apoyo a los trabajos que las autoridades federales realicen en el Estado de México sobre la materia.
- Integrar y custodiar el acervo informativo y de investigaciones geográficas, estadísticas y catastrales del Estado de México.
- Realizar el acopio, procesamiento, edición, publicación y divulgación de información geográfica, estadística y catastral.
- Diseñar, desarrollar y ejecutar programas de investigación y capacitación en materia de geografía, estadística y catastro.
- Proporcionar asesoría y apoyo técnico para el desarrollo de estudios e investigación en materia geográfica, estadística y catastral.
- Establecer las metodologías y técnicas para determinar la riqueza inmobiliaria y la investigación sobre precios de mercado de los inmuebles ubicados en el territorio estatal.
- Desarrollar los diseños, levantamientos y procesamientos de encuestas y muestreos sobre las variables económicas, sociales, ambientales, demográficas y catastrales de la entidad.
- Llevar a cabo los levantamientos aereofotográficos, geodésicos y procesos cartográficos así como estudios y exploraciones geográficas.
- Ejecutar los trabajos catastrales y ejercer las atribuciones en la materia.
- Regir, autorizar y supervisar las ejecución de las actividades de su competencia cuando se supere su capacidad de procesamiento de información y puedan ser realizadas por otras entidades públicas y, en su caso, mediante la contratación de terceros.

- Difundir y prestar el servicio público de información.
- Las demás que conforme al Libro Décimo Cuarto del Código Administrativo del Estado de México le correspondan y las que le fueren necesarias para ejercer las mencionadas anteriormente.

c) Patrimonio

El patrimonio del organismo se integra por:

- Las asignaciones que con cargo al Presupuesto de Egresos del Gobierno del Estado aprueben la Legislatura local.
- Los bienes inmuebles cuya propiedad le sea transferida.
- Los bienes muebles, instrumentos y equipos que adquiera o le sean transferidos.
- El importe de los ingresos que perciba por la venta de productos y servicios.
- Las donaciones, legados, subsidios y otras aportaciones que reciba.
- Remanentes, frutos, utilidades e intereses de inversiones.
- Los derechos que a su favor se generen como titular de derechos de autor.

d) Forma de Gobierno

La máxima autoridad del Instituto está a cargo del Consejo Directivo.

e) Régimen Fiscal

El régimen fiscal para las entidades públicas es el correspondiente a personas morales con fines no lucrativos y sus obligaciones fiscales se determinan conforme al objetivo y funciones asignadas en la Constitución Política del Estado Libre y Soberano de México, en la Ley que les da origen o en su Decreto de Creación, salvo los casos en que se realicen actividades distintas a la prestación de servicios públicos.

f) Régimen Laboral

Las entidades públicas no deben registrar ninguna provisión para contingencias por las eventuales indemnizaciones y compensaciones que tenga que pagar a su personal Incluso a favor de terceros, en caso de despidos Injustificados así resueltos por los Tribunales correspondientes o cualquier otra derivada de las relaciones laborales, pues consistentemente las deberán reconocer en el ejercicio en que se paguen, debido a que es en ese momento cuando se afecta el presupuesto de egresos del ejercicio.

g) Provisiones

Considerando que todo gasto debe estar previsto en el Presupuesto de Egresos autorizado para cada ejercicio fiscal, es improcedente la creación de cualquier tipo de provisión, como las provisiones para faltantes en inventarios y cuentas incobrables, entre otras; con excepción de aquellos organismos que por su actividad tengan mercancías de fácil acceso con público en general, quienes deberán realizar una provisión contable de acuerdo al porcentaje estimado de pérdidas por robo o mermas, atención médica a pacientes no derechohabientes y créditos otorgados a corto y mediano plazo.

h) Régimen Jurídico

Organismo público descentralizado del Gobierno del Estado de México, con personalidad jurídica y patrimonio propios, creado mediante Decreto No.47 de la H.LI, Legislatura, publicado en la Gaceta del Gobierno del Estado de México el 26 de diciembre de 1991.

i) Consideraciones fiscales del ente: revelar el tipo de contribuciones que esté obligado a pagar o retener.

- Contribuciones Locales

Por lo que respecta a las obligaciones fiscales que establece el Código Fiscal del Estado de México, el Instituto como Organismo Público Descentralizado, está obligado a dictaminar el cumplimiento del Impuesto sobre Nóminas.

- Contribuciones Federales

Las obligaciones fiscales determinadas conforme al objetivo y funciones asignadas en su decreto de creación es la de retenedor del Impuesto Sobre la Renta por Salarios y en General por la Prestación de un Servicio Personal Subordinado así como las aportaciones de seguridad social y otras retenciones, e ISR por retenciones de arrendamiento.

j) Estructura organizacional básica

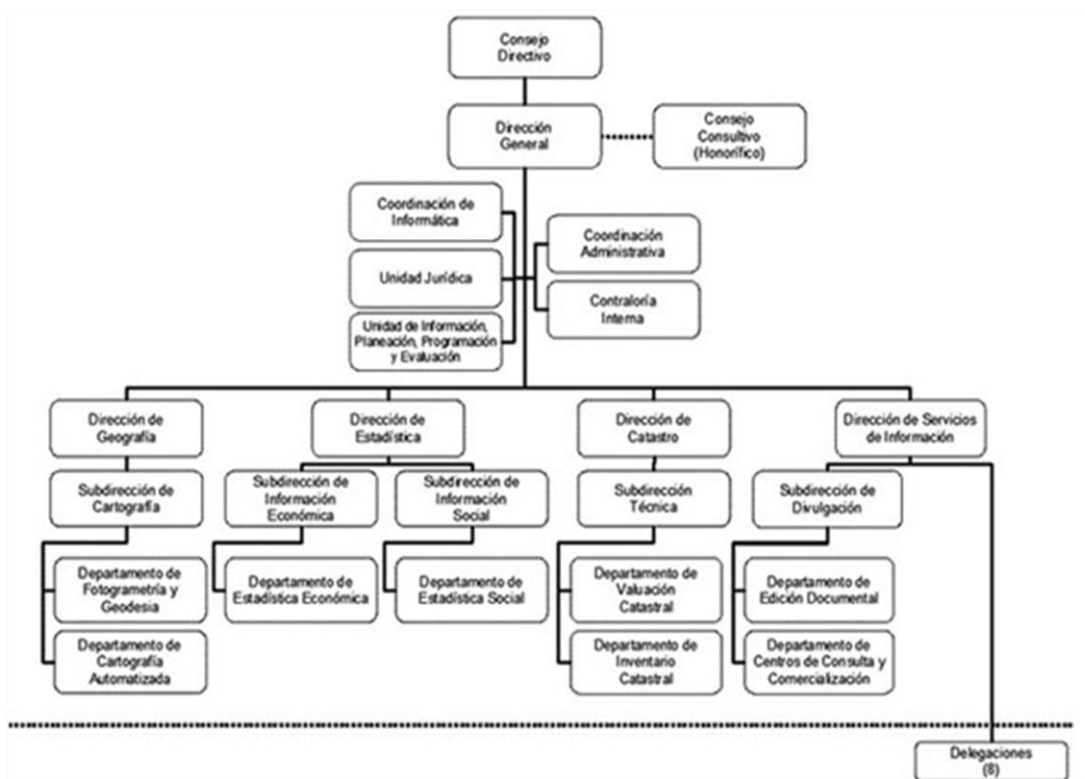

k) Fideicomisos, mandatos y análogos de los cuales es fideicomitente o fideicomisario.

No existe ningún fideicomiso que dependa su estructura jurídica del Instituto.

5. BASES DE PREPARACIÓN DE LOS ESTADOS FINANCIEROS

La técnica contable del Gobierno del Estado cumple con los preceptos establecidos en el Código Financiero del Estado de México y Municipios y por lo dispuesto en la Ley General de Contabilidad Gubernamental. Su objetivo es proporcionar elementos necesarios que permitan contabilizar sus operaciones, lo que otorga consistencia a la presentación de los resultados del

ejercicio y facilita su interpretación, proporcionando las bases para consolidar criterios uniformes y homogéneos en la información.

El Manual Único de Contabilidad Gubernamental para las Dependencias y Entidades Públicas del Gobierno y Municipios del Estado de México tuvo cambios considerables a partir de 2010, en cuanto a su estructura, catálogo de cuentas, entre otros, en virtud de la armonización contable que se da a nivel nacional producto de la Ley General de Contabilidad Gubernamental, el clasificador por objeto de gasto y el Manual de Contabilidad Gubernamental y que para tal efecto da a conocer el Consejo Nacional para la Armonización Contable (CONAC).

Para el caso que nos atañe todos los Organismos Auxiliares del Estado de México deberán realizar los registros contables y presupuestarios con base en este Manual desde el ejercicio 2012, a más tardar el 31 de diciembre de 2011.

Postulados Básicos de Contabilidad Gubernamental

Los postulados básicos permiten la identificación, el análisis, la interpretación, la captación, el procesamiento y el reconocimiento de las transacciones, transformaciones internas y otros eventos que afectan el ente público.

Los postulados sustentan de manera técnica el registro de las operaciones, la elaboración y presentación de los estados financieros; basados en su razonamiento, eficiencia demostrada, respaldo en legislación especializada y aplicación de la Ley General de Contabilidad Gubernamental, con la finalidad de uniformar los métodos, procedimientos y prácticas contables.

Las cifras presentadas al 31 de diciembre de 2015 se rigen bajo los Postulados Básicos de Contabilidad Gubernamental emitidos en el Manual Único de Contabilidad Gubernamental para las Dependencias y Entidades Públicas del Gobierno y Municipios del Estado de México para dicho ejercicio.

6. POLÍTICAS DE CONTABILIDAD SIGNIFICATIVAS

La Información contable básica es: Estado de Posición Financiera, Estado de Resultados, Estado de Cambios en la Situación Financiera y sus notas que son parte integrante de los mismos. Así como complementario es el Estado de Variación en el Patrimonio.

Efectos de la Inflación

Conforme a lo dispuesto en el Manual Único de Contabilidad Gubernamental para las Dependencias y Entidades Públicas del gobierno y Municipios del Estado de México y tomando en consideración la NIF B-10 emitida por el Consejo Mexicano para la Investigación y Desarrollo de Normas de información Financiera A.C. y considerando que en los últimos siete años la inflación en la economía mexicana no ha rebasado el 10%, para el ejercicio terminado al 31 de diciembre de 2015, se ha decidido no aplicar el procedimiento de revaluación, de los estados Financieros.

Inversiones

El efectivo y las inversiones en valores negociables del Instituto, se encuentran representados principalmente por depósitos bancarios e Inversiones de renta fija a corto plazo y de bajo riesgo, registrados a su valor de mercado (valor de la inversión, más el rendimiento acumulado).

Almacén

Corresponden a este rubro todos los bienes de consumo existentes para su distribución a las áreas operativas de las unidades administrativas del Instituto.

Para el caso del Instituto, tanto el resultado del ejercicio como el presupuesto de egresos se afectará en el momento en que el gasto se considere devengado, en términos de lo dispuesto por el Principio Contable de Base de Registro, por otro lado, las existencias se controlarán en cuentas de orden.

Cuentas y Documentos por Cobrar

Este grupo de cuentas representa las cantidades de dinero entregadas a servidores públicos o terceros, para cumplir con actividades de programas específicos, así como saldos de clientes y organismos auxiliares, mismas que deberán ser comprobadas o reintegradas conforme a la normatividad que al efecto emitan la Secretaría de Finanzas, en el ámbito de sus respectivas competencias, también se incluyen en este procedimiento los ingresos por servicios escolares que presten las Instituciones Educativas.

Subsidios y Apoyos a Organismos Auxiliares

Las entregas de recursos que reciban los organismos auxiliares y fideicomisos del Gobierno Federal, del Gobierno Estatal, con base en sus presupuestos de egresos, se deberán registrar contable y presupuestalmente.

Ingresos Propios de Organismos Auxiliares

Todo aquel recurso que Ingrese a la tesorería derivado de las actividades propias del organismo, así como aquellos que se generen por actividades distintas al objetivo principal del organismo, tales como cursos de verano, estadías, centros de evaluación acreditado en competencias laborales y aportaciones, entre otros, deberán ser registrados contable y presupuestalmente como Ingresos propios, estos recursos deberán ser depositados en una institución bancaria vía depósito o a través de transferencia electrónica.

El Organismo derivado de sus actividades inherentes genera ingresos propios mediante avalúos, venta de información y levantamientos topográficos.

7. POSICIÓN EN MONEDA EXTRANJERA Y PROTECCIÓN POR RIESGO CAMBIARIO

No aplica.

8. REPORTE ANALÍTICO DEL ACTIVO

Instituto de Información e Investigación Geográfica, Estadística y Catastral del Estado de México										
ANÁLISIS DE MOVIMIENTOS DEL ACTIVO NO CIRCULANTE Y SU DEPRECIACIÓN										
(Miles de Pesos)										
ACTIVO NO CIRCULANTE	SALDOS				SALDOS AL 31-12-15	TASAS DE DEP. ANUAL %	DEP. ACUM. AL 31-12-14	INCREMENTO A VALORES HISTÓRICOS	DEP. ACUM. AL 31-12-15	VALOR NETO EN LIBROS 31-12-15
	AL 31-12-14	ADICIONES	BAJAS	TRASPASOS						
Activo por Donación	219.4				219.4					219.4
Colecciones y Obras de Arte	16.5				16.5					16.5
Mobiliario y Equipo de Oficina	6,475.5	0.0	0.0		6,475.5	10%	3,389.2	193.4	0.0	3,582.6
Equipo de Transporte	6,100.8	0.0	0.0		6,100.8	3%	1,882.2	596.4	0.0	2,478.6
Maquinaria, Otros Equipos y Herramientas	2,923.9	332.9			3,256.8	10%	1,222.4	57.6	0.0	1,280.0
Equipo de Computo	8,944.3	1,104.1	0.0	230.7	10,279.1	20%	5,139.0	1,204.6	0.0	6,343.6
TOTAL	24,680.4	1,437.0	0.0	230.7	26,348.1		11,632.8	2,052.0	0.0	13,684.8

El activo no circulante se incrementó por la adquisición de equipo de cómputo, maquinaria, otros equipos y herramientas, la diferencia entre el importe de dichas adiciones y el presupuesto ejercido del capítulo de Bienes Muebles por 179.7 miles de pesos corresponde a los bienes intangibles no capitalizables, según las políticas de registro del Gobierno del Estado de México.

9. FIDEICOMISOS, MANDATOS Y ANÁLOGOS

No aplica.

10. REPORTE DE RECAUDACIÓN

Instituto de Información e Investigación Geográfica, Estadística y Catastral del Estado de México						
Estado Analítico de Ingresos						
Del 1 de enero al 31 de diciembre de 2015						
(Miles de pesos)						
Rubro de Ingresos	Ingreso					Diferencia (6= 5 - 1)
	Estimado	Ampliaciones y Reducciones	Modificado	Devengado	Recaudado	
	(1)	(2)	(3= 1 + 2)	(4)	(5)	
Impuestos			.0			.0
Cuotas y Aportaciones de Seguridad Social			.0			.0
Contribuciones de Mejoras			.0			.0
Derechos			.0			.0
Productos	.0	.0	.0	.0	22.0	22.0
Corriente			.0		22.0	22.0
Capital			.0			.0
Aprovechamientos	.0	230.7	230.7	.0	411.2	411.2
Corriente		230.7	230.7		411.2	411.2
Capital			.0			.0
Ingresos por Ventas de Bienes y Servicios	10,223.3	-7,450.4	2,772.9		.0	-10,223.3
Participaciones y Aportaciones	.0		.0			.0
Transferencias, Asignaciones, Subsidios y Otras Ayudas	96,248.2	7,450.4	103,698.6	10,802.6	89,929.4	-6,318.8
Ingresos Derivados de Financiamientos		11,820.9	11,820.9	.0	23,077.8	23,077.8
Total	106,471.5	12,051.6	118,523.1	10,802.6	113,440.4	
				Ingresos excedentes¹		6,968.9

11. INFORMACIÓN SOBRE LA DEUDA Y EL REPORTE ANALÍTICO DE LA DEUDA

No aplica.

12. CALIFICACIONES OTORGADAS

No aplica.

13. PROCESO DE MEJORA

El Instituto de Información e Investigación Geográfica, Estadística y Catastral del Estado de México, aplica consistente y sistemáticamente la normatividad aplicable para la generación de información financiera y presupuestal.

14. INFORMACIÓN POR SEGMENTOS

No aplica.

15. EVENTOS POSTERIORES AL CIERRE

No aplica.

16. PARTES RELACIONADAS

No existen partes relacionadas que pudieran ejercer influencia significativa sobre la toma de decisiones financieras y operativas.

17. RESPONSABILIDAD SOBRE LA PRESENTACIÓN RAZONABLE DE LOS ESTADOS FINANCIEROS

“Bajo protesta de decir verdad declaramos que los Estados Financieros y sus notas, son razonablemente correctos y son responsabilidad del emisor”.

El Dictamen de los Estados Financieros correspondiente al ejercicio 2015, estuvo a cargo del despacho Delgado Castellanos Meza y Asociados, S.C. el cual informó que los mismos, presentan razonablemente en todos los aspectos importantes, la situación financiera del Instituto.

INFORMACIÓN PRESUPUESTARIA

IGECEM

Instituto de Información e Investigación Geográfica, Estadística y Catastral del Estado de México
Estado Analítico de Ingresos
Del 1 de enero al 31 de diciembre de 2015
(Miles de pesos)

Rubro de Ingresos	Ingreso					Diferencia
	Estimado	Ampliaciones y Reducciones	Modificado	Devengado	Recaudado	
	(1)	(2)	(3= 1 + 2)	(4)	(5)	
Impuestos			.0			.0
Cuotas y Aportaciones de Seguridad Social			.0			.0
Contribuciones de Mejoras			.0			.0
Derechos			.0			.0
Productos	.0	.0	.0	.0	22.0	22.0
Corriente			.0		22.0	22.0
Capital			.0			.0
Aprovechamientos	.0	230.7	230.7	.0	411.2	411.2
Corriente		230.7	230.7		411.2	411.2
Capital			.0			.0
Ingresos por Ventas de Bienes y Servicios	10,223.3	-7,450.4	2,772.9		.0	-10,223.3
Participaciones y Aportaciones			.0			.0
Transferencias, Asignaciones, Subsidios y Otras Ayudas	96,248.2	7,450.4	103,698.6	10,802.6	89,929.4	-6,318.8
Ingresos Derivados de Financiamientos		11,820.9	11,820.9		23,077.8	23,077.8
Total	106,471.5	12,051.6	118,523.1	10,802.6	113,440.4	
				Ingresos excedentes¹		6,968.9

Estado Analítico de Ingresos Por Fuente de Financiamiento	Ingreso					Diferencia
	Estimado	Ampliaciones y Reducciones	Modificado	Devengado	Recaudado	
	(1)	(2)	(3= 1 + 2)	(4)	(5)	
Ingresos del Gobierno	.0	.0	.0	.0	.0	.0
Impuestos			.0	.0	.0	.0
Contribuciones de Mejoras			.0			.0
Derechos			.0			.0
Productos	.0	.0	.0	.0	.0	.0
Corriente			.0			.0
Capital			.0			.0
Aprovechamientos	.0	.0	.0	.0	.0	.0
Corriente			.0			.0
Capital			.0			.0
Participaciones y Aportaciones			.0			.0
Transferencias, Asignaciones, Subsidios y Otras Ayudas			.0			.0
Ingresos de Organismos y Empresas	106,471.5	230.7	106,702.2	10,802.6	89,929.4	-16,542.1
Cuotas y Aportaciones de Seguridad Social			.0			.0
Ingresos por Ventas de Bienes y Servicios	10,223.3	-7,219.7	3,003.6			-10,223.3
Transferencias, Asignaciones, Subsidios y Otras Ayudas	96,248.2	7,450.4	103,698.6	10,802.6	89,929.4	-6,318.8
Ingresos Derivados de Financiamiento	.0	11,820.9	11,820.9	.0	23,511.0	23,511.0
Ingresos Derivados de Financiamientos		11,820.9	11,820.9		23,511.0	23,511.0
Total	106,471.5	12,051.6	118,523.1	10,802.6	113,440.4	
				Ingresos excedentes¹		6,968.9

CUENTA PÚBLICA DEL GOBIERNO, ORGANISMOS AUXILIARES Y AUTÓNOMOS DEL ESTADO DE MÉXICO 2015

Instituto de Información e Investigación Geográfica, Estadística y Catastral del Estado de México

I N G R E S O S
(Miles de Pesos)

I N G R E S O S	PREVISTO	P R E S U P U E S T O 2 0 1 5		TOTAL AUTORIZADO	RECAUDADO	V A R I A C I Ó N	
		ASIGNACIONES Y/O AMPLIACIONES	REDUCCIONES Y/O DISMINUCIONES			IMPORTE	%
INGRESOS DE GESTIÓN	10,223.3		7,450.4	2,772.9	2,772.9	100.0	
Ingresos por Venta de Bienes y Servicios	10,223.3		7,450.4	2,772.9	2,772.9	100.0	
PARTICIPACIONES, APORTACIONES, TRANSFERENCIAS, ASIGNACIONES, SUBSIDIOS Y OTRAS AYUDAS	71,289.1	7,450.4		78,739.5	75,772.9	2,966.6	3.8
Subsidio	71,289.1	7,450.4		78,739.5	75,772.9	2,966.6	3.8
OTROS INGRESOS Y BENEFICIOS		12,051.6		12,051.6	23,511.0	-11,459.4	-95.1
Ingresos Financieros					22.0	-22.0	100.0
Disponibilidades Financieras		4,467.3		4,467.3	4,467.3		
Pasivos Pendientes de Liquidar al Cierre del Ejercicio					18,610.5	-18,610.5	100.0
Pasivos Derivados de Erogaciones Devengadas y Pendientes de Ejercicios Anteriores		7,353.6		7,353.6		7,353.6	100.0
Ingresos Diversos		230.7		230.7	411.2	-180.5	-78.2
S U B T O T A L	81,512.4	19,502.0	7,450.4	93,564.0	99,283.9	-5,719.9	-6.1
Programa de Acciones para el Desarrollo (PAD)	24,959.1			24,959.1	24,959.1		
T O T A L	106,471.5	19,502.0	7,450.4	118,523.1	124,243.0	-5,719.9	-4.8

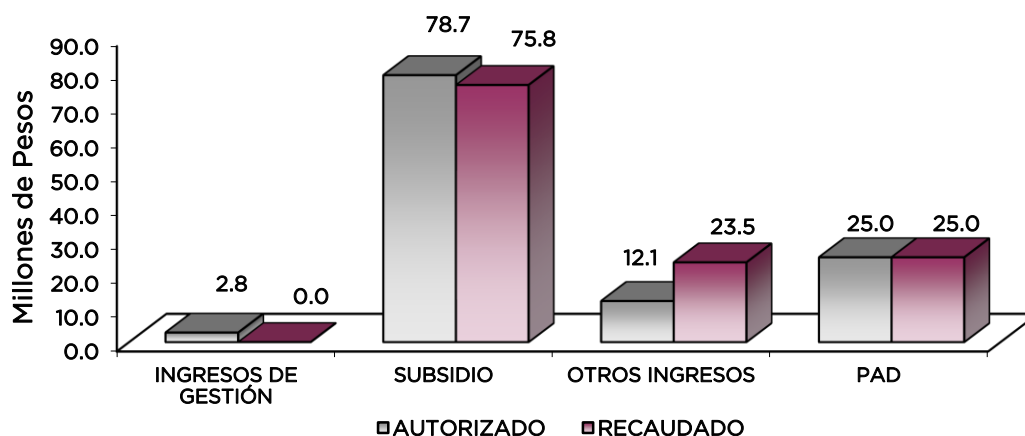

NOTAS AL PRESUPUESTO DE INGRESOS

Se previó recaudar ingresos por 106 millones 471.5 miles de pesos, autorizando durante el ejercicio ampliaciones por 12 millones 51.6 miles de pesos, logrando un total autorizado de 118 millones 523.1 miles de pesos, y se recaudaron 124 millones 243 mil pesos, por lo que se obtuvo una variación de más por 5 millones 719.9 miles de pesos, lo cual representó el 4.8 por ciento, respecto del monto autorizado.

INGRESOS DE GESTIÓN

Ingresos por Venta de Bienes y Servicios

Se previó recaudar ingresos por 10 millones 223.3 miles de pesos, autorizando durante el ejercicio una reducción por 7 millones 450.4 miles de pesos, determinando un total autorizado de 2 millones 772.9 miles de pesos.

PARTICIPACIONES, APORTACIONES, TRANSFERENCIAS, ASIGNACIONES, SUBSIDIOS Y OTRAS AYUDAS

Se previó recaudar 71 millones 289.1 miles de pesos, autorizando durante el ejercicio ampliaciones por 7 millones 450.4 miles de pesos, determinado un total autorizado de 78 millones 739.5 miles de pesos, de los cuales se recaudaron 75 millones 772.9 miles de pesos, por lo que se obtuvo una variación de 2 millones 966.6 miles de pesos, es decir el 3.8 por ciento menor, respecto al monto autorizado.

OTROS INGRESOS Y BENEFICIOS

Se autorizaron durante el ejercicio ampliaciones por 12 millones 51.6 miles de pesos, de los cuales 4 millones 467.3 miles de pesos corresponden a la aplicación de disponibilidades financieras, 7 millones 353.6 miles de pesos para pago de pasivos derivados de erogaciones devengadas y pendientes de ejercicios anteriores y 230.7 miles de pesos de ingresos diversos.

Durante el ejercicio se generaron 23 millones 511 mil pesos, de los cuales 22 mil pesos corresponden a ingresos financieros, 4 millones 467.3 miles de pesos a la aplicación de disponibilidades financieras, 18 millones 610.5 miles de pesos a pasivos que se generaron como resultado de erogaciones que se devengaron en el ejercicio fiscal, pero que quedaron pendientes de liquidar al cierre del mismo y 411.2 miles de pesos de ingresos diversos.

CUENTA PÚBLICA DEL GOBIERNO, ORGANISMOS AUXILIARES Y AUTÓNOMOS DEL ESTADO DE MÉXICO 2015

Instituto de Información e Investigación Geográfica, Estadística y Catastral del Estado de México
 Estado Analítico del Ejercicio del Presupuesto de Egresos
 Clasificación por Objeto del Gasto (Capítulo y Concepto)
 Del 1 de enero al 31 de diciembre de 2015
 (Miles de Pesos)

Concepto	Egresos					Subejercicio 6 = (3 - 4)
	Aprobado	Ampliaciones/ (Reducciones)	Modificado	Devengado	Pagado	
	1	2	3 = (1 + 2)	4	5	
Servicios Personales	65,802.5	1,567.4	67,369.9	424.8	62,083.9	66,945.1
Remuneraciones al Personal de Carácter Permanente	26,285.2	60.7	26,345.9	-	24,955.1	26,345.9
Remuneraciones al Personal de Carácter Transitorio	129.4	49.7	79.7	-	30.9	79.7
Remuneraciones Adicionales y Especiales	22,562.9	2,406.5	24,969.4	420.4	22,722.5	24,549.0
Seguridad Social	8,861.9	892.1	7,969.8	-	7,349.9	7,969.8
Otras Prestaciones Sociales y Económicas	6,236.2	366.5	6,602.7	4.4	5,856.5	6,598.3
Previsiones	-	-	-	-	-	-
Pago de Estímulos a Servidores Públicos	1,726.9	324.5	1,402.4	-	1,169.0	1,402.4
Materiales y Suministros	4,170.8	896.7	5,067.5	-	1,996.4	5,067.5
Materiales de Administración, Emisión de Documentos y Artículos Oficiales	2,107.0	766.0	2,873.0	-	981.8	2,873.0
Alimentos y Utensilios	148.5	5.1	153.6	-	17.9	153.6
Materias Primas y Materiales de Producción y Comercialización	-	-	-	-	-	-
Materiales y Artículos de Construcción y de Reparación	132.1	36.0	168.1	-	37.1	168.1
Productos Químicos, Farmacéuticos y de Laboratorio	12.6	0.2	12.4	-	-	12.4
Combustibles, Lubricantes y Aditivos	1,396.4	-	1,396.4	-	893.1	1,396.4
Vestuario, Blancos, Prendas de Protección y Artículos Deportivos	105.9	5.9	100.0	-	-	100.0
Materiales y Suministros Para Seguridad	13.3	0.8	12.5	-	-	12.5
Herramientas, Refacciones y Accesorios Menores	255.0	96.5	351.5	-	66.5	351.5
Servicios Generales	11,539.1	118.8	11,657.9	185.8	8,383.8	11,472.1
Servicios Básicos	656.4	15.0	641.4	-	429.4	641.4
Servicios de Arrendamiento	1,655.5	141.0	1,796.5	4.4	1,498.6	1,792.1
Servicios Profesionales, Científicos, Técnicos y Otros Servicios	3,108.3	356.2	2,753.1	177.9	1,964.6	2,575.2
Servicios Financieros, Bancarios y Comerciales	549.7	51.1	600.8	-	532.9	600.8
Servicios de Instalación, Reparación, Mantenimiento y Conservación	1,904.7	205.6	2,110.3	-	1,455.0	2,110.3
Servicios de Comunicación Social y Publicidad	163.5	28.5	135.0	-	101.5	135.0
Servicios de Traslado y Viáticos	1,225.9	8.6	1,234.5	-	408.7	1,234.5
Servicios Oficiales	233.4	92.5	140.9	3.5	29.9	137.4
Otros Servicios Generales	2,040.7	204.7	2,245.4	-	1,963.2	2,245.4
Transferencias, Asignaciones, Subsidios y Otras Ayudas	-	-	-	-	-	-
Transferencias Internas y Asignaciones al Sector Público	-	-	-	-	-	-
Transferencias al Resto del Sector Público	-	-	-	-	-	-
Subsidios y Subvenciones	-	-	-	-	-	-
Ayudas Sociales	-	-	-	-	-	-
Pensiones y Jubilaciones	-	-	-	-	-	-
Transferencias a Fideicomisos, Mandatos y Otros Análogos	-	-	-	-	-	-
Transferencias a la Seguridad Social	-	-	-	-	-	-
Donativos	-	-	-	-	-	-
Transferencias al Exterior	-	-	-	-	-	-
Bienes Muebles, Inmuebles e Intangibles	-	2,115.1	2,115.1	-	1,847.4	2,115.1
Mobiliario y Equipo de Administración	-	1,198.5	1,198.5	-	1,121.7	1,198.5
Mobiliario y Equipo Educativo y Recreativo	-	-	-	-	-	-
Equipo e Instrumental Médico y de Laboratorio	-	-	-	-	-	-
Vehículos y Equipo de Transporte	-	-	-	-	-	-
Equipo de Defensa y Seguridad	-	-	-	-	-	-
Maquinaria, Otros Equipos y Herramientas	-	563.7	563.7	-	563.7	563.7
Activos Biológicos	-	-	-	-	-	-
Bienes Inmuebles	-	-	-	-	-	-
Activos Intangibles	-	352.9	352.9	-	162.0	352.9
Inversión Pública	24,959.1	-	24,959.1	-	24,959.1	24,959.1
Obra Pública en Bienes de Dominio Público	24,959.1	-	24,959.1	-	24,959.1	24,959.1
Obra Pública en Bienes Propios	-	-	-	-	-	-
Proyectos Productivos y Acciones de Fomento	-	-	-	-	-	-
Inversiones Financieras y Otras Provisiones	-	-	-	-	-	-
Inversiones Para el Fomento de Actividades Productivas	-	-	-	-	-	-
Acciones y Participaciones de Capital	-	-	-	-	-	-
Compra de Títulos y Valores	-	-	-	-	-	-
Concesión de Préstamos	-	-	-	-	-	-
Inversiones en Fideicomisos, Mandatos y Otros Análogos	-	-	-	-	-	-
Otras Inversiones Financieras	-	-	-	-	-	-
Provisiones para Contingencias y Otras Erogaciones Especiales	-	-	-	-	-	-
Participaciones y Aportaciones	-	-	-	-	-	-
Participaciones	-	-	-	-	-	-
Aportaciones	-	-	-	-	-	-
Convenios	-	-	-	-	-	-
Deuda Pública	-	7,353.6	7,353.6	-	7,353.6	7,353.6
Amortización de la Deuda Pública	-	-	-	-	-	-
Intereses de la Deuda Pública	-	-	-	-	-	-
Comisiones de la Deuda Pública	-	-	-	-	-	-
Gastos de la Deuda Pública	-	-	-	-	-	-
Costo por Coberturas	-	-	-	-	-	-
Apoyos Financieros	-	-	-	-	-	-
Adeudos de Ejercicios Fiscales Anteriores (Adefas)	-	7,353.6	7,353.6	-	7,353.6	7,353.6
Total del Gasto	106,471.5	12,051.6	118,523.1	610.6	106,624.2	117,912.5

IGECEM

Instituto de Información e Investigación Geográfica, Estadística y Catastral del Estado de México
Estado Analítico del Ejercicio del Presupuesto de Egresos
Clasificación Económica (por Tipo de Gasto)
Del 1 de enero al 31 de diciembre de 2015
(Miles de Pesos)

Concepto	Egresos					Subejercicio
	Aprobado	Ampliaciones/ (Reducciones)	Modificado	Devengado	Pagado	
	1	2	3 = (1 + 2)	4	5	
Gasto Corriente	81,512.4	2,583.0	84,095.4	610.6	72,464.1	83,484.8
Gasto de Capital	24,959.1	2,115.0	27,074.1		26,806.5	27,074.1
Amortización de la Deuda y Disminución de Pasivos		7,353.6	7,353.6		7,353.6	7,353.6
Pensiones y Jubilaciones			-			-
Participaciones			-			-
Total del Gasto	106,471.5	12,051.6	118,523.1	610.6	106,624.2	117,912.5

Instituto de Información e Investigación Geográfica, Estadística y Catastral del Estado de México
Estado Analítico del Ejercicio del Presupuesto de Egresos
Clasificación Administrativa
Del 1 de enero al 31 de diciembre de 2015
(Miles de Pesos)

Concepto	Egresos					Subejercicio
	Aprobado	Ampliaciones/ (Reducciones)	Modificado	Devengado	Pagado	
	1	2	3 = (1 + 2)	4	5	
Entidades Paraestatales y Fideicomisos No Empresariales y No Financieros	106,471.5	12,051.6	118,523.1	610.6	106,624.2	117,912.5
Instituciones Públicas de Seguridad Social	-	-	-	-	-	-
Entidades Paraestatales Empresariales No Financieras con Participación Estatal Mayoritaria	-	-	-	-	-	-
Entidades Paraestatales Empresariales Financieras Monetarias con Participación Estatal Mayoritaria	-	-	-	-	-	-
Entidades Paraestatales Empresariales Financieras No Monetarias con Participación Estatal Mayoritaria	-	-	-	-	-	-
Fideicomisos Financieros Públicos con Participación Estatal Mayoritaria	-	-	-	-	-	-
Total del Gasto	106,471.5	12,051.6	118,523.1	610.6	106,624.2	117,912.5

Instituto de Información e Investigación Geográfica, Estadística y Catastral del Estado de México
Estado Analítico del Ejercicio del Presupuesto de Egresos
Clasificación Administrativa
Del 1 de enero al 31 de diciembre de 2015
(Miles de pesos)

Concepto	Egresos					Subejercicio
	Aprobado	Ampliaciones/ (Reducciones)	Modificado	Devengado	Pagado	
	1	2	3 = (1 + 2)	4	5	
203B IGECEM	106,471.5	12,051.6	118,523.1	610.6	106,624.2	117,912.5
			-			-
Total del Gasto	106,471.5	12,051.6	118,523.1	610.6	106,624.2	117,912.5

CUENTA PÚBLICA DEL GOBIERNO, ORGANISMOS AUXILIARES Y AUTÓNOMOS DEL ESTADO DE MÉXICO 2015

Instituto de Información e Investigación Geográfica, Estadística y Catastral del Estado de México
 Estado Analítico del Ejercicio del Presupuesto de Egresos
 Clasificación Administrativa
 Del 1 de enero al 31 de diciembre de 2015
 (Miles de pesos)

Concepto	Egresos					Subejercicio 6 = (3 - 4)
	Aprobado	Ampliaciones/ (Reducciones)	Modificado	Devengado	Pagado	
	1	2	3 = (1 + 2)	4	5	
Poder Ejecutivo	106,471.5	12,051.6	118,523.1	610.6	106,624.2	117,912.5
Poder Legislativo			-			-
Poder Judicial			-			-
Organos Autonomos			-			-
Total del Gasto	106,471.5	12,051.6	118,523.1	610.6	106,624.2	117,912.5

Instituto de Información e Investigación Geográfica, Estadística y Catastral del Estado de México
 Estado Analítico del Ejercicio del Presupuesto de Egresos
 Clasificación Funcional (Finalidad y Función)
 Del 1 de enero al 31 de diciembre 2015
 (Miles de Pesos)

Concepto	Egresos					Subejercicio 6 = (3 - 4)
	Aprobado	Ampliaciones/ (Reducciones)	Modificado	Devengado	Pagado	
	1	2	3 = (1 + 2)	4	5	
Gobierno	106,471.5	4,698.0	111,169.5	610.6	99,270.6	110,558.9
Legislación			-			-
Justicia			-			-
Coordinación de la Política de Gobierno	106,471.5	4,698.0	111,169.5	610.6	99,270.6	110,558.9
Relaciones Exteriores			-			-
Asuntos Financieros y Hacendarios			-			-
Seguridad Nacional			-			-
Asuntos de Orden Público y de Seguridad Interior			-			-
Otros Servicios Generales			-			-
Desarrollo Social	-	-	-	-	-	-
Protección Ambiental			-			-
Vivienda y Servicios a la Comunidad			-			-
Salud			-			-
Recreación, Cultura y Otras Manifestaciones Sociales			-			-
Educación			-			-
Protección Social			-			-
Otros Asuntos Sociales			-			-
Desarrollo Económico	-	-	-	-	-	-
Asuntos Económicos, Comerciales y Laborales en General			-			-
Agropecuaria, Silvicultura, Pesca y Caza			-			-
Combustibles y Energía			-			-
Minería, Manufacturas y Construcción			-			-
Transporte			-			-
Comunicaciones			-			-
Turismo			-			-
Ciencia, Tecnología e Innovación			-			-
Otras Industrias y Otros Asuntos Económicos			-			-
Otras no Clasificadas en Funciones Anteriores	-	7,353.6	7,353.6	-	7,353.6	7,353.6
Transacciones de la Deuda Pública / Costo Financiero de la Deuda			-			-
Transferencias, Participaciones y Aportaciones entre Diferentes Niveles y Órdenes de Gobierno			-			-
Saneamiento del Sistema Financiero			-			-
Adeudos de Ejercicios Fiscales Anteriores		7,353.6	7,353.6		7,353.6	7,353.6
Total del Gasto	106,471.5	12,051.6	118,523.1	610.6	106,624.2	117,912.5

IGECEM

Instituto de Información e Investigación Geográfica, Estadística y Catastral del Estado de México
 Endeudamiento Neto
 Del 01 de Enero al 31 de Diciembre de 2015
 (Miles de Pesos)

Identificación de Crédito o Instrumento	Contratación/Colocación	Amortización	Endeudamiento Neto
	A	1426	C = A - B
Creditos Bancarios			
			-
			-
			-
			-
			-
			-
Total Créditos Bancarios	-	-	-

Otros Instrumentos de Deuda			
			-
			-
			-
			-
			-
			-
Total Otros Instrumentos de Deuda	-	-	-

TOTAL	-	-	-
--------------	---	---	---

Instituto de Información e Investigación Geográfica, Estadística y Catastral del Estado de México
 Intereses de la Deuda
 Del 1 de enero al 31 de diciembre de 2015
 (Miles de Pesos)

Identificación de Crédito o Instrumento	Devengado	Pagado
Créditos Bancarios		
Total de Intereses de Créditos Bancarios	-	-

Otros Instrumentos de Deuda		
Total de Intereses de Otros Instrumentos de Deuda	-	-

TOTAL	-	-
--------------	---	---

Instituto de Información e Investigación Geográfica, Estadística y Catastral del Estado de México
EGRESOS POR CAPÍTULO
(Miles de Pesos)

EGRESOS	PREVISTO	PRESUPUESTO		2015		VARIACIÓN	
		ASIGNACIONES Y/O AMPLIACIONES	REDUCCIONES Y/O DISMINUCIONES	TOTAL AUTORIZADO	EJERCIDO	IMPORTE	%
SERVICIOS PERSONALES	65,802.5	9,488.4	7,921.0	67,369.9	62,508.7	4,861.2	7.2
MATERIALES Y SUMINISTROS	4,170.8	1,250.9	354.2	5,067.5	1,996.4	3,071.1	60.6
SERVICIOS GENERALES	11,539.1	2,457.3	2,338.5	11,657.9	8,569.6	3,088.3	26.5
BIENES MUEBLES, INMUEBLES E INTANGIBLES		2,465.8	350.7	2,115.1	1,847.4	267.7	12.7
DEUDA PÚBLICA		7,353.6		7,353.6	7,353.6		
S U B T O T A L	81,512.4	23,016.0	10,964.4	93,564.0	82,275.7	11,288.3	12.1
INVERSIÓN PÚBLICA							
Programa de Acciones para el Desarrollo (PAD)	24,959.1			24,959.1	24,959.1		
T O T A L	106,471.5	23,016.0	10,964.4	118,523.1	107,234.8	11,288.3	9.5

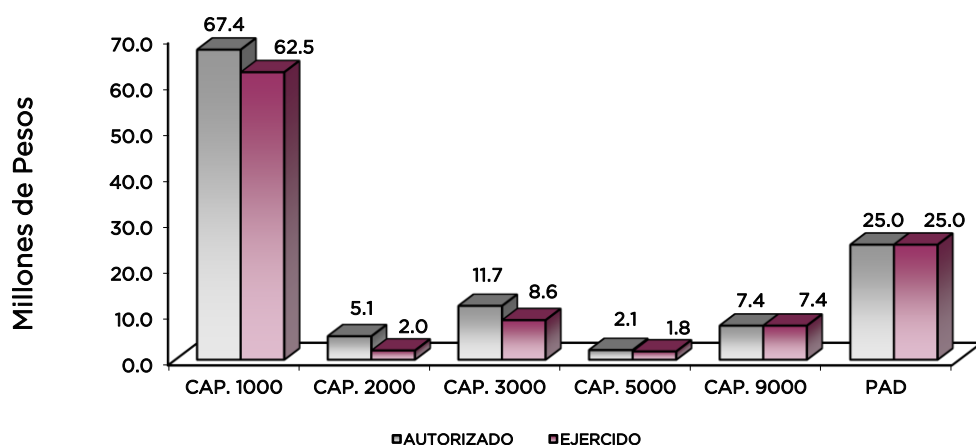

NOTAS AL PRESUPUESTO DE EGRESOS

EGRESOS

Inicialmente se autorizaron 106 millones 471.5 miles de pesos, así como ampliaciones y traspasos netos de más por 12 millones 51.6 miles de pesos, determinando un presupuesto modificado de 118 millones 523.1 miles de pesos, de los cuales se ejercieron 107 millones 234.8 miles de pesos, por lo que obtuvo un subejercido de 11 millones 288.3 miles de pesos, lo cual representó el 9.5 por ciento respecto al monto autorizado.

La variación se debió al cumplimiento del acuerdo para la contención del gasto y el ahorro presupuestario.

SERVICIOS PERSONALES

En este capítulo se autorizaron 65 millones 802.5 miles de pesos, así como ampliaciones y traspasos netos de más por 1 millón 567.4 miles de pesos, determinando un presupuesto modificados de 67 millones 369.9 miles de pesos, de los cuales se ejercieron 62 millones 508.7 miles de pesos, por lo que se obtuvo un subejercicio de 4 millones 861.2 miles de pesos, lo cual representó el 7.2 por ciento respecto al monto autorizado.

La variación se debió al cumplimiento del acuerdo para la contención del gasto y el ahorro presupuestario.

MATERIALES Y SUMINISTROS

El presupuesto autorizado para este capítulo fue de 4 millones 170.8 miles de pesos, así como ampliaciones y traspasos netos de más por 896.7 miles de pesos, determinando un presupuesto modificado de 5 millones 67.5 miles de pesos, de los cuales se ejercieron 1 millón 996.4 miles de pesos, por lo que se obtuvo un subejercicio de 3 millones 71.1 miles de pesos, lo cual representó el 60.6 por ciento respecto del monto autorizado.

La variación se debió al cumplimiento del acuerdo para la contención del gasto y el ahorro presupuestario.

SERVICIOS GENERALES

Para este capítulo se autorizaron 11 millones 539.1 miles de pesos, así como ampliaciones y traspasos netos de más por 118.8 miles de pesos, determinando un presupuesto modificado de 11 millones 657.9 miles de pesos, de los cuales se ejercieron 8 millones 569.6 miles de pesos, por lo que se obtuvo un subejercicio de 3 millones 88.3 miles de pesos, lo cual representó el 26.5 por ciento respecto al monto autorizado.

La variación se debió al cumplimiento del acuerdo para la contención del gasto y el ahorro presupuestario.

BIENES MUEBLES, INMUEBLES E INTANGIBLES

Durante el ejercicio se autorizaron ampliaciones y traspasos netos de más por 2 millones 115.1 miles de pesos, de los cuales se ejercieron 1 millón 847.4 miles de pesos, por lo que se obtuvo un subejercicio de 267.7 miles de pesos, lo cual representó el 12.7 por ciento respecto al monto autorizado.

DEUDA PÚBLICA

Durante el ejercicio se autorizó una ampliación presupuestal por 7 millones 353.6 miles de pesos, para cubrir los pasivos derivados de erogaciones devengadas y pendientes de liquidar al cierre del ejercicio fiscal anterior, los cuales se ejercieron al 100 por ciento.

PROGRAMA DE ACCIONES PARA EL DESARROLLO

Se autorizaron para este concepto 24 millones 959.1 miles de pesos, para la acción denominada Programa de Modernización y Vinculación de los Registros Públicos de la Propiedad y Catastros, los cuales se ejercieron al 100 por ciento.

CUENTA PÚBLICA DEL GOBIERNO, ORGANISMOS AUXILIARES Y AUTÓNOMOS DEL ESTADO DE MÉXICO 2015

INFORMACIÓN PRESUPUESTAL

Instituto de Información e Investigación Geográfica, Estadística y Catastral del Estado de México
EGRESOS POR OBJETO DEL GASTO
(Miles de Pesos)

CAPÍTULO Y OBJETO DEL GASTO	P R E S U P U E S T O 2 0 1 5					
	PREVISTO	ASIGNACIONES Y/O AMPLIACIONES	REDUCCIONES Y/O DISMINUCIONES	TOTAL AUTORIZADO	EJERCIDO	VARIACIÓN
SERVICIOS PERSONALES	65,802.5	9,488.4	7,921.0	67,369.9	62,508.7	4,861.2
Sueldo Base	26,285.2	1,189.3	1,128.6	26,345.9	24,955.1	1,390.8
Compensación por Servicio Social	129.4	5.8	55.5	79.7	30.9	48.8
Prima Por Años de Servicio	840.3	75.4	157.0	758.7	682.3	76.4
Prima por Antigüedad	357.0	610.6	174.5	793.1	712.2	80.9
Prima Adicional por Permanencia en el Servicio	364.8	16.9	108.7	273.0	201.0	72.0
Prima Vacacional	1,710.3	149.8	107.0	1,753.1	1,666.2	86.9
Aguinaldo	4,382.1	407.7	381.0	4,408.8	4,126.5	282.3
Vacaciones no Disfrutadas por Finiquito		29.3		29.3	29.2	.1
Compensación por Retabulación	1,921.4	310.4	68.0	2,163.8	2,066.0	97.8
Gratificación	11,938.2	3,211.8	1,047.9	14,102.1	13,260.5	841.6
Gratificación por Convenio	403.0	7.3	175.4	234.9		234.9
Gratificación por Productividad	426.8	10.1	177.6	259.3	237.9	21.4
Estudios Superiores	219.0	7.0	32.6	193.4	161.2	32.2
Cuotas de Servicio de Salud	4,149.0	102.7	523.2	3,728.5	3,455.8	272.7
Cuotas al Sistema Solidario de Reparto	2,845.0	188.5	369.4	2,664.1	2,564.2	99.9
Cuotas del Sistema de Capitalización Individual	769.1	57.8	278.7	548.2	423.3	124.9
Aportación para Financiar los Gastos Generales de Administración de ISSEMyM	429.6	45.9	115.0	360.5	312.6	47.9
Riesgo de Trabajo	405.1	67.7	37.0	435.8	430.6	5.2
Seguros y Fianzas	264.2	81.6	113.0	232.8	163.3	69.5
Cuotas para Fondo de Retiro	321.9	40.3	33.4	328.8	286.9	41.9
Seguro de Separación Individualizado	1,722.0	59.6	351.5	1,430.1	1,215.6	214.5
Liquidación por Indemnizaciones por Sueldos y Salarios Caidos		1,635.0	1,567.4	67.6	67.6	.0
Prima por Jubilación	283.5	40.7	165.9	157.3	43.0	114.3
Becas para Hijos de los Trabajadores Sindicalizados	310.8	30.6	8.2	333.2	279.0	54.2
Días Cívicos y Económicos	503.2	32.1	47.6	487.7	456.7	31.0
Día del Maestro y Servidor Público	797.9	54.3	123.4	728.8	689.0	39.8
Otros Gastos Derivados del Convenio	974.9	519.8	71.7	1,423.0	1,327.8	95.2
Seguro de Vida	87.7	1.4	25.3	63.8		63.8
Viáticos		397.1		397.1	397.1	
Despensa	1,234.3	64.1	114.2	1,184.2	1,098.1	86.1
Reconocimiento a Servidores Públicos	180.1	10.9	54.9	136.1	89.4	46.7
Estímulos por Puntualidad y Asistencia	1,508.5	26.9	300.0	1,235.4	1,079.7	155.7
Recompensas	38.2		7.4	30.8		30.8
MATERIALES Y SUMINISTROS	4,170.8	1,250.9	354.2	5,067.5	1,996.4	3,071.1
Materiales y Útiles de Oficina	462.7	272.5	44.7	690.5	278.3	412.2
Enseres de Oficina	133.9	12.2	16.1	130.0	7.0	123.0
Material y Útiles de Imprenta y Reproducción	49.5		18.5	31.0		31.0
Material de Foto, Cine y Grabación	49.5	41.4	37.0	53.9	4.4	49.5
Material Estadístico y Geográfico	516.4	110.2	18.7	607.9	74.7	533.2
Materiales y Útiles para el Procesamiento en Equipos y Bienes Informáticos	614.2	515.7	117.4	1,012.5	549.7	462.8
Material de Información	96.4	.7	1.1	96.0	1.0	95.0
Material y Enseres de Limpieza	134.9	52.7		187.6	52.7	134.9
Material para Identificación y Registro	49.5	14.0		63.5	14.0	49.5
Productos Alimenticios para Personas	148.4	5.2		153.6	17.9	135.7
Material Eléctrico y Electrónico	90.6	35.4	9.5	116.5	26.9	89.6
Material de Señalización	41.5			41.5		41.5
Materiales de Construcción		11.8	1.6	10.2	10.2	.0
Sustancias Químicas	12.6		.2	12.4		12.4
Combustibles, Lubricantes y Aditivos	1,396.5			1,396.5	893.1	503.4
Vestuarios Uniformes y Blancos	74.7		4.3	70.4		70.4
Prendas de Seguridad y Protección	31.2		1.6	29.6		29.6
Prendas de Protección	13.3		.8	12.5		12.5
Refacciones, Accesorios y Herramientas	30.1	3.8	2.0	31.9	4.3	27.6
Refacciones y Accesorios Menores de Edificios		.3		.3	.3	
Refacciones y Accesorios de Mobiliario	34.6		1.7	32.9		32.9
Refacciones y Accesorios para Equipo de Cómputo	127.4	171.0	75.8	222.6	47.1	175.5
Otros Enseres	62.9	4.0	3.2	63.7	14.8	48.9

IGECM

CAPÍTULO Y OBJETO DEL GASTO	P R E S U P U E S T O 2 0 1 5					
	PREVISTO	ASIGNACIONES Y/O AMPLIACIONES	REDUCCIONES Y/O DISMINUCIONES	TOTAL AUTORIZADO	EJERCIDO	VARIACIÓN
SERVICIOS GENERALES	11,539.1	2,457.3	2,338.5	11,657.9	8,569.6	3,088.3
Servicio de Energía Eléctrica	165.4	47.6	29.0	184.0	142.8	41.2
Servicio de Telefonía Convencional	365.7	6.0	27.7	344.0	234.9	109.1
Servicio de Radio Localización	36.5		2.1	34.4	3.8	30.6
Servicio de Acceso a Internet	55.2	10.2		65.4	42.5	22.9
Servicio Postal y Telegráfico	33.5	2.3	22.3	13.5	5.5	8.0
Arrendamiento de Terrenos	183.0	12.4	29.3	166.1	137.6	28.5
Arrendamiento de Edificios y Locales	1,429.5	128.1	11.5	1,546.1	1,312.9	233.2
Arrendamiento de Equipo y Bienes Informáticos		56.9		56.9	52.5	4.4
Arrendamiento de Maquinaria y Equipo	43.0		15.5	27.5		27.5
Asesorías Asociadas a Convenios o Acuerdos	387.8	65.2	280.6	172.4	84.2	88.2
Servicios Estadísticos y Geográficos	474.8	422.8	345.0	552.6	500.6	52.0
Servicios Informáticos	174.8	12.8	169.8	17.8	12.7	5.1
Capacitación	174.8	20.1	124.9	70.0	31.1	38.9
Servicios de Apoyo Administrativo y Fotocopiado	148.9	3.6		152.5	58.9	93.6
Impresión de Documentos Oficiales para la Prestación de Servicios Públicos, Identificación, Formatos Administrativos y Fiscales, Formas Valoradas, Certificadas y Títulos	323.6	14.3	141.9	196.0	96.1	99.9
Servicios de Impresión de Documentos Oficiales		186.3	12.5	173.8	173.1	.7
Servicios de Vigilancia	1,424.6		6.6	1,418.0	1,185.7	232.3
Servicios Bancarios y Financieros	53.6	3.4	29.0	28.0	22.3	5.7
Seguros y Fianzas	428.1	203.6	95.5	536.2	499.8	36.4
Fletes y Maniobras	68.1	3.5	35.2	36.4	10.7	25.7
Reparación y Mantenimiento de Inmuebles	218.9	1.6	10.7	209.8	2.7	207.1
Adaptación de Locales, Almacenes, Bodegas y Edificios	265.8		5.8	260.0		260.0
Reparación, Mantenimiento e Instalación de Mobiliario	128.8	237.7	262.7	103.8	90.8	13.0
Reparación, Instalación y Mantenimiento de Bienes Informáticos, Microfilmación y Tecnologías de la Información	139.1	119.6	162.4	384.0	31.3	352.7
Reparación y Mantenimiento de Vehículos Terrestres, Aéreos y Lacustres	412.4	36.2	64.6	384.0		107.8
Servicios de Lavandería, Limpieza e Higiene	739.6	316.8		1,056.4	1,054.1	2.3
Publicaciones Oficiales y de Información en General para Difusión	163.5	51.9	80.4	135.0	101.5	33.5
Transportación Aérea	226.9	5.9	50.5	182.3	5.9	176.4
Gastos de Traslado por Vía Terrestre	320.2	43.3	23.5	340.0	244.6	95.4
Viáticos Nacionales	678.7	32.9	29.2	682.4	128.8	553.6
Viáticos en el Extranjero		29.7		29.7	29.4	.3
Congresos y Convenciones	130.9	15.4	42.1	104.2	20.5	83.7
Exposiciones y Ferias	102.5	2.1	67.8	36.8	12.8	24.0
Otros Impuestos y Derechos	174.7	42.0	66.8	149.9	121.2	28.7
Impuesto sobre Erogaciones por Remuneraciones al Trabajo Personal	1,578.5	313.8		1,892.3	1,751.7	140.6
Cuotas y Suscripciones	135.7	7.1	67.3	75.5	43.4	32.1
Gastos de Servicios Menores	152.0	2.2	26.3	127.9	47.0	80.9
BIENES MUEBLES, INMUEBLES E INTANGIBLES		2,465.8	350.7	2,115.1	1,847.4	267.7
Muebles y Enseres		80.0	3.6	76.4		76.4
Bienes Informáticos		1,104.4		1,104.4	1,104.1	.3
Otros Bienes Muebles		17.6		17.6	17.6	
Instrumentos y Aparatos Especializados		880.7	317.0	563.7	563.7	
Software		383.1	30.1	353.0	162.0	191.0
DEUDA PÚBLICA		7,353.6		7,353.6	7,353.6	
Por el Ejercicio Inmediato Anterior		4,799.9		4,799.9	4,799.9	
Por Ejercicios Anteriores		2,553.7		2,553.7	2,553.7	
SUBTOTAL	81,512.4	23,016.0	10,964.4	93,564.0	82,275.7	11,288.3
INVERSIÓN PÚBLICA	24,959.1			24,959.1	24,959.1	
Programa de Acciones para el Desarrollo (PAD)	24,959.1			24,959.1	24,959.1	
T O T A L	106,471.5	23,016.0	10,964.4	118,523.1	107,234.8	11,288.3

INFORMACIÓN PROGRAMÁTICA

IGECM

Instituto de Información e Investigación Geográfica, Estadística y Catastral del Estado de México
 Gasto por Categoría Programática
 Del 1 de Enero al 31 de Diciembre de 2015
 (Miles de Pesos)

Concepto	Egresos					Subejercicio
	Aprobado	Ampliaciones/ (Reducciones)	Modificado	Devengado	Pagado	
	1	2	3=(1 + 2)	4	5	
Programas	106,471.5	4,698.0	111,169.5	610.6	99,270.6	110,558.9
Subsidios: Sector Social y Privado o Entidades Federativas y Municipios	-	-	-	-	-	-
Sujetos o Reglas de Operación			-			-
Otros Subsidios			-			-
Desempeño de las Funciones	106,471.5	4,698.0	111,169.5	610.6	99,270.6	110,558.9
Prestación de Servicios Públicos			-			-
Provisión de Bienes Públicos			-			-
Planeación, Seguimiento y Evaluación de Políticas Públicas	106,471.5	4,698.0	111,169.5	610.6	99,270.6	110,558.9
Promoción y Fomento			-			-
Regulación y Supervisión			-			-
Funciones de las Fuerzas Armadas (Únicamente Gobierno Federal)			-			-
Específicos			-			-
Proyectos de Inversión			-			-
Administrativos y de Apoyo	-	-	-	-	-	-
Apoyo al Proceso Presupuestario y para Mejorar la Eficiencia Institucional			-			-
Apoyo a la Función Pública y al Mejoramiento de la Gestión			-			-
Operaciones Ajenas			-			-
Compromisos	-	-	-	-	-	-
Obligaciones de Cumplimiento de Resolución Jurisdiccional			-			-
Desastres Naturales			-			-
Obligaciones	-	-	-	-	-	-
Pensiones y Jubilaciones			-			-
Aportaciones a la Seguridad Social			-			-
Aportaciones a Fondos de Estabilización			-			-
Aportaciones a Fondos de Inversión y Reestructura de Pensiones			-			-
Programa de Gasto Federalizado (Gobierno Federal)	-	-	-	-	-	-
Gasto Federalizado			-			-
Participaciones a Entidades Federativas y Municipios			-			-
Costo Financiero, Deuda o Apoyos a Deudores y Ahorradores de la Banca			-			-
Adeudos de Ejercicios Fiscales Anteriores		7,353.6	7,353.6		7,353.6	7,353.6
Total del Gasto	106,471.5	12,051.6	118,523.1	610.6	106,624.2	117,912.5

El Plan de Desarrollo del Estado de México 2011-2017, es un documento que proyecta una visión integral del Estado de México, reconoce la diversidad política, así como el perfil y la vocación económica y social de cada región y municipio, con la finalidad de establecer estrategias de acción que nos permitirán aprovechar las áreas de oportunidad y fomentar el crecimiento de las zonas rurales, urbanas y metropolitanas de la Entidad.

Gobierno de Resultados

El Gobierno Estatal está orientado a la obtención de resultados; es decir, a que las políticas públicas tengan un impacto positivo en la realidad de la Entidad, para lo cual es necesario que las mismas sean consecuencia de un proceso integral de planeación, de una ejecución eficiente de las políticas públicas y de la evaluación continua de las acciones de gobierno.

Gobierno Municipalista

El Gobierno Estatal que busque incrementar la eficiencia y transparencia debe basar su actuación en una estrecha coordinación con los gobiernos municipales, y en una apropiada asignación de facultades y responsabilidades entre los distintos niveles de gobierno.

Financiamiento para el Desarrollo

El Gobierno Estatal requiere de recursos financieros para fomentar el desarrollo. Debido a las metas y objetivos que se han establecido, cada peso que se presupueste debe asignarse y gastarse de manera eficiente. Los recursos deben dirigirse a proyectos que causen el mayor impacto en el bienestar de los mexiquenses.

Instituto de Información e Investigación Geográfica, Estadística y Catastral del Estado de México							
EGRESOS POR PILAR Y/O EJE TRANSVERSAL							
(Miles de Pesos)							
PILAR Y/O EJE TRANSVERSAL	PREVISTO	P R E S U P U E S T O		2 0 1 5		VARIACIÓN	
		ASIGNACIONES Y/O AMPLIACIONES	REDUCCIONES Y/O DISMINUCIONES	TOTAL AUTORIZADO	EJERCIDO	IMPORTE	%
Gobierno de Resultados	106,471.5	15,662.4	10,964.4	111,169.5	99,881.2	11,288.3	10.2
Financiamiento para el Desarrollo		7,353.6		7,353.6	7,353.6		
T O T A L	106,471.5	23,016.0	10,964.4	118,523.1	107,234.8	11,288.3	9.5

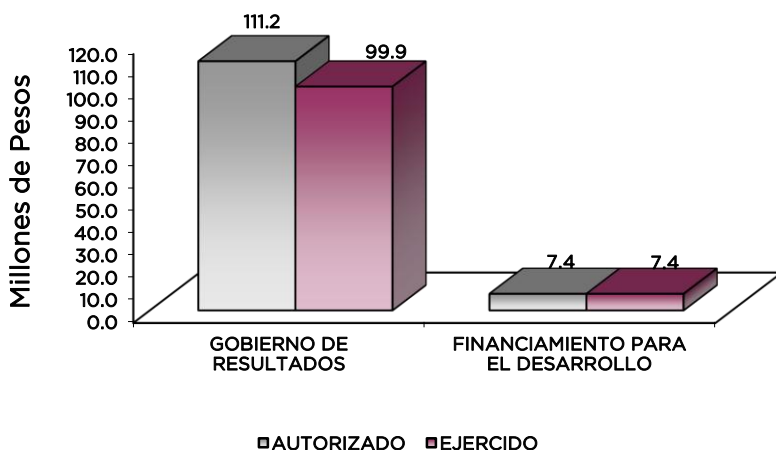

FINALIDAD

GOBIERNO

El gobierno estatal realiza importantes esfuerzos para actualizar el marco normativo de planeación, es así que se está fortaleciendo el Sistema Estatal de Planeación para responder a las exigencias del desarrollo de la Entidad.

La investigación como base para generar información relevante y oportuna se concentra en el Sistema Estatal de Información lo que permite la adecuada toma de decisiones; siendo el Instituto de Información e Investigación Geográfica, Estadística y Catastral, parte fundamental como proveedor de dicha información.

Instituto de Información e Investigación Geográfica, Estadística y Catastral del Estado de México							
EGRESOS POR PROGRAMA (Miles de Pesos)							
PROGRAMA	PRESUPUESTO 2015		REDUCCIONES Y/O DISMINUCIONES	TOTAL AUTORIZADO	EJERCIDO	VARIACIÓN	
	PREVISTO	ASIGNACIONES Y/O AMPLIACIONES				IMPORTE	%
Desarrollo de la Función Pública y Ética en el Servicio Público	3,748.3	209.4	209.4	3,748.3	3,113.0	635.3	16.9
Modernización del Catastro Mexiquense	53,832.8	4,056.9	4,922.3	52,967.4	48,817.7	4,149.7	7.8
Desarrollo de Información Estadística y Geográfica Estatal	43,349.0	10,175.9	5,114.9	48,410.0	42,582.8	5,827.2	12.0
Gobierno Electrónico	5,541.4	1,220.2	717.8	6,043.8	5,367.7	676.1	11.2
Previsiones para el Pago de Adeudo de Ejercicios Fiscales Anteriores		7,353.6		7,353.6	7,353.6		
TOTAL	106,471.5	23,016.0	10,964.4	118,523.1	107,234.8	11,288.3	9.5
	=====	=====	=====	=====	=====	=====	=====

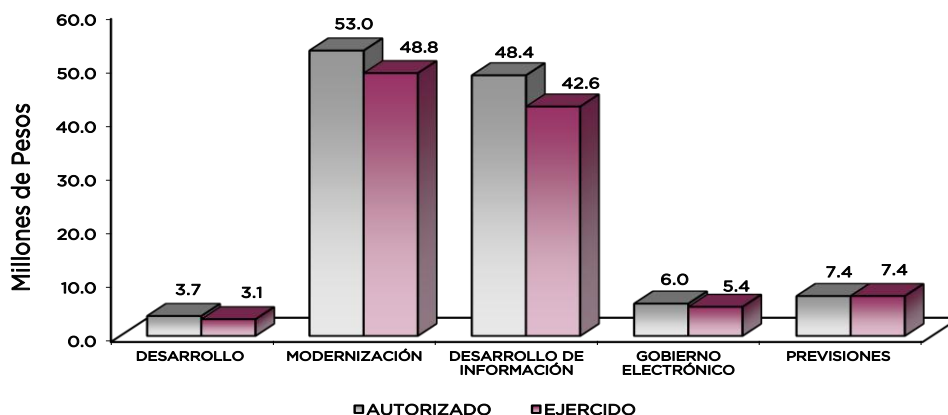

AVANCE OPERATIVO-PROGRAMÁTICO Y PRESUPUESTAL

METAS PROGRAMADAS Y ALCANZADAS

GOBIERNO

01030401 DESARROLLO DE LA FUNCIÓN PÚBLICA Y ÉTICA EN EL SERVICIO PÚBLICO

0103040101 CONTROL Y EVALUACIÓN INTERNA DE LA GESTIÓN PÚBLICA

010304010101 FISCALIZACIÓN, CONTROL Y EVALUACIÓN INTERNA DE LA GESTIÓN PÚBLICA

Las acciones de control y evaluación orientan las actividades permanentes del Instituto de Información e Investigación Geográfica, Estadística y Catastral del Estado de México (IGECEM) hacia el logro de sus objetivos; la actividad normativa que es de observancia obligatoria y la de orientación quedan emanadas una de la otra, por ello la importancia de estar cerca de los entes auditados para que éstos tengan presente la mejora continua en sus procesos, bajo los principios de honestidad, transparencia, efectividad, eficiencia y rendición de cuentas.

Realizar Auditorías, con el Propósito de Verificar el Cumplimiento del Marco Normativo que Regula el Funcionamiento de las Dependencias y Organismos Auxiliares del Ejecutivo Estatal y los Ayuntamientos

Ante el impacto social de los proyectos y programas del IGECEM, se llevaron a cabo auditorías a las áreas más vulnerables que desarrollan actividades sustantivas. En el ejercicio 2015, se realizaron las 23 auditorías programadas, 9 atendieron aspectos financieros y 14 administrativos, alcanzando la meta al 100 por ciento.

Realizar Evaluaciones para Determinar el Grado de Eficacia y Eficiencia en los Procesos, así como en el Desempeño Institucional de las Dependencias y Organismos Auxiliares del Ejecutivo Estatal

Durante el ejercicio 2015, a efecto de contribuir a la mejora continua, se realizaron las 4 evaluaciones programadas, 1 al desempeño institucional y tres a proceso, alcanzado la meta al 100 por ciento.

Realizar Inspecciones a Rubros Específicos en las Dependencias, Organismos Auxiliares del Ejecutivo Estatal y en su caso Ayuntamientos, con el Propósito de Constatar el Cumplimiento del Marco Normativo que lo Regula

La Contraloría Interna efectuó 56 inspecciones en diferentes áreas administrativas del IGECEM, tendientes a revisar el apego al marco jurídico administrativo en el cumplimiento de las metas y objetivos de corto plazo, tales como: verificar que la página de transparencia cumpla con lo establecido en la propia Ley; así como, el análisis y verificación al cumplimiento de las metas programáticas presupuestales, superando la meta programada de 53 inspecciones en 5.7 por ciento.

Participar en Testificaciones, con el Propósito de Asegurarse que los Actos Administrativos se Realicen Conforme a la Normatividad Vigente

A través de las testificaciones se verificó la realización de actos oficiales, como es la baja o destino final de bienes propiedad el Instituto con la finalidad de dejar constancia de dichos actos a través de la elaboración de actas administrativas circunstanciadas. De igual manera se testificaron actos de entrega recepción de los titulares de diferentes unidades administrativas del

Instituto. Para el periodo que se reporta se participó en 18 actos de testificación, alcanzando la meta al 100 por ciento.

Participación del Órgano Interno de Control en Reuniones que por Mandato Legal o Disposición Administrativa así lo Requiera

La intervención del Órgano Interno de Control en las sesiones de órganos de gobierno, órganos colegiados y reuniones de trabajo, se encuentra fundamentada en diversos ordenamientos. Durante el periodo que se informa se participó en 39 reuniones de Comités u Órganos Colegiados, tales como: Comité de Arrendamientos, Adquisiciones de Bienes y Servicios; de Información; de Mejora Regulatoria; de Control y Evaluación y Órgano de Gobierno, alcanzando la meta al 100 por ciento.

01080102 MODERNIZACIÓN DEL CATASTRO MEXIQUENSE

0108010201 DESARROLLO CATASTRAL

010801020101 INFORMACIÓN CATASTRAL

Entre las principales funciones que realiza el IGECM, se encuentran las de integrar, conservar y actualizar la información catastral de los inmuebles localizados en las jurisdicciones territoriales de los municipios del Estado de México, mediante la permanente validación de los registros municipales gráficos y alfanuméricos, con soporte en el marco jurídico normativo en la materia, el desarrollo de un Sistema de Información Catastral, y la profesionalización de los servidores públicos estatales y municipales con base en las Normas Institucionales de Competencia Laboral (NICL), además de atender las solicitudes de avalúos catastrales, comerciales y estudios de valores unitarios de suelo de dependencias y entidades públicas de carácter federal, estatal y municipal, así como la sociedad en general, entre otros productos y servicios.

Revisar Técnicamente e Integrar Actualizaciones Municipales al Registro Gráfico

Respecto a la actualización de la cartografía lineal catastral, fueron procesadas las propuestas de modificaciones a las delimitaciones de áreas homogéneas, bandas de valor y manzanas, así como a los códigos de clave de calle y nomenclatura, correspondientes a los 125 municipios de la Entidad, de tal manera que para el año 2016 el registro gráfico contiene 7 mil 430 áreas homogéneas, 2 mil 376 bandas de valor, 167 mil 583 manzanas y 131 mil 263 códigos de clave de calle.

Revisar Técnicamente las Propuestas Municipales de Actualización de Valores Unitarios de Suelo y Construcciones

Se llevó a cabo la revisión técnica de los proyectos municipales de actualización a las tablas de valores unitarios de suelo y construcciones para el ejercicio fiscal 2016 de los 125 municipios de la entidad, lo que permitió mantener la homogeneidad y congruencia técnica de la información catastral, actualizándose 7 mil 41 valores unitarios de suelo en áreas homogéneas, se ratificaron 331, se integraron 58 nuevas áreas homogéneas y 9 se dieron de baja; por lo que se refiere a la actualización de los valores unitarios de construcciones, el incremento promedio para las 110 tipologías de construcciones vigentes ascendió a 3.9 por ciento.

Integrar los Padrones Catastrales Municipales al Sistema Estatal de Información

Se realizó el registro, control y procesamiento de los respaldos del Sistema de Información Catastral, a partir de la información que mensualmente reportan los 125 municipios de la Entidad, con el propósito de integrar y actualizar el padrón catastral estatal.

Actualizar y Mantener el Padrón Catastral Estatal

Durante el año 2015 se llevó a cabo la depuración y actualización de la información catastral, lo que permitió mantener la homogeneidad y congruencia de la información catastral.

Capacitar y Supervisar al Personal de las Delegaciones Regionales del IGCEM

En relación con la capacitación se impartió un curso al personal de las Delegaciones Regionales del IGCEM y de los municipios, donde se desarrolló el curso denominado Curso - Taller del Sistema de Información Catastral (SIC). Por otro lado, se realizaron 16 supervisiones donde se verificaron las actividades relacionadas con el programa de trabajo de información catastral municipal, con el propósito de mejorar la actividad catastral y el manejo de la información en esta materia por parte de los servidores públicos de las ocho Delegaciones Regionales del Instituto.

Practicar Avalúos Catastrales y Comerciales

En atención a las solicitudes presentadas por dependencias, entidades y sociedad en general, fueron practicadas 374 avalúos catastrales y comerciales, 14 avalúos más a los programados, como resultado de la mayor demanda de los usuarios de este servicio.

Elaborar Estudios de Valores Unitarios del Suelo

Se llevaron a cabo 115 estudios de valores unitarios comerciales de suelo, superando la meta anual programada en 2.7 por ciento, esto debido a la mayor demanda que se presentó por este tipo de servicio durante el año.

Actualizar los Ordenamientos Jurídicos Normativos de la Información Catastral

Por lo que se refiere a los proyectos de reformas, adiciones y derogaciones a las disposiciones del Título Quinto del Código Financiero del Estado de México y Municipios, su Reglamento, el Manual Catastral del Estado de México y el Reglamento de Coordinación y Participación Catastral del Estado de México, fueron actualizados mediante la aprobación de las propuestas de reformas, adiciones y derogaciones a diversas disposiciones, lo que permitió actualizar la normatividad en la materia, a efecto de mejorar la administración y operación de la información catastral en los ayuntamientos de la Entidad.

010801020102 SERVICIOS DE INFORMACIÓN CATASTRAL

Comercializar Avalúos Catastrales y Comerciales

Otras de las actividades que son parte de los productos y servicios que el Instituto realiza, es la obtención del valor catastral o comercial de un inmueble y las construcciones, esto de acuerdo con características cualitativas y cuantitativas del inmueble objeto de estudio. Este producto les brinda certeza a los usuarios para hacer trámites ante instituciones y terceros. Durante el ejercicio 2015 se realizaron 245 avalúos de 360 programados alcanzando la meta en 68.1 por ciento, la meta no fue alcanzada debido a que es una meta sujeta a la demanda de los usuarios que necesiten el servicio.

Comercializar Estudios de Valores Unitarios del Suelo

Atendiendo la necesidad que los usuarios tienen de conocer los valores unitarios comerciales, este se practica a inmuebles susceptibles de compra-venta, afectación, expropiación, áreas de donación, inmuebles en garantía o regularización, a efecto de que el usuario cuente con un

parámetro que le permita realizar una negociación en términos más adecuados. Dentro de este rubro se llevaron a cabo 131 estudios de 120 programados, superando la meta en 9.2 por ciento, debido a que es una meta sujeta a la demanda de los usuarios del servicio.

Comercializar Levantamientos Topográficos Catastrales

El Levantamiento Topográfico Catastral, es un servicio que ofrece este Instituto, requiere de la notificación previa a los vecinos colindantes, ya que constituye un documento administrativo. Este nos permite saber si un terreno tiene una superficie y colindancias correctas. En este sentido, se llevaron a cabo 274 levantamientos topográficos en el periodo, superando la meta programada en 7.5 por ciento, debido a que es un servicio que está sujeto a la demanda de los usuarios.

Realizar Evaluaciones para la Certificación de Competencias Laborales en Materia de Catastro

Como parte de los trabajos del Instituto, se llevan a cabo las evaluaciones a candidatos municipales a certificarse en las competencias laborales en materia de catastro, esto con la finalidad de que estén calificados y capacitados para llevar a cabo actividades administrativas que recaen en el manejo eficiente de los procedimientos que se instrumentan al interior del área catastral y que por ende, su competencia laboral genera calidad en la atención en los catastros de los municipios. Durante el ejercicio 2015, el Instituto realizó 150 evaluaciones de candidatos municipales a certificarse, 8 más de las programadas. La meta está sujeta a la demanda de los servidores públicos que están interesados en su certificación.

01080102 MODERNIZACIÓN DEL CATASTRO MEXIQUENSE

0108010202 SISTEMAS MUNICIPALES DE INFORMACIÓN CATASTRAL

010801020201 INFORMACIÓN CATASTRAL MUNICIPAL

A través de la continua validación de los registros gráficos municipales a nivel manzana y de la depuración y actualización de la información predial contenida en las bases de datos gráfica y alfanumérica de los padrones municipales, se integra y actualiza de manera permanente la información catastral de los inmuebles localizados en la jurisdicción territorial del Estado de México.

Actualizar las Tablas de Valores Unitarios de Suelo y Construcciones

El Instituto a través de las delegaciones regionales llevó a cabo la revisión técnica de las propuestas de actualización de las tablas de valores unitarios de suelo y construcciones presentadas por los municipios adscritos a su respectiva jurisdicción, revisándose los 125 municipios de la Entidad.

Depurar y Actualizar la Información Catastral

Respecto a la depuración y actualización de la información catastral, el Instituto recibió los reportes correspondientes de los 125 municipios de la Entidad, lo que permitió cumplir la meta anual programada y con ello contar con información catastral confiable.

Integrar la Base de Datos del Mercado Inmobiliario

En relación a la integración de la base de datos del mercado inmobiliario, se realizaron 704 investigaciones de valores unitarios comerciales de suelo, 32 más de la meta anual programada, en virtud de la localización de ofertas de mercado inmobiliario.

01080201 DESARROLLO DE INFORMACIÓN ESTADÍSTICA Y GEOGRÁFICA ESTATAL

0108020101 INFORMACIÓN ESTATAL ESTADÍSTICA Y GEOGRÁFICA

010802010101 INFORMACIÓN GEOGRÁFICA - CARTOGRÁFICA

En la actualidad, el Sistema Estatal de Información Geográfica, se fortalece apoyado en los recursos tecnológicos disponibles para la generación cartográfica, medio que favorece a las dependencias gubernamentales y el público en general, gracias a la capacidad de los sistemas de almacenamiento de información que permiten administrar y manipular grandes volúmenes de datos e información cartográfica, con la finalidad de coadyuvar en forma eficiente y oportuna de los tomadores de decisiones para el beneficio social.

Generar Información Cartográfica para el Diagnóstico y la Ordenación del Territorio del Estado de México

Las imágenes satelitales SPOT 5,6 y LANSAT 8 como insumo cartográfico para el conocimiento y administración de los recursos y riqueza del territorio de la Entidad, hoy en día es estratégico y necesario para la planeación en los ámbitos estatal, regional y municipal; por lo para el periodo que se informa se procesaron los 132 mapas programados de la cobertura estatal, en escala 1:50 000, con imágenes en modo pancromático (blanco y negro) y multiespectral (color), alcanzando la meta al 100 por ciento.

Actualizar la Carta Geográfica del Estado de México

En el 2015, se realizó la actualización de la Carta Geográfica del Estado de México, el cual es un documento geográfico que muestra los rasgos y elementos básicos de la Entidad como son: la división política, integración territorial, altimetría, hidrología superficial, vías de comunicación, vegetación y áreas urbanas consolidadas, instrumento útil para consultar y analizar la información a nivel estatal y regional, así como para comparar, planear e identificar áreas de interés para el estudio y propuesta en la ordenación y planeación del territorio, alcanzando la meta al 100 por ciento.

Generar Productos Cartográficos

En este rubro se elaboraron 1 mil 541 productos cartográficos, superando la meta programada de 1 mil 500 en 2.7 por ciento. Cabe señalar que los productos cartográficos son el elemento gráfico para desarrollar acciones y estrategias en Instituciones y Organismos de la Administración Estatal, además constituyen el soporte para proyectos del medio sociodemográfico, económico, físico y de los recursos naturales. Cabe señalar que de este total se realizaron 102 levantamientos topográficos y geodésicos catastrales y 110 levantamientos topográficos catastrales a cinta.

Coordinar el Observatorio del Estado de México (OEM)

En el periodo que se informa se efectuaron las 4 reuniones de trabajo programadas, alcanzando la meta al 100 por ciento, las reuniones de trabajo efectuadas fueron las siguientes:

- (Décima Séptima Sesión Ordinaria): Se presentó el proyecto de cartografía Sectorial Social.
- (Sesión Extraordinaria): Se actualizó y se dispuso en web la Página del Observatorio del Estado de México (OEM) y el Centro de Colaboración Geoespacial (CCG), se presentan las reglas de operación de los observatorios urbanos locales, se desarrolló el curso de

Información Geográfica, “Manejo de Indicadores Sociodemográficos” en la Facultad de Geografía de la UAEMex.

- (Décima Octava Sesión Ordinaria): se abordan los temas de la Guía Metodológica de los Observatorios Urbanos 2015.
- (Décima Novena Sesión Ordinaria): Se aprobó la inclusión de Proyectos Sectoriales.

Impartir Talleres de Capacitación en Materia de Información Geográfica

Con el objeto de fortalecer el conocimiento y la formación para la generación de la cartografía del Estado de México y sus municipios, se impartió capacitación interna al personal de la Dirección de Geografía, a través de un taller que comprendió los procesos de edición cartográfica vectorial. El segundo taller se desarrolló con personal de la Dirección de Geografía y las Delegaciones Regionales del IGECM; el curso se denominó “Uso y Manejo de Información del Proyecto Ejecutivo Catastral del Estado de México, en el seno del Programa de Modernización y Vinculación de los Registros Públicos de la Propiedad y Catastros”, lo anterior permitió cumplir satisfactoriamente con la meta programada.

Instrumentar la Red Geodésica del Estado de México

El IGECM con el fin de reforzar el marco de referencia normativo de las áreas consolidadas de la Entidad, mediante la densificación física de la red Geodésica Estatal, para la regularización territorial, planeación y actualización cartográfica estatal y municipal; integra, actualiza y sistematiza una serie de puntos o vértices distribuidos por toda la superficie del Estado de México; los cuales son necesarios para el estudio teórico de la configuración territorial; dentro de las aplicaciones potenciales, se orienta a coadyuvar el diseño y ejecución de infraestructura civil en el marco de la planeación territorial; para el efecto se diseñó e instrumentó el sitio en web, sistema que se encuentra habilitado en la página del IGECM.

Administrar el Centro de Información Geoespacial

Proyecto realizado en coordinación con el Instituto Nacional de Estadística y Geografía (INEGI), el cual se define como el sitio destinado a la integración, sistematización y aplicación de datos georreferenciados e información geoespacial, cuyo objeto es hacer eficiente su gestión para la generación de conocimiento geográfico y soluciones geomáticas, a través del aprovechamiento tanto de los Sistemas de Información Geográfica y las Tecnologías de la Información y Comunicación (TIC´s). Al cierre del periodo se cuenta con el sitio web alojado en internet, con un total de 72 capas temáticas con información físico-geográfica y sociodemográfica de la entidad mexicana.

Con el proyecto Centro de Colaboración Geoespacial (CCG), el IGECM fortalece su liderazgo en Sistemas de Información Geográfica para mostrar proyectos exitosos, aplicados en el ordenamiento territorial, en la geografía, cartografía, administración de la infraestructura, manejo de recursos naturales, agricultura, planeación urbana, protección civil, entre otros, que benefician a la sociedad del Estado de México.

Revisar y Controlar la Calidad de la Cartografía para el Programa Estatal de Modernización Catastral

En el Marco del Proyecto Ejecutivo Catastral del Estado de México y en especial la de revisar y controlar la calidad de cartografía, elaborado en coordinación con la Secretaría de Desarrollo Agrario, Territorial y Urbano (SEDATU), se revisó la información de restitución de planos urbanos faltantes de los 15 municipios del Valle de México, que representó 11.4 por ciento realizado en el presente año y que es el complemento del total del proyecto ejecutado en 2014.

010802010102 INFORMACIÓN ESTADÍSTICA

Una sociedad cada vez más informada y en continuo proceso de transformación requiere de información estadística de calidad, pertinente, veraz y oportuna que le permita disponer de elementos necesarios para tener un mejor conocimiento de su territorio, de la realidad económica, social y del medio ambiente. En este sentido, en el año 2015 se realizaron esfuerzos importantes para producir información de calidad y de actualización permanente acerca de los principales hechos y fenómenos socioeconómicos de la Entidad.

Actualizar las Estadísticas Socio-Económicas Sectoriales del Sistema Estatal de Información

El IGCEM en el año 2015 recopiló datos estadísticos de registros administrativos de 100 unidades productoras de información social y económica de los ámbitos federal y estatal, de las cuales 51 son de carácter económico y 49 de contenido social, con el propósito de caracterizar los principales fenómenos demográficos, sociales y económicos, alcanzando la meta al 100 por ciento. Los documentos elaborados fueron los siguientes:

- Agenda Estadística Básica del Estado de México, 2015

Esta publicación refiere acontecimientos sociales como población, hechos vitales, salud, alimentación, abasto social, asistencia social, educación, cultura, justicia y empleo; económicos como el Producto Interno Bruto a precios corrientes y constantes, a nivel estatal y nacional. Asimismo, presenta datos del sector agropecuario, industrial (minería y electricidad), turismo y comunicaciones, del mismo modo, proporciona información del sector público así como del rubro financiero y monetario, estos dos últimos a nivel nacional.

- Información Socioeconómica Básica Regional del Estado de México, 2015

El documento muestra un análisis de los aspectos sociales y económicos de cada una de las regiones geográficas en que se divide el territorio estatal. La información estadística se presenta a nivel regional y tiene como unidad de observación al municipio, particularidad que permite contar con datos específicos sobre variables de educación, economía, finanzas y otros temas de utilidad en la planeación regional, formulación de planes de desarrollo y la elaboración de políticas públicas.

Estimar el Producto Interno Bruto Estatal

Como una forma de proporcionar información oportuna y puntual de una referencia de indiscutible valor práctico que permite conocer aspectos relevantes de la economía estatal, se realizó la estimación del Producto Interno Bruto del Estado de México, publicación que da a conocer datos de carácter histórico de la actividad económica nacional y del Estado de México para el periodo de 2004-2014, a precios constantes y corrientes de los veinte sectores de la actividad económica que la integran: agricultura, ganadería, aprovechamiento forestal, pesca y caza; minería; electricidad, agua y suministro de gas por ductos al consumidor; construcción; industria manufacturera; comercio; transporte, correo y almacenamiento; información en medios masivos; servicios financieros y de seguros; servicios inmobiliarios y de alquiler de bienes muebles intangibles; servicios profesionales, científicos y técnicos; dirección de corporativos y empresas; servicios de apoyo a los negocios y manejo de desechos y servicios de remediación; servicios educativos; servicios de salud y de asistencia social; servicios de esparcimiento culturales y deportivos, y otros servicios recreativos; servicios de alojamiento temporal y de preparación de alimentos y bebidas; otros servicios excepto actividades del gobierno; y actividades de gobierno. Lo anterior teniendo como marco conceptual el Sistema de Cuentas Nacionales de México.

Integrar el Anexo Estadístico del Informe de Gobierno

En cumplimiento a lo dispuesto por la Constitución Política del Estado Libre y Soberano de México, la cual establece que el gobernador de la entidad tiene la obligación de rendir a la Legislatura del Estado un informe sobre el estado general que guarde la Administración Pública Estatal; en 2015, se elaboró el Anexo Estadístico del Cuarto Informe de Gobierno en sus dos modalidades Tomo I y Tomo II. El primero contiene lo relativo a las principales acciones, además de la obras terminadas y en proceso, realizadas por los 23 sectores que integran el Poder Ejecutivo Estatal, con el fin de dar atención a los objetivos, estrategias y líneas de acción plasmadas en el Plan de Desarrollo del Estado de México 2011-2017; el volumen también incorpora información sobre el monto ejercido conforme al Programa de Inversión Pública; igualmente se presentan los avances en el cumplimiento de los compromisos.

Por su parte, el Tomo II incluye información estadística actualizada sobre la dinámica demográfica, social y económica de la entidad, así como un apartado con los indicadores básicos del Estado de México y los 125 municipios que lo conforman.

Seguimiento a la Certificación del Anexo Estadístico

En materia del Sistema de Gestión de la Calidad del IGECEM concerniente al seguimiento de la Certificación del Anexo Estadístico del Informe de Gobierno, durante 2015 se realizaron dos auditorías, una interna la cual fue practicada por el equipo de auditores internos del Instituto y otra externa, esta última realizada en el mes de noviembre de 2015 por IQS Corporation, S.A. de C.V. Organismo Internacional de Certificación de Sistemas de Gestión, que evaluó la continuidad del cumplimiento satisfactorio de los requisitos establecidos por la norma NMX-CC-9001-IMNC-2008/ISO 9001:2008, así como la capacidad del Sistema de Gestión de la Calidad para asegurar que el Instituto atiende las exigencias legales, reglamentarias y contractuales aplicables; con resultados aprobatorios, es decir, el Sistema de Gestión de la Calidad mantiene por sexto año consecutivo los estándares de calidad marcados por la norma enunciada.

Actualizar la Base de Datos Histórica del Sistema Estatal de Información

En 2015, el IGECEM cumplió la meta de actualizar 24 módulos de información estadística que componen la Base de Datos Histórica del Sistema Estatal de Información proveniente de registros administrativos de diversas unidades productoras de información, lo que permite al público usuario realizar consultas dinámicas sobre información de tipo económico y demográfico, así como de cobertura geográfica municipal, regional y estatal; que facilita la obtención de reportes con características específicas de acuerdo a las necesidades de los usuarios.

Integrar la Información Estadística de los Sectores de la Administración Pública Estatal

Con el propósito de almacenar, ordenar, validar, preservar y aprovechar la información estadística del IGECEM, en el año 2015, se incorporaron datos estadísticos de 30 sectores en formato xls y pdf a la página web del Instituto para su uso y explotación, siendo los siguientes:

- Secretaría de la Contraloría,
- Secretaría de Desarrollo Social,
- Secretaría General de Gobierno,
- Comisión Estatal de Seguridad Ciudadana,
- Secretaría de Trabajo,
- Secretaría de Turismo,
- Secretaría de Transporte,
- Instituto de Seguridad Social del Estado de México y Municipios (ISSEMyM),

- Dirección General de Personal,
- Consejería Jurídica del Ejecutivo Estatal,
- Secretaría de Agua y Obra Pública,
- Secretaría de Comunicaciones,
- Secretaría de Desarrollo Agropecuario,
- Secretaría de Desarrollo Económico,
- Secretaría de Desarrollo Urbano,
- Secretaría de Finanzas,
- Secretaría de Medio Ambiente,
- Instituto de Información e Investigación Geográfica, Estadística y Catastral del Estado de México,
- Poder Legislativo del Estado de México,
- Tribunal Superior de Justicia del Estado de México,
- Índice de Precios y Tipo de Cambio,
- Desarrollo Integral de la Familia del Estado de México,
- Electricidad,
- Secretaría de Educación,
- Secretaría de Salud,
- Instituto Mexicano del Seguro Social,
- Procuraduría General de Justicia del Estado de México,
- Población,
- Lecherías Diconsa,
- Créditos Agropecuarios.

Elaborar Indicadores Económicos y Sociales Oportunos

Con el propósito de generar más y mejor información, para darla a conocer de manera oportuna, clara y accesible, se realizó la actualización de 4 módulos de los indicadores económicos y sociales; los cuales se presentan con cobertura geográfica internacional, nacional, entidad federativa y del Estado de México, con el objetivo de brindar un flujo mensual de datos ininterrumpidos para los encargados de tomar decisiones.

Impartir Cursos de Capacitación en Materia de Información Estadística

Se impartió el curso de “Estadística Aplicada a la Administración Pública” a servidores públicos del Centro de Atención Telefónica del Estado de México (CATGEM) perteneciente a la Dirección General de Innovación, con lo que se cumplió la meta programada en el periodo que se informa.

010802010103 SERVICIOS DE INFORMACIÓN GEOGRÁFICA Y ESTADÍSTICA

En el marco actual, la sociedad requiere de servicios e información oportunos y de mayor calidad, en este aspecto la información se vuelve indispensable en el ámbito laboral y de investigación. Es por esto que el Instituto está obligado a brindar mejores servicios mediante los cuales los usuarios puedan acceder a información como la cartografía oficial territorial estatal, productos estadísticos y servicios que son de la competencia del mismo.

Diseñar y Editar Documentos

Durante el ejercicio 2015, se llevó a cabo la edición e impresión de 21 documentos sobre información geográfica, estadística y catastral que ofrece el Instituto en sus centros de consulta, con el propósito de atender la demanda del público usuario, alcanzando la meta al 100 por ciento.

Los documentos editados fueron los siguientes:

- Tarifa de Productos y Servicios 2015. Cartel
- Estudio de valores unitarios de suelo 2015. Cartel
- Agenda Estadística Básica del Estado de México 2014. Volante
- Producto Interno Bruto Nacional y Estatal 2014. Libro
- Producto Interno Bruto Nacional y Estatal 2014. Disco
- Producto Interno Bruto Municipal 2014. Libro
- Producto Interno Bruto Municipal 2014. Disco
- Boletín de Estadísticas Vitales 2014. Libro
- Boletín de Estadísticas Vitales 2014. Disco
- Carta Geográfica del Estado de México 2014. Cartel
- Carta Geográfica del Estado de México 2014. Disco
- Carta de la División Política del Estado de México 2014. Libro
- Carta de la División Política del Estado de México 2014. Disco
- Mapa de la Ciudad de Toluca 2014. Cartel
- Mapa de la Ciudad de Toluca 2014. Disco
- Espaciomapa de Carreteras del Estado de México. Disco
- Estadística Básica Municipal del Sector Educación 2014. Disco
- Estadística Básica Municipal del Sector Salud 2014. Disco
- Nomenclátor de Localidades del Estado de México. 2014. Disco
- Estadística Básica Municipal del Estado de México 2014. Disco
- Conoce el IGCEM. Tríptico impreso

Atender a Usuarios

Para hacer frente a la demanda de información y con ello satisfacer las expectativas y necesidades de los usuarios en materia geográfica, estadística y catastral, y cumplir de esta manera con el Servicio Público Estatal de Información, a fin de ofrecer datos oportunos que permitan sustentar la toma de decisiones en los ámbitos público, académico y social, fueron atendidos en el año que se informa un total de 7 mil 405 usuarios, logrando superar la meta programada en 2.8 por ciento, como resultado de un mayor número de usuarios de información que acudieron a los centros de consulta del Instituto.

Actualizar la Biblioteca Digital

Por medio de esta actividad se concentra en un formato electrónico el acervo con el que se cuenta en el Instituto, éste permite que los usuarios conozcan y tengan acceso al material disponible de forma inmediata a través del servicio de consulta en línea. Durante el ejercicio 2015 se llevó a cabo la habilitación de 2 mil 261 documentos, superando la meta anual programada en 13.1 por ciento.

Digitalizar el Acervo Cartográfico

Actividad importante para el almacenamiento digital del acervo del Instituto, ya que permite evitar el deterioro que se presenta en su manejo por la consulta al público y a la vez facilita el acceso al acervo bibliográfico y cartográfico con el que cuenta el Instituto. Durante el ejercicio 2015 se llevó a cabo la habilitación de 4 mil 500 documentos cartográficos, alcanzando la meta al 100 por ciento.

Organizar Eventos de Divulgación de Productos y Servicios

Adicionalmente y con el objeto de fortalecer la cultura de la información, así como la divulgación de ésta entre la población mexiquense y debido a la importancia de los productos y servicios que

emite el Instituto, los que representan un elemento importante de la información de nuestro Estado, se llevó a cabo la realización de 9 eventos, alcanzando la meta al 100 por ciento.

Los eventos realizados fueron:

- Distribución del Cartel Estudio de Valores.
- Distribución del Cartel Avalúos Catastrales.
- Distribución del Cartel de Registro de Renovación.
- Distribución del Cartel Tarifa de Productos y Servicios 2015.
- Visita guiada, alumnos de la “Escuela Secundaria Rivendell College”.
- Distribución de publicaciones del Producto Interno Bruto Municipal 2014, Producto Interno Bruto Nacional y Estatal 2014, Boletín de Estadísticas Vitales 2014, Agenda Estadística Básica 2013, Tarjeta de Información Económica Estatal y Ortofoto Escala 1:1,000 Impresa 2015, en las ocho Delegaciones Regionales del Instituto, en el territorio estatal.
- 1RA Feria Internacional del Libro del Estado de México 2015. (Stand de productos).
- Distribución del Tríptico Conoce el IGECEM.
- Distribución del Cuarto Informe de Resultados 2015. (Disco).

Comercializar Productos Estadísticos y Geográficos

En este rubro la meta programada fue superada en 9.8 por ciento, resultado obtenido debido a la atención oportuna realizada a través de los ocho centros de consulta del Instituto y de la mayor demanda de los usuarios, lo que originó el desplazamiento de 12 mil 413 productos y servicios, los más demandados por los usuarios fueron la reproducción de información cartográfica, los avalúos catastrales y/o comerciales, así como los levantamientos topográficos.

Atender Consultas en Línea de Productos y Servicios

Realizar la promoción de los productos y servicios del Instituto no es una tarea ajena a las nuevas tecnologías de información, por lo que el portal electrónico se ha convertido en un instrumento de gran importancia para promover y dar a conocer la información que éste produce, pues ha propiciado un mejor vínculo de acercamiento con la población y ha permitido a los usuarios disponer de información confiable y oportuna sobre los productos y servicios que ofrece el IGECEM, en este sentido, en el ejercicio 2015 se registró la visita de 63 mil 360 usuarios, superando la meta programada en 2 por ciento.

Formular Convenios Interinstitucionales

Como parte de las acciones encaminadas a fortalecer las relaciones interinstitucionales, destaca la firma de 12 convenios, 10 fueron de colaboración y 2 de intercambio de información, los cuales fueron establecidos con dependencias federales, estatales e instituciones académicas, superando la meta programada en 20 por ciento.

Los convenios firmados fueron los siguientes:

A. Colaboración:

- Universidad de México Contemporáneo.
- Dirección General de Recursos Materiales (Seguro de Bienes Muebles e Inmuebles).
- Procuraduría General de Justicia del Estado de México.
- Sistema de Transporte Masivo y Teleférico del Estado de México.
- Comisión para la Regulación de la Tenencia de la Tierra (CORETT).
- Secretaría de Finanzas (Reglas de Operación Ingresos).
- Instituto de Estudios Superiores (ISIMA).
- Secretaría de Desarrollo Agrario, Territorial y Urbano (SEDATU).

- Secretaría de Cultura del Estado de México.
- Facultad de Geografía de la UAEM (Servicio Social).

B. Intercambio y Consulta Interbibliotecaria

- Consejo Estatal de Población (COESPO).
- Facultad de Geografía de la Universidad Autónoma del Estado de México.

Capacitar y Dar Asistencia Técnica a Municipios

Una actividad importante para homogeneizar el trabajo de los servidores públicos municipales es la capacitación, sobre todo en el área técnica, es por ello que el Instituto pone especial interés en su realización, lo que da como resultado; que el personal municipal ofrezca un servicio de calidad para el contribuyente mexiquense. En este rubro el IGCEM, en el ejercicio 2015 proporcionó 60 asesorías, 8 en materia geográfica, 10 en materia estadística y 42 en materia catastral, superando la meta programada en 9.1 por ciento. Cabe mencionar que dicha meta se supera porque está sujeta a la demanda de capacitaciones o asesorías por parte de los servidores públicos municipales.

01080201 DESARROLLO DE INFORMACIÓN ESTADÍSTICA Y GEOGRÁFICA ESTATAL

0108020102 SISTEMAS MUNICIPALES DE INFORMACIÓN ESTADÍSTICA Y GEOGRÁFICA

010802010201 INFORMACIÓN GEOGRÁFICA MUNICIPAL

En el ámbito municipal, la planeación se concibe como una herramienta indispensable para desarrollar todas y cada una de las actividades de forma organizada, eficiente y responsable. Asimismo, se acepta que ésta debe llevarse a cabo como medio para el eficaz desempeño de las responsabilidades de los gobiernos municipales.

La capacidad de la tecnología actual es cada día más poderosa y rentable, por ello se genera cartografía en diferentes modalidades y se dispone para que las dependencias hagan uso de ella para la ordenación del territorio.

Actualizar la Cartografía Urbana Municipal

La misión de la cartografía urbana catastral es proveer de recursos gráficos actualizados, que sirva como instrumento estratégico para que los ayuntamientos, lleven a cabo la realización de programas y acciones, en especial las actividades encaminadas a una mayor administración de los bienes inmuebles, a través de la representación espacial del inventario catastral. En el periodo que se informa se cumplió la meta programada, al actualizar la base territorial de los 125 municipios, lo cual permitió a las áreas de catastro municipal, una mejor planeación y ordenamiento urbanista.

Actualizar el Nomenclátor de Localidades del Estado de México

Una buena administración del territorio se basa en el conocimiento de sus recursos y en especial de su territorio organizado por localidades; contar con un catálogo de localidades que contenga el nombre oficial, la ubicación geográfica, la categoría política y administrativa, así como sus atributos espaciales, resultan fundamentales para la administración municipal. La revisión de la integración territorial municipal es una actividad estratégica, por ello el Instituto llevó a cabo la actualización del catálogo de localidades de los 125 municipios de la Entidad, lo cual permitió orientar una mejor toma de decisiones en la planeación del desarrollo.

Realizar Vuelos Fotogramétricos con Vehículo Aéreo no Tripulado

El DRON, definido como el vehículo aéreo no tripulado, utilizado recientemente para la generación de cartografía en escalas a gran detalle es una realidad, para la actualización de áreas urbanas no mayores a 10 km². La generación cartográfica resulta por demás de gran utilidad, principalmente aquellos municipios pequeños o de bajos recursos. En el ejercicio 2015 se actualizó la cartografía de los municipios de: Papalotla, San Mateo Atenco, Mexicaltzingo, Tepetlaoxtoc y Almoloya de Alquisiras; así como los sitios de interés del: Parque Bicentenario de Toluca, Cerro el Calvario en Valle de Bravo, Ciudad Universitaria de la UAEMex, zona de hospitales, porción norte de la Ciudad de Toluca, y el Teatro Morelos, Toluca.

Elaborar la Cartografía Sociodemográfica del Estado de México

La geografía es la ciencia que estudia la superficie terrestre, la distribución espacial y las relaciones recíprocas de los fenómenos físicos, biológicos y sociales que en ella se manifiestan, su vinculación con la estadística consiste en la recopilación de información en tablas que son una referencia descriptiva, con ordenamiento, prioritaria y categorías por rangos. En el periodo que se informa se realizó la representación espacial, a través de 81 mapas municipales de las Zona Metropolitana de la Ciudad de México y la Zona Metropolitana de la Ciudad de Toluca, información que se dispuso en el sitio del Observatorio del Estado de México.

010802010202 INFORMACIÓN ESTADÍSTICA MUNICIPAL

Uno de los principales objetivos en materia municipal es el de generar información que permita diseñar y evaluar políticas públicas en el ámbito local, así como analizar las condiciones y evolución de la realidad socioeconómica y demográfica de esos espacios geográficos. Por ello, la disponibilidad de información y datos municipales, fortalece y facilita la labor de seguimiento y evaluación de los programas de la administración pública estatal y municipal.

En este contexto, el IGECEM siempre preocupado por la acumulación de conocimiento de los hechos y fenómenos geográficos, sociales y económicos que ocurren en el territorio de la entidad, así como por dar respuesta a la demanda creciente sobre el uso de la información estadística con desagregación a nivel local, el Instituto cuenta con un amplio y valioso acervo de información del que indistintamente los tres órdenes del gobierno pueden disponer para efectuar las tareas de planeación, administración y evaluación. De este modo, en el periodo que se reporta se integraron importantes documentos como:

Estimar el Producto Interno Bruto Municipal

El IGECEM como organismo responsable de la producción de información esta dística en la Entidad, busca suministrar cifras oportunas con el propósito de facilitar el análisis de los agregados económicos en los espacios geográficos locales, como elemento indispensable en la realización de estudios e investigaciones para la formulación de planes, programas y proyectos, y que constituye un importante apoyo en la toma de decisiones en temas económicos orientados al desarrollo municipal, por ello, elaboró con base en el marco conceptual del Sistema de Cuentas Nacionales de México (SCNM) una metodología que abarca los 20 sectores de actividad económica instituidos por el Sistema de Clasificación Industrial de América del Norte (SCIAN); como resultado de estos trabajos, en el año 2015 publicó el documento titulado Producto Interno Bruto Municipal, edición que permite conocer oportunamente la evolución de la actividad económica de los 125 municipios del Estado. La serie de tiempo que presenta el documento corresponde al periodo 2004 a 2014.

Actualizar la Estadística Básica Municipal del Estado de México

En apoyo a las necesidades de información de carácter local, en 2015 se integró la Estadística Básica Municipal del Estado de México, que permitió saber y medir el nivel de desarrollo de los 125 municipios de la Entidad, además de conocer las características de la población, con el propósito de dar respuesta a la demanda que en materia de información sectorial socioeconómica requieren los municipios, conjuntando datos básicos de aspectos geográficos, infraestructura, económicos, demográficos y sociales, información que se utiliza para la definición de políticas encaminadas al fomento del desarrollo regional.

Actualizar la Estadística Básica Municipal del Sector Educación del Estado de México

Se actualizó la información estadística básica de los niveles estatales y municipales del sector educativo. El documento tiene la finalidad de compartir y proporcionar información de calidad a quienes se ven inmersos en actividades de planeación, programación, monitoreo y evaluación de los fenómenos educativos, contiene estadísticas e indicadores básicos de inicio fin de cursos de ciclo escolar 2013-2014, en los ámbitos estatal y municipal, por modalidad de estudio escolar y extraescolar para cada uno de los niveles que integran el sistema educativo. La primera parte del documento contempla información de alumnos, personal docente y escuelas; la segunda contiene indicadores básicos como relación de alumnos por grupo, alumnos por maestro, alumnos por escuela, maestros por escuela, deserción e índice de retención.

Actualizar la Estadística Básica Municipal del Sector Salud del Estado de México

Durante el ejercicio 2015, se concluyó la publicación en referencia al sector salud, la cual da a conocer estadísticas e indicadores básicos del sector del año 2014, del ámbito estatal y municipal, por institución médica Instituto de Salud del Estado de México (ISEM), Sistema para el Desarrollo Integral de la Familia del Estado de México (SDIFEM), Instituto Materno Infantil del Estado de México (IMIEM), Instituto Mexicano del Seguro Social (IMSS), Instituto de Seguridad y Servicios Sociales de los Trabajadores del Estado (ISSSTE), e Instituto de Seguridad Social del Estado de México y Municipios (ISSEMyM); de los recursos físicos como: unidades médicas, consultorios, camas censales y no censales; de los recursos humanos tales como personal médico, odontólogos, enfermeras; de los servicios otorgados por las instituciones y los principales indicadores del sector salud como: el número de habitantes por unidad médica, habitantes por médico y habitantes por cama. Es importante señalar que, esta información se recopila a través de los registros administrativos provenientes del sector salud del Estado de México de los 125 municipios de la Entidad.

Actualizar el Boletín de Estadísticas Vitales

Durante el ejercicio 2015, se integró y público información estadística del comportamiento demográfico de nuestra Entidad sobre aspectos cuantitativos y cualitativos de los hechos vitales como son los nacimientos, defunciones, matrimonios y divorcios registrados durante el año 2014 en el Estado de México. Además de mostrar indicadores de natalidad, mortalidad, nupcialidad y de crecimiento natural de la población a nivel estatal, destacando su importancia por municipio.

Recopilar e Integrar la Información de los Ayuntamientos

Las estadísticas locales son un insumo necesario capaz de facilitar la planeación, monitoreo y evaluación de las políticas públicas, así como para propiciar una mejor rendición de cuentas a los ciudadanos. De modo particular, una adecuada producción y un mayor acceso a la información estadística, contribuye al objetivo de contar con un Sistema Estatal de Información capaz de satisfacer la demanda creciente sobre datos estadísticos.

En este sentido, el IGECEM por medio de sus ocho Delegaciones Regionales ubicadas en diferentes lugares geográficos del territorio estatal realizó la recopilación de la información socioeconómica proveniente de los registros administrativos de 122 municipios, 97.6 por ciento de la meta anual programada.

Capacitar en Materia Estadística al Personal de las Delegaciones

En el periodo que se informa, se realizaron los 8 cursos programados de capacitación en las siguientes sedes: Auditorio de San Miguel Atepoxtco, del municipio de Nopaltepec, con la asistencia de 31 servidores públicos municipales y 4 estatales; el segundo fue en el Centro de Servicios Administrativos “Guadalupe Victoria” en el municipio de Valle de Bravo, con la participación de 14 servidores públicos municipales y 5 estatales; la tercera capacitación se realizó en el Salón Azul de la Presidencia municipal de Nezahualcóyotl, participaron 59 servidores públicos de Ayuntamientos y 8 estatales; la cuarta capacitación fue realizada en la Sala de Usos Múltiples de la Dirección de Servicios de Información del IGECEM en el municipio de Toluca, con la participación de 12 servidores públicos municipales y 4 del Instituto; el quinto curso se llevó a cabo en el Plantel de la Unidad de Estudios Superiores de Tenango del Valle, del municipio del mismo nombre, con la asistencia de 21 servidores públicos municipales y 4 estatales; el sexto curso se efectuó en la Casa de Cultura “Adolfo López Mateos” del municipio de Timilpan, con la asistencia de 25 servidores públicos municipales y 4 estatales; el séptimo curso se realizó en el CROSA del municipio de Naucalpan de Juárez, con la participación de 11 servidores públicos de Ayuntamientos y 3 estatales; y el octavo curso se realizó en la Sala de Usos Múltiples de la Dirección de Servicios de Información del IGECEM en el municipio de Toluca, con la participación de 12 servidores públicos estatales.

01080501 GOBIERNO ELECTRÓNICO

0108050101 MODERNIZACIÓN DE LAS TECNOLOGÍAS DE INFORMACIÓN

010805010101 DESARROLLO DE SISTEMAS DE INFORMACIÓN

Realizar el Mantenimiento del Sistema de Información Estadística del Informe de Gobierno

En 2015 se actualizó el Sistema de Información Estadística del Informe de Gobierno (SIEIG), tomando en cuenta las peticiones y sugerencias de los usuarios, así como los nuevos datos correspondientes a la Estructura Programática 2015 y la creación y fusión de algunas Secretarías, iniciando su operación para la integración del Anexo Estadístico del Cuarto Informe de Gobierno e integrándose con las fichas de evaluación de atención de líneas de acción del Sistema Integral de Planeación y Evaluación del Gobierno del Estado de México (SIPEGEM), operado por el Comité de Planeación para el Desarrollo del Estado de México (COPLADEM).

Realizar el Mantenimiento del Sistema de Información Geográfica

Durante el año 2015, se participó en la primer etapa del Centro de Colaboración Geoespacial del Estado de México, en coordinación con la Dirección de Geografía e Interinstitucional INEGI e IGECEM para poner a disposición del público en general a través del link <http://ccg.edomex.gob.mx/ccg/> la información geográfica que producen ambos Institutos y fomentar con esto el uso y manejo de la información geográfica.

Realizar el Mantenimiento del Sistema de Información Estadística

Se concluyó con el módulo de captura de información del Sistema de Información Estadística, el cual permitirá captar la información generada por las dependencias del Gobierno Estatal y que sirve como base para la Estadística Estatal.

Realizar el Mantenimiento de Sistemas y Aplicaciones de Información Catastral

Se actualizó el Sistema de Gestión Catastral con las tablas de valor correspondientes para que los municipios continúen llevando a cabo la gestión catastral municipal, y en relación al Sistema de Información Catastral (SIC) se realizó la actualización y mantenimiento de catálogos operativos y tablas de valor 2015.

También, se instaló el Sistema en el municipio piloto de Chalco, en su servidor y en 19 clientes, siendo el municipio más grande donde se ha implementado en red.

Por otro lado, junto con la Dirección de Catastro se vincularon las manzanas vigentes resultado de la restitución generada por el Programa de Modernización Catastral (PEC) 2014.

Desarrollar y Proporcionar Mantenimiento a Servicios en Línea y Aplicaciones

Se realizó el análisis, diseño y desarrollo del Sistema de Consulta y Protección de Datos Personales, en su primera etapa para datos catastrales como para datos de personal que labora en el IGECM, se realizaron pruebas al Sistema y ya se tiene listo el Sistema para su implantación, además se realizó el análisis, diseño y desarrollo del Sistema para el diagnóstico de la actividad catastral municipal, que permitirá la captación de información de los 125 municipios con la finalidad de conocer la situación en la que se encuentran para el desarrollo de la actividad catastral y la mejor toma de decisiones para el fomento de la misma.

Instituto de Información e Investigación Geográfica, Estadística y Catastral del Estado de México													
AVANCE OPERATIVO - PROGRAMÁTICO Y PRESUPUESTAL													
ENERO - DICIEMBRE DE 2015													
						M E T A S		PRESUPUESTO 2015 (Miles de Pesos)					
FIN	FUN	SF	PP	SP	Pr	DESCRIPCIÓN	UNIDAD DE MEDIDA	PROGRA-MADO	ALCAN-ZADO	AVANCE %	AUTORIZADO	EJERCIDO	%
GOBIERNO DE RESULTADOS													
DESARROLLO DE LA FUNCIÓN PÚBLICA Y ÉTICA EN EL SERVICIO PÚBLICO													
CONTROL Y EVALUACIÓN INTERNA DE LA GESTIÓN PÚBLICA													
01	03	04	01	01	01	FISCALIZACIÓN, CONTROL Y EVALUACIÓN INTERNA DE LA GESTIÓN PÚBLICA					3,748.3	3,113.0	83.1
						Realizar Auditorías, con el Propósito de Verificar el Cumplimiento del Marco Normativo que Regula el Funcionamiento de las Dependencias y Organismos Auxiliares del Ejecutivo Estatal y los Ayuntamientos	Auditoría	23	23	100.0			
						Realizar Evaluaciones para Determinar el Grado de Eficacia y Eficiencia en los Procesos, así como en el Desempeño Institucional de las Dependencias y Organismos Auxiliares del Ejecutivo Estatal	Evaluación	4	4	100.0			
						Realizar Inspecciones a Rubros Específicos en las Dependencias, Organismos Auxiliares del Ejecutivo Estatal y en su caso Ayuntamientos, con el Propósito de Constatar el Cumplimiento del Marco Normativo que lo Regula	Inspección	53	56	105.7			
						Participar en Testificaciones, con el Propósito de Asegurarse que los Actos Administrativos se Realicen Conforme a la Normatividad Vigente	Testificación	18	18	100.0			
						Participación del Órgano Interno de Control en Reuniones que por Mandato Legal o Disposición Administrativa Así lo Requiera	Reunión	39	39	100.0			
MODERNIZACIÓN DEL CATASTRO MEXIQUENSE													
DESARROLLO CATASTRAL													
01	08	01	02	01	01	INFORMACIÓN CATASTRAL					36,322.6	34,809.1	95.8
						Revisar Técnicamente e Integrar Actualizaciones Municipales al Registro Gráfico	Municipio	125	125	100.0			

CUENTA PÚBLICA DEL GOBIERNO, ORGANISMOS AUXILIARES Y AUTÓNOMOS DEL ESTADO DE MÉXICO 2015

FIN	FUN	SF	PP	SP	Pr	DESCRIPCIÓN	M E T A S				PRESUPUESTO 2015 (Miles de Pesos)		
							UNIDAD DE MEDIDA	PROGRA-MADO	ALCAN-ZADO	AVANCE %	AUTORIZADO	EJERCIDO	%
						Revisar Técnicamente las Propuestas Municipales de Actualización de Valores Unitarios de Suelo y Construcciones	Municipio	125	125	100.0			
						Integrar los Padrones Catastrales Municipales al Sistema Estatal de Información	Municipio	125	125	100.0			
						Actualizar y Mantener el Padrón Catastral Estatal	Padrón	1	1	100.0			
						Capacitar y Supervisar al Personal de las Delegaciones Regionales del IGECEM	Curso	17	17	100.0			
						Practicar Avalúos Catastrales y Comerciales	Avalúo	360	374	103.9			
						Elaborar Estudios de Valores Unitarios del Suelo	Estudio	112	115	102.7			
						Actualizar los Ordenamientos Jurídicos Normativos de la Información Catastral	Ordenamiento	4	4	100.0			
01	08	01	02	01	02	SERVICIOS DE INFORMACIÓN CATASTRAL					5,074.6	4,193.5	82.6
						Comercializar Avalúos Catastrales y Comerciales	Avalúo	360	245	68.1			
						Comercializar Estudios de Valores Unitarios del Suelo	Estudio	120	131	109.2			
						Comercializar Levantamientos Topográficos Catastrales	Plano	255	274	107.5			
						Realizar Evaluaciones para la Certificación de Competencias Laborales en Materia de Catastro	Evaluación	142	150	105.6			
						SISTEMAS MUNICIPALES DE INFORMACIÓN CATASTRAL							
01	08	01	02	02	01	INFORMACIÓN CATASTRAL MUNICIPAL					11,570.2	9,658.2	83.5
						Actualizar las Tablas de Valores Unitarios de Suelo y Construcciones	Municipio	125	125	100.0			
						Depurar y Actualizar la Información Catastral	Municipio	125	125	100.0			
						Integrar la Base de Datos del Mercado Inmobiliario	Investigación	672	704	104.8			
						DESARROLLO DE INFORMACIÓN ESTADÍSTICA Y GEOGRÁFICA ESTATAL							
						INFORMACIÓN GEOGRÁFICA - CARTOGRÁFICA					22,134.5	19,497.0	88.1
						Generar Información Cartográfica para el Diagnóstico y la Ordenación del Territorio del Estado de México	Mapa	132	132	100.0			
						Actualizar la Carta Geográfica del Estado de México	Carta	1	1	100.0			
						Generar Productos Cartográficos	Documento	1,500	1,541	102.7			
						Coordinar el Observatorio del Estado de México (OEM)	Evento	4	4	100.0			
						Impartir Talleres de Capacitación en Materia de Información Geográfica	Taller	2	2	100.0			
						Instrumentar la Red Geodésica del Estado de México	Sitio web	1	1	100.0			
						Administrar el Centro de Información Geoespacial	Centro	1	1	100.0			
						Revisar y Controlar la Calidad de la Cartografía para el Programa Estatal de Modernización Catastral	Porcentaje	11.40	11.40	100.0			
01	08	02	01	01	02	INFORMACIÓN ESTADÍSTICA					11,786.0	10,366.1	88.0
						Actualizar las Estadísticas Socio-Económicas Sectoriales del Sistema Estatal de Información	Unidad Generadora de Información	100	100	100.0			
						Estimar el Producto Interno Bruto Estatal	Documento	1	1	100.0			
						Integrar el Anexo Estadístico del Informe de Gobierno	Documento	2	2	100.0			
						Seguimiento a la Certificación del Anexo Estadístico	Auditoría	2	2	100.0			
						Actualizar la Base de Datos Histórica del Sistema Estatal de Información	Módulo	24	24	100.0			
						Integrar la Información Estadística de los Sectores de la Administración Pública Estatal	Dependencia	30	30	100.0			
						Elaborar Indicadores Económicos y Sociales Oportunos	Módulo	4	4	100.0			
						Impartir Cursos de Capacitación en Materia de Información Estadística	Curso	1	1	100.0			
01	08	02	01	01	03	SERVICIOS DE INFORMACIÓN GEOGRÁFICA Y ESTADÍSTICA					2,674.6	2,649.0	99.0
						Diseñar y Editar Documentos	Documento	21	21	100.0			
						Atender a Usuarios	Usuario	7,200	7,405	102.8			

IGECEM

FIN	FUN	SF	PP	SP	Pr	DESCRIPCIÓN	M E T A S			PRESUPUESTO 2015 (Miles de Pesos)			
							UNIDAD DE MEDIDA	PROGRA- MADO	ALCAN- ZADO	AVANCE %	AUTORIZADO	EJERCIDO	%
						Actualizar la Biblioteca Digital	Documento	2,000	2,261	113.1			
						Digitalizar el Acervo Cartográfico	Documento	4,500	4,500	100.0			
						Organizar Eventos de Divulgación de Productos y Servicios	Evento	9	9	100.0			
						Comercializar Productos Estadísticos y Geográficos	Documento	11,300	12,413	109.8			
						Atender Consultas en Línea de Productos y Servicios	Consulta	62,110	63,360	102.0			
						Formular Convenios Interinstitucionales	Convenio	10	12	120.0			
						Capacitar y dar Asistencia Técnica a Municipios	Asesoría	55	60	109.1			
						SISTEMAS MUNICIPALES DE INFORMACIÓN ESTADÍSTICA Y GEOGRÁFICA							
01	08	02	01	02	01	INFORMACIÓN GEOGRÁFICA MUNICIPAL					4,810.8	4,186.7	87.0
						Actualizar la Cartografía Urbana Municipal	Municipio	125	125	100.0			
						Actualizar el Nomenclátor de Localidades del Estado de México	Municipio	125	125	100.0			
						Realizar Vuelos Fotogramétricos con Vehículo Aéreo no Tripulado	Municipio	10	10	100.0			
						Elaborar la Cartografía Sociodemográfica del Estado de México	Municipio	81	81	100.0			
01	08	02	01	02	02	INFORMACIÓN ESTADÍSTICA MUNICIPAL					7,004.1	6,040.9	86.2
						Estimar el Producto Interno Bruto Municipal	Documento	1	1	100.0			
						Actualizar la Estadística Básica Municipal del Estado de México	Documento	125	125	100.0			
						Actualizar la Estadística Básica Municipal del Sector Educación del Estado de México	Documento	1	1	100.0			
						Actualizar la Estadística Básica Municipal del Sector Salud del Estado de México	Documento	1	1	100.0			
						Actualizar el Boletín de Estadísticas Vitales	Documento	1	1	100.0			
						Recopilar e Integrar la Información de los Ayuntamientos	Municipio	125	122	97.6			
						Capacitar en Materia Estadística al Personal de las Delegaciones	Curso	8	8	100.0			
						GOBIERNO ELECTRÓNICO MODERNIZACIÓN DE LAS TECNOLOGÍAS DE INFORMACIÓN							
01	08	05	01	01	01	DESARROLLO DE SISTEMAS DE INFORMACIÓN					6,043.8	5,367.7	88.8
						Realizar el Mantenimiento del Sistema de Información Estadística del Informe de Gobierno	Sistema	1	1	100.0			
						Realizar el Mantenimiento del Sistema de Información Geográfica	Sistema	1	1	100.0			
						Realizar el Mantenimiento del Sistema de Información Estadística	Sistema	1	1	100.0			
						Realizar el Mantenimiento de Sistemas y Aplicaciones de Información Catastral	Sistema	2	2	100.0			
						Desarrollar y Proporcionar Mantenimiento a Servicios en Línea y Aplicaciones	Servicio	2	2	100.0			
						PREVISIONES PARA EL PAGO DE ADEUDOS DE EJERCICIOS FISCALES ANTERIORES							
04	04	01	01	01	01	PASIVOS DERIVADOS DE EROGACIONES DEVENGADAS Y PENDIENTES DE EJERCICIOS ANTERIORES					7,353.6	7,353.6	100.0
						Registro de Pagos de Adeudos de Ejercicios Fiscales Anteriores	Documento	1	1	100.0			
T O T A L											118,523.1	107,234.8	90.5
											=====	=====	

ANEXOS ESTABLECIDOS EN DIFERENTES ORDENAMIENTOS

Relación de Bienes Inmuebles que Componen al Patrimonio
 Cuenta Pública 2015
 (Miles de Pesos)

Ente Público: Instituto de Información e Investigación Geográfica, Estadística y Catastral
 del Estado de México

Código	Descripción de Bienes Inmuebles	* Valor en Libros
		.0

Relación de Bienes Muebles que Componen al Patrimonio
 Cuenta Pública 2015
 (Miles de Pesos)

Ente Público: Instituto de Información e Investigación Geográfica, Estadística y Catastral
 del Estado de México.

Código	Descripción de Bienes Muebles	Valor en Libros
	Mobiliario y Equipo de Administración	16,974.0
	Vehículos y Equipo de Transporte	6,100.8
	Maquinaria, Otros Equipos y Herramientas	3,256.8
	Colecciones Obras de Arte y Objetos Valiosos	16.5
		26,348.1

Instituto de Información e Investigación Geográfica, Estadística y Catastral del Estado de México
Cuenta Pública 2015

Relación de Cuentas Bancarias Productivas Específicas

Fondo, Programa o Convenio	Datos de la Cuenta Bancaria	
	Institución Bancaria	Número de Cuenta
Servicios Personales	AFIRME	297
Programa de Modernización Catastral	AFIRME	687
Programa de Modernización Catastral	AFIRME	830
Ingresos de Gestión	BANAMEX	046
Gasto de Operación	BANAMEX	106