

INSTITUTO DE INFORMACIÓN E
INVESTIGACIÓN GEOGRÁFICA,
ESTADÍSTICA Y CATASTRAL
DEL ESTADO DE MÉXICO

IGECEM

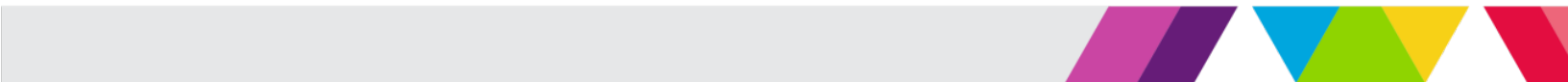



CONTENIDO	PÁGINA
I. INFORMACIÓN CONTABLE	
ESTADO DE SITUACIÓN FINANCIERA	5
ESTADO DE ACTIVIDADES	6
ESTADO DE VARIACIÓN EN LA HACIENDA PÚBLICA	7
ESTADO DE CAMBIOS EN LA SITUACIÓN FINANCIERA	8
ESTADO DE FLUJOS DE EFECTIVO	9
ESTADO ANALÍTICO DEL ACTIVO	10
ESTADO ANALÍTICO DE LA DEUDA Y OTROS PASIVOS	11
NOTAS A LOS ESTADOS FINANCIEROS	12
II. INFORMACIÓN PRESUPUESTARIA	29
III. INFORMACIÓN PROGRAMÁTICA	43
IV. ANEXOS ESTABLECIDOS EN DIFERENTES ORDENAMIENTOS	69
V. FORMATOS PARA EL CUMPLIMIENTO DE LA LEY DE DISCIPLINA FINANCIERA DE LAS ENTIDADES FEDERATIVAS Y LOS MUNICIPIOS	73

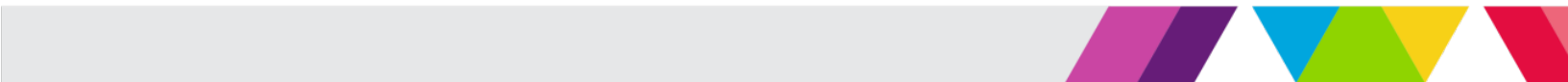

I G E C E M

Instituto de Información e Investigación Geográfica, Estadística y Catastral del Estado de México
Estado de Situación Financiera
Al 31 de Diciembre de 2017 y 2016
(Miles de Pesos)

Concepto	Año		Concepto	Año	
	2017	2016		2017	2016
ACTIVO			PASIVO		
<i>Activo Circulante</i>			<i>Pasivo Circulante</i>		
Efectivo y Equivalentes	9,300.1	12,135.3	Cuentas por Pagar a Corto Plazo	1,430.8	2,039.7
Derechos a Recibir Efectivo o Equivalentes	4,371.8	116.8	Documentos por Pagar a Corto Plazo		
Derechos a Recibir Bienes o Servicios			Porción a Corto Plazo de la Deuda Pública a Largo Plazo		
Inventarios			Títulos y Valores a Corto Plazo		
Almacenes			Pasivos Diferidos a Corto Plazo		
Estimación por Pérdida o Deterioro de Activos Circulantes			Fondos y Bienes de Terceros en Garantía y/o Administración a Corto Plazo		
Otros Activos Circulantes			Provisiones a Corto Plazo		
			Otros Pasivos a Corto Plazo		
Total de Activos Circulantes	13,671.9	12,252.1	Total de Pasivos Circulantes	1,430.8	2,039.7
<i>Activo No Circulante</i>			<i>Pasivo No Circulante</i>		
Inversiones Financieras a Largo Plazo			Cuentas por Pagar a Largo Plazo		
Derechos a Recibir Efectivo o Equivalentes a Largo Plazo			Documentos por Pagar a Largo Plazo		
Bienes Inmuebles, Infraestructura y Construcciones en Proceso			Deuda Pública a Largo Plazo		
Bienes Muebles	41,350.2	41,614.2	Pasivos Diferidos a Largo Plazo		
Activos Intangibles			Fondos y Bienes de Terceros en Garantía y/o en Administración a Largo Plazo		
Depreciación, Deterioro y Amortización Acumulada de Bienes	-20,380.6	-15,716.7	Provisiones a Largo Plazo		
Activos Diferidos	121.7	121.7			
Estimación por Pérdida o Deterioro de Activos no Circulantes			Total de Pasivos No Circulantes	.0	.0
Otros Activos no Circulantes					
			Total del Pasivo	1,430.8	2,039.7
Total de Activos No Circulantes	21,091.3	26,019.2			
			HACIENDA PÚBLICA/ PATRIMONIO		
Total del Activo	34,763.2	38,271.3	<i>Hacienda Pública/Patrimonio Contribuido</i>	15,408.3	15,408.3
			Aportaciones	15,408.3	15,408.3
			Donaciones de Capital		
			Actualización de la Hacienda Pública / Patrimonio		
			Hacienda Pública/Patrimonio Generado	17,924.1	20,823.3
			Resultados del Ejercicio (Ahorro / Desahorro)	7,300.8	17,705.6
			Resultados de Ejercicios Anteriores	5,462.1	-2,043.5
			Revalúos	5,161.2	5,161.2
			Reservas		
			Rectificaciones de Resultados de Ejercicios Anteriores		
			Exceso o Insuficiencia en la Actualización de la Hacienda Pública/Patrimonio	.0	.0
			Resultado por Posición Monetaria		
			Resultado por Tenencia de Activos no Monetarios		
			Total Hacienda Pública/ Patrimonio	33,332.4	36,231.6
			Total del Pasivo y Hacienda Pública / Patrimonio	34,763.2	38,271.3

CUENTA PÚBLICA DEL GOBIERNO, ORGANISMOS AUXILIARES Y AUTÓNOMOS DEL ESTADO DE MÉXICO 2017

Instituto de información e Investigación Geográfica, Estadística y Catastral del Estado de México
 Estado de Actividades
 Del 1 de Enero al 31 de Diciembre de 2017 y 2016
 (Miles de Pesos)

Concepto	2017	2016
INGRESOS Y OTROS BENEFICIOS		
Ingresos de la Gestión	.0	.0
Impuestos		
Cuotas y Aportaciones de Seguridad Social		
Contribuciones de Mejoras		
Derechos		
Productos de Tipo Corriente		
Aprovechamientos de Tipo Corriente		
Ingresos por Venta de Bienes y Servicios		
Ingresos no Comprendidos en las Fracciones de la Ley de Ingresos Causados en Ejercicios Fiscales		
Anteriores Pendientes de Liquidación o Pago		
Participaciones, Aportaciones, Transferencias, Asignaciones, Subsidios y Otras Ayudas	87,346.4	81,899.8
Participaciones y Aportaciones		
Transferencia, Asignaciones, Subsidios y Otras Ayudas	87,346.4	81,899.8
Otros Ingresos y Beneficios	141.1	12,732.8
Ingresos Financieros		
Incremento por Variación de Inventarios		
Disminución del Exceso de Estimaciones por Pérdida o Deterioro u Obsolescencia		
Disminución del Exceso de Provisiones		
Otros Ingresos y Beneficios Varios	141.1	12,732.8
Total de Ingresos y Otros Beneficios	87,487.5	94,632.6
GASTOS Y OTRAS PÉRDIDAS		
Gastos de Funcionamiento	75,152.3	74,352.0
Servicios Personales	62,047.2	61,635.2
Materiales y Suministros	2,884.9	3,801.4
Servicios Generales	10,220.2	8,915.4
Transferencia, Asignaciones, Subsidios y Otras Ayudas	.0	.0
Transferencias Internas y Asignaciones al Sector Público		
Transferencias al Resto del Sector Público		
Subsidios y Subvenciones		
Ayudas Sociales		
Pensiones y Jubilaciones		
Transferencias a Fideicomisos, Mandatos y Contratos Análogos		
Transferencias a la Seguridad Social		
Donativos		
Transferencias al Exterior		
Participaciones y Aportaciones	.0	.0
Participaciones		
Aportaciones		
Convenios		
Intereses, Comisiones y Otros Gastos de la Deuda Pública	.0	.0
Intereses de la Deuda Pública		
Comisiones de la Deuda Pública		
Gastos de la Deuda Pública		
Costo por Coberturas		
Apoyos Financieros		
Otros Gastos y Pérdidas Extraordinarias	5,034.4	2,575.0
Estimaciones, Depreciaciones, Deterioros, Obsolescencia y Amortizaciones	4,777.6	2,474.3
Provisiones		
Disminución de Inventarios		
Aumento por Insuficiencia de Estimaciones por Pérdida o Deterioro y Obsolescencia		
Aumento por Insuficiencia de Provisiones		
Otros Gastos	256.8	100.7
Inversión Pública	.0	.0
Inversión Pública no Capitalizable		
Total de Gastos y Otras Pérdidas	80,186.7	76,927.0
Resultados del Ejercicio (Ahorro/Desahorro)	7,300.8	17,705.6

I G E C E M

Instituto de Información e Investigación Geográfica, Estadística y Catastral del Estado de México
Estado de Variación en la Hacienda Pública
Del 1 de Enero al 31 de Diciembre de 2017
(Miles de Pesos)

Concepto	Hacienda Pública/Patrimonio Contribuido	Hacienda Pública/Patrimonio Generado de Ejercicios Anteriores	Hacienda Pública/Patrimonio Generado del Ejercicio	Ajustes por Cambios de Valor	TOTAL
Rectificaciones de Resultados de Ejercicios Anteriores		-10,200.0			-10,200.0
Patrimonio Neto Inicial Ajustado del Ejercicio 2016	15,408.3			.0	15,408.3
Aportaciones	15,408.3				15,408.3
Donaciones de Capital					.0
Actualización de la Hacienda Pública/Patrimonio					.0
Variaciones de la Hacienda Pública/Patrimonio Neto del Ejercicio 2016		-2,043.5	17,705.6	5,161.2	20,823.3
Resultados del Ejercicio (Ahorro/Desahorro)			17,705.6		17,705.6
Resultados de Ejercicios Anteriores		-2,043.5			-2,043.5
Revalúos				5,161.2	5,161.2
Reservas					.0
Hacienda Pública/Patrimonio Neto Final del Ejercicio 2016	15,408.3	-2,043.5	17,705.6	5,161.2	36,231.6
Cambios en la Hacienda Pública/Patrimonio Neto del Ejercicio al 31 de Diciembre de 2017	.0			.0	.0
Aportaciones					.0
Donaciones de Capital					.0
Actualización de la Hacienda Pública/Patrimonio					.0
Variaciones de la Hacienda Pública/Patrimonio Neto del Ejercicio al 31 de Diciembre de 2017		17,705.6	7,300.8	.0	25,006.4
Resultados del Ejercicio (Ahorro/Desahorro)			7,300.8		7,300.8
Resultados de Ejercicios Anteriores		17,705.6			17,705.6
Revalúos					.0
Reservas					.0
Saldo Neto en la Hacienda Pública /Patrimonio al 31 de Diciembre de 2017	15,408.3	5,462.1	7,300.8	5,161.2	33,332.4

Instituto de Información e Investigación Geográfica, Estadística y Catastral del Estado de México
 Estado de Cambios en la Situación Financiera
 Del 1 de Enero al 31 de Diciembre de 2017
 (Miles de Pesos)

Concepto	Origen	Aplicación
ACTIVO	7,763.1	4,255.0
Activo Circulante	2,835.2	4,255.0
Efectivo y Equivalentes	2,835.2	
Derechos a Recibir Efectivo o Equivalentes		4,255.0
Derechos a Recibir Bienes o Servicios		
Inventarios		
Almacenes		
Estimación por Pérdida o Deterioro de Activos Circulantes		
Otros Activos Circulantes		
Activo No circulante	4,927.9	.0
Inversiones Financieras a Largo Plazo		
Derechos a Recibir Efectivo o Equivalentes a Largo Plazo		
Bienes Inmuebles, Infraestructura y Construcciones en Proceso		
Bienes Muebles	264.0	
Activos Intangibles		
Depreciación, Deterioro y Amortización Acumulada de Bienes	4,663.9	
Activos Diferidos		
Estimación por Pérdida o Deterioro de Activos no Circulantes		
Otros Activos no Circulantes		
PASIVO	.0	608.9
Pasivo Circulante	.0	608.9
Cuentas por Pagar a Corto Plazo		608.9
Documentos por Pagar a Corto Plazo		
Porción a Corto Plazo de la Deuda Pública a Largo Plazo		
Títulos y Valores a Corto Plazo		
Pasivos Diferidos a Corto Plazo		
Fondos y Bienes de Terceros en Garantía y/o Administración a Corto Plazo		
Provisiones a Corto Plazo		
Otros Pasivos a Corto Plazo		
Pasivo No Circulante	.0	.0
Cuentas por Pagar a Largo Plazo		
Documentos por Pagar a Largo Plazo		
Deuda Pública a Largo Plazo		
Pasivos Diferidos a Largo Plazo		
Fondos y Bienes de Terceros en Garantía y/o en Administración a Largo Plazo		
Provisiones a Largo Plazo		
HACIENDA PÚBLICA/PATRIMONIO	7,505.6	10,404.8
Hacienda Pública/Patrimonio Contribuido	.0	.0
Aportaciones		
Donaciones de Capital		
Actualización de la Hacienda Pública/Patrimonio		
Hacienda Pública/Patrimonio Generado	7,505.6	10,404.8
Resultados del Ejercicio (Ahorro/Desahorro)		10,404.8
Resultados de Ejercicios Anteriores	7,505.6	
Revalúos		
Reservas		
Rectificaciones de Resultados de Ejercicios Anteriores		
Exceso o insuficiencia en la Actualización de la Hacienda Pública/Patrimonio	.0	.0
Resultado por Posición Monetaria		
Resultado por Tenencia de Activos no Monetarios		

I G E C E M

Instituto de Información e Investigación Geográfica, Estadística y Catastral del Estado de México
 Estado de Flujos de Efectivo
 Del 1 de Enero al 31 de Diciembre de 2017 y 2016
 (Miles de Pesos)

Concepto	2017	2016
Flujos de Efectivo de las Actividades de Operación		
Origen	87,487.5	94,632.6
Impuestos		
Cuotas y Aportaciones de Seguridad Social		
Contribuciones de Mejoras		
Derechos		
Productos de Tipo Corriente		
Aprovechamientos de Tipo Corriente		
Ingresos por Venta de Bienes y Servicios		
Ingresos no Comprendidos en las Fracciones de la Ley de Ingresos Causados en Ejercicios Fiscales Anteriores Pendientes de Liquidación o Pago		
Participaciones y Aportaciones		
Transferencias, Asignaciones y Subsidios y Otras Ayudas	87,346.4	81,899.8
Otros Orígenes de Operación	141.1	12,732.8
Aplicación	80,186.7	76,927.0
Servicios Personales	62,047.2	61,635.2
Materiales y Suministros	2,884.9	3,801.4
Servicios Generales	10,220.2	8,915.4
Transferencias Internas y Asignaciones al Sector Público		
Transferencias al Resto del Sector Público		
Subsidios y Subvenciones		
Ayudas Sociales		
Pensiones y Jubilaciones		
Transferencias a Fideicomisos, Mandatos y Contratos Análogos		
Transferencias a la Seguridad Social		
Donativos		
Transferencias al Exterior		
Participaciones		
Aportaciones		
Convenios		
Otras Aplicaciones de Operación	5,034.4	2,575.0
Flujos Netos de Efectivo por Actividades de Operación	7,300.8	17,705.6
Flujos de Efectivo de las Actividades de Inversión		
Origen	4,927.9	2,031.9
Bienes Inmuebles, Infraestructura y Construcciones en Proceso		
Bienes Muebles	264.0	
Otros Orígenes de Inversión	4,663.9	2,031.9
Aplicación	.0	15,266.1
Bienes Inmuebles, Infraestructura y Construcciones en Proceso		
Bienes Muebles		15,266.1
Otras Aplicaciones de Inversión		
Flujos Netos de Efectivo por Actividades de Inversión	4,927.9	-13,234.2
Flujo de Efectivo de las Actividades de Financiamiento		
Origen	.0	10,780.2
Endeudamiento Neto		
Interno		
Externo		
Otros Orígenes de Financiamiento		10,780.2
Aplicación	15,063.9	16,570.7
Servicios de la Deuda	.0	
Interno		
Externo		
Otras Aplicaciones de Financiamiento	15,063.9	16,570.7
Flujos Netos de Efectivo por Actividades de Financiamiento	-15,063.9	-5,790.5
Incremento/Disminución Neta en el Efectivo y Equivalentes al Efectivo	-2,835.2	-1,319.1
Efectivo y Equivalentes al Efectivo al Inicio del Ejercicio	12,135.3	13,454.4
Efectivo y Equivalentes al Efectivo al Final del Ejercicio	9,300.1	12,135.3

CUENTA PÚBLICA DEL GOBIERNO, ORGANISMOS AUXILIARES Y AUTÓNOMOS DEL ESTADO DE MÉXICO 2017

Instituto de Información e Investigación Geográfica, Estadística y Catastral del Estado de México
 Estado Analítico del Activo
 Del 1 de Enero al 31 de Diciembre de 2017
 (Miles de Pesos)

Concepto	Saldo Inicial	Cargos del Período	Abonos del Período	Saldo Final	Variación del Período
	1	2	3	4 = (1+2-3)	(4-1)
ACTIVO	38,271.3	154,248.4	157,726.5	34,763.2	-3,508.1
Activo Circulante	12,252.1	154,085.8	152,666.0	13,671.9	1,419.8
Efectivo y Equivalentes	12,135.3	114,785.5	117,620.7	9,300.1	-2,835.2
Derechos a Recibir Efectivo o Equivalentes	116.8	39,300.3	35,045.3	4,371.8	4,255.0
Derechos a Recibir Bienes o Servicios				.0	.0
Inventarios				.0	.0
Almacenes				.0	.0
Estimación por Pérdida o Deterioro de Activos Circulantes				.0	.0
Otros Activos Circulantes				.0	.0
Activo No Circulante	26,019.2	162.6	5,060.5	21,091.3	-4,927.9
Inversiones Financieras a Largo Plazo				.0	.0
Derechos a Recibir Efectivo o Equivalentes a Largo Plazo				.0	.0
Bienes Inmuebles, Infraestructura y Construcciones en Proceso				.0	.0
Bienes Muebles	41,614.2		264.0	41,350.2	-264.0
Activos Intangibles				.0	.0
Depreciación, Deterioro y Amortización Acumulada de Bienes	-15,716.7	162.6	4,796.5	-20,380.6	-4,663.9
Activos Diferidos	121.7			121.7	.0
Estimación por Pérdida o Deterioro de Activos no Circulantes				.0	.0
Otros Activos no Circulantes				.0	.0

I G E C E M

Instituto de Información e Investigación Geográfica, Estadística y Catastral del Estado de México
 Estado Analítico de la Deuda y Otros Pasivos
 Del 1 de Enero al 31 de Diciembre de 2017
 (Miles de Pesos)

Denominación de las Deudas	Moneda de Contratación	Institución o País Acreedor	Saldo Inicial del Período	Saldo Final del Período
DEUDA PÚBLICA				
Corto Plazo				
Deuda Interna			.0	.0
Instituciones de Crédito				
Títulos y Valores				
Arrendamientos Financieros				
Deuda Externa			.0	.0
Organismos Financieros Internacionales				
Deuda Bilateral				
Títulos y Valores				
Arrendamientos Financieros				
Subtotal a Corto Plazo			.0	.0
Largo Plazo				
Deuda Interna			.0	.0
Instituciones de Crédito				
Títulos y Valores				
Arrendamientos Financieros				
Deuda Externa			.0	.0
Organismos Financieros Internacionales				
Deuda Bilateral				
Títulos y Valores				
Arrendamientos Financieros				
Subtotal a Largo Plazo			.0	.0
Otros Pasivos			2,039.7	1,430.8
Total de Deuda y Otros Pasivos			2,039.7	1,430.8

NOTAS A LOS ESTADOS FINANCIEROS

NOTAS DE DESGLOSE

1. ESTADO DE SITUACIÓN FINANCIERA

ACTIVO

- Efectivo y Equivalentes**

El efectivo está constituido por moneda de curso legal y se encuentra a su valor nominal, se integra como sigue:

Cuenta	Importe (Miles de Pesos)	
	2017	2016
Efectivo	0.0	1.0
Bancos/Tesorería	9,300.1	12,134.3
Total	9,300.1	12,135.3

- Derechos a Recibir Efectivo y Equivalentes y Bienes o Servicios a Recibir**

Concentra los derechos a favor del Instituto por gastos a comprobar de deudores diversos, recibos de subsidio.

Cuenta	Concepto	Importe (Miles de Pesos)	
		2017	2016
Cuentas por Cobrar a Corto Plazo	Subsidio de Gasto Operativo	4,328.3	0.0
Deudores Diversos por Cobrar a Corto Plazo	Gastos a Comprobar	43.5	116.8
Total		4,371.8	116.8

- Bienes Disponibles para su Transformación o Consumo (inventarios)**

Los artículos disponibles en el almacén se valúan bajo el método de costos promedio, aplicado consistentemente con el ejercicio anterior, incluyendo artículos obsoletos, de lento movimiento, defectuosos o en mal estado, se encuentran registrados a valores que no exceden su valor estimado de realización.

- Inversiones Financieras**

No aplica.

• **Bienes Muebles, Inmuebles e Intangibles**

En concordancia con el postulado básico de valuación, los bienes muebles, es decir, mobiliario y equipo, vehículos, equipos especiales, entre otros, se registra a su costo de adquisición, o bien, a su valor estimado razonablemente o de un bien similar por el área administrativa correspondiente o al de avalúo, en caso de que sean producto de una donación, expropiación, adjudicación o dación en pago, aún cuando no se cuente con la factura o documento original que ampare la propiedad del bien, e incluso cuando se encuentren en trámite de regularización de la propiedad. En todos los casos se deberán incluir los gastos y costos relacionados con su adquisición, así como el impuesto al valor agregado excepto cuando se trate de organismos sujetos a un régimen fiscal distinto al de no contribuyentes. Este rubro se integra de la siguiente manera:

Cuenta	Importe (Miles de Pesos)	
	2017	2016
Mobiliario y Equipo de Administración	31,697.7	31,697.7
Vehículos y Equipo de Transporte	6,379.2	6,643.2
Maquinaria, Otros Equipos y Herramientas	3,256.8	3,256.8
Colecciones Obras de Arte y Objetos Valiosos	16.5	16.5
Total	41,350.2	41,614.2

La depreciación representa la parte estimada de la capacidad de los bienes muebles que se han consumido durante un periodo, su fin es de índole informativo. El registro contable de la depreciación tiene como objetivo reconocer la pérdida de valor de un bien que puede originarse por obsolescencia, desgaste o deterioro ordinario, defectos de fabricación, falta de uso, insuficiencia, entre otros.

La depreciación se calcula, a partir del mes siguiente al de su adquisición. Los porcentajes de depreciación para el ejercicio 2017 serán los siguientes:

Concepto	%
Vehículos	10
Equipo de Cómputo	20
Mobiliario y Equipo de Oficina	3
Edificios	2
Maquinaria	10
El resto	10

El saldo de la depreciación acumulada al 31 de diciembre de 2017 es de 20 millones 380.6 miles de pesos y se integra como sigue:

Cuenta	Importe (Miles de Pesos)	
	2017	2016
Mobiliario y Equipo de Administración	15,585.8	11,489.7
Vehículos y Equipo de Transporte	3,379.5	2,879.1
Maquinaria, Otros Equipos y Herramientas	1,415.3	1,347.9
Total	20,380.6	15,716.7

El valor neto de los bienes muebles se muestra a continuación:

Importe (Miles de Pesos)	
<u>2017</u>	<u>2016</u>
<u>20,969.6</u>	<u>25,897.5</u>

- **Estimaciones y Deterioros**

No aplica.

- **Otros Activos Diferidos**

El saldo de este rubro por 121.7 miles de pesos, corresponde a los depósitos en garantía otorgados por concepto de arrendamiento de inmuebles.

PASIVO

Cuentas por Pagar a Corto Plazo

Compromisos adquiridos con los proveedores y por las obligaciones a cargo del organismo con motivo de la compra de materiales e insumos, prestación de servicios provisión de impuestos por pagar y retenciones derivadas de la nómina, como se detallan a continuación:

2017		
Cuenta	Importe (Miles de Pesos)	Vencimiento (Días)
Proveedores por Pagar a Corto Plazo	113.1	90
Retenciones y Contribuciones por Pagar a Corto Plazo	669.0	90
Cuentas por Pagar a Corto Plazo (GEM)	475.4	90
Otras Cuentas por Pagar a Corto Plazo	173.3	90
Total	1,430.8	

2016		
Cuenta	Importe (Miles de Pesos)	Vencimiento (Días)
Proveedores por Pagar a Corto Plazo	875.5	90
Retenciones y Contribuciones por Pagar a Corto Plazo	479.9	90
Cuentas por Pagar a Corto Plazo (GEM)	501.3	90
Otras Cuentas por Pagar a Corto Plazo	183.0	90
Total	2,039.7	

Los pasivos mencionados serán liquidados a más tardar a la fecha de su vencimiento o bien a la entrega de los bienes o servicios a entera satisfacción del área usuaria.

2. ESTADO DE ACTIVIDADES

- Ingresos

Los ingresos que se generaron, se detallan a continuación:

Concepto	Importe (Miles de Pesos)	
	2017	2016
Participaciones, Aportaciones, Transferencias, Subsidios y Otras Ayudas	87,346.4	81,899.8
Otros Ingresos y Beneficios	141.1	12,732.8
Total de Ingresos y Otros Beneficios	87,487.5	94,632.6

Gastos y Otras Pérdidas

Concepto	Importe (Miles de Pesos)	
	2017	2016
Gastos de Funcionamiento	75,152.3	74,352.0
Servicios Personales	62,047.2	61,635.2
Materiales y Suministros	2,884.9	3,801.4
Servicios Generales	10,220.2	8,915.4
Otros Gastos y Pérdidas Extraordinarias	5,034.4	2,575.0
Depreciación	4,777.6	2,474.3
Otros Gastos	256.8	100.7
Total de Gastos y Otras Pérdidas	80,186.7	76,927.0

3. ESTADO DE VARIACIÓN EN LA HACIENDA PÚBLICA

Integrado por las aportaciones que en efectivo o en especie que el Gobierno del Estado ha hecho al Instituto, por los subsidios otorgados para la adquisición de bienes y servicios, así como el resultado de la operación del presente ejercicio y anteriores.

Cuenta	Importe (Miles de Pesos)	
	2017	2016
Aportaciones	15,408.3	15,408.3
Resultados del Ejercicio	7,300.8	17,075.6
Resultados de Ejercicios Anteriores	5,462.1	-2,043.5
Revalúo de Bienes Muebles	5,161.2	5,161.2
Total	33,332.4	36,231.6

4. ESTADO DE FLUJOS DE EFECTIVO

1. Efectivo y Equivalentes

El análisis de los saldos inicial y final que figuran en la última parte del Estado de Flujo de Efectivo en la cuenta de efectivo y equivalentes es como sigue:

CONCEPTO	2017	2016
Efectivo en Bancos – Tesorería	9,300.1	12,135.3
Efectivo en Bancos- Dependencias	0.0	0.0
Inversiones temporales (hasta 3 meses)	0.0	0.0
Fondos con afectación específica	0.0	0.0
Depósitos de fondos de terceros y otros	0.0	0.0
Total de Efectivo y Equivalentes	9,300.1	12,135.3

2. Adquisición de Bienes Muebles e Inmuebles

Durante el ejercicio 2017 no se realizó ninguna adquisición.

3. Conciliación de los Flujos de Efectivo

	2017	2016
Flujos Netos de Efectivo por Actividades de Operación	7,300.8	17,705.6
Flujos Netos de Efectivo por Actividades de Inversión	4,927.9	-13,234.2
Flujos Netos de Efectivo por Actividades de Financiamiento	-15,063.9	-5,790.5
Efectivo y Equivalentes al Inicio del Ejercicio	12,135.3	13,454.4
Efectivo y Equivalentes al Final del Ejercicio	9,300.1	12,135.3

5. CONCILIACIÓN ENTRE LOS INGRESOS PRESUPUESTARIOS Y CONTABLES, ASÍ COMO ENTRE LOS EGRESOS PRESUPUESTARIOS Y LOS GASTOS CONTABLES.

Instituto de Información e Investigación Geográfica, Estadística y Catastral del Estado de México Conciliación entre los Ingresos Presupuestarios y Contables Correspondiente del 1 de Enero al 31 de Diciembre de 2017 (Miles de Pesos)		
1. Ingresos Presupuestarios		88,918.3
2. Más Ingresos Contables no Presupuestarios		0.0
Incremento por Variación de Inventarios		
Disminución del Exceso de Estimaciones por Pérdida o Deterioro u Obsolescencia		
Disminución del Exceso de Provisiones		
Otros Ingresos y Beneficios Varios		
Otros Ingresos Contables no Presupuestarios		
3. Menos Ingresos Presupuestarios no Contables		1,430.8
Productos de Capital		
Aprovechamientos Capital		
Ingresos Derivados de Financiamientos	1,430.8	
Otros ingresos presupuestarios no contables		
4. Ingresos Contables (4 = 1 + 2 - 3)		87,487.5

CUENTA PÚBLICA DEL GOBIERNO, ORGANISMOS AUXILIARES Y AUTÓNOMOS DEL ESTADO DE MÉXICO 2017

Instituto de Información e Investigación Geográfica, Estadística y Catastral del Estado de México Conciliación entre los Egresos Presupuestarios y los Gastos Contables Correspondiente del 1 de Enero al 31 de Diciembre de 2017 (Miles de Pesos)		
1.- Total de Egresos (Presupuestarios)		77,125.1
2.- Menos Egresos Presupuestarios no Contables		1,972.8
Mobiliario y Equipo de Administración		
Mobiliario y Equipo Educativo y Recreativo		
Equipo e Instrumental Médico y de Laboratorio		
Vehículos y Equipo de Transporte		
Equipo de Defensa y Seguridad		
Maquinaria, Otros Equipos y Herramientas		
Activos Biológicos		
Bienes Inmuebles		
Activos Intangibles		
Obra Pública en Bienes Propios		
Acciones y Participaciones de Capital		
Compra de Títulos y Valores		
Inversiones en Fideicomisos, Mandatos y Otros Análogos		
Provisiones para Contingencias y Otras Erogaciones Especiales		
Amortización de la Deuda Pública		
Adeudos de Ejercicios Fiscales Anteriores (ADEFAS)	1,972.8	
Otros Egresos Presupuestales No Contables		
3. Más Gastos Contables no Presupuestales		5,034.4
Estimaciones, Depreciaciones, Deterioros, Obsolescencia y Amortizaciones	4,777.6	
Provisiones		
Disminución de Inventarios		
Aumento por Insuficiencia de Estimaciones por Pérdida o Deterioro u Obsolescencia		
Aumento por Insuficiencia de Provisiones		
Otros Gastos	256.8	
Otros Gastos Contables No Presupuestales		
4. Total de Gasto Contable (4 = 1 - 2 + 3)		80,186.7

NOTAS DE MEMORIA (CUENTAS DE ORDEN)

Las cuentas que se manejan para efectos de estas notas son las siguientes:

Instituto de Información e Investigación Geográfica, Estadística y Catastral del Estado de México		
CUENTAS DE ORDEN CONTABLES		
(Miles de Pesos)		
	<u>2017</u>	<u>2016</u>
CUENTAS DEUDORAS		
Almacén	874.2	1,764.8
	<u>874.2</u>	<u>1,764.8</u>
CUENTAS ACREEDORAS		
Artículos Disponibles por el Almacén	874.2	1,764.8
	<u>874.2</u>	<u>1,764.8</u>

Instituto de Información e Investigación Geográfica, Estadística y Catastral del Estado de México		
CUENTAS DE ORDEN PRESUPUESTALES		
(Miles de Pesos)		
	<u>2017</u>	<u>2016</u>
CUENTAS DEUDORAS		
Ley de Ingresos Estimada	89,977.4	120,225.7
Presupuesto de Egresos por Ejercer de Gastos de Funcionamiento	12,678.8	10,347.8
Presupuesto de Egresos Devengado de Gasto de Funcionamiento	400.7	1,084.5
Presupuesto de Egresos Pagado de Gastos de Funcionamiento	74,751.6	73,267.5
Presupuesto de Egresos por Ejercer de Bienes Muebles, Inmuebles e Intangibles	106.6	1,173.2
Presupuesto de Egresos Pagado de Bienes Muebles, Inmuebles e Intangibles		15,742.3
Presupuesto de Egresos por Ejercer de Intereses, Comisiones y Otros Gastos de la Deuda Pública	66.9	
Presupuesto de Egresos Pagado de Intereses, Comisiones y Otros Gastos de la Deuda Pública	1,972.8	18,610.4
	<u>179,954.8</u>	<u>240,451.4</u>
CUENTAS ACREEDORAS		
Ley de Ingresos por Ejecutar	1,059.1	17,887.1
Ley de Ingresos Devengado	4,328.3	
Ley de Ingresos Recaudado	84,590.0	102,338.6
Presupuesto de Egresos Aprobado de Gastos de Funcionamiento	87,831.1	84,699.8
Presupuesto de Egresos Aprobado de Intereses, Comisiones y Otros Gastos de la Deuda Pública	2,039.7	18,610.4
Presupuesto de Egresos Aprobado de Bienes Muebles, Inmuebles e Intangibles	106.6	16,915.5
	<u>179,954.8</u>	<u>240,451.4</u>

NOTAS DE GESTIÓN ADMINISTRATIVA

1. INTRODUCCIÓN

El ejercicio 2017 estuvo impactado por la incertidumbre económica, por lo que el GEM en previsión de los efectos que pudiesen tener en el Presupuesto Estatal, reforzó las medidas de austeridad, racionalidad y disciplina presupuestal con el Acuerdo para la contención del Gasto y el Ahorro Presupuestario en la Administración Pública Estatal para el Ejercicio Fiscal 2017.

2. PANORAMA ECONÓMICO FINANCIERO

En concordancia con el Decreto promulgado por el titular del Ejecutivo Federal el pasado 10 de diciembre de 2012, mismo que establece las medidas para el uso eficiente, transparente y eficaz de los recursos públicos y que aunado a estas medidas el Gobierno de Estado de México contempla dentro de sus objetivos, generar ahorros en su gasto corriente que se reflejen en proporcionar más y mejores servicios a la ciudadanía y a los programas sociales, el Instituto de Información e Investigación Geográfica, Estadística y Catastral del Estado de México cumplió con su programa de trabajo bajo las premisas de austeridad, disciplina y transparencia en el manejo de los recursos públicos sin detrimento en la calidad y oportunidad de la prestación de sus servicios.

3. AUTORIZACIÓN E HISTORIA

El Instituto de Información e Investigación Geográfica, Estadística y Catastral del Estado de México, fue creado mediante el Decreto Número 47 de la Honorable Quincuagésima Primera Legislatura, publicado en el periódico oficial “Gaceta del Gobierno” el 21 de diciembre de 1991, como un organismo público descentralizado con personalidad jurídica y patrimonio propio.

4. ORGANIZACIÓN Y OBJETO SOCIAL

a) Objeto

De conformidad con el Libro Décimo Cuarto de Código Administrativo del Estado de México el Instituto tiene por objeto:

- Planear, crear, desarrollar, establecer, operar, resguardar, conservar, y actualizar el Sistema Estatal, para apoyar al Sistema de Planeación Democrática para el desarrollo del estado de México y Municipios;
- Prestar el Servicio Estatal, para satisfacer los requerimientos de información geográfica, estadística y catastral, de las dependencias y entidades de los poderes Legislativo, Ejecutivo y Judicial, de los ayuntamientos y del público en general;
- Administrar los recursos del Sistema Estatal de Información para su crecimiento y modernización;

- Coordinar las acciones en la materia con la federación, los poderes públicos del estado y los municipios, para que la información mantenga una estructura conceptual homogénea, sea comparable, veraz y oportuna;
- Implantar los lineamientos y políticas en materia de tecnologías de información, especializadas en geografía, estadística y catastro para optimizar sus procesos y recursos inherentes.

b) Atribuciones

El Instituto tendrá las siguientes atribuciones dentro del ámbito de su competencia:

- Formular, instrumentar, ejecutar y evaluar las políticas de información e investigación geográfica, estadística y catastral para satisfacer los requerimientos del Sistema de Planeación Democrática para el Desarrollo del Estado de México y Municipios;
- Establecer el Sistema Estatal en congruencia y relación con el Sistema Nacional de Información;
- Planear, promover y operar la organización y desarrollo del Sistema Estatal de Información, así como coordinar la organización y desarrollo de sistemas integrados sectoriales, regionales y municipales en materia geográfica, demográfica, económica y social;
- Definir, registrar y emitir formalmente el carácter de oficial a la información geográfica, estadística y catastral;
- Establecer las políticas y lineamientos de los servicios de informática para los fines a que se refiere el Libro Décimo Cuarto del Código Administrativo del Estado de México;
- Ser el interlocutor con las autoridades federales y municipales en materia de información e investigación geográfica, estadística y catastral;
- Establecer la coordinación de las dependencias y entidades de la administración pública en los ámbitos federal, estatal y municipal, en las materias de su competencia;
- Coordinar las actividades de las dependencias y entidades de los gobiernos estatal, y municipales, en apoyo a los trabajos que las autoridades federales realicen en el Estado de México sobre la materia;
- Integrar y custodiar el acervo informativo y de investigaciones geográficas, estadísticas y catastrales del Estado de México;
- Realizar el acopio, procesamiento, edición, publicación y divulgación de información geográfica, estadística y catastral;
- Diseñar, desarrollar y ejecutar programas de investigación y capacitación en materia de geografía, estadística y catastro;
- Proporcionar asesoría y apoyo técnico para el desarrollo de estudios e investigación en materia geográfica, estadística y catastral;

- Establecer las metodologías y técnicas para determinar la riqueza inmobiliaria y la investigación sobre precios de mercado de los inmuebles ubicados en el territorio estatal;
- Desarrollar los diseños, levantamientos y procesamientos de encuestas y muestreos sobre las variables económicas, sociales, ambientales, demográficas y catastrales de la entidad;
- Llevar a cabo los levantamientos aereofotográficos, geodésicos y procesos cartográficos así como estudios y exploraciones geográficas;
- Ejecutar los trabajos catastrales y ejercer las atribuciones en la materia;
- Regir, autorizar y supervisar las ejecución de las actividades de su competencia cuando se supere su capacidad de procesamiento de información y puedan ser realizadas por otras entidades públicas y, en su caso, mediante la contratación de terceros;
- Difundir y prestar el servicio público de información;
- Las demás que conforme al Libro Décimo Cuarto del Código Administrativo del Estado de México le correspondan y las que le fueren necesarias para ejercer las mencionadas anteriormente.

c) Patrimonio

El patrimonio del organismo se integra por:

- Las asignaciones que con cargo al Presupuesto de Egresos del Gobierno del Estado aprueben la Legislatura local;
- Los bienes inmuebles cuya propiedad le sea transferida;
- Los bienes muebles, instrumentos y equipos que adquiera o le sean transferidos;
- El importe de los ingresos que perciba por la venta de productos y servicios;
- Las donaciones, legados, subsidios y otras aportaciones que reciba;
- Remanentes, frutos, utilidades e intereses de inversiones;
- Los derechos que su favor se generen como titular de derechos de autor.

d) Forma de Gobierno

La máxima autoridad del Instituto está a cargo del Consejo Directivo.

e) Régimen Fiscal

El régimen fiscal para las entidades públicas es el correspondiente a personas morales con fines no lucrativos y sus obligaciones fiscales se determinan conforme al objetivo y funciones asignadas en la Constitución Política del Estado Libre y Soberano de México, en la Ley que les da origen o en su Decreto de Creación, salvo los casos en que se realicen actividades distintas a la prestación de servicios públicos.

f) Régimen Laboral

Las entidades públicas no deben registrar ninguna provisión para contingencias por las eventuales indemnizaciones y compensaciones que tenga que pagar a su personal Incluso a favor de terceros, en caso de despidos Injustificados así resueltos por los Tribunales correspondientes o cualquier otra derivada de las relaciones laborales, pues consistentemente las deberán reconocer en el ejercicio en que se paguen, debido a que es en ese momento cuando se afecta el presupuesto de egresos del ejercicio.

g) Provisiones

Considerando que todo gasto debe estar previsto en el Presupuesto de Egresos autorizado para cada ejercicio fiscal, es Improcedente la creación de cualquier tipo de provisión, como las provisiones para faltantes en inventarios y cuentas incobrables, entre otras; con excepción de aquellos organismos que por su actividad tengan mercancías de fácil acceso con público en general, quienes deberán realizar una provisión contable de acuerdo al porcentaje estimado de pérdidas por robo o mermas, atención médica a pacientes no derechohabientes y créditos otorgados a corto y mediano plazo.

h) Régimen Jurídico

Organismo público descentralizado del Gobierno del Estado de México, con personalidad jurídica y patrimonio propios, creado mediante Decreto No.47 de la H.LI, Legislatura, publicado en la Gaceta del Gobierno del Estado de México el 26 de diciembre de 1991.

i) Consideraciones fiscales del ente: revelar el tipo de contribuciones que esté obligado a pagar o retener.

- Contribuciones Locales

Por lo que respecta a las obligaciones fiscales que establece el Código Financiero del Estado de México, el Instituto como Organismo Público Descentralizado, está obligado a dictaminar el cumplimiento del Impuesto sobre Erogaciones por Remuneraciones al Trabajo Personal.

- Contribuciones Federales

Las obligaciones fiscales determinadas conforme al objetivo y funciones asignadas en su decreto de creación es la de retenedor del Impuesto Sobre la Renta por Salarios y en General por la Prestación de un Servicio Personal Subordinado, así como las aportaciones de seguridad social y otras retenciones, e ISR por retenciones de arrendamiento.

j) Estructura organizacional básica

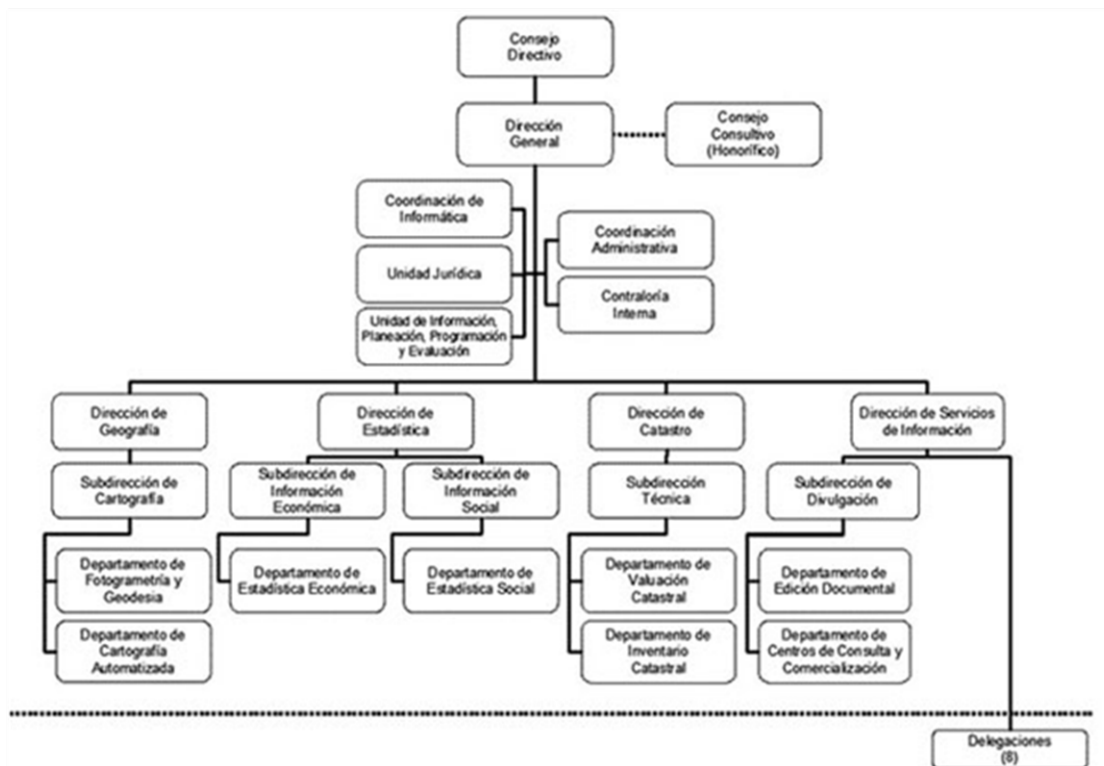

k) Fideicomisos, mandatos y análogos de los cuales es fideicomitente o fideicomisario.

No existe ningún fideicomiso que dependa su estructura jurídica del Instituto.

5. BASES DE PREPARACIÓN DE LOS ESTADOS FINANCIEROS

La técnica contable del Gobierno del Estado cumple con los preceptos establecidos en el Código Financiero del Estado de México y Municipios y por lo dispuesto en la Ley General de Contabilidad Gubernamental. Su objetivo es proporcionar elementos necesarios que permitan contabilizar sus operaciones, lo que otorga consistencia a la presentación de los resultados del ejercicio y facilita su interpretación, proporcionando las bases para consolidar criterios uniformes y homogéneos en la información.

El Manual Único de Contabilidad Gubernamental para las Dependencias y Entidades Públicas del Gobierno y Municipios del Estado de México tuvo cambios considerables a partir de 2010, en cuanto a su estructura, catálogo de cuentas, entre otros, en virtud de la armonización contable que se da a nivel nacional producto de la Ley General de Contabilidad Gubernamental, el clasificador por objeto de gasto y el Manual de Contabilidad Gubernamental y que para tal efecto da a conocer el Consejo Nacional para la Armonización Contable (CONAC).

Para el caso que nos atañe todos los Organismos Auxiliares del Estado de México deberán realizar los registros contables y presupuestarios con base en este Manual desde el ejercicio 2011, a más tardar el 31 de diciembre de 2011.

Postulados Básicos de Contabilidad Gubernamental

Los postulados básicos permiten la identificación, el análisis, la interpretación, la captación, el procesamiento y el reconocimiento de las transacciones, transformaciones internas y otros eventos que afectan el ente público.

Los postulados sustentan de manera técnica el registro de las operaciones, la elaboración y presentación de los estados financieros; basados en su razonamiento, eficiencia demostrada, respaldo en legislación especializada y aplicación de la Ley General de Contabilidad Gubernamental, con la finalidad de uniformar los métodos, procedimientos y prácticas contables.

Las cifras presentadas al 31 de diciembre de 2017 se rigen bajo los Postulados Básicos de Contabilidad Gubernamental emitidos en el Manual Único de Contabilidad Gubernamental para las Dependencias y Entidades Públicas del Gobierno y Municipios del Estado de México para dicho ejercicio.

6. POLÍTICAS DE CONTABILIDAD SIGNIFICATIVAS

La Información contable básica es: Estado de Posición Financiera, Estado de Resultados, Estado de Cambios en la Situación Financiera y sus notas que son parte integrante de los mismos. Así como complementario es el Estado de Variación en el Patrimonio.

Efectos de la Inflación

Conforme a lo dispuesto en el Manual Único de Contabilidad Gubernamental para las Dependencias y Entidades Públicas del gobierno y Municipios del Estado de México y tomando en consideración la NIF B-10 emitida por el Consejo Mexicano para la Investigación y Desarrollo de Normas de Información Financiera A.C. y considerando que en los últimos siete años la inflación en la economía mexicana no ha rebasado el 10%, para el ejercicio terminado al 31 de diciembre de 2017, se ha decidido no aplicar el procedimiento de revaluación, de los estados Financieros.

Inversiones

El efectivo y las inversiones en valores negociables del Instituto, se encuentran representados principalmente por depósitos bancarios e Inversiones de renta fija a corto plazo y de bajo riesgo, registrados a su valor de mercado (valor de la inversión, más el rendimiento acumulado).

Almacén

Corresponden a este rubro todos los bienes de consumo existentes para su distribución a las áreas operativas de las unidades administrativas del Instituto.

Para el caso del Instituto, tanto el resultado del ejercicio como el presupuesto de egresos se afectará en el momento en que el gasto se considere devengado, en términos de lo dispuesto por el Principio Contable de Base de Registro, por otro lado, las existencias se controlarán en cuentas de orden.

Cuentas y Documentos por Cobrar

Este grupo de cuentas representa las cantidades de dinero entregadas a servidores públicos o terceros, para cumplir con actividades de programas específicos, así como saldos de clientes y organismos

auxiliares, mismas que deberán ser comprobadas o reintegradas conforme a la normatividad que al efecto emitan la Secretaría de Finanzas, en el ámbito de sus respectivas competencias, también se incluyen en este procedimiento los ingresos por servicios escolares que presten las Instituciones Educativas.

Subsidios y Apoyos a Organismos Auxiliares

Las entregas de recursos que reciban los organismos auxiliares y fideicomisos del Gobierno Federal, del Gobierno Estatal, con base en sus presupuestos de egresos, se deberán registrar contable y presupuestalmente.

Ingresos Propios de Organismos Auxiliares

Todo aquel recurso que Ingrese a la tesorería derivado de las actividades propias del organismo, así como aquellos que se generen por actividades distintas al objetivo principal del organismo, tales como cursos de verano, estadías, centros de evaluación acreditado en competencias laborales y aportaciones, entre otros, deberán ser registrados contable y presupuestalmente como Ingresos propios, estos recursos deberán ser depositados en una institución bancaria vía depósito o a través de transferencia electrónica.

El Organismo derivado de sus actividades inherentes genera ingresos propios mediante avalúos, venta de información y levantamientos topográficos.

7. POSICIÓN EN MONEDA EXTRANJERA Y PROTECCIÓN POR RIESGO CAMBIARIO

No aplica.

8. REPORTE ANALÍTICO DEL ACTIVO

Instituto de Información e Investigación Geográfica, Estadística y Catastral del Estado de México											
ANÁLISIS DE MOVIMIENTOS DEL ACTIVO NO CIRCULANTE Y SU DEPRECIACIÓN											
(Miles de Pesos)											
ACTIVO NO CIRCULANTE	SALDOS	ADICIONES	BAJAS	TRASPASOS	SALDOS	TASAS DE	DEP. ACUM.	INCREMENTO	BAJAS	DEP. ACUM.	VALOR NETO
	AL				AL	DEP.	A VALORES	AL		EN LIBROS	
	31-12-16				31-12-17	ANUAL %	31-12-16	HISTÓRICOS		31-12-17	31-12-17
Equipo de Transporte	6,643.2		264.0		6,379.2	10%	2,879.1	61.41	113.7	3,379.5	2,999.7
Colecciones y Obras de Arte	16.5				16.5						16.5
Activo por Donación	219.4				219.4						219.4
Mobiliario y Equipo de Oficina	6,678.0				6,678.0	3%	3,775.7	199.1		3,974.8	2,703.2
Equipo de Cómputo	24,800.3				24,800.3	20%	7,714.0	3,897.0		11,611.0	13,189.3
Maquinaria Otros Equipos y Herra	3,256.8				3,256.8	10%	1,347.9	67.4		1,415.3	1,841.5
TOTAL	41,614.2	0.0	264.0		41,350.2		15,716.7	4,777.6	113.7	20,380.6	20,969.6

9. FIDEICOMISOS, MANDATOS Y ANÁLOGOS

No aplica.

10. REPORTE DE RECAUDACIÓN

Rubro de Ingresos	Ingreso					Diferencia
	Estimado	Ampliaciones y Reducciones	Modificado	Devengado	Recaudado	
	(1)	(2)	(3=1+2)	(4)	(5)	
Impuestos			.0			.0
Cuotas y Aportaciones de Seguridad Social			.0			.0
Contribuciones de Mejoras			.0			.0
Derechos			.0			.0
Productos	.0	.0	.0	.0	.0	.0
Corriente			.0			.0
Capital			.0			.0
Aprovechamientos	.0	106.6	106.6	.0	141.1	141.1
Corriente		106.6	106.6		141.1	141.1
Capital			.0			.0
Ingresos por Ventas de Bienes y Servicios	9,379.0	-8,943.5	435.5			-9,379.0
Participaciones y Aportaciones	78,452.1	8,943.5	87,395.6	4,328.3	83,018.1	4,566.0
Transferencias, Asignaciones, Subsidios y Otras Ayudas			.0			.0
Ingresos Derivados de Financiamientos		2,039.7	2,039.7		1,430.8	1,430.8
Total	87,831.1	2,146.3	89,977.4	4,328.3	84,590.0	-5,241.1
				Ingresos excedentes		

11. INFORMACIÓN SOBRE LA DEUDA Y EL REPORTE ANALÍTICO DE LA DEUDA

No aplica.

12. CALIFICACIONES OTORGADAS

No aplica.

13. PROCESO DE MEJORA

El Instituto de Información e Investigación Geográfica, Estadística y Catastral del Estado de México, aplica consistente y sistemáticamente la normatividad para la generación de información financiera y presupuestal.

14. INFORMACIÓN POR SEGMENTOS

No aplica.

15. EVENTOS POSTERIORES AL CIERRE

No aplica.

16. PARTES RELACIONADAS

No existen partes relacionadas que pudieran ejercer influencia significativa sobre la toma de decisiones financieras y operativas.

17. RESPONSABILIDAD SOBRE LA PRESENTACIÓN RAZONABLE DE LOS ESTADOS FINANCIEROS

“Bajo protesta de decir verdad declaramos que los Estados Financieros y sus notas, son razonablemente correctos y son responsabilidad del emisor”.

El Dictamen de los Estados Financieros correspondiente al ejercicio 2017, estuvo a cargo del despacho Delgado Castellanos Meza y Asociados, S.C., el cual informó que los mismos, presentan razonablemente en todos los aspectos importantes, la situación financiera del Instituto.

INFORMACIÓN PRESUPUESTARIA



IGECM

Instituto de Información e Investigación Geográfica, Estadística y Catastral del Estado de México												
Ingresos y Egresos												
AL 31 DE DICIEMBRE DE 2017												
(Miles de Pesos)												
CONCEPTO	PRESUPUESTO AUTORIZADO	%	AMPLIACIÓN	REDUCCIÓN	AUTORIZADO FINAL	%	PRESUPUESTO EJERCIDO	%	VARIACIÓN INICIAL	%	VARIACIÓN MODIFICADO	%
INGRESOS:	87,831.1	100.0	11,089.8	8,943.5	89,977.4	100.0	88,918.3	100.0	1,087.2	1.2	(1,059.1)	(1.2)
Superávit Ejercicio Anterior												
Ordinarios	87,831.1	100.0	11,089.8	8,943.5	89,977.4	100.0	88,918.3	100.0	1,087.2	1.2	(1,059.1)	(1.2)
Estatales	87,831.1	100.0	11,089.8	8,943.5	89,977.4	100.0	88,918.3	100.0	1,087.2	1.2	-1,059.1	(1.2)
- Tributarios												
Impuestos sobre Erogaciones												
Impuestos sobre Tenencia												
Otros Impuestos y Accesorios												
- No Tributarios												
Derechos												
Sector Central												
Organismos Auxiliares												
Aportaciones de Mejoras												
Productos												
Aprovechamientos												
Ingresos Financieros												
Aportaciones y Cuotas de Seguridad Social												
Ingreso Por Venta de Bienes y Servicios	9,379.0	10.7	2,146.3	8,943.5	2,581.8	2.9	1,571.90	1.8	(7,807.1)	(8.2)	(1,009.9)	(39.1)
Transferencias Asignaciones, Subsidio y Otras Ayudas	78,452.1	89.3	8,943.5		87,395.6	97.1	87,346.40	98.2	8,894.3	11.3	(49.2)	(0.1)
Federales												
Participaciones Federales												
Fondos de Aportaciones Ramo 33												
Otros Apoyos Federales												
Extraordinarios												
Generación de Adefas												
Financiamientos												
EGRESOS:	87,831.1	100.0	9,399.0	7,252.7	89,977.4	100.0	77,125.1	100.0	10,706.0	12.2	12,852.3	14.3
Poderes Legislativo y Judicial												
Poder Legislativo												
Poder Judicial												
Gasto Total de Poder Ejecutivo	87,831.1	100.0	9,399.0	7,252.7	89,977.4	100.0	77,125.1	100.0	10,706.0	12.2	12,852.3	14.3
Gasto Programable:	87,831.1	100.0	7,359.3	7,252.7	87,937.7	97.7	75,152.3	97.4	12,678.8	14.4	12,785.4	14.5
Gasto Corriente	87,831.1	100.0	7,252.7	7,252.7	87,831.1	97.6	75,152.3	97.4	12,678.8	14.4	12,678.8	14.4
Servicios Personales	73,918.7	84.2	2,978.8	2,978.8	73,918.7	82.2	62,047.2	80.5	11,871.5	16.1	11,871.5	16.1
Gasto Operativo	13,912.4	15.8	4,273.9	4,273.9	13,912.4	15.5	13,105.1	17.0	807.3	5.8	807.3	5.8
- Materiales y Suministros	3,013.1	3.4	1,312.5	1,312.5	3,013.1	3.3	2,884.9	3.7	128.2	4.3	128.2	4.3
- Servicios Generales	10,899.3	12.4	2,961.4	2,961.4	10,899.3	12.1	10,220.2	13.3	679.1	6.2	679.1	6.2
Transferencias												
- Organismos Autonomos												
- Subsidios y Apoyos												
Inversión Pública			106.6		106.6	0.1					106.6	100.0
- Bienes Muebles e Inmuebles				106.6	106.6	0.1					106.6	100.0
- Obra Pública												
- Inversión Financiera												
Gasto No Programable			2,039.7		2,039.7	2.3	1,972.8	2.6	(1,972.8)		66.9	3.3
Transferencias a Municipios												
- Participaciones												
- Aportaciones del Ramo 33												
- Convenios												
Deuda Pública			2,039.7		2,039.7	2.3	1,972.8	2.6	(1,972.8)		66.9	3.3
- Costo Financiero de la Deuda												
- Amortizaciones												
- Pago de Adefas			2,039.7		2,039.7	2.3	1,972.8	2.6	(1,972.8)		66.9	3.3
Superávit(+)/ Deficit (-)			1,690.8	1,690.8			11,793.2					
% de los Ingresos							13.3					

CUENTA PÚBLICA DEL GOBIERNO, ORGANISMOS AUXILIARES Y AUTÓNOMOS DEL ESTADO DE MÉXICO 2017

Instituto de Información e Investigación Geográfica, Estadística y Catastral del Estado de México
 Estado Analítico de Ingresos
 Del 1 de Enero al 31 de Diciembre de 2017
 (Miles de pesos)

Rubro de Ingresos	Ingreso					Diferencia (6= 5 - 1)
	Estimado	Ampliaciones y Reducciones	Modificado	Devengado	Recaudado	
	(1)	(2)	(3= 1 + 2)	(4)	(5)	
Impuestos			.0			.0
Cuotas y Aportaciones de Seguridad Social			.0			.0
Contribuciones de Mejoras			.0			.0
Derechos			.0			.0
Productos	.0	.0	.0	.0	.0	.0
Corriente			.0			.0
Capital			.0			.0
Aprovechamientos	.0	106.6	106.6	.0	141.1	141.1
Corriente		106.6	106.6		141.1	141.1
Capital			.0			.0
Ingresos por Ventas de Bienes y Servicios	9,379.0	-8,943.5	435.5			-9,379.0
Participaciones y Aportaciones	78,452.1	8,943.5	87,395.6	4,328.3	83,018.1	4,566.0
Transferencias, Asignaciones, Subsidios y Otras Ayudas			.0			.0
Ingresos Derivados de Financiamientos		2,039.7	2,039.7		1,430.8	1,430.8
Total	87,831.1	2,146.3	89,977.4	4,328.3	84,590.0	-3,241.1
				Ingresos excedentes¹		-3,241.1

Estado Analítico de Ingresos por Fuente de Financiamiento	Ingreso					Diferencia (6= 5 - 1)
	Estimado	Ampliaciones y Reducciones	Modificado	Devengado	Recaudado	
	(1)	(2)	(3= 1 + 2)	(4)	(5)	
Ingresos del Gobierno	.0	.0	.0	.0	.0	.0
Impuestos			.0			.0
Contribuciones de Mejoras			.0			.0
Derechos			.0			.0
Productos	.0	.0	.0	.0	.0	.0
Corriente			.0			.0
Capital			.0			.0
Aprovechamientos	.0	.0	.0	.0	.0	.0
Corriente			.0			.0
Capital			.0			.0
Participaciones y Aportaciones			.0			.0
Transferencias, Asignaciones, Subsidios y Otras Ayudas			.0			.0
Ingresos de Organismos y Empresas	87,831.1	.0	87,831.1	4,328.3	83,018.1	-4,813.0
Cuotas y Aportaciones de Seguridad Social			.0			.0
Ingresos por Ventas de Bienes y Servicios	9,379.0	-8,943.5	435.5			-9,379.0
Transferencias, Asignaciones, Subsidios y Otras Ayudas	78,452.1	8,943.5	87,395.6	4,328.3	83,018.1	4,566.0
Ingresos Derivados de Financiamiento	.0	2,146.3	2,146.3	.0	1,571.9	1,571.9
Ingresos Derivados de Financiamientos		2,146.3	2,146.3		1,571.9	1,571.9
Total	87,831.1	2,146.3	89,977.4	4,328.3	84,590.0	-3,241.1
				Ingresos excedentes¹		-3,241.1

I G E C E M

Instituto de Información e Investigación Geográfica, Estadística y Catastral del Estado de México
I N G R E S O S
 (Miles de Pesos)

I N G R E S O S	PREVISTO	P R E S U P U E S T O 2 0 1 7		TOTAL AUTORIZADO	RECAUDADO	V A R I A C I Ó N	
		ASIGNACIONES Y/O AMPLIACIONES	REDUCCIONES Y/O DISMINUCIONES			IMPORTE	%
INGRESOS DE GESTIÓN	9,379.0		8,943.5	435.5		435.5	100.0
Ingresos por Venta de Bienes y Servicios	9,379.0		8,943.5	435.5			
PARTICIPACIONES, APORTACIONES, TRANSFERENCIAS, ASIGNACIONES, SUBSIDIOS Y OTRAS AYUDAS	78,452.1	8,943.5		87,395.6	87,346.4	49.2	.1
Subsidio	78,452.1	8,943.5		87,395.6	87,346.4	49.2	.1
OTROS INGRESOS Y BENEFICIOS		2,146.3		2,146.3	1,571.9	574.4	26.8
Pasivos que se Generen como Resultado de Erogaciones que se Devenguen en el Ejercicio Fical pero que Queden Pendientes de Liquidar al Cierre del Mismo			2,039.7		1,430.8	-1,430.8	100.0
Ingresos Diversos		106.6		106.6	141.1	-34.5	-32.4
T O T A L	87,831.1	11,089.8	8,943.5	89,977.4	88,918.3	1,059.1	1.2

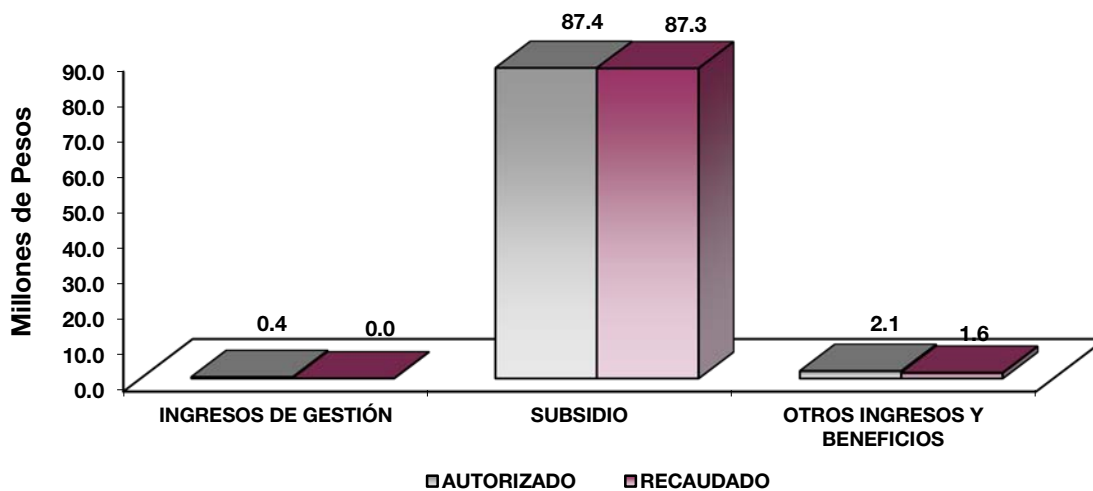

NOTAS AL PRESUPUESTO DE INGRESOS

INGRESOS

Se previó recaudar ingresos por 87 millones 831.1 miles de pesos, autorizando durante el ejercicio ampliaciones por 2 mil 146.3 miles de pesos, logrando un total autorizado de 89 millones 977.4 miles de pesos, de los cuales se recaudaron 88 millones 918.3 miles de pesos, por lo que se obtuvo una variación de 1 millón 59.1 miles de pesos, lo cual representó el 1.2 por ciento respecto al monto previsto.

INGRESOS DE GESTIÓN

Ingresos por Venta de Bienes y Servicios

Se previó recaudar ingresos por 9 millones 379 mil pesos, autorizando durante el ejercicio una reducción por 8 millones 943.5 miles de pesos, determinando un total autorizado de 435.5 miles de pesos.

PARTICIPACIONES, APORTACIONES, TRANSFERENCIAS, ASIGNACIONES, SUBSIDIOS Y OTRAS AYUDAS

Se previó recaudar 78 millones 452.1 miles de pesos, autorizando durante el ejercicio ampliaciones por 8 millones 943.5 miles de pesos, determinado un total autorizado de 87 millones 395.6 miles de pesos, de los cuales se recaudaron 87 millones 346.4 miles de pesos, por lo que se obtuvo una variación de 49.2 miles de pesos, lo cual representó el 0.1 por ciento respecto al monto previsto.

OTROS INGRESOS Y BENEFICIOS

Durante el ejercicio se generaron 1 millón 571.9 miles de pesos, de los cuales 1 millón 430.8 miles de pesos corresponden a pasivos que se generaron como resultado de erogaciones que se devengaron en el ejercicio fiscal, pero que quedaron pendientes de liquidar al cierre del mismo y 141.1 miles de pesos de ingresos diversos.

IGECM

Instituto de Información e Investigación Geográfica, Estadística y Catastral del Estado de México
 Estado Analítico del Ejercicio del Presupuesto de Egresos
 Clasificación por Objeto del Gasto (Capítulo y Concepto)
 Del 1 de Enero al 31 de Diciembre de 2017
 (Miles de Pesos)

Concepto	Egresos					Subejercicio 6 = (3 - 4)
	Aprobado	Ampliaciones/ (Reducciones)	Modificado	Devengado	Pagado	
	1	2	3 = (1 + 2)	4	5	
Servicios Personales	73,918.7	-	73,918.7	94.2	61,953.0	73,824.5
Remuneraciones al Personal de Carácter Permanente	28,352.3	1,466.7	26,885.6	-	25,866.8	26,885.6
Remuneraciones al Personal de Carácter Transitorio	93.4	8.2	85.2	-	-	85.2
Remuneraciones Adicionales y Especiales	27,229.5	255.5	27,485.0	-	21,278.0	27,485.0
Seguridad Social	9,857.7	102.5	9,960.2	-	7,686.8	9,960.2
Otras Prestaciones Sociales y Económicas	6,988.0	970.9	7,958.9	94.2	5,840.1	7,864.7
Previsiones	-	-	-	-	-	-
Pago de Estímulos a Servidores Públicos	1,397.8	146.0	1,543.8	-	1,281.3	1,543.8
Materiales y Suministros	3,013.1	-	3,013.1	-	2,884.9	3,013.1
Materiales de Administración, Emisión de Documentos y Artículos Oficiales	765.9	210.4	976.3	-	931.3	976.3
Alimentos y Utensilios	34.5	37.9	72.4	-	71.3	72.4
Materias Primas y Materiales de Producción y Comercialización	-	-	-	-	-	-
Materiales y Artículos de Construcción y de Reparación	31.6	159.4	191.0	-	184.4	191.0
Productos Químicos, Farmacéuticos y de Laboratorio	0.4	-	0.4	-	-	0.4
Combustibles, Lubricantes y Aditivos	2,123.3	789.4	1,333.9	-	1,280.4	1,333.9
Vestuario, Blancos, Prendas de Protección y Artículos Deportivos	23.9	20.3	44.2	-	42.3	44.2
Materiales y Suministros Para Seguridad	-	-	-	-	-	-
Herramientas, Refacciones y Accesorios Menores	33.5	361.4	394.9	-	375.2	394.9
Servicios Generales	10,899.3	-	10,899.3	306.5	9,913.7	10,592.8
Servicios Básicos	585.3	20.6	605.9	-	523.2	605.9
Servicios de Arrendamiento	1,647.8	1,394.0	3,041.8	-	2,922.6	3,041.8
Servicios Profesionales, Científicos, Técnicos y Otros Servicios	3,333.3	573.1	2,760.2	98.8	2,372.1	2,661.4
Servicios Financieros, Bancarios y Comerciales	598.2	121.1	477.1	-	410.4	477.1
Servicios de Instalación, Reparación, Mantenimiento y Conservación	1,387.2	74.0	1,461.2	13.5	1,442.7	1,447.7
Servicios de Comunicación Social y Publicidad	103.9	59.4	44.5	-	39.4	44.5
Servicios de Traslado y Viáticos	352.8	86.1	438.9	-	424.1	438.9
Servicios Oficiales	115.7	77.5	38.2	-	35.0	38.2
Otros Servicios Generales	2,775.1	743.6	2,031.5	194.2	1,744.2	1,837.3
Transferencias, Asignaciones, Subsidios y Otras Ayudas	-	-	-	-	-	-
Transferencias Internas y Asignaciones al Sector Público	-	-	-	-	-	-
Transferencias al Resto del Sector Público	-	-	-	-	-	-
Subsidios y Subvenciones	-	-	-	-	-	-
Ayudas Sociales	-	-	-	-	-	-
Pensiones y Jubilaciones	-	-	-	-	-	-
Transferencias a Fideicomisos, Mandatos y Otros Análogos	-	-	-	-	-	-
Transferencias a la Seguridad Social	-	-	-	-	-	-
Donativos	-	-	-	-	-	-
Transferencias al Exterior	-	-	-	-	-	-
Bienes Muebles, Inmuebles e Intangibles	-	106.6	106.6	-	-	106.6
Mobiliario y Equipo de Administración	-	-	-	-	-	-
Mobiliario y Equipo Educativo y Recreativo	-	-	-	-	-	-
Equipo e Instrumental Médico y de Laboratorio	-	-	-	-	-	-
Vehículos y Equipo de Transporte	-	106.6	106.6	-	-	106.6
Equipo de Defensa y Seguridad	-	-	-	-	-	-
Maquinaria, Otros Equipos y Herramientas	-	-	-	-	-	-
Activos Biológicos	-	-	-	-	-	-
Bienes Inmuebles	-	-	-	-	-	-
Activos Intangibles	-	-	-	-	-	-
Inversión Pública	-	-	-	-	-	-
Obra Pública en Bienes de Dominio Público	-	-	-	-	-	-
Obra Pública en Bienes Propios	-	-	-	-	-	-
Proyectos Productivos y Acciones de Fomento	-	-	-	-	-	-
Inversiones Financieras y Otras Provisiones	-	-	-	-	-	-
Inversiones Para el Fomento de Actividades Productivas	-	-	-	-	-	-
Acciones y Participaciones de Capital	-	-	-	-	-	-
Compra de Títulos y Valores	-	-	-	-	-	-
Concesión de Préstamos	-	-	-	-	-	-
Inversiones en Fideicomisos, Mandatos y Otros Análogos	-	-	-	-	-	-
Otras Inversiones Financieras	-	-	-	-	-	-
Provisiones para Contingencias y Otras Erogaciones Especiales	-	-	-	-	-	-
Participaciones y Aportaciones	-	-	-	-	-	-
Participaciones	-	-	-	-	-	-
Aportaciones	-	-	-	-	-	-
Convenios	-	-	-	-	-	-
Deuda Pública	-	2,039.7	2,039.7	-	1,972.8	2,039.7
Amortización de la Deuda Pública	-	-	-	-	-	-
Intereses de la Deuda Pública	-	-	-	-	-	-
Comisiones de la Deuda Pública	-	-	-	-	-	-
Gastos de la Deuda Pública	-	-	-	-	-	-
Costo por Coberturas	-	-	-	-	-	-
Apoyos Financieros	-	-	-	-	-	-
Adeudos de Ejercicios Fiscales Anteriores (Adefas)	-	2,039.7	2,039.7	-	1,972.8	2,039.7
Total del Gasto	87,831.1	2,146.3	89,977.4	400.7	76,724.4	89,576.7

CUENTA PÚBLICA DEL GOBIERNO, ORGANISMOS AUXILIARES Y AUTÓNOMOS DEL ESTADO DE MÉXICO 2017

Instituto de Información e Investigación Geográfica, Estadística y Catastral del Estado de México
Estado Analítico del Ejercicio del Presupuesto de Egresos
Clasificación Económica (por Tipo de Gasto)
Del 1 de Enero al 31 de Diciembre de 2017
(Miles de Pesos)

Concepto	Egresos					Subejercicio 6 = (3 - 4)
	Aprobado	Ampliaciones/ (Reducciones)	Modificado	Devengado	Pagado	
	1	2	3 = (1 + 2)	4	5	
Gasto Corriente	87,831.1		87,831.1	400.7	74,751.6	87,430.4
Gasto de Capital		106.6	106.6			106.6
Amortización de la Deuda y Disminución de Pasivos		2,039.7	2,039.7		1,972.8	2,039.7
Pensiones y Jubilaciones			-			-
Participaciones			-			-
Total del Gasto	87,831.1	2,146.3	89,977.4	400.7	76,724.4	89,576.7

Instituto de Información e Investigación Geográfica, Estadística y Catastral del Estado de México
Estado Analítico del Ejercicio del Presupuesto de Egresos
Clasificación Administrativa
Del 1 de Enero al 31 de Diciembre de 2017
(Miles de Pesos)

Concepto	Egresos					Subejercicio 6 = (3 - 4)
	Aprobado	Ampliaciones/ (Reducciones)	Modificado	Devengado	Pagado	
	1	2	3 = (1 + 2)	4	5	
Entidades Paraestatales y Fideicomisos No Empresariales y No Financieros	87,831.1	2,146.3	89,977.4	400.7	76,724.4	89,576.7
Instituciones Públicas de Seguridad Social	-	-	-	-	-	-
Entidades Paraestatales Empresariales No Financieras con Participación Estatal Mayoritaria	-	-	-	-	-	-
Entidades Paraestatales Empresariales Financieras Monetarias con Participación Estatal Mayoritaria	-	-	-	-	-	-
Entidades Paraestatales Empresariales Financieras No Monetarias con Participación Estatal Mayoritaria	-	-	-	-	-	-
Fideicomisos Financieros Públicos con Participación Estatal Mayoritaria	-	-	-	-	-	-
Total del Gasto	87,831.1	2,146.3	89,977.4	400.7	76,724.4	89,576.7

Instituto de Información e Investigación Geográfica, Estadística y Catastral del Estado de México
Estado Analítico del Ejercicio del Presupuesto de Egresos
Clasificación Administrativa
Del 1 de Enero al 31 de Diciembre de 2017
(Miles de Pesos)

Concepto	Egresos					Subejercicio 6 = (3 - 4)
	Aprobado	Ampliaciones/ (Reducciones)	Modificado	Devengado	Pagado	
	1	2	3 = (1 + 2)	4	5	
203B10000 IGCECM	87,831.1	2,146.3	89,977.4	400.7	76,724.4	89,576.7
			-			-
Total del Gasto	87,831.1	2,146.3	89,977.4	400.7	76,724.4	89,576.7

I G E C E M

Instituto de Información e Investigación Geográfica, Estadística y Catastral del Estado de México
Estado Analítico del Ejercicio del Presupuesto de Egresos
Clasificación Administrativa
Del 1 de Enero al 31 de Diciembre de 2017
(Miles de pesos)

Concepto	Egresos					Subejercicio 6 = (3 - 4)
	Aprobado	Ampliaciones/ (Reducciones)	Modificado	Devengado	Pagado	
	1	2	3 = (1 + 2)	4	5	
Poder Ejecutivo	87,831.1	2,146.3	89,977.4	400.7	76,724.4	89,576.7
Poder Legislativo			-			-
Poder Judicial			-			-
Órganos Autónomos			-			-
Total del Gasto	87,831.1	2,146.3	89,977.4	400.7	76,724.4	89,576.7

Instituto de Información e Investigación Geográfica, Estadística y Catastral del Estado de México
Estado Analítico del Ejercicio del Presupuesto de Egresos
Clasificación Funcional (Finalidad y Función)
Del 1 de Enero al 31 de Diciembre de 2017
(Miles de Pesos)

Concepto	Egresos					Subejercicio 6 = (3 - 4)
	Aprobado	Ampliaciones/ (Reducciones)	Modificado	Devengado	Pagado	
	1	2	3 = (1 + 2)	4	5	
Gobierno	87,831.1	106.6	87,937.7	400.7	74,751.6	87,537.0
Legislación			-			-
Justicia			-			-
Coordinación de la Política de Gobierno	87,831.1	106.6	87,937.7	400.7	74,751.6	87,537.0
Relaciones Exteriores			-			-
Asuntos Financieros y Hacendarios			-			-
Seguridad Nacional			-			-
Asuntos de Orden Público y de Seguridad Interior			-			-
Otros Servicios Generales			-			-
Desarrollo Social						
Protección Ambiental			-			-
Vivienda y Servicios a la Comunidad			-			-
Salud			-			-
Recreación, Cultura y Otras Manifestaciones Sociales			-			-
Educación			-			-
Protección Social			-			-
Otros Asuntos Sociales			-			-
Desarrollo Económico						
Asuntos Económicos, Comerciales y Laborales en General			-			-
Agropecuaria, Silvicultura, Pesca y Caza			-			-
Combustibles y Energía			-			-
Minería, Manufacturas y Construcción			-			-
Transporte			-			-
Comunicaciones			-			-
Turismo			-			-
Ciencia, Tecnología e Innovación			-			-
Otras Industrias y Otros Asuntos Económicos			-			-
Otras no Clasificadas en Funciones Anteriores						
Transacciones de la Deuda Pública / Costo Financiero de la Deuda			-			-
Transferencias, Participaciones y Aportaciones entre Diferentes Niveles y Órdenes de Gobierno			-			-
Saneamiento del Sistema Financiero			-			-
Adeudos de Ejercicios Fiscales Anteriores		2,039.7	2,039.7		1,972.8	2,039.7
Total del Gasto	87,831.1	2,146.3	89,977.4	400.7	76,724.4	89,576.7

Instituto de Información e Investigación Geográfica, Estadística y Catastral del Estado de México
Endeudamiento Neto
Del 1 de Enero al 31 de Diciembre de 2017
(Miles de Pesos)

Identificación de Crédito o Instrumento	Contratación/Colocación	Amortización	Endeudamiento Neto
	A	B	C = A - B
Créditos Bancarios			
			-
			-
	N/A		-
			-
			-
Total Créditos Bancarios	-	-	-
Otros Instrumentos de Deuda			
			-
			-
			-
			-
			-
Total Otros Instrumentos de Deuda	-	-	-
TOTAL	-	-	-

Instituto de Información e Investigación Geográfica, Estadística y Catastral del Estado de México
Intereses de la Deuda
Del 1 de Enero al 31 de Diciembre de 2017
(Miles de Pesos)

Identificación de Crédito o Instrumento	Devengado	Pagado
Créditos Bancarios		
	N/A	
Total de Intereses de Créditos Bancarios	-	-
Otros Instrumentos de Deuda		
Total de Intereses de Otros Instrumentos de Deuda	-	-
TOTAL	-	-

I G E C E M

Instituto de Información e Investigación Geográfica, Estadística y Catastral del Estado de México
EGRESOS POR CAPÍTULO
(Miles de Pesos)

EGRESOS	PREVISTO	PRESUPUESTO 2017		TOTAL AUTORIZADO	EJERCIDO	VARIACIÓN	
		ASIGNACIONES Y/O AMPLIACIONES	REDUCCIONES Y/O DISMINUCIONES			IMPORTE	%
Servicios Personales	73,918.7	2,978.8	2,978.8	73,918.7	62,047.2	11,871.5	16.1
Materiales y Suministros	3,013.1	1,312.5	1,312.5	3,013.1	2,884.9	128.2	4.3
Servicios Generales	10,899.3	2,961.4	2,961.4	10,899.3	10,220.2	679.1	6.2
Bienes Muebles, Inmuebles e Intangibles		106.6		106.6		106.6	100.0
Deuda Pública		2,039.7		2,039.7	1,972.8	66.9	3.3
T O T A L	87,831.1	9,399.0	7,252.7	89,977.4	77,125.1	12,852.3	14.3

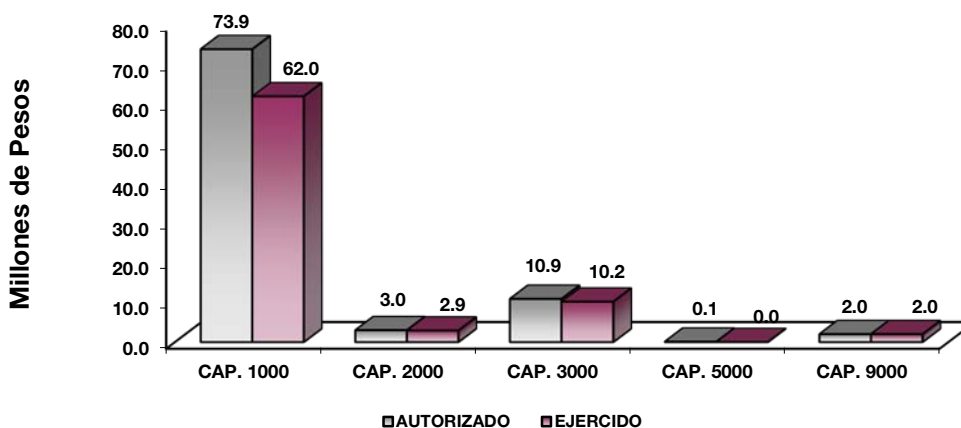

NOTAS AL PRESUPUESTO DE EGRESOS

EGRESOS

Inicialmente se autorizaron 87 millones 831.1 miles de pesos, así como ampliaciones y traspasos netos de más por 2 millones 146.3 miles de pesos, determinando un presupuesto modificado de 89 millones 977.4 miles de pesos miles de pesos, de los cuales se ejercieron 77 millones 125.1 miles de pesos, por lo que obtuvo un subejercido de 12 millones 852.3 miles de pesos, lo cual representó el 14.3 por ciento respecto al monto autorizado.

La variación se debió al cumplimiento del acuerdo para la contención del gasto y el ahorro presupuestario.

SERVICIOS PERSONALES

En este capítulo se autorizaron 73 millones 918.7 miles de pesos, de los cuales se ejercieron 62 millones 47.2 miles de pesos, por lo que se obtuvo un subejercido de 11 millones 871.5 miles de pesos, lo cual representó el 16.1 por ciento respecto del monto autorizado.

La variación se debió al cumplimiento del acuerdo para la contención del gasto y el ahorro presupuestario.

MATERIALES Y SUMINISTROS

El presupuesto autorizado para este capítulo fue de 3 millones 13.1 miles de pesos, de los cuales se ejercieron 2 millones 884.9 miles de pesos, por lo que se obtuvo un subejercido de 128.2 miles de pesos, lo cual representó el 4.3 por ciento respecto del monto autorizado.

SERVICIOS GENERALES

Para este capítulo se autorizaron 10 millones 899.3 miles de pesos, de los cuales se ejercieron 10 millones 220.2 miles de pesos, por lo que se obtuvo un subejercido de 679.1 miles de pesos, lo cual representó el 6.2 por ciento respecto del monto autorizado.

La variación se debió al cumplimiento del acuerdo para la contención del gasto y el ahorro presupuestario.

BIENES MUEBLES E INMUEBLES

Durante el ejercicio se autorizó una ampliación por 106.6 miles de pesos, para vehículos y equipo de transporte terrestre los cuales no fueron ejercidos.

DEUDA PÚBLICA

Durante el ejercicio se autorizó una ampliación presupuestal por 2 millones 39.7 miles de pesos, para cubrir los pasivos derivados de erogaciones devengadas y pendientes de liquidar al cierre del ejercicio fiscal anterior, de los cuales se ejercieron 1 millón 972.8 miles de pesos, por lo que se obtuvo un subejercido de 66.9 miles de pesos, lo cual representó el 3.3 por ciento respecto del monto autorizado.

INFORMACIÓN PRESUPUESTAL

Intituto de Información e Investigación Geográfica, Estadística y Catastral del Estado de México

EGRESOS POR OBJETO DEL GASTO

(Miles de Pesos)

CAPÍTULO Y OBJETO DEL GASTO	PRESUPUESTO 2 0 1 7				EJERCIDO	VARIACIÓN
	PREVISTO	ASIGNACIONES Y/O AMPLIACIONES	REDUCCIONES Y/O DISMINUCIONES	TOTAL AUTORIZADO		
SERVICIOS PERSONALES	73,918.7	2,978.8	2,978.8	73,918.7	62,047.2	11,871.5
Sueldo Base	28,352.3	142.0	1,608.7	26,885.6	25,866.8	1,018.8
Compensación por Servicio Social	93.4		8.2	85.2		85.2
Prima por Años de Servicio	788.8		34.6	754.2	461.3	292.9
Prima de Antigüedad	820.1	134.7	92.3	862.5	348.1	514.4
Prima Adicional por Permanencia en el Servicio	334.5		35.9	298.6	107.5	191.1
Prima Vacacional	1,944.8	62.6		2,007.4	1,778.4	229.0
Aguinaldo	4,448.1	328.4		4,776.5	4,358.0	418.5
Vacaciones no Disfrutadas por Finiquito	14.9	30.6	1.2	44.3	34.3	10.0
Compensación por Retabulación	2,248.9	122.4	3.8	2,367.5	2,346.4	21.1
Gratificación	15,407.9	518.1	607.6	15,318.4	11,324.9	3,993.5
Gratificación por Convenio	524.7	82.0	265.2	341.5	94.8	246.7
Gratificación por Productividad	476.3			476.3	255.4	220.9
Estudios Superiores	220.4	20.1	2.8	237.7	169.0	68.7
Aportaciones del Servicio de Salud	4,680.0		50.5	4,629.5	3,580.4	1,049.1
Aportaciones al Sistema Solidario de Reparto	3,210.0		39.5	3,170.5	2,656.6	513.9
Aportaciones del Sistema de Capitalización Individual	867.5		7.9	859.6	486.6	373.0
Aportaciones para Financiar los Gastos Generales de Administración del ISSEMyM	484.3		4.5	479.8		166.5
Aportaciones para Riesgo de Trabajo	461.1	6.1		467.2	451.1	16.1
Seguros y Fianzas	154.9	198.8		353.7	198.8	154.9
Cuotas para Fondo de Retiro	361.7			361.7	316.2	45.5
Seguro de Separación Individualizado	1,952.4			1,952.4	1,175.6	776.8
Prima por Jubilación	204.5		45.5	159.0		159.0
Becas para Hijos de los Trabajadores Sindicalizados	345.7			345.7	234.7	111.0
Días Cívicos y Económicos	443.5	1.7	37.8	407.4	394.0	13.4
Día del Maestro y del Servidor Público	896.5			896.5	760.0	136.5
Otros Gastos Derivados de Convenio	1,194.9	344.3		1,539.2	995.4	543.8
Becas Institucionales		413.1		413.1	413.1	
Seguro de Vida	21.3	73.3		94.6		94.6
Viáticos	252.8	255.1	21.1	486.8	462.4	24.4
Despensa	1,314.7	5.4	17.6	1,302.5	1,182.8	119.7
Reconocimiento a Servidores Públicos	202.4	18.4	5.2	215.6	33.6	182.0
Estímulos por Puntualidad y Asistencia	1,184.3	96.4	88.9	1,191.8	1,122.4	69.4
Recompensas	11.1	125.3		136.4	125.3	11.1
MATERIALES Y SUMINISTROS	3,013.1	1,312.5	1,312.5	3,013.1	2,884.9	128.2
Materiales y Útiles de Oficina	283.1	71.4	227.0	127.5	103.4	24.1
Enseres de Oficina	16.4	5.3	9.7	12.0	7.4	4.6
Material y Útiles de Imprenta y Reproducción	17.3		14.5	2.8		2.8
Material de Foto, Cine y Grabación		23.6		23.6	16.3	7.3
Material Estadístico y Geográfico	13.7		11.7	2.0		2.0
Materiales y Útiles para el Procesamiento en Equipos y Bienes Informáticos	430.8	472.7	147.5	756.0	752.6	3.4
Material de Información	.4		.3	.1		.1
Material y Enseres de Limpieza	1.7	50.1	1.7	50.1	50.0	.1
Material para Identificación y Registro	2.4	1.6	1.6	2.4	1.6	.8
Productos Alimenticios para Personas	34.5	31.9		66.4	65.3	1.1
Utensilios para el Servicio de Alimentación		6.0		6.0	6.0	
Material Eléctrico y Electrónico	13.7	120.3	10.2	123.8	120.5	3.3
Artículos Metálicos para la Construcción		11.6		11.6	11.6	
Materiales Complementarios		17.3		17.3	17.3	
Material de Señalización		.2		.2	.2	
Materiales de Construcción	17.9	35.9	15.8	38.0	34.8	3.2
Sustancias Químicas	.4			.4		.4
Combustibles, Lubricantes y Aditivos	2,123.3	18.7	808.1	1,333.9	1,280.4	53.5
Vestuario y Uniformes	24.0	31.7	11.5	44.2	42.3	1.9
Refacciones, Accesorios y Herramientas	2.1	15.3	.7	16.7	15.6	1.1
Refacciones y Accesorios Menores de Edificios		20.6		20.6	5.6	15.0
Refacciones y Accesorios Menores de Mobiliario y Equipo	1.2	4.1	.8	4.5	4.1	.4
Refacciones y Accesorios para Equipo de Cómputo	17.5	360.1	44.0	333.6	331.3	2.3
Otros Enseres	12.7	14.1	7.4	19.4	18.6	.8

CUENTA PÚBLICA DEL GOBIERNO, ORGANISMOS AUXILIARES Y AUTÓNOMOS DEL ESTADO DE MÉXICO 2017

CAPÍTULO Y OBJETO DEL GASTO	PRESUPUESTO 2017					VARIACIÓN
	PREVISTO	ASIGNACIONES Y/O AMPLIACIONES	REDUCCIONES Y/O DISMINUCIONES	TOTAL AUTORIZADO	EJERCIDO	
SERVICIOS GENERALES	10,899.3	2,961.4	2,961.4	10,899.3	10,220.2	679.1
Servicio de Energía Eléctrica	180.9	31.6	2.5	210.0	175.0	35.0
Servicio de Telefonía Convencional	316.5			316.5	269.9	46.6
Servicios de Radiolocalización y Telecomunicación	3.9		3.5	.4		.4
Servicios de Acceso a Internet	60.1	21.2	6.6	74.7	74.6	.1
Servicio Postal y Telegráfico	23.8		19.4	4.4	3.6	.8
Arrendamiento de Terrenos	163.6	28.6	10.5	181.7	179.2	2.5
Arrendamiento de Edificios y Locales	1,473.4	27.7	53.8	1,447.3	1,419.7	27.6
Arrendamiento de Equipo y Bienes Informáticos		17.2	9.0	8.2	8.1	.1
Arrendamiento de Maquinaria y Equipo	10.7		10.7			
Arrendamiento de Activos Intangibles		1,471.0	66.5	1,404.5	1,315.6	88.9
Asesorías Asociadas a Convenios o Acuerdos	410.7	70.0	107.7	373.0	364.9	8.1
Servicios Estadísticos y Geográficos	648.4	72.5	268.9	452.0	423.3	28.7
Servicios Informáticos	181.0	34.3	166.0	49.3	42.0	7.3
Capacitación	259.3	317.0	309.5	266.8	230.9	35.9
Servicios de Apoyo Administrativo y Fotocopiado	156.5	99.3	.2	255.6	172.0	83.6
Impresión de Documentos Oficiales para la Prestación de Servicios Públicos, Identificación, Formatos Administrativos y Fiscales, Formas Valoradas, Certificados y Títulos	187.6		143.0	44.6	44.6	
Servicios de Impresión de Documentos Oficiales	15.5	8.0	15.5	8.0	8.0	
Servicios de Vigilancia	1,474.3		163.4	1,310.9	1,185.7	125.2
Servicios Bancarios y Financieros	46.9	.5	29.7	17.7	16.9	.8
Seguros y Fianzas	510.7	132.3	189.6	453.4	388.3	65.1
Fletes y Maniobras	40.5	4.2	39.0	5.7	5.2	.5
Reparación y Mantenimiento de Inmuebles	11.5		11.4	.1		.1
Adaptación de locales, almacenes, bodegas y edificios	5.4		5.4			
Reparación, Mantenimiento e Instalación de Mobiliario y Equipo de Oficina	109.0	78.5	74.5	113.0	113.0	
Reparación, Instalación y Mantenimiento de Bienes Informáticos Microfilmación y Tecnologías de la Información	75.4	5.1	58.3	22.2	21.5	.7
Reparación y Mantenimiento de Vehículos Terrestres, Aéreos y Lacustres	375.8	111.4	90.2	397.0	392.6	4.4
Servicios de Lavandería, Limpieza e Higiene	810.2	118.9		929.1	929.1	
Publicaciones Oficiales y de Información en General para Difusión	104.0	8.6	68.0	44.6	39.3	5.3
Transportación Aérea	40.4	20.8	23.3	37.9	35.5	2.4
Gastos de Traslado por Vía Terrestre	239.5	127.3	60.8	306.0	297.3	8.7
Viáticos en el País	72.9	18.2	62.6	28.5	24.7	3.8
Gastos de Hospedaje en Territorio Nacional		66.5		66.5	66.5	
Congresos y Convenciones	55.5		39.3	16.2	16.1	.1
Exposiciones y Ferias	60.3		38.1	22.2	18.8	3.4
Otros Impuestos y Derechos	208.5	21.2	93.3	136.4	125.0	11.4
Impuesto sobre Erogaciones por Remuneraciones al Trabajo Personal	2,408.0	20.2	618.0	1,810.2	1,730.9	79.3
Cuotas y Suscripciones	96.4	21.0	73.8	43.6	42.7	.9
Gastos de Servicios Menores	62.2	8.3	29.4	41.1	39.7	1.4
BIENES MUEBLES, INMUEBLES E INTANGIBLES		106.6		106.6		106.6
Vehículos y Equipo de Transporte Terrestre		106.6		106.6		106.6
DEUDA PÚBLICA		2,039.7		2,039.7	1,972.8	66.9
Por el Ejercicio Inmediato Anterior		2,039.7		2,039.7	1,972.8	66.9
T O T A L	87,831.1	9,399.0	7,252.7	89,977.4	77,125.1	12,852.3

INFORMACIÓN PROGRAMÁTICA



Instituto de Información e Investigación Geográfica, Estadística y Catastral del Estado de México
Gasto por Categoría Programática
Del 1 de Enero al 31 de Diciembre de 2017
(Miles de Pesos)

Concepto	Egresos					Subejercicio 6=(3 - 4)
	Aprobado	Ampliaciones/ (Reducciones)	Modificado	Devengado	Pagado	
	1	2	3=(1 + 2)	4	5	
Programas	87,831.1	106.6	87,937.7	400.7	74,751.6	87,537.0
Subsidios: Sector Social y Privado o Entidades Federativas y Municipios	-	-	-	-	-	-
Sujetos o Reglas de Operación			-			-
Otros Subsidios			-			-
Desempeño de las Funciones	87,831.1	106.6	87,937.7	400.7	74,751.6	87,537.0
Prestación de Servicios Públicos			-			-
Provisión de Bienes Públicos			-			-
Planeación, Seguimiento y Evaluación de Políticas Públicas	87,831.1	106.6	87,937.7	400.7	74,751.6	87,537.0
Promoción y Fomento			-			-
Regulación y Supervisión			-			-
Funciones de las Fuerzas Armadas (Únicamente Gobierno Federal)			-			-
Específicos			-			-
Proyectos de Inversión			-			-
Administrativos y de Apoyo	-	-	-	-	-	-
Apoyo al Proceso Presupuestario y para Mejorar la Eficiencia Institucional			-			-
Apoyo a la Función Pública y al Mejoramiento de la Gestión			-			-
Operaciones Ajenas			-			-
Compromisos	-	-	-	-	-	-
Obligaciones de Cumplimiento de Resolución Jurisdiccional			-			-
Desastres Naturales			-			-
Obligaciones	-	-	-	-	-	-
Pensiones y Jubilaciones			-			-
Aportaciones a la Seguridad Social			-			-
Aportaciones a Fondos de Estabilización			-			-
Aportaciones a Fondos de Inversión y Reestructura de Pensiones			-			-
Programa de Gasto Federalizado (Gobierno Federal)	-	-	-	-	-	-
Gasto Federalizado			-			-
Participaciones a Entidades Federativas y Municipios			-			-
Costo Financiero, Deuda o Apoyos a Deudores y Ahorradores de la Banca			-			-
Adeudos de Ejercicios Fiscales Anteriores		2,039.7	2,039.7		1,972.8	2,039.7
Total del Gasto	87,831.1	2,146.3	89,977.4	400.7	76,724.4	89,576.7

El Plan de Desarrollo del Estado de México 2011-2017, es un documento que proyecta una visión integral del Estado de México, reconoce la diversidad política, así como el perfil y la vocación económica y social de cada región y municipio, con la finalidad de establecer estrategias de acción que nos permitirán aprovechar las áreas de oportunidad y fomentar el crecimiento de las zonas rurales, urbanas y metropolitanas de la Entidad.

Gobierno de Resultados

El Gobierno Estatal está orientado a la obtención de resultados: es decir, a que las políticas públicas tengan un impacto positivo en la realidad de la Entidad, para lo cual es necesario que las mismas sean consecuencia de un proceso integral de planeación, de una ejecución eficiente de las políticas públicas y de la evaluación continua de las acciones de gobierno.

Gobierno Municipalista

El Gobierno Estatal que busque incrementar la eficiencia y transparencia debe basar su actuación en una estrecha coordinación con los gobiernos municipales, y en una apropiada asignación de facultades y responsabilidades entre los distintos niveles de gobierno.

Financiamiento para el Desarrollo

El Gobierno Estatal requiere de recursos financieros para fomentar el desarrollo, Debido a las metas y objetivos que se han establecido, cada peso que se presupueste debe asignarse y gastarse de manera eficiente. Los recursos deben dirigirse a proyectos que causen el mayor impacto en el bienestar de los mexiquenses.

Instituto de Información e Investigación Geográfica, Estadística y Catastral del Estado de México							
EGRESOS POR PILAR Y/O EJE TRANSVERSAL							
(Miles de Pesos)							
PILAR Y/O EJE TRANSVERSAL	PREVISTO	PRESUPUESTO 2017			EJERCIDO	VARIACIÓN	
		ASIGNACIONES Y/O AMPLIACIONES	REDUCCIONES Y/O DISMINUCIONES	TOTAL AUTORIZADO		IMPORTE	%
Gobierno de Resultados	87,831.1	7,359.3	7,252.7	87,937.7	75,152.3	12,785.4	14.5
Financiamiento para el Desarrollo		2,039.7		2,039.7	1,972.8	66.9	3.3
T O T A L	87,831.1	9,399.0	7,252.7	89,977.4	77,125.1	12,852.3	14.3

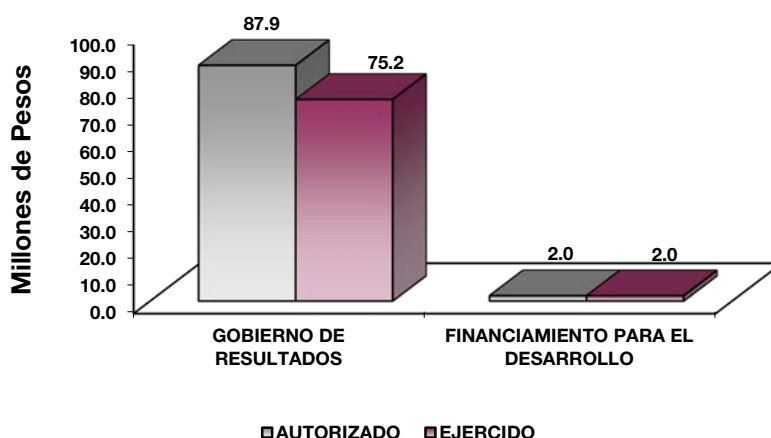

GOBIERNO

Como Parte de las Políticas públicas que se fortalecerán con los recursos asignados a esta finalidad, se profundizará en las acciones de gobierno vinculadas a la Meta Nacional México en Paz, la cual busca generar mejores condiciones de seguridad y de convivencia social a la población; reducir la incidencia de los efectos de la violencia y del crimen organizado; y modernizar los cuerpos policíacos, así como desarrollar la infraestructura penitenciaria, entre otras.

OTROS NO CLASIFICADOS EN FUNCIONES ANTERIORES

Esta finalidad consiste en los recursos de naturaleza programable y se distribuye en los poderes Legislativo y Judicial y los entes autónomos.

El gobierno estatal realiza importantes esfuerzos para actualizar el marco normativo de planeación, es así que se está fortaleciendo el Sistema Estatal de Planeación para responder a las exigencias del desarrollo de la Entidad.

La investigación como base para generar información relevante y oportuna se concreta en el Sistema Estatal de Información lo que permite la adecuada toma de decisiones; siendo el Instituto de Información e Investigación Geográfica, Estadística y Catastral, parte fundamental como proveedor de dicha información.

Instituto de Información e Investigación Geográfica, Estadística y Catastral del estado de México							
EGRESOS POR PROGRAMA							
(Miles de Pesos)							
PROGRAMA	PREVISTO	PRESUPUESTO 2017		TOTAL AUTORIZADO	EJERCIDO	VARIACIÓN	
		ASIGNACIONES Y/O AMPLIACIONES	REDUCCIONES Y/O DISMINUCIONES			IMPORTE	%
Desarrollo de la Función Pública y Ética en el Servicio Público	3,984.2	169.6	169.6	3,984.2	3,707.5	276.7	6.9
Modernización de Catastro Mexiquense	30,365.9	1,855.2	1,748.6	30,472.5	26,257.9	4,214.6	13.8
Administración del Sistema Estatal de Información Estadística y Geográfica	47,573.1	4,993.1	4,993.1	47,573.1	39,677.3	7,895.8	16.6
Gobierno Electrónico	5,907.9	341.4	341.4	5,907.9	5,509.6	398.3	6.7
Previsiones para el Pago de Adeudos de Ejercicios Fiscales Anteriores		2,039.7		2,039.7	1,972.8	66.9	3.3
TOTAL	87,831.1	9,399.0	7,252.7	89,977.4	77,125.1	12,852.3	14.3

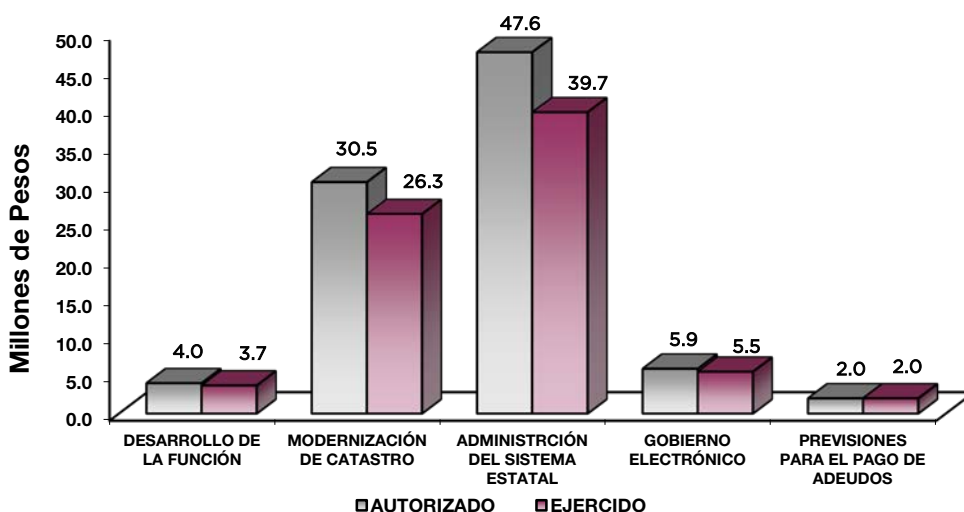

AVANCE OPERATIVO-PROGRAMÁTICO Y PRESUPUESTAL

METAS PROGRAMADAS Y ALCANZADAS

GOBIERNO

01030401 DESARROLLO DE LA FUNCIÓN PÚBLICA Y ÉTICA EN EL SERVICIO PÚBLICO

0103040101 CONTROL Y EVALUACIÓN INTERNA DE LA GESTIÓN PÚBLICA

010304010101 FISCALIZACIÓN, CONTROL Y EVALUACIÓN INTERNA DE LA GESTIÓN PÚBLICA

Las acciones de control y evaluación orientan las actividades permanentes del Instituto de Información e Investigación Geográfica, Estadística y Catastral del Estado de México (IGECEM), hacia el logro de sus objetivos; la actividad normativa que es de observancia obligatoria y la de orientación quedan emanadas una de la otra, por ello la importancia de estar cerca de los entes auditados para que éstos tengan presente la mejora continua en sus procesos, bajo los principios de honestidad, transparencia, efectividad, eficiencia y rendición de cuentas.

Realizar Auditorías, con el Propósito de Verificar el Cumplimiento del Marco Normativo que Regula el Funcionamiento de las Dependencias y Organismos Auxiliares del Ejecutivo Estatal y los Ayuntamientos

Ante el impacto social de los proyectos y programas del IGECEM, se llevaron a cabo auditorías a las áreas más vulnerables que desarrollan actividades sustantivas. En el ejercicio 2017, se realizaron las 18 auditorías programadas, 8 atendieron aspectos financieros, 4 administrativos y 6 integrales, alcanzando la meta al 100 por ciento.

Realizar Evaluaciones para Determinar el Grado de Eficacia y Eficiencia en los Procesos, así como en el Desempeño Institucional de las Dependencias y Organismos Auxiliares del Ejecutivo Estatal

Durante el ejercicio 2016, a efecto de contribuir a la mejora continua, se realizaron las 2 evaluaciones programadas, las evaluaciones realizadas fueron al desempeño institucional, alcanzando la meta al 100 por ciento.

Realizar Inspecciones a Rubros Específicos en las Dependencias, Organismos Auxiliares del Ejecutivo Estatal y en su caso Ayuntamientos, con el Propósito de Constatar el Cumplimiento del Marco Normativo que lo Regula

La Contraloría Interna efectuó 86 inspecciones en diferentes áreas administrativas del IGECEM, tendientes a revisar el apego al marco jurídico administrativo en el cumplimiento de las meta y objetivos de corto plazo, tales como: verificar que la página de transparencia cumpla con lo establecido en la propia Ley-, así como, el análisis y verificación al cumplimiento de las metas programáticas presupuestales, alcanzando la meta en un 100 por ciento.

Participar en Testificaciones, con el Propósito de Asegurarse que los Actos Administrativos se Realicen Conforme a la Normatividad Vigente

A través de las testificaciones se verificó la realización de actos oficiales, como es la baja o destino final de bienes propiedad el Instituto con la finalidad de dejar constancia de dichos actos a través de la elaboración de actas administrativas circunstanciadas. De igual manera se testificaron actos de entrega recepción de los titulares de diferentes unidades administrativas del Instituto. Para el periodo que se reporta se participó en 42 actos de testificación programados, alcanzando la meta al 100 por ciento.

Participación del Órgano Interno de Control en Reuniones que por Mandato Legal o Disposición Administrativa así lo Requiera

La intervención del Órgano Interno de Control en las sesiones de órganos gobierno, órganos colegiados y reuniones de trabajo, se encuentra fundamentada en diversos ordenamientos. Durante el periodo que se informa se participó en 23 reuniones de Comités u Órganos Colegiados, tales como: Comité de Arrendamientos, Adquisiciones de Bienes y Servicios; de Información; de Mejora Regulatoria; de Control y Evaluación y Órgano de Gobierno, superando la meta programada de 21 reuniones en 9.5 por ciento.

01080102 MODERNIZACIÓN DEL CATASTRO MEXIQUENSE

0108010201 DESARROLLO CATASTRAL

010801020101 INFORMACIÓN CATASTRAL

Entre las principales funciones que realiza el IGECM, se encuentran las de integrar, conservar y actualizar la información catastral de los inmuebles localizados en las jurisdicciones territoriales de los municipios del Estado de México, mediante la permanente validación de los registros municipales gráficos y alfanuméricos, con soporte en el marco jurídico normativo en la materia, el desarrollo de un Sistema de Información Catastral, y la profesionalización de los servidores públicos estatales y municipales con base en las Normas Institucionales de Competencia Laboral (NICL), además de atender las solicitudes de avalúos catastrales, comerciales y estudios de valores unitarios de suelo de dependencias y entidades públicas de carácter federal, estatal y municipal, así como la sociedad en general, entre otros productos y servicios.

Revisar Técnicamente e Integrar Actualizaciones Municipales al Registro Gráfico

Respecto a la actualización de la cartografía lineal catastral, fueron procesadas las propuestas de modificaciones a las delimitaciones de áreas homogéneas, bandas de valor y manzanas, así como a los códigos de clave de calle y nomenclatura, correspondientes a los 125 municipios de la Entidad, de tal manera que al cierre del año 2017 el registro gráfico contiene 7 mil 528 áreas homogéneas, 2 mil 462 bandas de valor, 169 mil 876 manzanas y 134 mil 267 códigos de clave de calle.

Revisar Técnicamente las Propuestas Municipales de Actualización de Valores Unitarios de Suelo y Construcciones

Se llevó a cabo la revisión técnica de los proyectos municipales de actualización a las tablas de valores unitarios de suelo y construcciones para el ejercicio fiscal 2018 de los 125 municipios de la Entidad, lo que permitió mantener la homogeneidad y congruencia técnica de la información catastral, actualizándose 4 mil

461 valores unitarios de suelo en áreas homogéneas, se ratificaron 7 mil 477, se integraron 38 nuevas áreas homogéneas y 4 se dieron de baja; por lo que se refiere a la actualización de los valores unitarios de construcciones, el incremento promedio para las 110 tipologías de construcciones vigentes ascendió a 2.6 por ciento.

Integrar los Padrones Catastrales Municipales al Sistema Estatal de Información

Se realizó el registro, control y procesamiento de los respaldos del Sistema de Información Catastral, a partir de la información que mensualmente reportan los 125 municipios de la Entidad, con el propósito de integrar y actualizar el padrón catastral estatal.

Actualizar y Mantener el Padrón Catastral Estatal

Durante el año 2017 se llevó a cabo la depuración y actualización de la información catastral, lo que permitió mantener la homogeneidad y congruencia de la información catastral.

Capacitar y Supervisar al Personal de las Delegaciones Regionales del IGECM

En relación con la capacitación, se impartieron 4 cursos al personal de las Delegaciones Regionales del IGECM, donde se desarrolló el tema denominado Curso – Taller del Sistema de Información Catastral y se impartieron 4 cursos de actualización de valuación catastral. Por otro lado, se realizaron 18 supervisiones donde se verificaron las actividades relacionadas con el programa de trabajo de información catastral municipal, con el propósito de mejorar la actividad catastral y el manejo de la información en esta materia por parte de los servidores públicos de las Delegaciones Regionales del Instituto.

Practicar Avalúos Catastrales y Comerciales

En atención a las solicitudes presentadas por dependencias, entidades y sociedad en general, se llevaron a cabo 822 avalúos catastrales y comerciales, 72 avalúos más a los programados, resultado de la demanda de los usuarios de este servicio.

Elaborar Estudios de Valores Unitarios del Suelo

Se llevaron a cabo 124 estudios de valores unitarios comerciales de suelo, 12 más de la meta programada, superando la meta en un 10.7 por ciento, debido a que esta actividad depende de las solicitudes de los usuarios de este servicio, y se recibieron más solicitudes de las previstas en el programa de trabajo.

Actualizar los Ordenamientos Jurídicos Normativos de la Información Catastral

Por lo que se refiere a los proyectos de reformas, adiciones y derogaciones a las disposiciones del Título Quinto del Código Financiero del Estado de México y Municipios, su Reglamento, el Manual Catastral del Estado de México y el Reglamento de Coordinación y Participación Catastral del Estado de México, fueron actualizados mediante la aprobación de las propuestas de reformas, adiciones y derogaciones a diversas disposiciones, lo que permitió actualizar la normatividad en la materia, a efecto de mejorar la administración y operación de la información catastral en los ayuntamientos de la Entidad.

Vincular las Claves Catastrales del IGECM con Folios Reales del IFREM

En el marco del Programa de Modernización y Vinculación del Registro Público de la Propiedad y el Catastro, y en seguimiento a los trabajos de vinculación de la información catastral y registral para el año 2017; durante el periodo reportado, se realizó la vinculación de 20 mil 398 claves catastrales con folios reales del IFREM, lo que representa el 68 por ciento de la meta anual programada de 30 mil claves catastrales, lo anterior derivado de las cifras obtenidas del cruce y análisis de la base de datos registral (IFREM) y catastral (IGECM).

010801020102 SERVICIOS DE INFORMACIÓN CATASTRAL

Comercializar Avalúos Catastrales y Comerciales

Otras de las actividades que son parte de los productos y servicios que el Instituto realiza, es la obtención del valor catastral o comercial de un inmueble y las construcciones, esto de acuerdo con características cualitativas y cuantitativas del inmueble objeto de estudio. Este producto les brinda certeza a los usuarios para hacer trámites ante instituciones y terceros. Durante el ejercicio 2017 se realizaron 623 avalúos de 650 programados, alcanzando la meta en 95.8 por ciento, la meta no fue alcanzada debido a que es una meta sujeta a la demanda de los usuarios que necesiten el servicio.

Comercializar Estudios de Valores Unitarios del Suelo

Atendiendo a la necesidad que los usuarios tienen de conocer los valores unitarios comerciales, este se practica a inmuebles susceptibles de compra-venta, afectación, expropiación, áreas de donación, inmuebles en garantía o regularización, a efecto de que el usuario cuente con un parámetro que le permita realizar una negociación en términos más adecuados. Dentro de este rubro se llevaron a cabo 140 estudios de 150 programados, alcanzando la meta en 93.3 por ciento, la meta no fue alcanzada debido a que es una meta sujeta a la demanda de los usuarios del servicio.

Comercializar Levantamientos Topográficos Catastrales

El Levantamiento Topográfico Catastral, es un servicio que ofrece este Instituto, y requiere de la notificación previa a los vecinos colindantes, ya que constituye un documento administrativo. Este nos permite saber si un terreno tiene una superficie y colindancias correctas. En este sentido, se llevaron a cabo 311 levantamientos topográficos de 300 programados, superando la meta en un 3.7 por ciento, debido a que es un servicio que está sujeto a la demanda de los usuarios.

Realizar Evaluaciones para la Certificación de Competencias Laborales en Materia de Catastro

Como parte de los trabajos del Instituto, se llevan a cabo las evaluaciones a candidatos municipales a certificarse en las competencias laborales en materia de catastro, esto con la finalidad de que estén calificados y capacitados para llevar a cabo actividades administrativas que recaen en el manejo eficiente de los procedimientos que se instrumentan al interior del área catastral y que por ende, su competencia laboral genera calidad en la atención en los catastros de los municipios. Durante el ejercicio 2017, el Instituto realizó 279 evaluaciones de candidatos municipales a certificarse, alcanzando la meta programada de 280 evaluaciones en un 99.6 por ciento. La meta está sujeta a la demanda de los servidores públicos que están interesados en su certificación.

01080102 MODERNIZACIÓN DEL CATASTRO MEXIQUENSE

0108010202 SISTEMAS MUNICIPALES DE INFORMACIÓN CATASTRAL

010801020201 INFORMACIÓN CATASTRAL MUNICIPAL

A través de la continua validación de los registros gráficos municipales a nivel manzana y de la depuración y actualización de la información predial contenida en las bases de datos gráfica y alfanumérica de los padrones municipales, se integra y actualiza de manera permanente la información catastral de los inmuebles localizados en la jurisdicción territorial del Estado de México.

Actualizar las Tablas de Valores Unitarios de Suelo y Construcciones

El Instituto a través de las delegaciones regionales llevó a cabo la revisión técnica de las propuestas de actualización de las tablas de valores unitarios de suelo y construcciones presentadas por los municipios adscritos a su respectiva jurisdicción, revisándose los 125 municipios de la Entidad.

Depurar y Actualizar la Información Catastral

Respecto a la depuración y actualización de la información catastral, el Instituto recibió los reportes correspondientes de los 125 municipios de la Entidad, lo que permitió cumplir la meta anual programada y con ello contar con información catastral confiable.

Integrar la Base de Datos del Mercado Inmobiliario

En relación a la integración de la base de datos del mercado inmobiliario, se realizaron 733 investigaciones de valores unitarios comerciales de suelo, 61 más de la meta programada, superando la meta programada en 9.1 por ciento, en virtud de la localización de ofertas de mercado inmobiliario.

01080201 ADMINISTRACIÓN DEL SISTEMA ESTATAL DE INFORMACIÓN ESTADÍSTICA Y GEOGRÁFICA

0108020101 INFORMACIÓN ESTATAL ESTADÍSTICA Y GEOGRÁFICA

010802010101 INFORMACIÓN GEOGRÁFICA – CARTOGRÁFICA

En la actualidad, el Sistema Estatal de Información Geográfica, se fortalece apoyado en los recursos tecnológicos disponibles para la generación cartográfica, medio que favorece a las dependencias gubernamentales y el público en general, gracias a la capacidad de los sistemas de almacenamiento de información que permiten administrar y manipular grandes volúmenes de datos e información cartográfica, con la finalidad de coadyuvar en forma eficiente y oportuna de los tomadores de decisiones para el beneficio social.

Generar Información Cartográfica para el Diagnóstico y la Ordenación del Territorio del Estado de México

La existencia de sensores situados en plataformas espaciales dio origen a la Teledetección, la cual es empleada como complemento a estudios orientados al medio ambiente, recursos naturales, hidrología, geología, estimación de cosechas, control de plagas, producción agrícola, usos del suelo, planificación urbana y regional, entre otras. Actualmente la gestión de imágenes LANDSAT se realiza en el portal del Servicio Geológico Nacional de los Estados Unidos de Norteamérica; por medio del cual durante el ejercicio 2017 se generó la cartografía de 132 mapas divididos en 44 hojas en modo pancromático, 44 en color y 44 en modo fusión de la cobertura estatal, lo cual permitió cumplir con la meta programada.

Generar Productos Cartográficos

En este rubro se elaboraron 860 productos cartográficos, superando la meta programada de 840 en 2.4 por ciento. Cabe señalar que los productos cartográficos son el elemento gráfico para desarrollar acciones y estrategias en Instituciones y Organismos de la Administración Estatal, además constituye el soporte para proyectos del medio sociodemográfico, económico, físico y de los recursos naturales, por ello la cartografía que genera el IGECM, contribuye a una mejor práctica para la planeación del territorio.

Coordinar el Observatorio del Estado de México (OEM)

En el periodo que se informa se efectuaron los 4 eventos de trabajo programadas, alcanzando la meta al 100 por ciento, destacando los trabajos presentados por El Instituto de Salud del Estado de México, con el tema "La Ciudad de la Salud de la Mujer"; en su exposición describe los antecedentes, e indica que el servicio es un complejo de Atención Médica conformado por tres unidades: Clínica Geriátrica, UNEME DEDICAM y Clínica Maternidad, las cuales ofrecen servicios 100 por ciento gratuitos, afiliación al Seguro Popular y atención de la mujer con enfoque de género. La Secretaría de Infraestructura, presenta el tema "Programa de Infraestructura del Estado de México", describe los principales programas presupuestarios del Sector como: Transporte Masivo, Autopistas, Carreteras y Vialidades Libres de Peaje; Desarrollo Urbano, Electrificación e Infraestructura Hidráulica, además se presentaron los logros alcanzados en materia de tratamiento de agua, drenaje e infraestructura urbana. Por su parte El Colegio Mexiquense A.C. participa con el trabajo "Desiertos alimentarios en la Zona Metropolitana de Toluca" proyecto que inicia una línea de investigación orientada a las Ciencias Sociales Espacialmente Integradas, en el marco del desarrollo urbano y metropolitano del país. La Facultad de Geografía de la UAEM, expone el "Observatorio Geográfico de la Salud y Riesgos en México". Asimismo, el IGECM participa con los temas de los sitios web del Atlas Cibernético y Centro de Colaboración Geoespacial del Estado de México.

Impartir Talleres de Capacitación en Materia de Información Geográfica

Con el objeto de fortalecer el conocimiento y la formación para la generación de la cartografía del Estado de México y sus municipios, se impartió capacitación interna al personal de la Dirección de Geografía, a través de 6 talleres de capacitación a personal de las Delegaciones Regionales, relacionada con la temática de "Generación y Edición Cartográfica de Levantamientos Topográficos Catastrales"; de "Topografía Catastral"; "Sistemas de Información Geográfica" y "Metadatos Geográficos", todos ellos con la finalidad de homologar el conocimiento en materia cartográfica y fortalecer el capital humano del Instituto, alcanzando la meta programa al 100 por ciento.

Administrar el Centro de Información Geoespacial

El Centro de Colaboración Geoespacial (CCG) es una herramienta que integra, estandariza y mantiene actualizada la información sectorial del gobierno estatal, la cual permite el acceso y consulta a todas las dependencias, organismos de la administración pública federal, estatal y municipal, así como el público en general.

Con este proyecto el IGECM fortalece su liderazgo en materia geotecnológica y Sistemas de Información Geográfica aplicados al ordenamiento territorial, la planeación urbana, y protección civil, entre otros. Al cierre del año la plataforma contaba con más de 300 capas temáticas relacionadas con el medio físico-geográfico, así como aspectos sociodemográficos y económicos para la planeación del desarrollo de la Entidad.

Supervisar la Cartografía Municipal Derivada del Programa Estatal de Modernización Catastral

En el Marco del Proyecto Ejecutivo Catastral del Estado de México (PEC15), financiado por el Gobierno del Estado de México y la Secretaría de Desarrollo Agrario, Territorial y Urbano (SEDATU), con un 40 y 60 por ciento respectivamente; durante el ejercicio 2017 se integraron 2 reportes de las visitas en campo, de la revisión y verificación del uso de los productos derivados del vuelo fotogramétrico generado para los municipios metropolitanos del Valle de México; entre los cuales destacan las fotografías aéreas, modelo digital de elevación, ortofoto y la cartografía de restitución vectorial, alcanzando la meta programada al 100 por ciento. La supervisión permitió establecer acciones y estrategias para el aprovechamiento de la información por parte de los H. Ayuntamientos.

Elaborar el Atlas Cibernético del Estado de México

El Atlas Cibernético del Estado de México es un sitio web, el cual tiene como propósito fundamental contar con una plataforma informática que permita la integración, visualización y análisis, de información sectorial y municipal, del medio geográfico, de las actividades socioeconómicas, de infraestructura y servicios públicos, para que las dependencias y organismos de la administración pública estatal y los municipios, definan acciones y estrategias para la realización y monitoreo de proyectos, obras y acciones vinculadas a la planeación estatal. En el periodo que se informa, la meta se cumplió al 100% con la puesta en operación del documento en el sitio web <http://atascibernetico.edomex.gob.mx>.

Actualizar la Red Geodésica del Estado de México

La Red Geodésica es el conjunto de estaciones de monitoreo, la cual se presenta como una alternativa que permite a los usuarios ligar sus proyectos cartográficos, obras e infraestructura civil; alojados en la plataforma informática que dispone de manera gratuita el Instituto, para la realización de levantamientos geodésicos o topográficos con tecnología GPS. En este periodo se verificaron en campo 150 vértices geodésicos en los municipios de: Toluca, Almoloya de Juárez, Ixtlahuaca, Jocotitlán; Atlacomulco, Acambay, Aculco, Jilotepec, Lerma, Metepec, Naucalpan, Ocoyoacac, Polotitlán, San Mateo Atenco, Soyaniquilpan, Tlalnepantla. También se realizó la verificación y colocación de diez placas geodésicas en el municipio de Tejupilco, verificación con lo que se dio cumplimiento a la meta programada.

Actualizar la Normatividad Geográfica del Estado de México

Las Normas ofrecen un lenguaje común de comunicación entre las instituciones y dependencias gubernamentales, establecen un equilibrio entre los distintos agentes que participan como productores y usuarios de la información geográfica. El uso de normas es necesario para poder evaluar uniformemente a calidad de bienes y servicios y poder orientarla a través de la certificación. Al cierre del periodo, se actualizó el documento “Lineamientos y especificaciones técnicas para la generación y actualización de la información geográfica”, con los apartados: Planeación del Proyecto Aerofotográfico, Referencia Geográfica, Generación y Actualización Cartográfica, Ortofotos Digitales, Representación Cartográfica, Imágenes de Satélite, Sistemas de Información Geográfica (SIG) y Metadatos, documento normativo fundamental para el desarrollo de proyectos cartográficos en la Entidad.

010802010102 INFORMACIÓN ESTADÍSTICA

Una sociedad cada vez más informada y en continuo proceso de transformación requiere de información estadística de calidad, pertinente, veraz y oportuna que la permita disponer de elementos necesarios para tener un mejor conocimiento de su territorio, de la realidad económica, social y del medio ambiente. En este sentido, en el año 2017 se realizaron esfuerzos importantes para producir información de calidad y de actualización permanente acerca de los principales hechos y fenómenos socioeconómicos de la Entidad.

Actualizar las Estadísticas Socio-Económicas Sectoriales del Sistema Estatal de Información

En el marco de las actividades que realiza el Instituto de Información e Investigación Geográfica, Estadística y Catastral del Estado de México (IGECM), principalmente en lo que corresponde a la recopilación, revisión, procesamiento integración, producción y actualización de la información en materia estadística, durante el año 2017 se obtuvieron datos estadísticos provenientes de registros administrativos de 100 unidades productoras de información, 51 de tipo económico y 49 de carácter social, con el propósito de caracterizar los principales fenómenos demográficos, sociales y económicos, alcanzando la meta al 100 por ciento. Los documentos elaborados fueron los siguientes:

- Agenda Estadística Básica del Estado de México

Esta publicación refiere acontecimientos sociales como población, hechos vitales, salud, alimentación, abasto social, asistencia social, educación, cultura, justicia y empleo; económicos como el Producto Interno Bruto a precios corrientes y constantes, a nivel estatal y nacional. Asimismo, presenta datos del sector agropecuario, industrial (minería y electricidad), turismo y comunicaciones, del mismo modo, proporciona información del sector público, así como del rubro financiero y monetario, estos dos últimos a nivel nacional.

- Información Socioeconómica Básica Regional

El documento muestra un análisis de los aspectos sociales y económicos de cada una de las regiones geográficas en que se divide el territorio estatal. La información estadística se presenta a nivel regional y tiene como unidad de observación al municipio, particularidad que permite contar con datos específicos sobre variables de educación, economía, finanzas y otros temas de utilidad en la planeación regional, formulación de planes de desarrollo local y la elaboración de políticas públicas.

Estimar el Producto Interno Bruto Estatal

Con el propósito de proporcionar información oportuna y puntual de indiscutible valor práctico, que permite conocer aspectos relevantes de la economía estatal, se realizó la estimación del Producto Interno Bruto del Estado de México, que contiene datos estadísticos para el periodo comprendido de 2006 a 2016 a precios constantes y corrientes para los 20 sectores de la actividad económica, a nivel estatal y nacional, las cifras reflejan la estructura y evolución de los mismos, de esta manera el IGECEM con la información generada atiende a distintos tipos de usuarios en el uso y explotación de la misma.

Integrar el Anexo Estadístico del Informe de Gobierno

En cumplimiento a lo dispuesto por la Constitución Política del Estado Libre y Soberano de México, la cual establece que el gobernador de la entidad tiene la obligación de rendir a la Legislatura del Estado, en el mes de septiembre de cada año, un informe sobre el estado general que guarde la Administración Pública Estatal; en el año 2017, el IGECEM realizó la integración del Anexo Estadístico del Sexto Informe de Gobierno en sus Tomos I y II, divididos cada uno de ellos en tres pilares, a los que se suma el apartado de Ejes Transversales, que permitieron dar a conocer un amplio panorama de los avances y logros alcanzados durante el último año de gobierno.

Es importante destacar la participación de los sectores de la administración pública estatal que entregaron en tiempo y forma, la información sustantiva más relevante de las principales acciones, obras en proceso y obras terminadas que alimentaron el Sistema de Información Estadística del Informe de Gobierno, en estricta observancia a los lineamientos normativos emitidos por el IGECEM

Dar Seguimiento a la Certificación del Anexo Estadístico

En el ámbito de las actividades del Sistema de Gestión de la Calidad del IGECEM concernientes al seguimiento de la Certificación del Anexo Estadístico del Informe de Gobierno, durante el año de 2017 se realizaron 2 auditorías, una interna la cual fue practicada por el equipo de auditores internos del Instituto y otra externa, esta última realizada en el mes de diciembre por IQS Corporation, S.A. de C.V. Organismo Internacional de Certificación de Sistemas de Gestión, que evaluó el cumplimiento satisfactorio de los requisitos establecidos por la norma NMX-CC-9001-IMNC-2015/ISO 9001:2015, así como la capacidad del Sistema de Gestión de la Calidad para asegurar que el IGECEM atiende las exigencias legales, reglamentarios y contractuales aplicables; con resultados aprobatorios, es decir, el Sistema de Gestión de la Calidad del Instituto cumplió con los requisitos y estándares de calidad marcados por la norma referida, otorgándole al Organismo el certificado correspondiente.

Actualizar la Base de Datos Histórica del Sistema Estatal de Información

En el 2017, el IGECEM cumplió la meta de actualizar 24 módulos de información estadística que componen la Base de Datos Histórica del Sistema Estatal de Información proveniente de registros administrativos de diversas unidades productoras de información; lo que permite al público usuario realizar consultas dinámicas sobre información de tipo económico, social y demográfico, así como de cobertura geográfica municipal, regional y estatal.

Integrar la Información Estadística de los Sectores de la Administración Pública Estatal

Con el propósito de difundir información estadística de los registros administrativos generados por las unidades productoras de información de las dependencias de la administración pública federal y estatal, se integraron datos estadísticos de 30 sectores en formatos xls y pdf a la página web del Instituto para su uso y explotación de los usuarios, siendo los siguientes:

- Secretaría General de Gobierno,
- Secretaría de Finanzas,
- Secretaría de Salud,
- Secretaría de Trabajo,
- Secretaría de Educación,
- Secretaría de Desarrollo Social,
- Secretaría de Desarrollo Urbano y Metropolitano,
- Secretaría de Desarrollo Agropecuario,
- Secretaría de Desarrollo Económico,
- Secretaría de Turismo,
- Secretaría de la Contraloría,
- Secretaría de Movilidad,
- Secretaría de Medio Ambiente,
- Secretaría de Agua y Obra Pública,
- Secretaría de Comunicaciones
- Secretaría de Seguridad Ciudadana (antes Comisión Estatal de Seguridad Ciudadana)
- Secretaría de Justicia y Derechos Humanos (antes Consejería Jurídica del Ejecutivo Estatal),
- Fiscalía General de Justicia del Estado de México,
- Tribunal Superior de Justicia del Estado de México,
- Poder Legislativo del Estado de México,
- Instituto de Información e Investigación Geográfica, Estadística y Catastral del Estado de México,
- Instituto de Seguridad Social del Estado de México y Municipios,
- Sistema para el Desarrollo Integral de la Familia del Estado de México,
- Instituto Mexicano del Seguro Social,
- Dirección General de Personal,
- Índice de Precios y Tipo de Cambio,
- Electricidad,
- Población,
- Lecherías Diconsa,
- Créditos Agropecuarios.

Elaborar Indicadores Económicos y Sociales Oportunos

Con el propósito de generar más y mejor información para darla a conocer de manera oportuna, clara y accesible, se realizó la actualización del módulo de los indicadores económicos y sociales; los cuales se presentan con cobertura geográfica internacional, nacional, entidad federativa y del Estado de México, con el objetivo de brindar un flujo mensual de datos ininterrumpidos para los encargados de tomar decisiones.

Impartir Cursos de Capacitación en Materia de Información Estadística

En materia de información estadística se trabajó con 20 sectores de la Administración Pública Estatal que solicitaron capacitación, principalmente, en lo que se refiere al llenado de cédulas y cuestionarios de información del Registro Estadístico Nacional (REN).

Po otro lado, con el apoyo de la Secretaría Técnica del Gabinete, se capacitó a los enlaces y titulares de las UIPES sobre el proceso de integración del Anexo Estadístico del Sexto Informe de Gobierno del titular del Poder Ejecutivo del Estado.

010802010103 SERVICIOS DE INFORMACIÓN ESTADÍSTICA Y GEOGRÁFICA

En el marco actual, la sociedad requiere de servicios e información oportunos y de mayor calidad, en este aspecto la información se vuelve indispensable en el ámbito laboral y de investigación. Es por esto que el Instituto está obligado a brindar mejores servicios mediante los cuales los usuarios puedan acceder a información como la cartografía oficial territorial estatal, productos estadísticos y servicios que son de la competencia del mismo.

Diseñar y Editar Documentos

Durante el ejercicio 2017, se llevó a cabo la edición e impresión de 14 documentos sobre información geográfica, estadística y catastral que ofrece el Instituto en sus centros de consulta, con el propósito de atender la demanda del público usuario, alcanzando la meta en un 93.3 por ciento, debido a la falta de solicitudes por parte de las áreas generadoras de información para su edición y a las publicaciones que están en proceso de autorización.

Los documentos editados fueron los siguientes:

- Tarifa de Productos y Servicios 2016. Cartel
- Agenda Estadística Básica del Estado de México 2016.
- Carta geográfica del Estado de México 2016.
- Información socioeconómica Básica Regional del Estado de México 2016.
- PIB Municipal 2016 libro.
- PIB Municipal 2016 disco.
- Estadística Básica Municipal del Sector Educación 2016
- Estadística Básica Municipal del Sector Salud 2016 libro.
- Estadística Básica Municipal del Sector Salud 2016 disco.
- Estadística Básica Municipal del Estado de México 2016.
- Nomenclátor de localidades del Estado de México 2016.
- Información socioeconómica básica regional del Estado de México 2016.
- Anexo Estadístico del 6° Informe de Resultados del Gobierno del Estado de México Tomo I
- Anexo Estadístico del 6° Informe de Resultados del Gobierno del Estado de México Tomo II.

Atender a Usuarios

Para hacer frente a la demanda de información y con ello satisfacer las expectativas y necesidades de los usuarios en materia geográfica, estadística y catastral, y cumplir de esta manera con el Servicio Público

Estatal de Información, a fin de ofrecer datos oportunos que permitan sustentar la toma de decisiones en los ámbitos público, académico y social, fueron atendidos en el año que se informa un total de 7 mil 149 usuarios, logrando superar la meta programada de 7 mil usuarios en 2.1 por ciento, como resultado de un mayor número de usuarios de información que acudieron a los centros de consulta del Instituto.

Digitalizar el Acervo Cartográfico

Actividad primordial que tiene como finalidad el almacenamiento digital del acervo del Instituto, esto ayudará a evitar el deterioro que se presenta en su uso cotidiano y nos permitirá que en el futuro su reproducción pueda ser más fácil y accesible, así como su consulta en medios electrónicos. Esto dio como resultado que durante el ejercicio 2017 se digitalizaran 4 mil 661 documentos cartográficos, superando la meta programada de 4 mil 500 documentos en un 3.6 por ciento.

Organizar Eventos de Divulgación de Productos y Servicios

Adicionalmente y con el objeto de fortalecer la cultura de la información, así como la divulgación de ésta entre la población mexiquense y debido a la importancia de los productos y servicios que emite el Instituto, los que representan un elemento importante de la información de nuestro Estado, se llevó a cabo la realización de los 12 eventos programados, alcanzando la meta al 100 por ciento.

Los eventos realizados fueron:

- 1er. Foro de Estadística y Geografía para estados y municipios.
- Visita guiada, al centro de consulta del IGECM.
- Distribución de publicaciones en las nueve Delegaciones
- Distribución de la Tarifa 2017 de productos y servicios.
- Distribución de publicaciones del Código de Conducta.
- Feria Internacional del Libro del Estado de México 2017.
- Feria Internacional del Libro en Monterrey Nuevo León. 2017.
- 1er. Simposium “El Valle de México después de los sismos del 19 Sept.”
- Exposición de productos en la feria “FEST ACATLAN, UNAM”.
- Distribución del Sexto Informe de Resultados 2017.
- Feria del Libro, Chapingo 2017.
- 2ª. Feria de la Ciencia y tecnología en el municipio de Mete

Comercializar Productos y Servicios

Una parte muy importante del Instituto es la de comercializar los productos geográficos y estadísticos que se generan. Durante el ejercicio 2017, a través de los nueve centros de consulta del Instituto, se vendieron 10 mil 199 productos y servicios, superando la meta programada de 10 mil productos y servicios en 2 por ciento, los más demandados por los usuarios fueron la reproducción de información cartográfica, los avalúos catastrales y/o comerciales, así como los levantamientos topográficos.

Atender Consultas en Línea de Productos y Servicios

Realizar la promoción de los productos y servicios del Instituto no es una tarea ajena a las nuevas tecnologías de información, por lo que el portal electrónico se ha convertido en un instrumento de gran

importancia para promover y dar a conocer la información que éste produce, pues ha propiciado un mejor vínculo de acercamiento con la población y ha permitido a los usuarios disponer de información confiable y oportuna sobre los productos y servicios que ofrece el IGCEM, en este sentido, en el ejercicio 2017 se registró la visita de 84 mil 105 usuarios ,superando la meta programada de 82 mil 500 consultas en 1.9 por ciento.

Formular Convenios Interinstitucionales

Como parte de las acciones encaminadas a fortalecer las relaciones interinstitucionales, destaca la firma de 15 convenios, los cuales fueron establecidos con dependencias, federales, estatales e instituciones académicas, alcanzando la meta programada al 100 por ciento.

Los convenios firmados fueron los siguientes:

- Municipio de Zinacantepec
- Facultad de Economía de la UAEMex
- Facultad de Ingeniería de la UAEMex
- Dirección de Recursos Materiales
- Coord. Gral. De Conservación Ecológica, Secretaria del medio ambiente
- Municipio de Tenancingo
- COESPO
- Facultad de Ingeniería, UAEMex
- Municipio Nicolás Romero
- Secretaría de Desarrollo Urbano y Metropolitano
- Municipio de Ecatepec
- Colegio Mexiquense
- CEPANAF
- Municipio de Melchor Ocampo
- Municipio de Guadalupe Zacatecas

Capacitar y dar Asistencia Técnica a Municipios

Una actividad importante para homogeneizar el trabajo de los servidores públicos municipales es la capacitación, sobre todo en el área técnica, es por ello que el Instituto pone especial interés en su realización, lo que da como resultado; que el personal municipal ofrezca un servicio de calidad para el contribuyente mexiquense. En este rubro el IGCEM, en el ejercicio 2017 proporcionó 44 asesorías en materia geográfica, estadística y catastral, alcanzando la meta programada en un 97.8 por ciento.

01080201 ADMINISTRACIÓN DEL SISTEMA ESTATAL DE INFORMACIÓN ESTADÍSTICA Y GEOGRÁFICA

0108020102 SISTEMAS MUNICIPALES DE INFORMACIÓN ESTADÍSTICA Y GEOGRÁFICA

010802010201 INFORMACIÓN GEOGRÁFICA MUNICIPAL

El Servicio Público de Información consiste en poner a disposición de los usuarios y el público en general la información que genera el Instituto, así como difundirla oportunamente, promover su conocimiento, uso y

aprovechamiento. Bajo este enfoque, el IGECM, consiente de la importancia de la información que requiere hoy día la administración municipal, produce datos e información cartográfica básica y temática en la modalidad de mapas municipales, catálogo de localidades, cartografía a nivel colonia y manzana urbana, con el objeto de que los ayuntamientos la fortalezcan con sus datos sectoriales para la conformación de los Sistemas de Información Geográfica Municipales y mejorar la administración y planeación de los municipios.

Actualizar la Cartografía Urbana Municipal Catastral

La misión de la cartografía urbana catastral es proveer de recursos gráficos actualizados, que sirvan como instrumento estratégico para que los ayuntamientos, lleven a cabo la realización de programas y acciones, en especial las actividades encaminadas a una mayor administración de los bienes inmuebles, a través de la representación espacial del inventario catastral. En el periodo que se informa se cumplió la meta programada, al actualizar la base territorial de los 125 municipios, lo cual permitió a las áreas de catastro municipal, una mejor planeación y ordenamiento urbanista.

Actualizar el Nomenclátor de Localidades del Estado de México

Una buena administración del territorio se basa en el conocimiento de sus recursos y en especial de su territorio organizado por localidades; contar con un catálogo de localidades que contenga el nombre oficial, la ubicación geográfica, la categoría política y administrativa, así como sus atributos espaciales, resultan fundamentales para la administración municipal. La revisión de la integración territorial municipal es una actividad estratégica, por ello el Instituto llevó a cabo la actualización del catálogo de localidades de los 125 municipios de la Entidad, lo cual permitió orientar una mejor toma de decisiones en la planeación del desarrollo.

La cartografía como instrumento de georreferencia de la información de localidades, corresponde al espacio, que se congrega en localidades urbanas o rurales, para el efecto del Estado de México, a través de la Ley Orgánica Municipal las considera y clasifica en cinco categorías políticas: ciudad, villa, pueblo, ranchería y caserío, cada una de ellas representan un elemento esencial en la planeación del desarrollo municipal, por lo que es necesario estandarizar sus técnicas de levantamiento y representación, con el objeto de fortalecer el catálogo único de unidades políticas y administrativas.

Realizar Vuelos Fotogramétricos con Vehículo Aéreo no Tripulado

En el marco de las tecnologías de la información que aplica el IGECM, considera la realización de vuelos fotogramétricos de territorios no mayores a 10 km², con Vehículo Aéreo no Tripulado (DRON), lo que facilita la ejecución del proyecto en un tiempo relativamente corto y con una importante reducción de costos. En el presente año, se realizaron 10 vuelos fotogramétricos, derivados de los polígonos de los municipios de Tejupilco, Texcaltitlán y Coatepec Harinas, del Estado de México.

Actualizar la Cartografía Urbana por Colonias

La actividad consiste en la actualización del número y nombre de los polígonos de cada unidad administrativa de las áreas urbanas del territorio estatal; el conocimiento del entorno permite una mejor administración y planeación de los recursos para la toma de decisiones en la planeación municipal. Este proyecto se ha desarrollado favorablemente gracias a la colaboración de la autoridad municipal; en el

periodo que se informa fue posible integrar la cartografía de los 125 municipios, alcanzando la meta programada al 100 por ciento.

010802010202 INFORMACIÓN ESTADÍSTICA MUNICIPAL

A fin de proporcionar información que permita diseñar y evaluar políticas públicas en el ámbito local, así como analizar las condiciones y evolución de la realidad socioeconómica y demográfica de los municipios que conforman el territorio del estado y atendiendo a las necesidades de la planeación regional para fortalecer e impulsar planes y programas en beneficios de sus habitantes.

En este sentido, el Instituto recopila datos disponibles de diferentes fuentes, siendo una de ellas la de registros administrativos a nivel federal, estatal y municipal, alternativa que facilita la captación continua de información estadística y de bajo costo. De este modo durante 2017, se integraron importantes documentos como los siguientes:

Estimar el Producto Interno Bruto Municipal

El Instituto como organismo responsable de la producción de información estadística en la entidad, busca suministrar cifras oportunas con el propósito de facilitar el análisis de los agregados económicos en los espacios geográficos locales, como elemento indispensable para la realización de estudios e investigaciones para la formulación de planes, programas y proyectos en temas económicos orientados al desarrollo municipal; como resultado de estos trabajos, en el año 2017 se elaboró el documento titulado Producto Interno Bruto Municipal, publicación que permite conocer oportunamente la evolución de la actividad económica de los 125 municipios del Estado. La serie de tiempo que presenta el documento va del 2006 a 2016.

Actualizar la Estadística Básica Municipal del Estado de México

En apoyo a las necesidades de información de carácter local, se integró la Estadística Básica Municipal del Estado de México 2017, que permite saber y medir el nivel de desarrollo de los 125 municipios de la entidad además de conocer las características de la población, por lo que pretende dar respuesta a la demanda que en materia de información sectorial socioeconómica requieren los municipios, conjuntando datos básicos de aspectos geográficos, infraestructura, económicos, demográficos y sociales; los documentos encuentran su utilidad también para el diseño de políticas encaminadas al fomento del desarrollo regional.

Actualizar la Estadística Básica Municipal del Sector Educación del Estado de México

En materia educativa, y con el propósito de compartir y proporcionar información de calidad a quienes se ven inmersos en actividades de planeación, programación, monitoreo y evaluación de los fenómenos educativos, se elaboró este importante documento en 2017, el cual contiene estadísticas e indicadores básicos de inicio y fin de cursos del ciclo escolar 2015-2016, en los ámbitos estatal y municipal, por modalidad de estudio escolar y extraescolar para cada uno de los niveles que integran el sistema educativo. La primera parte del documento contempla información de alumnos, personal docente y escuelas; la segunda contiene indicadores básicos como relación de alumnos por grupo, alumnos por maestro, alumnos por escuela, maestros por escuela, deserción e índice de retención.

Actualizar la Estadística Básica Municipal del Sector Salud del Estado de México

La oferta de información generada por el IGECEM ha venido acompañada por un incremento en las estadísticas puestas a disposición del público y por el resto de las unidades del Sistema Estatal de Información, por los sectores privado y social, de tal forma que sea útil para tomar decisiones y para conocer mejor los problemas sociales de nuestro estado. En este sentido, en 2017 se concluyó un documento en referencia al sector salud, el cual da a conocer estadísticas e indicadores básicos del sector del año 2016, del ámbito estatal y municipal, por institución médica ISEM, SDFEM, IMIEM, IMSS, ISSSTE, e ISSEMYM; de los recursos físicos como unidades médicas, consultorios, camas censales y no censales; de los recursos humanos tales como personal médico, odontólogos, enfermeras; de los servicios otorgados por las instituciones y los principales indicadores del sector salud como el número de habitantes por unidad médica, habitantes por médico y habitantes por cama. Es importante señalar que, esta información se recopila a través de los registros administrativos provenientes del sector salud del Estado de México, de los 125 municipios de la Entidad.

Actualizar el Boletín de Estadísticas Vitales

Para ampliar el panorama de la información municipal que permita caracterizar y conocer los fenómenos de índole social, se integró y publicó en 2017, información estadística del comportamiento demográfico de nuestra entidad, asimismo de aspectos cuantitativos y de las características de los hechos vitales como son los nacimientos, defunciones, matrimonios y divorcios registrados durante el año 2016 en el Estado de México. Además de mostrar indicadores de natalidad, mortalidad, nupcialidad y de crecimiento natural de la población a nivel estatal, destacando su importancia por municipio.

Recopilar e Integrar la Información de los Ayuntamientos

Las estadísticas oficiales son reconocidas ampliamente como el insumo necesario capaz de facilitar la planeación, monitoreo y evaluación de las políticas públicas, así como para propiciar una mejor rendición de cuentas a los ciudadanos. De modo particular, una adecuada producción y un mayor acceso a la información estadística, contribuye al objetivo de contar con un Sistema Estatal de Información capaz de satisfacer la demanda creciente sobre el uso y explotación de datos estadísticos.

En este sentido, por medio de las nueve delegaciones regionales del Instituto, se realizó la recopilación de la información socioeconómica proveniente de registros administrativos de 122 municipios, faltando de proporcionar sus datos estadísticos los municipios de Huixquilucan, Tultepec, y Santo Tomás.

Capacitar en Materia Estadística al Personal de las Delegaciones Regionales del IGECEM y de los Municipios

En el periodo que se informa, se realizaron los 9 cursos programados de capacitación en las siguientes sedes: El primero se realizó en el Museo "Joaquín Arcadio Pagaza" del municipio de Valle de Bravo, con la asistencia de 15 servidores públicos municipales y 10 estatales; el segundo fue en el Auditorio ODAPAS de la Colonia Casco de San Juan, municipio de Chalco, con la

participación de 50 servidores públicos municipales y 9 estatales; el tercero se llevó a cabo en el Hotel Balneario de Tonatico, municipio de Tonatico, con la participación de 31 servidores públicos de los ayuntamientos; el cuarto fue realizado en el municipio de Toluca, con la participación de 26 servidores públicos municipales y 8 estatales; el quinto curso se llevó a cabo en la Casa de Cultura “Tepetzotlán”, del municipio de Tepetzotlán, con la asistencia de 41 servidores públicos municipales y 5 estatales; el sexto curso se efectuó en Salón de Usos Múltiples del Palacio Municipal del municipio de Axapusco, con la asistencia de 17 servidores públicos municipales y 5 estatales; el séptimo curso se realizó en el Museo Regional “Alfonso Navarrete No. 4” del municipio de Acambay, con la participación de 14 servidores públicos de los ayuntamientos y 6 estatales; el octavo se realizó en el Centro de Desarrollo Comunitario del municipio de Tezoyuca, con la participación de 29 servidores públicos municipales y 7 estatales; y el noveno se efectuó en la Sala de Usos Múltiples, de la Dirección de Servicios de Información del IGECEM en la ciudad de Toluca, donde asistieron 27 servidores públicos.

01080501 GOBIERNO ELECTRÓNICO

0108050101 MODERNIZACIÓN DE LAS TECNOLOGÍAS DE INFORMACIÓN

010805010101 DESARROLLO DE SISTEMAS DE INFORMACIÓN

Realizar el Mantenimiento del Sistema de Información Estadística del Informe de Gobierno

En 2017 se actualizó el Sistema de Información Estadística del Informe de Gobierno (SIEIG), a la nueva Estructura Programática 2017 con los datos correspondientes, así mismo se empezó el desarrollo de nuevas funciones y se mejoraron reportes tomando en cuenta las sugerencias de los usuarios, iniciando su operación para la integración del Anexo Estadístico del Sexto Informe de Gobierno e integrándose con las fichas de evaluación de atención de líneas de acción del Sistema Integral de Planeación y Evaluación del Gobierno del Estado de México (SIPEGEM), operado por el Comité de Planeación para el Desarrollo del Estado de México (COPLADEM).

Realizar el Mantenimiento del Sistema de Información Geográfica

En el año 2017, se continuó la implementación del Centro de Colaboración Geoespacial del Estado de México, en coordinación con la Dirección de Geografía y de manera Interinstitucional INEGI e IGECEM para poner a disposición del público en general la información geográfica que producen ambos Institutos, con el fin de fomentar el uso, manejo y aprovechamiento de información geográfica.

Realizar el Mantenimiento del Sistema de Información Estadística

Se concluyó la captura de información y generación de reportes del Sistema de Información Estadística Municipal, el cual permite captar la información generada por los municipios del Estado de México y la cual sirve como base para la Estadística Municipal del año 2017.

Realizar el Mantenimiento de Sistemas y Aplicaciones de Información Catastral

Se actualizó el Sistema de Información Catastral con los catálogos, tablas de valor y criterios de valuación correspondientes al ejercicio fiscal 2017. Se generaron cinco versiones, las que se instalaron en la Dirección

de Catastro y 110 municipios del Estado. También se instalaron en el Centro de Datos del IGECEM para dar acceso vía escritorio remoto a la Dirección de Catastro, Dirección de Servicios de Información y a las Delegaciones Regionales del IGECEM.

Se llevó a cabo el análisis, diseño y desarrollo del Sistema de Valuación Individual vía Web (Valorum Web) el cual automatiza la generación avalúos catastrales y comerciales, tanto de los valuadores externos inscritos en el IGECEM como de los valuadores del IGECEM, éste sistema entrará próximamente en producción conforme terminen de hacer pruebas la Dirección de Catastro.

Se realizó el análisis, diseño y desarrollo del Sistema para Captura de Tablas de Valor 2018, con el cual se automatiza la captura de catálogos municipales (manzanas, calles, colonias y localidades) y las tablas de valores de áreas homogéneas, bandas de valor y construcciones, con éste sistema se logra una congruencia de la información catastral del 99%.

Desarrollar y Proporcionar Mantenimiento a Servicios en Línea y Aplicaciones

Continúa el desarrollo del Sistema de Trámites y Servicios. Se terminó e implantó la primera fase del Sistema en el Centro de Datos del IGECEM y se continúa probando el Sistema por parte de la Dirección de Catastro, de ésta manera los usuarios autorizados podrán hacer uso del sistema vía web para realizar los Avalúos Comerciales y Catastrales, así como los Estudios de Valor, se continúa haciendo pruebas al Sistema.

Para el Sistema de Constancias de Valor Catastral, se implementaron los catálogos municipales y las tablas de valor catastral para el ejercicio fiscal 2017, se generó la versión del Sistema para éste ejercicio y se implantó el Sistema en el Centro de Datos del IGECEM, actualmente se encuentra en producción.

Con respecto al Mapa de Investigaciones del Mercado Inmobiliario, se generó la versión del Sistema para el año 2017, con lo que se facilita la recopilación de las investigaciones del mercado inmobiliario realizadas por los valuadores del IGECEM y la georreferenciación de éstas para su fácil ubicación. Éste sistema ya se encuentra en producción en el Centro de Datos del IGECEM.

CUENTA PÚBLICA DEL GOBIERNO, ORGANISMOS AUXILIARES Y AUTÓNOMOS DEL ESTADO DE MÉXICO 2017

Instituto de Información e Investigación Geográfica, Estadística y Catastral del Estado de México
AVANCE OPERATIVO - PROGRAMÁTICO Y PRESUPUESTAL
 ENERO - DICIEMBRE DE 2017

FIN	FUN	SF	PP	SP	Pr	DESCRIPCIÓN	M E T A S			PRESUPUESTO 2017 (Miles de Pesos)			
							UNIDAD DE MEDIDA	PROGRA-MADO	ALCAN-ZADO	AVANCE %	AUTORIZADO	EJERCIDO	%
GOBIERNO DE RESULTADOS													
DESARROLLO DE LA FUNCIÓN PÚBLICA Y ÉTICA EN EL SERVICIO PÚBLICO													
CONTROL Y EVALUACIÓN INTERNA DE LA GESTIÓN PÚBLICA													
01	03	04	01	01	01	FISCALIZACIÓN, CONTROL Y EVALUACIÓN INTERNA DE LA GESTIÓN PÚBLICA					3,984.2	3,707.5	93.1
						Realizar Auditorías, con el Propósito de Verificar el Cumplimiento del Marco Normativo que Regula el Funcionamiento de las Dependencias y Organismos Auxiliares del Ejecutivo Estatal y los Ayuntamientos	Auditoría	18	18	100.0			
						Realizar Evaluaciones para Determinar el Grado de Eficacia y Eficiencia en los Procesos, así como en el Desempeño Institucional de las Dependencias y Organismos Auxiliares del	Evaluación	2	2	100.0			
						Realizar Inspecciones a Rubros Específicos en las Dependencias, Organismos Auxiliares del Ejecutivo Estatal y en su caso Ayuntamientos, con el Propósito de Constatar el Cumplimiento del Marco Normativo que lo Regula	Inspección	86	86	100.0			
						Participar en Testificaciones, con el Propósito de Asegurarse que los Actos Administrativos se Realicen Conforme a la Normatividad Vigente	Testificación	42	42	100.0			
						Participación del Órgano de Control interno en Reuniones que por Mandato Legal o Disposición Administrativa así lo Requiera	Reunión	21	23	109.5			
MODERNIZACIÓN DEL CATASTRO MEXIQUENSE													
DESARROLLO CATASTRAL													
01	08	01	02	01	01	INFORMACIÓN CATASTRAL					11,673.6	9,690.9	83.0
						Revisar Técnicamente e Integrar Actualizaciones Municipales al Registro Gráfico	Municipio	125	125	100.0			
						Revisar Técnicamente las Propuestas Municipales de Actualización de Valores Unitarios de Suelo y Construcciones	Municipio	125	125	100.0			
						Integrar los Padrones Catastrales Municipales al Sistema Estatal de Información	Municipio	125	125	100.0			
						Actualizar y Mantener el Padrón Catastral Estatal	Padrón	1	1	100.0			
						Capacitar y Supervisar al Personal de las Delegaciones Regionales del IGECEM	Curso	24	26	108.3			
						Practicar Avalúos Catastrales y Comerciales	Avalúo	750	822	109.6			
						Elaborar Estudios de Valores Unitarios del Suelo	Estudio	112	124	110.7			
						Actualizar los Ordenamientos Jurídicos Normativos de la Información Catastral	Ordenamiento	4	4	100.0			
						Vincular las Claves Catastrales del IGECEM con Folios Reales del IFREM	Clave	30,000	20,398	68.0			
01	08	01	02	01	02	SERVICIOS DE INFORMACIÓN CATASTRAL					6,749.1	5,182.4	76.8
						Comercializar Avalúos Catastrales y Comerciales	Avalúo	650	623	95.8			
						Comercializar Estudios de Valores Unitarios del Suelo	Estudio	150	140	93.3			
						Comercializar Levantamientos Topográficos Catastrales	Plano	300	311	103.7			
						Realizar Evaluaciones para la Certificación de Competencias Laborales en Materia de Catastro	Evaluación	280	279	99.6			
SISTEMAS MUNICIPALES DE INFORMACIÓN CATASTRAL													
01	08	01	02	02	01	INFORMACIÓN CATASTRAL MUNICIPAL					12,049.8	11,384.6	94.5
						Construcciones	Municipio	125	125	100.0			
						Depurar y Actualizar la Información Catastral	Municipio	125	125	100.0			
						Integrar la Base de Datos del Mercado Inmobiliario	Investigación	672	733	109.1			
INFORMACIÓN ESTATAL ESTADÍSTICA Y GEOGRÁFICA													
01	08	02	01	01	01	INFORMACIÓN GEOGRÁFICA - CARTOGRÁFICA					21,878.7	16,778.6	76.7
						Generar Información Cartográfica para el Diagnóstico y la Ordenación del Territorio del Estado de México	Mapa	132	132	100.0			
						Generar Productos Cartográficos	Documento	840	860	102.4			
						Coordinar el Observatorio del Estado de México (OEM)	Evento	4	4	100.0			
						Impartir Talleres de Capacitación en Materia de Información Geográfica	Taller	6	6	100.0			

IGECM

FIN	FUN	SF	PP	SP	Pr	DESCRIPCIÓN	M E T A S			PRESUPUESTO 2017 (Miles de Pesos)			
							UNIDAD DE MEDIDA	PROGRA- MADO	ALCAN- ZADO	AVANCE %	AUTORIZADO	EJERCIDO	%
						Administrar el Centro de Información Geoespacial	Centro	1	1	100.0			
						Supervisar la cartografía municipal derivada del Programa Estatal de Modernización Catastral.	Reporte	2	2	100.0			
						Elaborar el Atlas Cibernético del Estado de México.	Sitio web	1	1				
						Actualizar la Red Geodésica del Estado de México	Sitio web	1	1	100.0			
						Actualizar la Normatividad Geográfica del Estado de México.	Documento	1	1	100.0			
01	08	02	01	01	02	INFORMACIÓN ESTADÍSTICA					12,074.5	10,571.2	87.5
						Actualizar las Estadísticas Socio-Económicas Sectoriales del Sistema Estatal de Información	Unidad Generadora de Información	100	100	100.0			
						Estimar el Producto Interno Bruto Estatal	Documento	1	1	100.0			
						Integrar el Anexo Estadístico del Informe de Gobierno	Documento	2	2	100.0			
						Dar Seguimiento a la Certificación del Anexo Estadístico	Auditoría	2	2	100.0			
						Actualizar la Base de Datos Histórica del Sistema Estatal de Información	Módulo	24	24	100.0			
						Integrar la Información Estadística de los Sectores de la Administración Pública Estatal	Dependencia	30	30	100.0			
						Elaborar Indicadores Económicos y Sociales Oportunos	Módulo	4	4	100.0			
						Impartir Cursos de Capacitación en Materia de Información Estadística	Curso	1	1	100.0			
01	08	02	01	01	03	SERVICIOS DE INFORMACIÓN ESTADÍSTICA Y GEOGRÁFICA					754.7	696.3	92.3
						Diseñar y Editar Documentos	Documento	15	14	93.3			
						Atender a Usuarios	Usuario	7,000	7,149	102.1			
						Digitalizar el Acervo Cartográfico	Documento	4,500	4,661	103.6			
						Organizar Eventos de Divulgación de Productos y Servicios	Evento	12	12	100.0			
						Comercializar Productos y Servicios	Servicio	10,000	10,199	102.0			
						Atender Consultas en Línea de Productos y Servicios	Consulta	82,500	84,105	101.9			
						Formular Convenios Interinstitucionales	Convenio	15	15	100.0			
						Capacitar y dar Asistencia Técnica a Municipios	Asesoría	45	44	97.8			
						SISTEMAS MUNICIPALES DE INFORMACIÓN ESTADÍSTICA Y GEOGRÁFICA							
01	08	02	01	02	01	INFORMACIÓN GEOGRÁFICA MUNICIPAL					5,267.1	4,993.1	94.8
						Actualizar la Cartografía Urbana Municipal Catastral	Municipio	125	125	100.0			
						Actualizar el Nomenclátor de Localidades del Estado de México	Municipio	125	125	100.0			
						Realizar Vuelos Fotogramétricos con Vehículo Aéreo no Tripulado	Municipio	10	10	100.0			
						Actualizar la Cartografía Urbana por Colonia	Municipio	125	125	100.0			
01	08	02	01	02	02	INFORMACIÓN ESTADÍSTICA MUNICIPAL					7,598.1	6,638.1	87.4
						Estimar el Producto Interno Bruto Municipal	Documento	1	1	100.0			
						Actualizar la Estadística Básica Municipal del Estado de México	Documento	125	125	100.0			
						Actualizar la Estadística Básica Municipal del Sector Educación del Estado de México	Documento	1	1	100.0			
						Actualizar la Estadística Básica Municipal del Sector Salud del Estado de México	Documento	1	1	100.0			
						Actualizar el Boletín de Estadísticas Vitales	Documento	1	1	100.0			
						Recopilar e Integrar la Información de los Ayuntamientos	Municipio	125	122	97.6			
						Capacitar en Materia Estadística al Personal de las Delegaciones Regionales del IGECEM y de los Municipios	Curso	9	9	100.0			
						GOBIERNO ELECTRÓNICO							
						MODERNIZACIÓN DE LAS TECNOLOGÍAS DE INFORMACIÓN							
01	08	05	01	01	01	DESARROLLO DE SISTEMAS DE INFORMACIÓN					5,907.9	5,509.6	93.3
						Realizar el Mantenimiento del Sistema de Información Estadística del Informe de Gobierno	Sistema	1	1	100.0			
						Realizar el Mantenimiento del Sistema de Información Geográfica	Sistema	1	1	100.0			
						Realizar el Mantenimiento del Sistema de Información Estadística	Sistema	1	1	100.0			
						Realizar el Mantenimiento de Sistemas y Aplicaciones de Información Catastral	Sistema	3	3	100.0			
						Desarrollar y Proporcionar Mantenimiento a Servicios en Línea y Aplicaciones	Servicio	3	3	100.0			

CUENTA PÚBLICA DEL GOBIERNO, ORGANISMOS AUXILIARES Y AUTÓNOMOS DEL ESTADO DE MÉXICO 2017

FIN	FUN	SF	PP	SP	Pr	DESCRIPCIÓN	M E T A S			P R E S U P U E S T O 2017 (Miles de Pesos)			
							UNIDAD DE MEDIDA	PROGRA- MADO	ALCAN- ZADO	AVANCE %	AUTORIZADO	EJERCIDO	%
PREVISIONES PARA EL PAGO DE ADEUDOS DE EJERCICIOS FISCALES ANTERIORES													
04	04	01	01	01	01	PASIVOS DERIVADOS DE EROGACIONES DEVENGADAS Y PENDIENTES DE EJERCICIOS ANTERIORES					2,039.7	1,972.8	96.7
						Registro de Pagos de Adeudos de Ejercicios Fiscales Anteriores	Documento	1	1	100.0			
T O T A L											-----	-----	
											89,977.4	77,125.1	85.7
											=====	=====	

ANEXOS ESTABLECIDOS EN DIFERENTES ORDENAMIENTOS



**Relación de Bienes Inmuebles que Componen al Patrimonio
Cuenta Pública al 31 de Diciembre de 2017
(Miles de Pesos)**

Ente Público: Instituto de Información e Investigación Geográfica, Estadística y Catastral del Estado de México

Código	Descripción de Bienes Inmuebles	* Valor en Libros
	N/A	
	TOTAL	.0

**Relación de Bienes Muebles que Componen al Patrimonio
Cuenta Pública al 31 de Diciembre 2017
(Miles de Pesos)**

Ente Público: Instituto de Información e Investigación Geográfica, Estadística y Catastral del Estado de México

Código	Descripción de Bienes Muebles	Valor en Libros
	Mobiliario y Equipo de Administración	31,697.7
	Vehículos y Equipo de Transporte	6,379.2
	Maquinaria, Otros Equipos y Herramientas	3,256.8
	Colecciones, Obras de arte y Objetos Valiosos	16.5
	T O T A L	41,350.2

Instituto de Información e Investigación Geográfica, Estadística y Catastral del Estado de México
Cuenta Pública al 31 de Diciembre de 2017

Relación de Cuentas Bancarias Productivas Específicas

Fondo, Programa o Convenio	Datos de la Cuenta Bancaria	
	Institución Bancaria	Número de Cuentas *
Servicios Personales	AFIRME	297
Ingresos de Gestión	BANAMEX	146
Gasto Operativo	BANAMEX	106

FORMATOS PARA EL CUMPLIMIENTO DE LA LEY DE DISCIPLINA FINANCIERA DE LAS ENTIDADES FEDERATIVAS Y LOS MUNICIPIOS



Instituto de Información e Investigación Geográfica, Estadística y Catastral del Estado de México					
Estado de Situación Financiera Detallado					
Al 31 de Diciembre de 2017 y 2016					
(CIFRAS EN MILES DE PESOS)					
Concepto	2017	2016	Concepto	2017	2016
ACTIVO			PASIVO		
Activo Circulante			Pasivo Circulante		
a. Efectivo y Equivalentes (a=a1+a2+a3+a4+a5+a6+a7)	9,300.1	12,135.3	a. Cuentas por Pagar a Corto Plazo (a=a1+a2+a3+a4+a5+a6+a7+a8+a9)	113.1	875.5
a1) Efectivo		1.0	a1) Servicios Personales por Pagar a Corto Plazo		
a2) Bancos/Tesorería	9,300.1	12,134.3	a2) Proveedores por Pagar a Corto Plazo	113.1	875.5
a3) Bancos/Dependencias y Otros			a3) Contratistas por Obras Públicas por Pagar a Corto Plazo		
a4) Inversiones Temporales (Hasta 3 Meses)			a4) Participaciones y Aportaciones por Pagar a Corto Plazo		
a5) Fondos con Afectación Específica			a5) Transferencias Otorgadas por Pagar a Corto Plazo		
a6) Depósitos de Fondos de Terceros en Garantía y/o Administración			a6) Intereses, Comisiones y Otros Gastos de la Deuda Pública por Pagar a Corto Plazo		
a7) Otros Efectivos y Equivalentes			a7) Retenciones y Contribuciones por Pagar a Corto Plazo		
b. Derechos a Recibir Efectivo o Equivalentes (b=b1+b2+b3+b4+b5+b6+b7)	4,371.8	116.8	a8) Devoluciones de la Ley de Ingresos por Pagar a Corto Plazo		
b1) Inversiones Financieras de Corto Plazo			a9) Otras Cuentas por Pagar a Corto Plazo		
b2) Cuentas por Cobrar a Corto Plazo	4,328.3		b. Documentos por Pagar a Corto Plazo (b=b1+b2+b3)	1,317.7	1,164.2
b3) Deudores Diversos por Cobrar a Corto Plazo	43.5	116.8	b1) Documentos Comerciales por Pagar a Corto Plazo	669.0	479.9
b4) Ingresos por Recuperar a Corto Plazo			b2) Documentos con Contratistas por Obras Públicas por Pagar a Corto Plazo		
b5) Deudores por Anticipos de la Tesorería a Corto Plazo			b3) Otros Documentos por Pagar a Corto Plazo	648.7	684.3
b6) Préstamos Otorgados a Corto Plazo			c. Porción a Corto Plazo de la Deuda Pública a Largo Plazo (c=c1+c2)	0.0	0.0
b7) Otros Derechos a Recibir Efectivo o Equivalentes a Corto Plazo			c1) Porción a Corto Plazo de la Deuda Pública		
c. Derechos a Recibir Bienes o Servicios (c=c1+c2+c3+c4+c5)	0.0	0.0	c2) Porción a Corto Plazo de Arrendamiento Financiero		
c1) Anticipo a Proveedores por Adquisición de Bienes y Prestación de Servicios a Corto Plazo			d. Títulos y Valores a Corto Plazo		
c2) Anticipo a Proveedores por Adquisición de Bienes Inmuebles y Muebles a Corto Plazo			e. Pasivos Diferidos a Corto Plazo (e=e1+e2+e3)	0.0	0.0
c3) Anticipo a Proveedores por Adquisición de Bienes Intangibles a Corto Plazo			e1) Ingresos Cobrados por Adelantado a Corto Plazo		
c4) Anticipo a Contratistas por Obras Públicas a Corto Plazo			e2) Intereses Cobrados por Adelantado a Corto Plazo		
c5) Otros Derechos a Recibir Bienes o Servicios a Corto Plazo			e3) Otros Pasivos Diferidos a Corto Plazo		
d. Inventarios (d=d1+d2+d3+d4+d5)	0.0	0.0	f. Fondos y Bienes de Terceros en Garantía y/o Administración a Corto Plazo (f=f1+f2+f3+f4+f5+f6)	0.0	0.0
d1) Inventario de Mercancías para Venta			f1) Fondos en Garantía a Corto Plazo		
d2) Inventario de Mercancías Terminadas			f2) Fondos en Administración a Corto Plazo		
d3) Inventario de Mercancías en Proceso de Elaboración			f3) Fondos Contingentes a Corto Plazo		
d4) Inventario de Materias Primas, Materiales y Suministros para Producción			f4) Fondos de Fideicomisos, Mandatos y Contratos Análogos a Corto Plazo		
d5) Bienes en Tránsito			f5) Otros Fondos de Terceros en Garantía y/o Administración a Corto Plazo		
e. Almacenes			f6) Valores y Bienes en Garantía a Corto Plazo		
f. Estimación por Pérdida o Deterioro de Activos Circulantes (f=f1+f2)	0.0	0.0	g. Provisiones a Corto Plazo (g=g1+g2+g3)	0.0	0.0
f1) Estimación para Cuentas Incobrables por Derechos a Recibir Efectivo o Equivalentes			g1) Provisión para Demandas y Juicios a Corto Plazo		
f2) Estimación por Deterioro de Inventarios			g2) Provisión para Contingencias a Corto Plazo		
g. Otros Activos Circulantes (g=g1+g2+g3+g4)	0.0	0.0	g3) Otras Provisiones a Corto Plazo		
g1) Valores en Garantía			h. Otros Pasivos a Corto Plazo (h=h1+h2+h3)	0.0	0.0
g2) Bienes en Garantía (Excluye Depósitos de Fondos)			h1) Ingresos por Clasificar		
g3) Bienes Derivados de Embargos, Decomisos, Aseguramientos y Dación en Pago			h2) Recaudación por Participar		
g4) Adquisición con Fondos de Terceros			h3) Otros Pasivos Circulantes		
IA. Total de Activos Circulantes (IA = a + b + c + d + e + f + g)	13,671.9	12,252.1	IIA. Total de Pasivos Circulantes (IIA = a + b + c + d + e + f + g + h)	1,430.8	2,039.7
Activo No Circulante			Pasivo No Circulante		
a. Inversiones Financieras a Largo Plazo			a. Cuentas por Pagar a Largo Plazo		
b. Derechos a Recibir Efectivo o Equivalentes a Largo Plazo			b. Documentos por Pagar a Largo Plazo		
c. Bienes Inmuebles, Infraestructura y Construcciones en Proceso			c. Deuda Pública a Largo Plazo		
d. Bienes Muebles	41,350.2	41,614.2	d. Pasivos Diferidos a Largo Plazo		
e. Activos Intangibles			e. Fondos y Bienes de Terceros en Garantía y/o en Administración a Largo Plazo		
f. Depreciación, Deterioro y Amortización Acumulada de Bienes	-20,380.6	-15,716.2	f. Provisiones a Largo Plazo		
g. Activos Diferidos	121.1	121.1	IIIB. Total de Pasivos No Circulantes (IIIB = a + b + c + d + e + f)	0.0	0.0
h. Estimación por Pérdida o Deterioro de Activos no Circulantes			II. Total del Pasivo (II = IIA + IIIB)	1,430.8	2,039.7
i. Otros Activos no Circulantes			HACIENDA PÚBLICA/PATRIMONIO		
IB. Total de Activos No Circulantes (IB = a + b + c + d + e + f + g + h + i)	21,091.3	26,019.2	IIIA. Hacienda Pública/Patrimonio Contribuido (IIIA = a + b + c)	15,408.3	15,408.3
I. Total del Activo (I = IA + IB)	34,763.2	38,271.3	a. Aportaciones	15,408.3	15,408.3
			b. Donaciones de Capital		
			c. Actualización de la Hacienda Pública/Patrimonio		
			IIIB. Hacienda Pública/Patrimonio Generado (IIIB = a + b + c + d + e)	17,924.1	20,823.3
			a. Resultados del Ejercicio (Ahorro/ Desahorro)	7,300.8	17,705.6
			b. Resultados de Ejercicios Anteriores	5,462.1	-2,043.5
			c. Revalúos	5,161.2	5,161.1
			d. Reservas		
			e. Rectificaciones de Resultados de Ejercicios Anteriores		
			IIIC. Exceso o Insuficiencia en la Actualización de la Hacienda Pública/Patrimonio (IIIC=a+b)	0.0	0.0
			a. Resultado por Posición Monetaria		
			b. Resultado por Tenencia de Activos no Monetarios		
			III. Total Hacienda Pública/Patrimonio (III = IIIA + IIIB + IIIC)	33,332.4	36,231.6
			IV. Total del Pasivo y Hacienda Pública/Patrimonio (IV = II + III)	34,763.2	38,271.3

CUENTA PÚBLICA DEL GOBIERNO, ORGANISMOS AUXILIARES Y AUTÓNOMOS DEL ESTADO DE MÉXICO 2017

Instituto de Información e Investigación Geográfica, Estadística y Catastral del Estado de México Informe Analítico de la Deuda Pública y Otros Pasivos Al 31 de Diciembre de 2016 y 2017							
Denominación de la Deuda Pública y Otros Pasivos (c)	Saldo al 31 de diciembre de 2016 (d)	Disposiciones del Periodo (e)	Amortizaciones del Periodo (f)	Revaluaciones, Reclasificaciones y Otros Ajustes (g)	Saldo Final del Periodo (h) h=d+e-f+g	Pago de Intereses del Periodo (i)	Pago de Comisiones y demás Costos Asociados Durante el Periodo (j)
1. Deuda Pública (1=A+B)	0.0	0.0	0.0	0.0	0.0	0.0	
A. Corto Plazo (A=a1+a2+a3)	0.0	0.0	0.0	0.0	0.0	0.0	
a1) Instituciones de Crédito						0.0	
a2) Títulos y Valores						0.0	
a3) Arrendamientos Financieros						0.0	
B. Largo Plazo (B=b1+b2+b3)	0.0	0.0	0.0	0.0	0.0	0.0	
b1) Instituciones de Crédito						0.0	
b2) Títulos y Valores						0.0	
b3) Arrendamientos Financieros						0.0	
2. Otros Pasivos	2,039.7				1,430.8		
3. Total de la Deuda Pública y Otros Pasivos (3=1+2)	2,039.7	0.0	0.0	0.0	1,430.8		
4. Deuda Contingente 1 (informativo)	0.0	0.0	0.0	0.0	0.0		
A. Deuda Contingente 1						0.0	
B. Deuda Contingente 2						0.0	
C. Deuda Contingente XX						0.0	
5. Valor de Instrumentos Bono Cupón Cero 2 (Informativo)	0.0	0.0	0.0	0.0	0.0		
A. Instrumento Bono Cupón Cero 1						0.0	
B. Instrumento Bono Cupón Cero 2						0.0	
C. Instrumento Bono Cupón Cero XX						0.0	

¹ Se refiere a cualquier Financiamiento sin fuente o garantía de pago definida, que sea asumida de manera solidaria o subsidiaria por las Entidades Federativas con sus Municipios, organismos descentralizados y empresas de participación estatal mayoritaria y fideicomisos, locales o municipales, y por los Municipios con sus respectivos organismos descentralizados y empresas de participación municipal mayoritaria.

² Se refiere al valor del Bono Cupón Cero que respalda el pago de los créditos asociados al mismo (Activo).

Obligaciones a Corto Plazo (k)	Monto Contratado (l)	Plazo Pactado (m)	Tasa de Interés (n)	Comisiones y Costos Relacionados (o)	Tasa Efectiva (p)
6. Obligaciones a Corto Plazo (Informativo)					
A. Crédito 1					
B. Crédito 2					
C. Crédito XX					

IGECM

Instituto de Información e Investigación Geográfica, Estadística y Catastral del Estado de México Informe Analítico de Obligaciones Diferentes de Financiamientos Al 31 de Diciembre de 2017 (MILES DE PESOS)										
Denominación de las Obligaciones Diferentes de Financiamiento (c)	Fecha del Contrato (d)	Fecha de Inicio de Operación del Proyecto (e)	Fecha de Vencimiento (f)	Monto de la Inversión Pactado (g)	Plazo Pactado (h)	Monto Promedio Mensual del Pago de la Contraprestación (i)	Monto Promedio Mensual del Pago de la Contraprestación Correspondiente al Pago de Inversión (j)	Monto Pagado de la Inversión al XX de XXXX de 20XX (k)	Monto Pagado de la Inversión Actualizado al XX de XXXX de 20XX (l)	Saldo Pendiente por Pagar de la Inversión al XX de XXXX de 20XX (m = g - l)
A. Asociaciones Público Privadas (APP's) (A=a+b+c+d)				0.0		0.0	0.0			0.0
a) APP 1										0.0
b) APP 2										0.0
c) APP 3										0.0
d) APP XX										0.0
B. Otros Instrumentos (B=a+b+c+d)				0.0		0.0	0.0			0.0
a) Otro Instrumento 1										0.0
b) Otro Instrumento 2										0.0
c) Otro Instrumento 3										0.0
d) Otro Instrumento XX										0.0
C. Total de Obligaciones Diferentes de Financiamiento (C=A+B)				0.0		0.0	0.0			0.0

CUENTA PÚBLICA DEL GOBIERNO, ORGANISMOS AUXILIARES Y AUTÓNOMOS DEL ESTADO DE MÉXICO 2017

Instituto de Información e Investigación Geográfica, Estadística y Catastral del Estado de México Balance Presupuestario Del 1 de Enero al 31 de Diciembre de 2017 (Miles de Pesos)			
Concepto	Estimado / Aprobado	Devengado	Recaudado / Pagado
A. Ingresos Totales (A = A1+A2+A3)	87,831.1	88,918.3	84,448.9
A1. Ingresos de Libre Disposición	87,831.1	87,487.5	83,018.1
A2. Transferencias Federales Etiquetadas			
A3. Financiamiento Neto	0.0	1,430.8	1,430.8
B. Egresos Presupuestarios¹ (B = B1+B2)	87,831.1	77,125.1	76,724.4
B1. Gasto No Etiquetado (sin incluir Amortización de la Deuda Pública)	87,831.1	77,125.1	76,724.4
B2. Gasto Etiquetado (sin incluir Amortización de la Deuda Pública)			
C. Remanentes del Ejercicio Anterior (C = C1 + C2)		0.0	0.0
C1. Remanentes de Ingresos de Libre Disposición Aplicados en el Período			
C2. Remanentes de Transferencias Federales Etiquetadas Aplicados en el Período			
I. Balance Presupuestario (I = A - B + C)	0.0	11,793.2	7,724.5
II. Balance Presupuestario sin Financiamiento Neto (II = I - A3)	0.0	10,362.4	6,293.7
III. Balance Presupuestario sin Financiamiento Neto y sin Remanentes del Ejercicio Anterior (III = II - C)	0.0	10,362.4	6,293.7
Concepto	Aprobado	Devengado	Pagado
E. Intereses, Comisiones y Gastos de la Deuda (E = E1+E2)	0.0	0.0	0.0
E1. Intereses, Comisiones y Gastos de la Deuda con Gasto No Etiquetado			
E2. Intereses, Comisiones y Gastos de la Deuda con Gasto Etiquetado			
IV. Balance Primario (IV = III + E)	0.0	10,362.4	6,293.7
Concepto	Estimado/ Aprobado	Devengado	Recaudado / Pagado
F. Financiamiento (F = F1 + F2)	0.0	0.0	0.0
F1. Financiamiento con Fuente de Pago de Ingresos de Libre Disposición			
F2. Financiamiento con Fuente de Pago de Transferencias Federales Etiquetadas			
G. Amortización de la Deuda (G = G1 + G2)	0.0	0.0	0.0
G1. Amortización de la Deuda Pública con Gasto No Etiquetado			
G2. Amortización de la Deuda Pública con Gasto Etiquetado			
A3. Financiamiento Neto (A3 = F - G)	0.0	0.0	0.0
Concepto	Estimado/ Aprobado	Devengado	Recaudado / Pagado
A1. Ingresos de Libre Disposición	87,831.1	87,487.5	83,018.1
A3.1 Financiamiento Neto con Fuente de Pago de Ingresos de Libre Disposición (A3.1 = F1 - G1)	0.0	1,430.8	1,430.8
F1. Financiamiento con Fuente de Pago de Ingresos de Libre Disposición		1,430.8	1,430.8
G1. Amortización de la Deuda Pública con Gasto No Etiquetado			
B1. Gasto No Etiquetado (sin incluir Amortización de la Deuda Pública)	87,831.1	77,125.1	76,724.4
C1. Remanentes de Ingresos de Libre Disposición Aplicados en el Período			
V. Balance Presupuestario de Recursos Disponibles (V = A1 + A3.1 - B1 + C1)	0.0	11,793.2	7,724.5
VI. Balance Presupuestario de Recursos Disponibles sin Financiamiento Neto (VI = V - A3.1)	0.0	10,362.4	6,293.7
Concepto	Estimado/ Aprobado	Devengado	Recaudado / Pagado
A2. Transferencias Federales Etiquetadas			
A3.2 Financiamiento Neto con Fuente de Pago de Transferencias Federales Etiquetadas (A3.2 = F2 - G2)	0.0	0.0	0.0
F2. Financiamiento con Fuente de Pago de Transferencias Federales Etiquetadas			
G2. Amortización de la Deuda Pública con Gasto Etiquetado			
B2. Gasto Etiquetado (sin incluir Amortización de la Deuda Pública)			
C2. Remanentes de Transferencias Federales Etiquetadas Aplicados en el Período			
VII. Balance Presupuestario de Recursos Etiquetados (VII = A2 + A3.2 - B2 + C2)	0.0	0.0	0.0
VIII. Balance Presupuestario de Recursos Etiquetados sin Financiamiento Neto (VIII = VII - A3.2)	0.0	0.0	0.0

I G E C E M

Instituto de Información e Investigación Geográfica, Estadística y Catastral del Estado de México						
Estado Analítico de Ingresos Detallado - LDF						
Del 1 de Enero al 31 de Diciembre de 2017						
(MILES DE PESOS)						
Concepto	Ingreso					Diferencia
	Estimado	Ampliaciones/ (Reducciones)	Modificado	Devengado	Recaudado	
Ingresos de Libre Disposición						
A. Impuestos			0.0			0.0
B. Cuotas y Aportaciones de Seguridad Social			0.0			0.0
C. Contribuciones de Mejoras			0.0			0.0
D. Derechos			0.0			0.0
E. Productos			0.0			0.0
F. Aprovechamientos	9,379.0	-8,943.5	435.5			435.5
G. Ingresos por Ventas de Bienes y Servicios			0.0			0.0
H. Participaciones						
(H=h1+h2+h3+h4+h5+h6+h7+h8+h9+h10+h11)	0.0	0.0	0.0	0.0	0.0	0.0
h1) Fondo General de Participaciones			0.0			0.0
h2) Fondo de Fomento Municipal			0.0			0.0
h3) Fondo de Fiscalización y Recaudación			0.0			0.0
h4) Fondo de Compensación			0.0			0.0
h5) Fondo de Extracción de Hidrocarburos			0.0			0.0
h6) Impuesto Especial Sobre Producción y Servicios			0.0			0.0
h7) 0.136% de la Recaudación Federal Participable			0.0			0.0
h8) 3.17% Sobre Extracción de Petróleo			0.0			0.0
h9) Gasolinas y Diésel			0.0			0.0
h10) Fondo del Impuesto Sobre la Renta			0.0			0.0
h11) Fondo de Estabilización de los Ingresos de las Entidades Federativas			0.0			0.0
I. Incentivos Derivados de la Colaboración Fiscal (I=i1+i2+i3+i4+i5)	0.0	0.0	0.0	0.0	0.0	0.0
i1) Tenencia o Uso de Vehículos			0.0			0.0
i2) Fondo de Compensación ISAN			0.0			0.0
i3) Impuesto Sobre Automóviles Nuevos			0.0			0.0
i4) Fondo de Compensación de Repecos-Intermedios			0.0			0.0
i5) Otros Incentivos Económicos			0.0			0.0
J. Transferencias	78,452.1	8,943.5	69,508.6	87,346.4	83,018.1	-17,837.8
K. Convenios	0.0	2,146.3	0.0	0.0	0.0	0.0
k1) Otros Convenios y Subsidios			0.0			0.0
L. Otros Ingresos de Libre Disposición (L=l1+l2)	0.0	0.0	0.0	141.1	141.1	-141.1
l1) Participaciones en Ingresos Locales			0.0			0.0
l2) Otros Ingresos de Libre Disposición			0.0	141.1	141.1	-141.1
I. Total de Ingresos de Libre Disposición (I=A+B+C+D+E+F+G+H+I+J+K+L)	87,831.1	2,146.3	89,977.4	87,487.5	83,159.2	2,489.9
Ingresos Excedentes de Ingresos de Libre Disposición						
Transferencias Federales Etiquetadas						
A. Aportaciones (A=a1+a2+a3+a4+a5+a6+a7+a8)	0.0	0.0	0.0	0.0	0.0	0.0
a1) Fondo de Aportaciones para la Nómina Educativa y Gasto Operativo			0.0			0.0
a2) Fondo de Aportaciones para los Servicios de Salud			0.0			0.0
a3) Fondo de Aportaciones para la Infraestructura Social			0.0			0.0
a4) Fondo de Aportaciones para el Fortalecimiento de los Municipios y de las Demarcaciones Territoriales del Distrito Federal			0.0			0.0
a5) Fondo de Aportaciones Múltiples			0.0			0.0
a6) Fondo de Aportaciones para la Educación Tecnológica y de Adultos			0.0			0.0
a7) Fondo de Aportaciones para la Seguridad Pública de los Estados y del Distrito Federal			0.0			0.0
a8) Fondo de Aportaciones para el Fortalecimiento de las Entidades Federativas			0.0			0.0
B. Convenios (B=b1+b2+b3+b4)	0.0	0.0	0.0	0.0	0.0	0.0
b1) Convenios de Protección Social en Salud			0.0			0.0
b2) Convenios de Descentralización			0.0			0.0
b3) Convenios de Reasignación			0.0			0.0
b4) Otros Convenios y Subsidios			0.0			0.0
C. Fondos Distintos de Aportaciones (C=c1+c2)	0.0	0.0	0.0	0.0	0.0	0.0
c1) Fondo para Entidades Federativas y Municipios Productores de Hidrocarburos			0.0	0.0	0.0	0.0
c2) Fondo Minero			0.0	0.0	0.0	0.0
D. Transferencias, Subsidios y Subvenciones, y Pensiones y Jubilaciones			0.0	0.0	0.0	0.0
E. Otras Transferencias Federales Etiquetadas			0.0	0.0	0.0	0.0
II. Total de Transferencias Federales Etiquetadas (II = A + B + C + D + E)	0.0	0.0	0.0	0.0	0.0	0.0
III. Ingresos Derivados de Financiamientos (III = A)	0.0	0.0	0.0	1,430.8	1,430.8	-1,430.8
A. Ingresos Derivados de Financiamientos			0.0	1,430.8	1,430.8	-1,430.8
IV. Total de Ingresos (IV = I + II + III)	87,831.1	2,146.3	89,977.4	88,918.3	84,590.0	1,059.1
Datos Informativos						
1. Ingresos Derivados de Financiamientos con Fuente de Pago de Ingresos de Libre Disposición			0.0			0.0
2. Ingresos Derivados de Financiamientos con Fuente de Pago de Transferencias Federales Etiquetadas			0.0			0.0
3. Ingresos Derivados de Financiamientos (3 = 1 + 2)	0.0	0.0	0.0	0.0	0.0	0.0

CUENTA PÚBLICA DEL GOBIERNO, ORGANISMOS AUXILIARES Y AUTÓNOMOS DEL ESTADO DE MÉXICO 2017

Instituto de Información e Investigación Geográfica, Estadística y Catastral del Estado de México						
Estado Analítico del Ejercicio del Presupuesto de Egresos Detallado						
Clasificación por Objeto del Gasto (Capítulo y Concepto)						
Del 1 de Enero al 31 de Diciembre de 2017						
(MILES DE PESOS)						
Concepto	Egresos					Subejercicio
	Aprobado	Ampliaciones/ (Reducciones)	Modificado	Devengado	Pagado	
I. Gasto No Etiquetado (I=A+B+C+D+E+F+G+H+I)	87,831.1	2,146.3	89,977.4	77,125.1	76,724.4	12,852.3
A. Servicios Personales (A=a1+a2+a3+a4+a5+a6+a7)	73,918.7	0.0	73,918.7	62,047.2	61,953.0	11,871.5
a1) Remuneraciones al Personal de Carácter Permanente	28,352.3	-1,466.7	26,885.6	25,866.8	25,866.8	1,018.8
a2) Remuneraciones al Personal de Carácter Transitorio	93.4	-8.2	85.2	0.0	0.0	85.2
a3) Remuneraciones Adicionales y Especiales	27,229.5	255.5	27,485.0	21,278.0	21,278.0	6,207.0
a4) Seguridad Social	9,857.7	102.5	9,960.2	7,686.8	7,686.8	2,273.4
a5) Otras Prestaciones Sociales y Económicas	6,988.0	970.9	7,958.9	5,934.3	5,840.1	2,024.6
a6) Previsiones			0.0			0.0
a7) Pago de Estímulos a Servidores Públicos	1,397.8	146.0	1,543.8	1,281.3	1,281.3	262.5
B. Materiales y Suministros (B=b1+b2+b3+b4+b5+b6+b7+b8+b9)	3,013.1	0.0	3,013.1	2,884.9	2,884.9	128.2
b1) Materiales de Administración, Emisión de Documentos y Artículos Oficiales	765.9	210.4	976.3	931.3	931.3	45.0
b2) Alimentos y Utensilios	34.5	37.9	72.4	71.3	71.3	1.1
b3) Materias Primas y Materiales de Producción y Comercialización	0.0	0.0	0.0	0.0	0.0	0.0
b4) Materiales y Artículos de Construcción y de Reparación	31.6	159.4	191.0	184.4	184.4	6.6
b5) Productos Químicos, Farmacéuticos y de Laboratorio	0.4	0.0	0.4	0.0	0.0	0.4
b6) Combustibles, Lubricantes y Aditivos	2,123.3	-789.4	1,333.9	1,280.4	1,280.4	53.5
b7) Vestuario, Blancos, Prendas de Protección y Artículos Deportivos	23.9	20.3	44.2	42.3	42.3	1.9
b8) Materiales y Suministros Para Seguridad	0.0	0.0	0.0			0.0
b9) Herramientas, Refacciones y Accesorios Menores	33.5	361.4	394.9	375.2	375.2	19.7
C. Servicios Generales (C=c1+c2+c3+c4+c5+c6+c7+c8+c9)	10,899.3	0.0	10,899.3	10,220.2	9,913.7	679.1
c1) Servicios Básicos	585.3	20.6	605.9	523.2	523.2	82.7
c2) Servicios de Arrendamiento	1,647.6	1,394.0	3,041.6	2,922.6	2,922.6	119.2
c3) Servicios Profesionales, Científicos, Técnicos y Otros Servicios	3,333.3	-573.1	2,760.2	2,470.9	2,372.1	289.3
c4) Servicios Financieros, Bancarios y Comerciales	598.2	-121.1	477.1	410.4	410.4	66.7
c5) Servicios de Instalación, Reparación, Mantenimiento y Conservación	1,387.2	74.0	1,461.2	1,456.2	1,442.7	5.0
c6) Servicios de Comunicación Social y Publicidad	103.9	-59.4	44.5	39.4	39.4	5.1
c7) Servicios de Traslado y Viáticos	352.8	86.1	438.9	424.1	424.1	14.8
c8) Servicios Oficiales	115.7	-77.5	38.2	35.0	35.0	3.2
c9) Otros Servicios Generales	2,775.1	-743.6	2,031.5	1,938.4	1,744.2	93.1
D. Transferencias, Asignaciones, Subsidios y Otras Ayudas (D=d1+d2+d3+d4+d5+d6+d7+d8+d9)	0.0	0.0	0.0	0.0	0.0	0.0
d1) Transferencias Internas y Asignaciones al Sector Público			0.0			0.0
d2) Transferencias al Resto del Sector Público			0.0			0.0
d3) Subsidios y Subvenciones			0.0			0.0
d4) Ayudas Sociales			0.0			0.0
d5) Pensiones y Jubilaciones			0.0			0.0
d6) Transferencias a Fideicomisos, Mandatos y Otros Análogos			0.0			0.0
d7) Transferencias a la Seguridad Social			0.0			0.0
d8) Donativos			0.0			0.0
d9) Transferencias al Exterior			0.0			0.0
E. Bienes Muebles, Inmuebles e Intangibles (E=e1+e2+e3+e4+e5+e6+e7+e8+e9)	0.0	106.6	106.6	0.0	0.0	106.6
e1) Mobiliario y Equipo de Administración			0.0			0.0
e2) Mobiliario y Equipo Educativo y Recreativo			0.0			0.0
e3) Equipo e Instrumental Médico y de Laboratorio			0.0			0.0
e4) Vehículos y Equipo de Transporte		106.6	106.6			106.6
e5) Equipo de Defensa y Seguridad			0.0			0.0
e6) Maquinaria, Otros Equipos y Herramientas			0.0			0.0
e7) Activos Biológicos			0.0			0.0
e8) Bienes Inmuebles			0.0			0.0
e9) Activos Intangibles			0.0			0.0
F. Inversión Pública (F=f1+f2+f3)	0.0	0.0	0.0	0.0	0.0	0.0
f1) Obra Pública en Bienes de Dominio Público			0.0			0.0
f2) Obra Pública en Bienes Propios			0.0			0.0
f3) Proyectos Productivos y Acciones de Fomento			0.0			0.0
G. Inversiones Financieras y Otras Provisiones (G=g1+g2+g3+g4+g5+g6+g7)	0.0	0.0	0.0	0.0	0.0	0.0
g1) Inversiones Para el Fomento de Actividades Productivas			0.0			0.0
g2) Acciones y Participaciones de Capital			0.0			0.0
g3) Compra de Títulos y Valores			0.0			0.0
g4) Concesión de Préstamos			0.0			0.0
g5) Inversiones en Fideicomisos, Mandatos y Otros Análogos			0.0			0.0
Fideicomiso de Desastres Naturales (Informativo)			0.0			0.0
g6) Otras Inversiones Financieras			0.0			0.0
g7) Provisiones para Contingencias y Otras Erogaciones Especiales			0.0			0.0
H. Participaciones y Aportaciones (H=h1+h2+h3)	0.0	0.0	0.0	0.0	0.0	0.0
h1) Participaciones			0.0			0.0
h2) Aportaciones			0.0			0.0
h3) Convenios			0.0			0.0
I. Deuda Pública (I=i1+i2+i3+i4+i5+i6+i7)	0.0	2,039.7	2,039.7	1,972.8	1,972.8	66.9
i1) Amortización de la Deuda Pública			0.0			0.0
i2) Intereses de la Deuda Pública			0.0			0.0
i3) Comisiones de la Deuda Pública			0.0			0.0
i4) Gastos de la Deuda Pública			0.0			0.0
i5) Costo por Coberturas			0.0			0.0
i6) Apoyos Financieros			0.0			0.0
i7) Adeudos de Ejercicios Fiscales Anteriores (ADEFAS)		2,039.7	2,039.7	1,972.8	1,972.8	66.9

IGECM

Concepto	Egresos					Subejercicio
	Aprobado	Ampliaciones/ (Reducciones)	Modificado	Devengado	Pagado	
II. Gasto Etiquetado (II=A+B+C+D+E+F+G+H+I)	0.0	0.0	0.0	0.0	0.0	0.0
A. Servicios Personales (A=a1+a2+a3+a4+a5+a6+a7)	0.0	0.0	0.0	0.0	0.0	0.0
a1) Remuneraciones al Personal de Carácter Permanente			0.0	0.0		0.0
a2) Remuneraciones al Personal de Carácter Transitorio			0.0	0.0		0.0
a3) Remuneraciones Adicionales y Especiales			0.0	0.0		0.0
a4) Seguridad Social			0.0	0.0		0.0
a5) Otras Prestaciones Sociales y Económicas			0.0	0.0		0.0
a6) Previsiones			0.0	0.0		0.0
a7) Pago de Estímulos a Servidores Públicos			0.0	0.0		0.0
B. Materiales y Suministros (B=b1+b2+b3+b4+b5+b6+b7+b8+b9)	0.0	0.0	0.0	0.0	0.0	0.0
b1) Materiales de Administración, Emisión de Documentos y Artículos Oficiales			0.0	0.0		0.0
b2) Alimentos y Utensilios			0.0	0.0		0.0
b3) Materias Primas y Materiales de Producción y Comercialización			0.0	0.0		0.0
b4) Materiales y Artículos de Construcción y de Reparación			0.0	0.0		0.0
b5) Productos Químicos, Farmacéuticos y de Laboratorio			0.0	0.0		0.0
b6) Combustibles, Lubricantes y Aditivos			0.0	0.0		0.0
b7) Vestuario, Blancos, Prendas de Protección y Artículos Deportivos			0.0	0.0		0.0
b8) Materiales y Suministros Para Seguridad			0.0	0.0		0.0
b9) Herramientas, Refacciones y Accesorios Menores			0.0	0.0		0.0
C. Servicios Generales (C=c1+c2+c3+c4+c5+c6+c7+c8+c9)	0.0	0.0	0.0	0.0	0.0	0.0
c1) Servicios Básicos			0.0	0.0		0.0
c2) Servicios de Arrendamiento			0.0	0.0		0.0
c3) Servicios Profesionales, Científicos, Técnicos y Otros Servicios			0.0	0.0		0.0
c4) Servicios Financieros, Bancarios y Comerciales			0.0	0.0		0.0
c5) Servicios de Instalación, Reparación, Mantenimiento y Conservación			0.0	0.0		0.0
c6) Servicios de Comunicación Social y Publicidad			0.0	0.0		0.0
c7) Servicios de Traslado y Viáticos			0.0	0.0		0.0
c8) Servicios Oficiales			0.0	0.0		0.0
c9) Otros Servicios Generales			0.0	0.0		0.0
D. Transferencias, Asignaciones, Subsidios y Otras Ayudas (D=d1+d2+d3+d4+d5+d6+d7+d8+d9)	0.0	0.0	0.0	0.0	0.0	0.0
d1) Transferencias Internas y Asignaciones al Sector Público			0.0	0.0		0.0
d2) Transferencias al Resto del Sector Público			0.0	0.0		0.0
d3) Subsidios y Subvenciones			0.0	0.0		0.0
d4) Ayudas Sociales			0.0	0.0		0.0
d5) Pensiones y Jubilaciones			0.0	0.0		0.0
d6) Transferencias a Fideicomisos, Mandatos y Otros Análogos			0.0	0.0		0.0
d7) Transferencias a la Seguridad Social			0.0	0.0		0.0
d8) Donativos			0.0	0.0		0.0
d9) Transferencias al Exterior			0.0	0.0		0.0
E. Bienes Muebles, Inmuebles e Intangibles (E=e1+e2+e3+e4+e5+e6+e7+e8+e9)	0.0	0.0	0.0	0.0	0.0	0.0
e1) Mobiliario y Equipo de Administración			0.0	0.0		0.0
e2) Mobiliario y Equipo Educacional y Recreativo			0.0	0.0		0.0
e3) Equipo e Instrumental Médico y de Laboratorio			0.0	0.0		0.0
e4) Vehículos y Equipo de Transporte			0.0	0.0		0.0
e5) Equipo de Defensa y Seguridad			0.0	0.0		0.0
e6) Maquinaria, Otros Equipos y Herramientas			0.0	0.0		0.0
e7) Activos Biológicos			0.0	0.0		0.0
e8) Bienes Inmuebles			0.0	0.0		0.0
e9) Activos Intangibles			0.0	0.0		0.0
F. Inversión Pública (F=f1+f2+f3)	0.0	0.0	0.0	0.0	0.0	0.0
f1) Obra Pública en Bienes de Dominio Público			0.0	0.0		0.0
f2) Obra Pública en Bienes Propios			0.0	0.0		0.0
f3) Proyectos Productivos y Acciones de Fomento			0.0	0.0		0.0
G. Inversiones Financieras y Otras Provisiones (G=g1+g2+g3+g4+g5+g6+g7)	0.0	0.0	0.0	0.0	0.0	0.0
g1) Inversiones Para el Fomento de Actividades Productivas			0.0	0.0		0.0
g2) Acciones y Participaciones de Capital			0.0	0.0		0.0
g3) Compra de Títulos y Valores			0.0	0.0		0.0
g4) Concesión de Préstamos			0.0	0.0		0.0
g5) Inversiones en Fideicomisos, Mandatos y Otros Análogos			0.0	0.0		0.0
Fideicomiso de Desastres Naturales (Informativo)			0.0	0.0		0.0
g6) Otras Inversiones Financieras			0.0	0.0		0.0
g7) Provisiones para Contingencias y Otras Erogaciones Especiales			0.0	0.0		0.0
H. Participaciones y Aportaciones (H=h1+h2+h3)	0.0	0.0	0.0	0.0	0.0	0.0
h1) Participaciones			0.0	0.0		0.0
h2) Aportaciones			0.0	0.0		0.0
h3) Convenios			0.0	0.0		0.0
I. Deuda Pública (I=i1+i2+i3+i4+i5+i6+i7)	0.0	0.0	0.0	0.0	0.0	0.0
i1) Amortización de la Deuda Pública			0.0	0.0		0.0
i2) Intereses de la Deuda Pública			0.0	0.0		0.0
i3) Comisiones de la Deuda Pública			0.0	0.0		0.0
i4) Gastos de la Deuda Pública			0.0	0.0		0.0
i5) Costo por Coberturas			0.0	0.0		0.0
i6) Apoyos Financieros			0.0	0.0		0.0
i7) Adeudos de Ejercicios Fiscales Anteriores (ADEFAS)			0.0	0.0		0.0
III. Total de Egresos (III = I + II)	87,831.1	2,146.3	89,977.4	77,125.1	76,724.4	12,852.3

CUENTA PÚBLICA DEL GOBIERNO, ORGANISMOS AUXILIARES Y AUTÓNOMOS DEL ESTADO DE MÉXICO 2017

Instituto de Información e Investigación Geográfica, Estadística y Catastral del Estado de México Estado Analítico del Ejercicio del Presupuesto de Egresos Detallado Clasificación Administrativa Del 1 de Enero al 31 de Diciembre de 2017 (MILES DE PESOS)						
Concepto (c)	Egresos					Subejercicio
	Aprobado	Ampliaciones/ (Reducciones)	Modificado	Devengado	Pagado	
I. Gasto No Etiquetado (I=A+B+C+D+E+F+G+H)	87,831.1	2,146.3	89,977.4	77,125.1	76,724.4	12,852.3
Instituto de Información e Investigación Geográfica, Estadística y Catastral del Estado de México	87,831.1	2,146.3	89,977.4	77,125.1	76,724.4	12,852.3
B. Dependencia o Unidad Administrativa 2			0.0			0.0
C. Dependencia o Unidad Administrativa 3			0.0			0.0
D. Dependencia o Unidad Administrativa 4			0.0			0.0
E. Dependencia o Unidad Administrativa 5			0.0			0.0
F. Dependencia o Unidad Administrativa 6			0.0			0.0
G. Dependencia o Unidad Administrativa 7			0.0			0.0
H. Dependencia o Unidad Administrativa xx			0.0			0.0
II. Gasto Etiquetado (II=A+B+C+D+E+F+G+H)	0.0	0.0	0.0	0.0	0.0	0.0
Instituto de Información e Investigación Geográfica, Estadística y Catastral del Estado de México			0.0			0.0
B. Dependencia o Unidad Administrativa 2			0.0			0.0
C. Dependencia o Unidad Administrativa 3			0.0			0.0
D. Dependencia o Unidad Administrativa 4			0.0			0.0
E. Dependencia o Unidad Administrativa 5			0.0			0.0
F. Dependencia o Unidad Administrativa 6			0.0			0.0
G. Dependencia o Unidad Administrativa 7			0.0			0.0
H. Dependencia o Unidad Administrativa xx			0.0			0.0
III. Total de Egresos (III = I + II)	87,831.1	2,146.3	89,977.4	77,125.1	76,724.4	12,852.3

I G E C E M

Instituto de Información e Investigación Geográfica, Estadística y Catastral del Estado de México Estado Analítico del Ejercicio del Presupuesto de Egresos Detallado Clasificación Funcional (Finalidad y Función) Del 1 de Enero al 31 de Diciembre de 2017 (MILES DE PESOS)						
Concepto (c)	Egresos					Subejercicio (e)
	Aprobado (d)	Ampliaciones/ (Reducciones)	Modificado	Devengado	Pagado	
I. Gasto No Etiquetado (I=A+B+C+D)	87,831.1	2,146.3	89,977.4	77,125.1	76,724.4	12,852.3
A. Gobierno (A=a1+a2+a3+a4+a5+a6+a7+a8)	87,831.1	106.6	87,937.7	75,152.3	74,751.6	12,785.4
a1) Legislación			0.0			0.0
a2) Justicia			0.0			0.0
a3) Coordinación de la Política de Gobierno	87,831.1	106.6	87,937.7	75,152.3	74,751.6	12,785.4
a4) Relaciones Exteriores			0.0			0.0
a5) Asuntos Financieros y Hacendarios			0.0			0.0
a6) Seguridad Nacional			0.0			0.0
a7) Asuntos de Orden Público y de Seguridad Interior			0.0			0.0
a8) Otros Servicios Generales			0.0			0.0
B. Desarrollo Social (B=b1+b2+b3+b4+b5+b6+b7)	0.0	0.0	0.0	0.0	0.0	0.0
b1) Protección Ambiental			0.0			0.0
b2) Vivienda y Servicios a la Comunidad			0.0			0.0
b3) Salud			0.0			0.0
b4) Recreación, Cultura y Otras Manifestaciones Sociales			0.0			0.0
b5) Educación			0.0			0.0
b6) Protección Social			0.0			0.0
b7) Otros Asuntos Sociales			0.0			0.0
C. Desarrollo Económico (C=c1+c2+c3+c4+c5+c6+c7+c8+c9)	0.0	0.0	0.0	0.0	0.0	0.0
c1) Asuntos Económicos, Comerciales y Laborales en General			0.0			0.0
c2) Agropecuaria, Silvicultura, Pesca y Caza			0.0			0.0
c3) Combustibles y Energía			0.0			0.0
c4) Minería, Manufacturas y Construcción			0.0			0.0
c5) Transporte			0.0			0.0
c6) Comunicaciones			0.0			0.0
c7) Turismo			0.0			0.0
c8) Ciencia, Tecnología e Innovación			0.0			0.0
c9) Otras Industrias y Otros Asuntos Económicos			0.0			0.0
D. Otras No Clasificadas en Funciones Anteriores (D=d1+d2+d3+d4)	0.0	2,039.7	2,039.7	1,972.8	1,972.8	66.9
d1) Transacciones de la Deuda Pública / Costo Financiero de la Deuda			0.0			0.0
d2) Transferencias, Participaciones y Aportaciones Entre Diferentes Niveles y Ordenes de Gobierno			0.0			0.0
d3) Saneamiento del Sistema Financiero			0.0			0.0
d4) Adeudos de Ejercicios Fiscales Anteriores		2,039.7	2,039.7	1,972.8	1,972.8	66.9
II. Gasto Etiquetado (II=A+B+C+D)	0.0	0.0	0.0	0.0	0.0	0.0
A. Gobierno (A=a1+a2+a3+a4+a5+a6+a7+a8)	0.0	0.0	0.0	0.0	0.0	0.0
a1) Legislación			0.0			0.0
a2) Justicia			0.0			0.0
a3) Coordinación de la Política de Gobierno			0.0			0.0
a4) Relaciones Exteriores			0.0			0.0
a5) Asuntos Financieros y Hacendarios			0.0			0.0
a6) Seguridad Nacional			0.0			0.0
a7) Asuntos de Orden Público y de Seguridad Interior			0.0			0.0
a8) Otros Servicios Generales			0.0			0.0
B. Desarrollo Social (B=b1+b2+b3+b4+b5+b6+b7)	0.0	0.0	0.0	0.0	0.0	0.0
b1) Protección Ambiental			0.0			0.0
b2) Vivienda y Servicios a la Comunidad			0.0			0.0
b3) Salud			0.0			0.0
b4) Recreación, Cultura y Otras Manifestaciones Sociales			0.0			0.0
b5) Educación			0.0			0.0
b6) Protección Social			0.0			0.0
b7) Otros Asuntos Sociales			0.0			0.0
C. Desarrollo Económico (C=c1+c2+c3+c4+c5+c6+c7+c8+c9)	0.0	0.0	0.0	0.0	0.0	0.0
c1) Asuntos Económicos, Comerciales y Laborales en General			0.0			0.0
c2) Agropecuaria, Silvicultura, Pesca y Caza			0.0			0.0
c3) Combustibles y Energía			0.0			0.0
c4) Minería, Manufacturas y Construcción			0.0			0.0
c5) Transporte			0.0			0.0
c6) Comunicaciones			0.0			0.0
c7) Turismo			0.0			0.0
c8) Ciencia, Tecnología e Innovación			0.0			0.0
c9) Otras Industrias y Otros Asuntos Económicos			0.0			0.0
D. Otras No Clasificadas en Funciones Anteriores (D=d1+d2+d3+d4)	0.0	0.0	0.0	0.0	0.0	0.0
d1) Transacciones de la Deuda Pública / Costo Financiero de la Deuda			0.0			0.0
d2) Transferencias, Participaciones y Aportaciones Entre Diferentes Niveles y Ordenes de Gobierno			0.0			0.0
d3) Saneamiento del Sistema Financiero			0.0			0.0
d4) Adeudos de Ejercicios Fiscales Anteriores			0.0			0.0
III. Total de Egresos (III = I + II)	87,831.1	2,146.3	89,977.4	77,125.1	76,724.4	12,852.3

CUENTA PÚBLICA DEL GOBIERNO, ORGANISMOS AUXILIARES Y AUTÓNOMOS DEL ESTADO DE MÉXICO 2017

Instituto de Información e Investigación Geográfica, Estadística y Catastral del Estado de México Estado Analítico del Ejercicio del Presupuesto de Egresos Detallado Clasificación de Servicios Personales por Categoría Del 1 de Enero al 31 de Diciembre de 2017 (MILES DE PESOS)						
Concepto (c)	Egresos					Subejercicio
	Aprobado	Ampliaciones/ (Reducciones)	Modificado	Devengado	Pagado	
I. Gasto No Etiquetado (I=A+B+C+D+E+F)	73,918.7	0.0	73,918.7	62,047.2	61,953.0	11,871.5
A. Personal Administrativo y de Servicio Público	73,918.7		73,918.7	62,047.2	61,953.0	11,871.5
B. Magisterio			0.0			0.0
C. Servicios de Salud (C=c1+c2)	0.0	0.0	0.0	0.0	0.0	0.0
c1) Personal Administrativo			0.0			0.0
c2) Personal Médico, Paramédico y afín			0.0			0.0
D. Seguridad Pública			0.0			0.0
E. Gastos asociados a la implementación de nuevas leyes federales o reformas a las mismas (E = e1 + e2)	0.0	0.0	0.0	0.0	0.0	0.0
e1) Nombre del Programa o Ley 1			0.0			0.0
e2) Nombre del Programa o Ley 2			0.0			0.0
F. Sentencias laborales definitivas			0.0			0.0
II. Gasto Etiquetado (II=A+B+C+D+E+F)	0.0	0.0	0.0	0.0	0.0	0.0
A. Personal Administrativo y de Servicio Público			0.0			0.0
B. Magisterio			0.0			0.0
C. Servicios de Salud (C=c1+c2)	0.0	0.0	0.0	0.0	0.0	0.0
c1) Personal Administrativo			0.0			0.0
c2) Personal Médico, Paramédico y afín			0.0			0.0
D. Seguridad Pública			0.0			0.0
E. Gastos asociados a la implementación de nuevas leyes federales o reformas a las mismas (E = e1 + e2)	0.0	0.0	0.0	0.0	0.0	0.0
e1) Nombre del Programa o Ley 1			0.0			0.0
e2) Nombre del Programa o Ley 2			0.0			0.0
F. Sentencias laborales definitivas			0.0			0.0
III. Total del Gasto en Servicios Personales (III = I + II)	73,918.7	0.0	73,918.7	62,047.2	61,953.0	11,871.5