

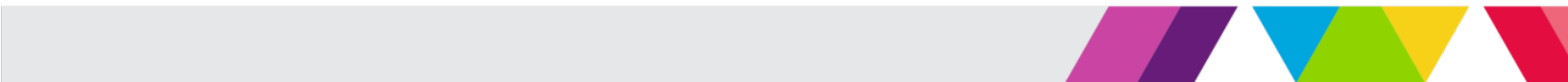

INSTITUTO MEXIQUENSE DE LA VIVIENDA SOCIAL

IMEVIS



	CONTENIDO	PÁGINA
I.	INFORMACIÓN CONTABLE	
	ESTADO DE SITUACIÓN FINANCIERA	5
	ESTADO DE ACTIVIDADES	6
	ESTADO DE VARIACIÓN EN LA HACIENDA PÚBLICA	7
	ESTADO DE CAMBIOS EN LA SITUACIÓN FINANCIERA	8
	ESTADO DE FLUJOS DE EFECTIVO	9
	ESTADO ANALÍTICO DEL ACTIVO	10
	ESTADO ANALÍTICO DE LA DEUDA Y OTROS PASIVOS	11
	NOTAS A LOS ESTADOS FINANCIEROS	12
II.	INFORMACIÓN PRESUPUESTARIA	37
III.	INFORMACIÓN PROGRAMÁTICA	51
IV.	ANEXOS ESTABLECIDOS EN DIFERENTES ORDENAMIENTOS	67
V.	FORMATOS PARA EL CUMPLIMIENTO DE LA LEY DE DISCIPLINA FINANCIERA DE LAS ENTIDADES FEDERATIVAS Y LOS MUNICIPIOS	71

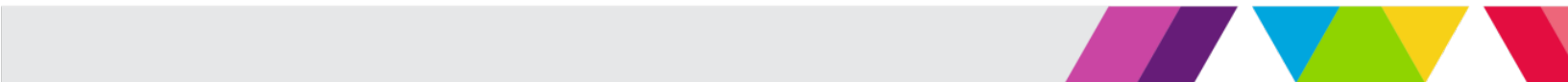

IMEVIS

Instituto Mexiquense de la Vivienda Social
Estado de Situación Financiera
Al 31 de Diciembre de 2017 y 2016
(Miles de Pesos)

Concepto	Año		Concepto	Año	
	2017	2016		2017	2016
ACTIVO			PASIVO		
<i>Activo Circulante</i>			<i>Pasivo Circulante</i>		
Efectivo y Equivalentes	1,211.8	61,987.1	Cuentas por Pagar a Corto Plazo	79,335.0	213,542.2
Derechos a Recibir Efectivo o Equivalentes	143,359.0	228,308.0	Documentos por Pagar a Corto Plazo	.0	.0
Derechos a Recibir Bienes o Servicios	5,866.9	6,734.6	Porción a Corto Plazo de la Deuda Pública a Largo Plazo	.0	.0
Inventarios	.0	.0	Títulos y Valores a Corto Plazo	.0	.0
Almacenes	.0	.0	Pasivos Diferidos a Corto Plazo	4,871.1	7,032.3
Estimación por Pérdida o Deterioro de Activos Circulantes	-32,343.6	-49,066.7	Fondos y Bienes de Terceros en Garantía y/o Administración a Corto Plazo	.0	.0
Otros Activos Circulantes	.0	.0	Provisiones a Corto Plazo	.0	.0
			Otros Pasivos a Corto Plazo	17,549.0	26,730.7
Total de Activos Circulantes	118,094.1	247,963.0	Total de Pasivos Circulantes	101,755.1	247,305.2
<i>Activo No Circulante</i>			<i>Pasivo No Circulante</i>		
Inversiones Financieras a Largo Plazo	.0	.0	Cuentas por Pagar a Largo Plazo	.0	.0
Derechos a Recibir Efectivo o Equivalentes a Largo Plazo	.0	.0	Documentos por Pagar a Largo Plazo	.0	.0
Bienes Inmuebles, Infraestructura y Construcciones en Proceso	900,445.3	941,057.8	Deuda Pública a Largo Plazo	.0	.0
Bienes Muebles	39,164.3	41,443.6	Pasivos Diferidos a Largo Plazo	.0	.0
Activos Intangibles	.0	.0	Fondos y Bienes de Terceros en Garantía y/o en Administración a Largo Plazo	.0	.0
Depreciación, Deterioro y Amortización Acumulada de Bienes	-34,686.0	-35,487.1	Provisiones a Largo Plazo	.0	.0
Activos Diferidos	5,366.7	5,366.7		.0	.0
Estimación por Pérdida o Deterioro de Activos no Circulantes	.0	.0	Total de Pasivos No Circulantes	.0	.0
Otros Activos no Circulantes	.0	.0			
Total de Activos No Circulantes	910,290.3	952,381.0	Total del Pasivo	101,755.1	247,305.2
Total del Activo	1,028,384.4	1,200,344.0	HACIENDA PÚBLICA/ PATRIMONIO		
			<i>Hacienda Pública/Patrimonio Contribuido</i>		
				255,709.5	259,163.7
			Aportaciones	255,709.5	259,163.7
			Donaciones de Capital	.0	.0
			Actualización de la Hacienda Pública / Patrimonio	.0	.0
			Hacienda Pública/Patrimonio Generado	670,919.8	693,875.1
			Resultados del Ejercicio (Ahorro / Desahorro)	12,673.8	-9,195.1
			Resultados de Ejercicios Anteriores	-154,655.8	-146,990.0
			Revalúos	812,901.8	850,060.2
			Reservas	.0	.0
			Rectificaciones de Resultados de Ejercicios Anteriores	.0	.0
			Exceso o Insuficiencia en la Actualización de la Hacienda Pública/Patrimonio	.0	.0
			Resultado por Posición Monetaria	.0	.0
			Resultado por Tenencia de Activos no Monetarios	.0	.0
			Total Hacienda Pública/ Patrimonio	926,629.3	953,038.8
			Total del Pasivo y Hacienda Pública / Patrimonio	1,028,384.4	1,200,344.0

CUENTA PÚBLICA DEL GOBIERNO, ORGANISMOS AUXILIARES Y AUTÓNOMOS DEL ESTADO DE MÉXICO 2017

Instituto Mexiquense de la Vivienda Social
Estado de Actividades
Del 1 de Enero al 31 de Diciembre de 2017 y 2016
(Miles de Pesos)

Concepto	2017	2016
INGRESOS Y OTROS BENEFICIOS		
Ingresos de la Gestión	36,055.1	14,005.3
Impuestos	.0	.0
Cuotas y Aportaciones de Seguridad Social	.0	.0
Contribuciones de Mejoras	.0	.0
Derechos	.0	.0
Productos de Tipo Corriente	.0	.0
Aprovechamientos de Tipo Corriente	.0	.0
Ingresos por Venta de Bienes y Servicios	36,055.1	14,005.3
Ingresos no Comprendidos en las Fracciones de la Ley de Ingresos Causados en Ejercicios Fiscales Anteriores	.0	.0
Pendientes de Liquidación o Pago		
Participaciones, Aportaciones, Transferencias, Asignaciones, Subsidios y Otras Ayudas	354,499.8	1,053,653.7
Participaciones y Aportaciones	.0	.0
Transferencias, Asignaciones, Subsidios y Otras Ayudas	354,499.8	1,053,653.7
Otros Ingresos y Beneficios	3,469.7	12,706.1
Ingresos Financieros	2,554.1	9,526.7
Incremento por Variación de Inventarios	.0	.0
Disminución del Exceso de Estimaciones por Pérdida o Deterioro u Obsolescencia	.0	.0
Disminución del Exceso de Provisiones	.0	.0
Otros Ingresos y Beneficios Varios	915.6	3,179.4
Total de Ingresos y Otros Beneficios	394,024.6	1,080,365.1
GASTOS Y OTRAS PÉRDIDAS		
Gastos de Funcionamiento	261,194.6	248,937.5
Servicios Personales	225,826.5	212,491.1
Materiales y Suministros	8,118.2	8,070.0
Servicios Generales	27,249.9	28,376.4
Transferencias, Asignaciones, Subsidios y Otras Ayudas	.0	.0
Transferencias Internas y Asignaciones al Sector Público	.0	.0
Transferencias al Resto del Sector Público	.0	.0
Subsidios y Subvenciones	.0	.0
Ayudas Sociales	.0	.0
Pensiones y Jubilaciones	.0	.0
Transferencias a Fideicomisos, Mandatos y Contratos Análogos	.0	.0
Transferencias a la Seguridad Social	.0	.0
Donativos	.0	.0
Transferencias al Exterior	.0	.0
Participaciones y Aportaciones	.0	.0
Participaciones	.0	.0
Aportaciones	.0	.0
Convenios	.0	.0
Intereses, Comisiones y Otros Gastos de la Deuda Pública	.0	.0
Intereses de la Deuda Pública	.0	.0
Comisiones de la Deuda Pública	.0	.0
Gastos de la Deuda Pública	.0	.0
Costo por Coberturas	.0	.0
Apoyos Financieros	.0	.0
Otros Gastos y Pérdidas Extraordinarias	2,013.1	4,246.6
Estimaciones, Depreciaciones, Deterioros, Obsolescencia y Amortizaciones	2,013.1	2,347.3
Provisiones	.0	.0
Disminución de Inventarios	.0	.0
Aumento por Insuficiencia de Estimaciones por Pérdida o Deterioro y Obsolescencia	.0	.0
Aumento por Insuficiencia de Provisiones	.0	.0
Otros Gastos	.0	1,899.3
Inversión Pública	118,143.1	836,376.1
Inversión Pública no Capitalizable	118,143.1	836,376.1
Total de Gastos y Otras Pérdidas	381,350.8	1,089,560.2
Resultados del Ejercicio (Ahorro/Desahorro)	12,673.8	-9,195.1

IMEVIS

Instituto Mexiquense de la Vivienda Social
Estado de Variación en la Hacienda Pública
Del 1 de Enero al 31 de Diciembre de 2017
(Miles de Pesos)

Concepto	Hacienda Pública/Patrimonio Contribuido	Hacienda Pública/Patrimonio Generado de Ejercicios Anteriores	Hacienda Pública/Patrimonio Generado del Ejercicio	Ajustes por Cambios de Valor	TOTAL
Rectificaciones de Resultados de Ejercicios Anteriores					.0
Patrimonio Neto Inicial Ajustado del Ejercicio 2016	263,320.1			.0	263,320.1
Aportaciones	-4,156.4				-4,156.4
Donaciones de Capital	.0				.0
Actualización de la Hacienda Pública/Patrimonio	.0				.0
Variaciones de la Hacienda Pública/Patrimonio Neto del Ejercicio 2016		-146,990.0	-9,195.1	850,060.2	693,875.1
Resultados del Ejercicio (Ahorro/Desahorro)					.0
Resultados de Ejercicios Anteriores					.0
Revalúos					.0
Reservas					.0
Hacienda Pública/Patrimonio Neto Final del Ejercicio 2016	259,163.7	-146,990.0	-9,195.1	850,060.2	953,038.8
Cambios en la Hacienda Pública/Patrimonio Neto del Ejercicio al 31 de Diciembre de 2017	-3,454.2			.0	-3,454.2
Aportaciones	-3,454.2				-3,454.2
Donaciones de Capital					.0
Actualización de la Hacienda Pública/Patrimonio					.0
Variaciones de la Hacienda Pública/Patrimonio Neto del Ejercicio al 31 de Diciembre de 2017		-7,665.8	12,673.8	-37,158.4	-32,150.4
Resultados del Ejercicio (Ahorro/Desahorro)					12,673.8
Resultados de Ejercicios Anteriores		-9,195.1			-9,195.1
Revalúos				-37,158.4	-37,158.4
Reservas					.0
Saldo Neto en la Hacienda Pública /Patrimonio al 31 de Diciembre de 2017	255,709.5	-154,655.8	12,673.8	812,901.8	926,629.3

CUENTA PÚBLICA DEL GOBIERNO, ORGANISMOS AUXILIARES Y AUTÓNOMOS DEL ESTADO DE MÉXICO 2017

Instituto Mexiquense de la Vivienda Social
Estado de Cambios en la Situación Financiera
Del 1 de Enero al 31 de Diciembre de 2017
(Miles de Pesos)

Concepto	Origen	Aplicación
ACTIVO	189,483.8	17,524.2
Activo Circulante	146,592.0	16,723.1
Efectivo y Equivalentes	60,775.3	
Derechos a Recibir Efectivo o Equivalentes	84,949.0	
Derechos a Recibir Bienes o Servicios	867.7	
Inventarios		
Almacenes		
Estimación por Pérdida o Deterioro de Activos Circulantes		16,723.1
Otros Activos Circulantes		
Activo No Circulante	42,891.8	801.1
Inversiones Financieras a Largo Plazo		
Derechos a Recibir Efectivo o Equivalentes a Largo Plazo		
Bienes Inmuebles, Infraestructura y Construcciones en Proceso	40,612.5	
Bienes Muebles	2,279.3	
Activos Intangibles		
Depreciación, Deterioro y Amortización Acumulada de Bienes		801.1
Activos Diferidos		
Estimación por Pérdida o Deterioro de Activos no Circulantes		
Otros Activos no Circulantes		
PASIVO	.0	145,550.1
Pasivo Circulante	.0	145,550.1
Cuentas por Pagar a Corto Plazo		134,207.2
Documentos por Pagar a Corto Plazo		
Porción a Corto Plazo de la Deuda Pública a Largo Plazo		
Títulos y Valores a Corto Plazo		
Pasivos Diferidos a Corto Plazo		2,161.2
Fondos y Bienes de Terceros en Garantía y/o Administración a Corto Plazo		
Provisiones a Corto Plazo		
Otros Pasivos a Corto Plazo		9,181.7
Pasivo No Circulante	.0	.0
Cuentas por Pagar a Largo Plazo		
Documentos por Pagar a Largo Plazo		
Deuda Pública a Largo Plazo		
Pasivos Diferidos a Largo Plazo		
Fondos y Bienes de Terceros en Garantía y/o en Administración a Largo Plazo		
Provisiones a Largo Plazo		
HACIENDA PÚBLICA/PATRIMONIO	21,868.9	48,278.4
Hacienda Pública/Patrimonio Contribuido	.0	3,454.2
Aportaciones		3,454.2
Donaciones de Capital		
Actualización de la Hacienda Pública/Patrimonio		
Hacienda Pública/Patrimonio Generado	21,868.9	44,824.2
Resultados del Ejercicio (Ahorro/Desahorro)	21,868.9	
Resultados de Ejercicios Anteriores		7,665.8
Revalúos		37,158.4
Reservas		
Rectificaciones de Resultados de Ejercicios Anteriores		
Exceso o insuficiencia en la Actualización de la Hacienda Pública/Patrimonio	.0	.0
Resultado por Posición Monetaria		
Resultado por Tenencia de Activos no Monetarios		

IMEVIS

Instituto Mexiquense de la Vivienda Social
Estado de Flujos de Efectivo
Del 1 de Enero al 31 de Diciembre de 2017 y 2016
(Miles de Pesos)

Concepto	2017	2016
Flujos de Efectivo de las Actividades de Operación		
Origen	394,024.6	1,080,365.1
Impuestos		
Cuotas y Aportaciones de Seguridad Social		
Contribuciones de Mejoras		
Derechos		
Productos de Tipo Corriente	2,554.1	9,526.7
Aprovechamientos de Tipo Corriente		
Ingresos por Venta de Bienes y Servicios	36,055.1	14,005.3
Ingresos no Comprendidos en las Fracciones de la Ley de Ingresos Causados en Ejercicios Fiscales Anteriores Pendientes de Liquidación o Pago		
Participaciones y Aportaciones		
Transferencias, Asignaciones y Subsidios y Otras Ayudas	354,499.8	1,053,653.7
Otros Orígenes de Operación	915.6	3,179.4
Aplicación	381,350.8	1,089,560.2
Servicios Personales	225,826.5	212,491.1
Materiales y Suministros	8,118.2	8,070.0
Servicios Generales	27,249.9	28,376.4
Transferencias Internas y Asignaciones al Sector Público		
Transferencias al Resto del Sector Público		
Subsidios y Subvenciones		
Ayudas Sociales		
Pensiones y Jubilaciones		
Transferencias a Fideicomisos, Mandatos y Contratos Análogos		
Transferencias a la Seguridad Social		
Donativos		
Transferencias al Exterior		
Participaciones		
Aportaciones		
Convenios		
Otras Aplicaciones de Operación	120,156.2	840,622.7
Flujos Netos de Efectivo por Actividades de Operación	12,673.8	-9,195.1
Flujos de Efectivo de las Actividades de Inversión		
Origen	128,708.5	12,142.1
Bienes Inmuebles, Infraestructura y Construcciones en Proceso	40,612.5	9,074.8
Bienes Muebles	2,279.3	3,067.3
Otros Orígenes de Inversión	85,816.7	
Aplicación	17,524.2	98,083.6
Bienes Inmuebles, Infraestructura y Construcciones en Proceso		
Bienes Muebles	801.1	951.2
Otras Aplicaciones de Inversión	16,723.1	97,132.4
Flujos Netos de Efectivo por Actividades de Inversión	111,184.3	-85,941.5
Flujo de Efectivo de las Actividades de Financiamiento		
Origen	.0	168,215.8
Endeudamiento Neto		
Interno		
Externo		
Otros Orígenes de Financiamiento		168,215.8
Aplicación	184,633.4	11,511.8
Servicios de la Deuda		
Interno		
Externo		
Otras Aplicaciones de Financiamiento	184,633.4	11,511.8
Flujos Netos de Efectivo por Actividades de Financiamiento	-184,633.4	156,704.0
Incremento/Disminución Neta en el Efectivo y Equivalentes al Efectivo	-60,775.3	61,567.4
Efectivo y Equivalentes al Efectivo al Inicio del Ejercicio	61,987.1	419.7
Efectivo y Equivalentes al Efectivo al Final del Ejercicio	1,211.8	61,987.1

CUENTA PÚBLICA DEL GOBIERNO, ORGANISMOS AUXILIARES Y AUTÓNOMOS DEL ESTADO DE MÉXICO 2017

Instituto Mexiquense de la Vivienda Social
Estado Analítico del Activo
Del 1 de Enero al 31 de Diciembre de 2017
(Miles de Pesos)

Concepto	Saldo Inicial	Cargos del Período	Abonos del Período	Saldo Final	Variación del Período
	1	2	3	4=(1+2-3)	(4-1)
ACTIVO	1,200,344.0	35,228,842.9	35,400,802.5	1,028,384.4	-171,959.6
Activo Circulante	247,963.0	35,207,205.2	35,337,074.1	118,094.1	-129,868.9
Efectivo y Equivalentes	61,987.1	17,942,819.5	18,003,594.8	1,211.8	-60,775.3
Derechos a Recibir Efectivo o Equivalentes	228,308.0	17,238,437.7	17,323,386.7	143,359.0	-84,949.0
Derechos a Recibir Bienes o Servicios	6,734.6	9,224.9	10,092.6	5,866.9	-867.7
Inventarios	.0	.0	.0	.0	.0
Almacenes	.0	.0	.0	.0	.0
Estimación por Pérdida o Deterioro de Activos Circulantes	-49,066.7	16,723.1	.0	-32,343.6	16,723.1
Otros Activos Circulantes	.0	.0	.0	.0	.0
Activo No Circulante	952,381.0	21,637.7	63,728.4	910,290.3	-42,090.7
Inversiones Financieras a Largo Plazo	.0	.0	.0	.0	.0
Derechos a Recibir Efectivo o Equivalentes a Largo Plazo	.0	.0	.0	.0	.0
Bienes Inmuebles, Infraestructura y Construcciones en Proceso	941,057.8	18,423.5	59,036.0	900,445.3	-40,612.5
Bienes Muebles	41,443.6	534.9	2,814.2	39,164.3	-2,279.3
Activos Intangibles	.0	.0	.0	.0	.0
Depreciación, Deterioro y Amortización Acumulada de Bienes	-35,487.1	2,679.3	1,878.2	-34,686.0	801.1
Activos Diferidos	5,366.7	.0	.0	5,366.7	.0
Estimación por Pérdida o Deterioro de Activos no Circulantes	.0	.0	.0	.0	.0
Otros Activos no Circulantes	.0	.0	.0	.0	.0

IMEVIS

Instituto Mexiquense de la Vivienda Social
 Estado Analítico de la Deuda y Otros Pasivos
 Del 1 de Enero al 31 de Diciembre de 2017
 (Miles de Pesos)

Denominación de las Deudas	Moneda de Contratación	Institución o País Acreedor	Saldo Inicial del Periodo	Saldo Final del Periodo
DEUDA PÚBLICA				
Corto Plazo				
Deuda Interna			.0	.0
Instituciones de Crédito				
Títulos y Valores				
Arrendamientos Financieros				
Deuda Externa			.0	.0
Organismos Financieros Internacionales				
Deuda Bilateral				
Títulos y Valores				
Arrendamientos Financieros				
Subtotal a Corto Plazo			.0	.0
Largo Plazo				
Deuda Interna			.0	.0
Instituciones de Crédito				
Títulos y Valores				
Arrendamientos Financieros				
Deuda Externa			.0	.0
Organismos Financieros Internacionales				
Deuda Bilateral				
Títulos y Valores				
Arrendamientos Financieros				
Subtotal a Largo Plazo			.0	.0
Otros Pasivos			247,305.2	101,755.1
Total de Deuda y Otros Pasivos			247,305.2	101,755.1

NOTAS A LOS ESTADOS FINANCIEROS

NOTAS DE DESGLOSE

1. ESTADO DE SITUACIÓN FINANCIERA

ACTIVO

- Efectivo y Equivalentes

Se informará acerca de:

EFFECTIVO.

El saldo representa el importe del efectivo disponible para solventar gastos menores de la Dirección General, Direcciones de Área, Coordinaciones, Delegaciones Regionales y Subdirecciones, los cuales son reembolsados con la presentación de los comprobantes correspondientes.

BANCOS Y TESORERÍA

El saldo representa la disponibilidad de recursos en cuentas bancarias, en ellas se registra principalmente la operación y manejo de los recursos autorizados para gasto corriente, subsidios y programas de acciones para el desarrollo (PAD).

El saldo de un millón 211.8 miles de pesos, se integra con las siguientes cuentas:

BANCOS	SALDO AL 31/12/2017 (miles de pesos)	SALDO AL 31/12/2016 (miles de pesos)
BANAMEX	5.4	10.4
392/INGRESOS PROPIOS.	5.4	10.4
BANCOMER	1,205.5	61,776.6
810/INGRESOS PROPIOS	6.3	20.2
645/TRANSFERENCIA ESTATAL	0.0	0.4
970/TRANSFERENCIA ESTATAL	0.0	0.0
289/TRANSFERENCIAS INTERNAS	657.4	61,713.8
946/TRANSFERENCIA ESTATAL	10.7	0.0
598/CONAVI BENEFICIARIOS	8.7	0.0
055/TRANSFERENCIA ESTATAL	0.0	4.6
297/TRANSFERENCIA ESTATAL	0.0	37.6
511/CHEQUERA	509.0	0.0
111/FONHAPO 2017	0.9	0.0
894/SEDATU CONSOLIDACIÓN DE RES. URB. 2017	12.5	0.0

IMEVIS

BANORTE	0.9	200.1
433/TRANSFERENCIAS INTERNAS	0.7	4.8
345/INGRESOS PROPIOS	0.0	195.1
231/APORTACIÓN MUNICIPAL CONVENIOS.	0.0	0.2
774/SUBSIDIO ESTATAL IFREMINSUS	0.2	0.0
Total Bancos	1,211.8	61,987.1

• **Derechos a Recibir Efectivo y Equivalentes y Bienes o Servicios a Recibir**

INVERSIONES FINANCIERAS CORTO PLAZO

La integración de su saldo representa las inversiones realizadas en los bancos BBVA Bancomer, S.A. y Banco Mercantil del Norte S.A. y Banco Nacional de México, S.A.

El saldo se integra por las siguientes cuentas:

BANCOS	SALDO 31/12/2017 (Miles de pesos)	SALDO 31/12/2016 (Miles de pesos)
BANORTE	1,392.3	10,194.7
BANORTE 345	454.2	621.0
BANORTE 810	894.5	9,573.7
BANORTE 231	43.6	0.0
BANAMEX	12.5	121.9
BANAMEX 392	12.5	121.9
BANCOMER	29,161.2	126,112.5
BANCOMER 810	83.5	2,352.0
BANCOMER 645	1,069.5	0.0
BANCOMER 970	10,033.9	10,030.1
BANCOMER 474	0.0	1,072.6
BANCOMER 270	7,454.4	1,345.4
BANCOMER 527	699.0	563.3
BANCOMER 042	0.0	1,771.6
BANCOMER 946	0.0	2,002.6
BANCOMER 2155	0.0	1,347.1
BANCOMER 065	2,916.4	598.6
BANCOMER 598	0.0	380.9
BANCOMER 372	1,570.2	629.5

CUENTA PÚBLICA DEL GOBIERNO, ORGANISMOS AUXILIARES Y AUTÓNOMOS DEL ESTADO DE MÉXICO 2017

BANCOMER 211	0.0	70,271.3
BANCOMER 818	0.0	427.5
BANCOMER 319	0.0	136.0
BANCOMER 270	0.0	62.0
BANCOMER 238	0.0	936.4
BANCOMER 246	0.0	2,268.3
BANCOMER 378	0.0	53.7
BANCOMER 254	0.0	5,641.8
BANCOMER 300	0.0	7,101.7
BANCOMER 335	0.0	6,470.5
BANCOMER 327	0.0	215.6
BANCOMER 011	0.0	191.4
BANCOMER 307	0.0	226.1
BANCOMER 621	336.8	0.0
BANCOMER 877	90.4	10,016.5
BANCOMER 828	4,907.1	0.0
TOTAL	30,566.0	136,429.1

Inversiones Financieras de Corto Plazo.- Esta cuenta refleja el importe que al cierre del mes se tiene en inversiones Financieras por 30 millones 566 mil pesos.

CUENTAS POR COBRAR A CORTO PLAZO

Se tiene un importe de 69 millones 811.3 miles pesos que el Gobierno del Estado adeuda al Organismo.

CUENTA	Cédula de Antigüedad de Saldos (miles de pesos)				Saldo Total
	Menos de 30 días	Menos de 60 días	Menos de 90 días	Más de 90 días	
Gobierno del Estado de México	2,425.6	11,143.2	12,586.6	43,655.9	69,811.3

CUENTAS POR COBRAR A CORTO PLAZO (CARTERA)

Su saldo representa la cartera por cobrar por la contratación a plazos, por venta de lotes y prestación de servicios, su disponibilidad se encuentra a 36 meses.

Se tiene un importe de 42 millones 928.1 miles pesos que las Cuentas por Cobrar (Cartera) adeuda al Organismo.

IMEVIS

CUENTA	Cédula de Antigüedad de Saldos (miles de pesos)				Saldo Total 2017	Saldo Total 2016
	Menos de 30 días	Menos de 60 días	Menos de 90 días	Más de 90 días		
VIVIENDA TERMINADA				31.8	31.8	31.8
REGIÓN IV CUAUTITLÁN IZCALLI				31.8	31.8	31.8
VIVIENDA PROGRESIVA				2,439.0	2,439.0	2,454.0
REGIÓN I ATLACOMULCO				3.2	3.2	3.2
REGIÓN III ECATEPEC				341.8	341.8	353.5
REGIÓN IV CUAUTITLÁN IZCALLI				1,512.6	1,512.6	1,514.5
REGIÓN VI TOLUCA				117.3	117.3	117.3
REGIÓN IX NEZAHUALCÓYOTL				464.1	464.1	465.5
VIVIENDA DE ARRENDAMIENTO EN VENTA				1,195.3	1,195.3	1,238.6
REGIÓN I ATLACOMULCO				4.4	4.4	4.4
REGIÓN III ECATEPEC				83.5	83.5	83.5
REGIÓN V NAUCALPAN				205.9	205.9	249.3
REGIÓN VI TOLUCA				577.2	577.2	577.1
REGIÓN IX NEZAHUALCÓYOTL				324.3	324.3	324.3
VIVIENDA DE ARRENDAMIENTO EN RENTA				1,049.5	1,049.5	1,049.5
REGIÓN I ATLACOMULCO				787.0	787.0	787.0
REGIÓN IX NEZAHUALCÓYOTL				262.5	262.5	262.5
FONDO DE SUELDO				15,401.3	15,401.3	15,401.3
REGIÓN VI TOLUCA				15,401.3	15,401.3	15,401.3
REGULARIZACIÓN DE SUELO	40.5	0.0	31.7	3,954.9	4,027.1	4,967.0
REGIÓN III ECATEPEC	40.5	0.0	0.0	2,321.6	2,362.1	2,873.9
REGIÓN IV CUAUTITLÁN IZCALLI	0.0	0.0	0.0	105.5	105.5	225.6

CUENTA PÚBLICA DEL GOBIERNO, ORGANISMOS AUXILIARES Y AUTÓNOMOS DEL ESTADO DE MÉXICO 2017

REGIÓN V NAUCALPAN	0.0	0.0	31.7	57.7	89.4	341.1
REGIÓN IX NEZAHUALCÓYOTL	0.0	0.0	0.0	1,469.1	1,469.1	1,525.4
REGIÓN XI IXTAPAN DE LA SAL	0.0	0.0	0.0	0.0	1.0	1.0
RESERVA TERRITORIAL	0.0	0.0	0.0	12,018.9	12,018.9	25,312.9
REGIÓN III ECATEPEC	0.0	0.0	0.0	6,165.9	6,165.9	6,165.9
REGIÓN V NAUCALPAN	0.0	0.0	0.0	4,343.5	4,343.5	4,343.5
REGIÓN IX NEZAHUALCÓYOTL	0.0	0.0	0.0	1,509.5	1,509.5	14,803.5
VENTAS	826.3	994.1	75.3	2,930.5	4,826.2	7,289.6
REGIÓN I ATLACOMULCO	79.6	0.0	0.0	87.2	166.8	952.2
REGIÓN III ECATEPEC	0.0	0.0	0.0	87.1	87.1	381.6
REGIÓN IV CUAUTILÁN IZCALLI	277.2	994.1	75.3	1,246.9	2,593.5	3,580.1
REGIÓN VI TOLUCA	469.5	0.0	0.0	566.5	1,036.0	918.6
REGIÓN IX NEZAHUALCÓYOTL	0.0	0.0	0.0	942.8	942.8	1,457.1
CARTERA RESTRUCTURADA	440.7	0.0	161.8	345.4	947.9	1,434.0
REGIÓN III ECATEPEC	0.0	0.0	0.0	38.3	38.3	38.3
REGIÓN IV CUAUTILÁN IZCALLI	177.8	0.0	70.4	307.1	555.3	706.1
REGIÓN IX NEZAHUALCÓYOTL	266.9	0.0	91.4	0.0	354.3	689.6
CONVENIOS MUTUOS ASOCIACIONES CIVILES	824.6	132.5	34.0	0.0	991.1	532.4
REGIÓN III ECATEPEC	824.6	132.5	34.0	0.0	991.1	532.4
TOTALES	2,132.1	1,126.6	302.8	39,366.6	42,928.1	59,711.1

DEUDORES DIVERSOS

El saldo se compone de conceptos como: gastos a comprobar, anticipos de sueldos, faltantes en cobranza y comisiones bancarias no autorizadas.

CUENTA	Cédula de Antigüedad de Saldos (miles de pesos)				Saldo Total
	Menos de 30 días	Menos de 60 días	Menos de 90 días	Más de 90 días	
JOSÉ LUÍS ZAMORA HIDALGO	0.0	0.0	0.0	29.5	29.5
JESÚS SÁNCHEZ LÓPEZ	24.1	0.0	0.0	0.0	24.1
TOTAL	24.1	0.0	0.0	29.5	53.6

Anticipo de Proveedores

El saldo de la cuenta de anticipo de proveedores representa los pagos anticipados realizados a los proveedores o prestadores de servicios y se integra por los siguientes conceptos:

CUENTA	Cédula de Antigüedad de Saldos (miles de pesos)				Saldo Total
	Menos de 30 días	Menos de 60 días	Menos de 90 días	Más de 90 días	
INMOBILIARIA Y CONSTRUCTORA INTERAMERICANA, S.A. DE C.V.				83.6	83.6
RAFAEL COVAJALILI				4,559.1	4,559.1
ZITUM DESARROLLADORES, S.A. DE C.V.				1,224.2	1,224.2
TOTAL				5,866.9	5,866.9

Estimación de cuentas incobrables

Su saldo representa los adeudos de difícil recuperación, la mayor parte de su saldo corresponde a grupos sociales.

CONCEPTO	MONTO (miles de pesos)
VIVIENDA EN ARRENDAMIENTO EN VENTA	1,195.3
VIVIENDA EN ARRENDAMIENTO EN RENTA	1,037.0
VIVIENDA TERMINADA	31.8
FONDO DE SUELO (GRUPOS SOCIALES)	15,401.3
REGULARIZACIÓN DE SUELO	2,674.3
RESERVA TERRITORIAL (GRUPOS SOCIALES)	12,003.9
TOTAL ESTIMACIÓN DE CUENTAS INCOBRABLES	32,343.6

- **BIENES DISPONIBLES PARA SU TRANSFORMACIÓN O CONSUMO (INVENTARIOS)**

NO APLICA.

- **INVERSIONES FINANCIERAS**

NO APLICA.

- **BIENES MUEBLES, INMUEBLES E INTANGIBLES**

Terrenos

El saldo de esta cuenta representa el importe del Inventario para Venta (Terrenos y vivienda para venta y/o renta), que se encuentra Comprometido, Invasada, restringida, preservación ecológica, libre para venta, libre para lotificar, comercial-industrial y estimación para reserva territorial invadida).

Bienes Muebles

El saldo de esta cuenta representa el importe de los bienes muebles como: Vehículos, equipo de oficina, equipo de cómputo, propiedad de este Instituto.

Bienes Inmuebles

El saldo de esta cuenta representa el importe de los terrenos y edificios propiedad de este Instituto.

Depreciación Acumulada de Bienes Muebles.

Representa el importe de la depreciación acumulada de los bienes muebles como: Vehículos, equipo de oficina, equipo de cómputo, propiedad de este Instituto.

Depreciación Acumulada de Bienes Inmuebles.

Representa el importe de la depreciación acumulada de los terrenos y edificios propiedad de este Instituto. La depreciación representa la parte estimada de la capacidad de los activos que se han consumido durante el periodo, su fin es de índole informativa

El registro contable de la depreciación tiene como objeto reconocer la pérdida de valor de un activo que puede originarse por obsolescencia desgaste o deterioro ordinario, defectos de fabricación, falta de uso, insuficiencia, entre otros.

La depreciación se calcula a partir del mes siguiente al de su adquisición. Los porcentajes de la depreciación son los vigentes en el Manual Único de Contabilidad Gubernamental para las Dependencias y Entidades Públicas del Gobierno y Municipios del Estado de México.

IMEVIS

Inversión	Tasa Anual de Depreciación %
Inmuebles	2
Herramientas	10
Equipo de Transporte	10
Mobiliario y Equipo de Oficina	3
Equipo de Cómputo	20
Instrumentos y Aparatos de Precisión	10
Equipo de Telecomunicaciones	10
Equipo de Foto, Cine y Grabación	10

CONCEPTO	VALOR HISTÓRICO	ACTUALIZACIÓN ACUMULADA	VALOR ACTUALIZADO AL 31/12/2017	VALOR ACTUALIZADO AL 31/12/2016
TERRENOS	89,494.3	809,694.8	899,189.1	939,801.6
EDIFICIOS NO HABITACIONALES	1,070.4	185.8	1,256.2	1,256.2
MOBILIARIO Y EQUIPO DE ADMINISTRACIÓN	15,330.0	12,214.2	27,544.2	28,090.9
VEHÍCULOS Y EQUIPO DE TRANSPORTE	9,306.0	2,314.1	11,620.1	13,352.7
SUB-TOTAL	115,200.7	824,408.9	939,609.6	982,501.4
DEPRECIACIÓN				
BIENES INMUEBLES	460.3	78.3	538.6	515.0
MOBILIARIO Y EQUIPO DE ADMINISTRACIÓN	12,301.9	12,214.2	24,516.1	24,303.3
VEHÍCULOS Y EQUIPO DE TRANSPORTE	7,317.2	2,314.1	9,631.3	10,668.8
SUB-TOTAL	20,079.4	14,606.6	34,686.0	35,487.1
VALOR NETO	95,121.3	809,802.3	904,923.6	947,014.3

PASIVO

Proveedores por Pagar a Corto Plazo

El saldo representa las obligaciones contraídas con proveedores y prestadores de servicios por concepto del suministro de bienes y servicios, a un periodo menor de un año, las obligaciones contraídas se liquidan normalmente en un periodo de hasta 45 días y está integrado como sigue:

CUENTAS POR PAGAR A CORTO PLAZO: El saldo en este rubro por 55 millones 643.5 miles de pesos, se integra de las siguientes cuentas:

CUENTA	Cédula de Antigüedad de Saldos (miles de pesos)				Saldo Total
	Menos de 30 días	Menos de 60 días	Menos de 90 días	Más de 90 días	
MULTISERVICIO TOLLOCAN, S.A. DE C.V.	1.5	0.0	0.0	0.0	1.5
ECO BUSINESS CENTER, S.A. DE C.V	93.9	0.0	0.0	0.0	93.9
INTEGSERP, S.A. DE C.V.	17.1	0.0	0.0	0.0	17.1
GRUPO LIBRA SERVICIOS ADMINISTRATIVOS, S.A. DE C.V.	0.0	0.0	0.0	313.9	313.9
RED RECOLECTOR, S.A. DE C.V.	3.3	0.0	0.0	0.0	3.3
PROMOTORA INMOBILIARIA Y CONSTRUCTORA, S.A.	2.8	0.0	0.0	0.0	2.8
HORACIO ALFREDO ROJAS CERVANTES	0.0	0.0	0.0	0.2	0.2
ZITUM DESARROLLADORES,S.A. DE C.V.	3,649.6	0.0	12,586.6	28,201.5	44,437.7
SUMINISTROS COMERCIALES CHITE, S.A.P.I.	0.0	0.0	0.0	0.3	0.3
SERVITUR GRAN CLAS, S.A. DE C.V.	268.0	0.0	0.0		268.0
ALPHA PROTECCIÓN PATRIMONIAL, S.A. DE C.V.	344.0	0.0	0.0	0.0	344.0
JUAN ALBERTO MARTÍNEZ AMIGÓN	5.0	0.0	0.0	0.0	5.0
MAREGA CONSTRUCCIONES, S.A. DE C.V.	0.0	0.0	0.0	757.3	757.3
GRUPO CONSTRUCTOR GABHET, S.A DE C.V.	7,856.4	0.0	0.0	0.0	7,856.4
GUNKEL MEXICANA, S.A. DE C.V.	314.7	0.0	0.0	0.0	314.7
COVERSUS, S.A. DE C.V.	1,227.7	0.0	0.0	0.0	1,227.7
TOTALES	13,784.0	0.0	12,586.6	29,272.9	55,643.5

Retenciones y Contribuciones por Pagar a Corto Plazo

El saldo representa principalmente el importe de las retenciones realizadas a los servidores públicos por conceptos de impuestos sobre sueldos y salarios 10% Sobre Arrendamientos y honorarios; Cuotas y aportaciones de ISSEMyM, entre otros y se integra de la siguiente forma:

CONCEPTO	VENCIMIENTOS	SALDO
ISSEMyM	5 DÍAS	0.0
IMPUESTOS	17 DE CADA MES	1,874.1
SEGUROS	5 DÍAS	290.3
VARIOS		184.9
PENSIONES		7.8
TOTAL		2,357.1

Acreeedores Diversos

Fraccionadores:

CUENTA	Cédula de Antigüedad de Saldos (miles de pesos)				Saldo Total
	Menos de 30 días	Menos de 60 días	Menos de 90 días	Más de 90 días	
REGIÓN III ECATEPEC	0.0	2.0	61.5	275.6	339.1
REGIÓN V NAUCALPAN	0.0	0.0	0.0	33.5	33.5
REGIÓN VII TEXCOCO	0.0	0.0	0.0	123.3	123.3
REGIÓN IX NEZAHUALCÓYOTL	0.0	0.0	0.0	193.1	193.1
TOTALES	0.0	2.0	61.5	625.5	689.0

Cuentas por pagar Órganos de Gobierno

CUENTA	Cédula de Antigüedad de Saldos (miles de pesos)				Saldo Total
	Menos de 30 días	Menos de 60 días	Menos de 90 días	Más de 90 días	
CONSEJO ESTATAL PARA EL DESARROLLO DE LOS PUEBLOS INDÍGENAS DEL ESTADO DE MÉXICO	0.0	0.0	0.0	31.4	31.4
H. AYUNTAMIENTO DE SULTEPEC	0.0	0.0	0.0	250.0	250.0
TOTALES	0.0	0.0	0.0	281.4	281.4

Cuentas por Pagar Gobierno del Estado de México.

CUENTA	Cédula de Antigüedad de Saldos (miles de pesos)				Saldo Total
	Menos de 30 días	Menos de 60 días	Menos de 90 días	Más de 90 días	
GOBIERNO DEL ESTADO DE MÉXICO.	1,024.5	0.0	0.0	0.0	1,024.5
TOTALES	1,024.5	0.0	0.0	0.0	1,024.5

Otras Cuentas por Pagar.

CUENTA	Cédula de Antigüedad de Saldos (miles de pesos)				Saldo Total
	Menos de 30 días	Menos de 60 días	Menos de 90 días	Más de 90 días	
OTROS (G)	89.8	0.0	0.0	0.0	89.8
INTERACCIONES CASA DE BOLSA, S.A. DE C.V.	42.1	0.0	0.0	0.0	42.1
UNIÓN POPULAR INDEPENDIENTE (UNIÓN POPULAR DE COLONOS Y COMERCIANTES)	0.0	0.0	0.0	1,466.0	1,466.0
SEGUROS AFIRME, S.A. DE C.V. , AFIRME GRUPO FINANCIERO	0.0	0.0	0.0	279.2	279.2
GRUPO NACIONAL PROVINCIAL, S.A.	0.0	0.0	0.0	10.4	10.4
JUAN MANUEL JIMÉNEZ BERNAL	0.0	0.0	0.0	3.2	3.2
SUBSIDIO PARA EL ENGANCHE DE LA ADQUISICIÓN DE VIVIENDA PARA DOCENTES	0.0	0.0	0.0	90.0	90.0
INTENSIFICAR TRABAJOS DE LIBERACIÓN DE HIPOTECAS Y DE ESCRITURAS	0.0	0.0	0.0	600.1	600.1
FOMENTO A LA ADQUISICIÓN Y ESCRITURACIÓN DE LA VIVIENDA PARA MAESTROS	0.0	0.0	0.0	82.1	82.1
MARÍA ISABEL RECILLAS GÓMEZ	0.4	0.0	0.0	0.0	0.4
INTENSIFICAR TRABAJOS DE ESCRITURACIÓN DE INMUEBLES EN MUNICIPIOS	9,897.2	0.0	0.0	0.0	9,897.2

IMEVIS

JUAN JOSÉ GUTIÉRREZ ARÉVALO	1.0	0.0	0.0	0.0	1.0
FUNCIONARIOS O EMPLEADOS IMEVIS	6,568.3	33.8	1.1	174.8	6,778.0
TOTALES	16,598.8	33.8	1.1	2,705.8	19,339.5

2. ESTADO DE ACTIVIDADES

Ingresos de Gestión

El saldo corresponde al Presupuesto de Ingresos Autorizados para el ejercicio 2017 y se integra principalmente de Transferencias Estatales para la operación del Organismo y para la ejecución de los Programas de Acciones para el Desarrollo, así como transferencias por ventas de bienes o servicios, entre otros.

Ingresos por Venta de Bienes y Servicios de Organismos Descentralizados.- Se tuvieron ingresos por 36 millones 55.1 miles de pesos. Recursos recaudados por las Delegaciones y Oficina Central.

Transferencias, Asignaciones, Subsidios y Otras Ayudas.- Se tuvieron ingresos por subsidios por 354 millones 499.8 miles de pesos.

Ingresos Financieros.- En este rubro se tuvieron ingresos por 2 millones 554.1 miles de pesos al mes de junio por la inversión de recursos en instituciones bancarias.

Otros Ingresos y Beneficios.- En este rubro se tuvo un ingreso por 915.6 miles de pesos, derivado de una devolución por gastos improcedentes y venta de bases entre otros.

Gastos y Otras Pérdidas.

Gastos de Funcionamiento: Para la operación de este Organismo, se erogaron 225 millones 826.5 miles de pesos por Servicios Personales, 8 millones 118.2 miles de pesos por Materiales y Suministros y 27 millones 249.9 miles de pesos por concepto de Servicios Generales.

Inversiones Públicas no Capitalizables.- En este rubro, se tienen erogaciones por 118 millones 143.1 miles de pesos, correspondientes principalmente a servicios de piso firme y compra de materiales.

Otros Gastos y Pérdidas Extraordinarias.- El importe por 2 millones 13.1 miles de pesos corresponde a la depreciación de bienes muebles, por la aplicación de los porcentajes establecidos en el Manual Único de Contabilidad Gubernamental para las Dependencias y Entidades Públicas del Gobierno y Municipios del Estado de México.

3. ESTADO DE VARIACIÓN EN LA HACIENDA PÚBLICA

Este estado tiene modificaciones por bajas en el Activo, así como afectaciones Resultado del Ejercicio por 12 millones 673.8 miles de pesos.

4. ESTADO DE FLUJOS DE EFECTIVO:**Efectivo y Equivalentes**

1. El análisis de los saldos inicial y final que figuran en la última parte del Estado de Flujo de Efectivo en la cuenta de efectivo y equivalentes es como sigue:

	2017	2016
Efectivo en Bancos –Tesorería	1,211.8	61,987.1
Efectivo en Bancos- Dependencias	0	0
Inversiones Temporales (hasta 3 meses)	0	0
Fondos con Afectación Específica	0	0
Depósitos de Fondos de Terceros y Otros	0	0
Total de Efectivo y Equivalentes	1,211.8	61,987.1

2. Durante este ejercicio se tienen adquisiciones de bienes muebles por 534.9 miles de pesos y una disminución de bienes muebles por 2 millones 814.2 miles de pesos derivados de la baja de vehículos e mobiliario obsoleto o en desuso los cuales fueron robados al Instituto Mexiquense de la Vivienda Social, e inmuebles por 40 millones 612.5 miles de pesos por venta de lotes.
3. Conciliación de los Flujos de Efectivo Netos de las Actividades de Operación y la cuenta de Ahorro/Desahorro antes de Rubros Extraordinarios.

Integración de Flujo de Efectivo	2017	2016
Flujos Netos de Efectivo por Actividades de Operación	12.673,8	-9,195.1
Flujos Netos de Efectivo por Actividades de Inversión	111.184,3	-85,941.5
Flujos Netos de Efectivo por Actividades de Financiamiento	-184.633,4	156,704.0
Efectivo y Equivalentes al Efectivo al Inicio del Ejercicio	61.987,1	419.7
Efectivo y Equivalentes al Efectivo al Final del Ejercicio	1.211,8	61,987.1

5. CONCILIACIÓN ENTRE LOS INGRESOS PRESUPUESTARIOS Y CONTABLES, ASÍ COMO ENTRE LOS EGRESOS PRESUPUESTARIOS Y LOS GASTOS CONTABLES.

INSTITUTO MEXIQUENSE DE LA VIVIENDA SOCIAL Conciliación entre los Ingresos Presupuestarios y Contables Correspondiente del 1 de Enero al 31 de Diciembre de 2017 (Miles de Pesos)		
1. Ingresos Presupuestarios		468,559.3
2. Más Ingresos Contables no Presupuestarios		.0
Incremento por Variación de Inventarios		
Disminución del Exceso de Estimaciones por Pérdida o Deterioro u Obsolescencia		
Disminución del Exceso de Provisiones		
Otros Ingresos y Beneficios Varios		
Otros Ingresos Contables no Presupuestarios		
3. Menos Ingresos Presupuestarios no Contables		74,534.7
Productos de Capital		
Aprovechamientos Capital		
Ingresos Derivados de Financiamientos	74,534.7	
Otros Ingresos Presupuestarios no Contables		
4. Ingresos Contables (4 = 1 + 2 - 3)		394,024.6

INSTITUTO MEXIQUENSE DE LA VIVIENDA SOCIAL Conciliación entre los Egresos Presupuestarios y los Gastos Contables Correspondiente del 1 de Enero al 31 de Diciembre de 2017 (Miles de Pesos)		
1.- Total de Egresos (Presupuestarios)		382,773.6
2.- Menos Egresos Presupuestarios no Contables		3,435.9
Mobiliario y Equipo de Administración		
Mobiliario y Equipo Educacional y Recreativo		
Equipo e Instrumental Médico y de Laboratorio		
Vehículos y Equipo de Transporte		
Equipo de Defensa y Seguridad		
Maquinaria, Otros Equipos y Herramientas		
Activos Biológicos		
Bienes Inmuebles		
Activos Intangibles		
Obra Pública en Bienes Propios		
Acciones y Participaciones de Capital		
Compra de Títulos y Valores		
Inversiones en Fideicomisos, Mandatos y Otros Análogos		
Provisiones para Contingencias y Otras Erogaciones Especiales		
Amortización de la Deuda Pública		
Adeudos de Ejercicios Fiscales Anteriores (ADEFAS)	3,435.9	
Otros Egresos Presupuestales No Contables		
3. Más Gastos Contables no Presupuestales		2,013.1
Estimaciones, Depreciaciones, Deterioros, Obsolescencia y Amortizaciones	2,013.1	
Provisiones		
Disminución de Inventarios		
Aumento por Insuficiencia de Estimaciones por Pérdida o Deterioro u Obsolescencia		
Aumento por Insuficiencia de Provisiones		
Otros Gastos		
Otros Gastos Contables No Presupuestales		
4. Total de Gasto Contable (4 = 1 - 2 + 3)		381,350.8

NOTAS DE MEMORIA (CUENTAS DE ORDEN)

Las cuentas de orden se utilizan para registrar movimientos de valores que no afecten o modifiquen el balance del ente contable, sin embargo su incorporación en libros es necesaria con fines de recordatorio contable de control y en general sobre los aspectos administrativos, o bien, para consignar sus derechos o responsabilidades contingentes que puedan, o no, presentarse en el futuro.

Las cuentas que se manejan para efectos de estas Notas son las siguientes:

Contables:

INSTITUTO MEXIQUENSE DE LA VIVIENDA SOCIAL		
CUENTAS DE ORDEN CONTABLES		
(Miles de Pesos)		
	<u>2017</u>	<u>2016</u>
CUENTAS DEUDORAS		
Almacén	725.0	1,507.3
Fondos de Desincorporación (En Especie)	36,438.8	38,604.3
	<u>37,163.8</u>	<u>40,111.6</u>
CUENTAS ACREEDORAS		
Artículos Disponibles por el Almacén	725.0	1,507.3
Desincorporación de Fondos (En Especie)	36,438.8	38,604.3
	<u>37,163.8</u>	<u>40,111.6</u>

Presupuestarias:

INSTITUTO MEXIQUENSE DE LA VIVIENDA SOCIAL		
CUENTAS DE ORDEN PRESUPUESTALES		
(Miles de Pesos)		
	<u>2017</u>	<u>2016</u>
CUENTAS DEUDORAS		
Ley de Ingresos Estimada	518,572.2	1,144,914.4
Presupuesto de Egresos por Ejercer de Gastos de Funcionamiento	12,038.0	9,961.6
Presupuesto de Egresos por Ejercer de Intereses, Comisiones y Otros Gastos de la Deuda Pública	3,122.4	113.1
Presupuestos de Egresos por Ejercer de Inversión Pública	120,638.2	18,884.7
Presupuesto de Egresos Devengado de Gasto de Funcionamiento	8,637.0	1,901.8
Presupuesto de Egresos Devengado de Inversión Pública	73,253.9	291,394.1
Presupuesto de Egresos Pagado de Gastos de Funcionamiento	252,557.6	247,035.7
Presupuesto de Egresos Pagado de Intereses, Comisiones y Otros Gastos de la Deuda Pública	3,435.9	30,482.5
Presupuesto de Egresos Pagado de Inversión Pública	44,889.2	545,140.9
	<u>1,037,144.4</u>	<u>2,289,828.8</u>
CUENTAS ACREEDORAS		
Ley de Ingresos por Ejecutar	50,012.9	-154,318.0
Ley de Ingresos Devengada	69,811.3	31,249.4
Ley de Ingresos Recaudada	398,748.0	1,267,983.0
Presupuesto de Egresos Aprobado de Gastos de Funcionamiento	273,232.6	258,899.1
Presupuesto de Egresos Aprobado de Intereses, Comisiones y Otros Gastos de la Deuda Pública	6,558.3	30,595.6
Presupuesto de Egresos Aprobado de Inversión Pública	238,781.3	855,419.7
	<u>1,037,144.4</u>	<u>2,289,828.8</u>

Con el manejo de las cuentas de orden, nos permite contar con herramientas de control que permiten identificar principalmente los registros por ingresos y egresos del Organismo así como:

- Los valores en custodia de instrumentos prestados a formadores de mercado e instrumentos de crédito recibidos en garantía de los formadores de mercado u otros. No aplica
- Por tipo de emisión de instrumento: Monto, tasa y vencimiento. No aplica
- Los contratos firmados de construcciones por tipo de contrato. No aplica.

NOTAS DE GESTIÓN ADMINISTRATIVA

1. INTRODUCCIÓN

Los Estados Financieros del Instituto Mexiquense de la Vivienda Social (IMEVIS), son el instrumento básico para proporcionar la información financiera para la toma de decisiones, ya que en su contenido se revelan las operaciones patrimoniales y presupuestales del ejercicio fiscal.

2. PANORAMA ECONÓMICO FINANCIERO

Se informará sobre:

Los recursos de operación y de inversión provienen predominantemente de las transferencias que otorga el Gobierno del Estado de México para, la ejecución de los programas y/o proyectos a cargo del Organismo.

3. AUTORIZACIÓN E HISTORIA

El 23 de septiembre de 2003, se publicó en la Gaceta de Gobierno No. 60, el Decreto No. 179, a través del que la H. LIV Legislatura del Estado de México creó el Organismo Público Descentralizado de carácter estatal denominado Instituto Mexiquense de la Vivienda Social (IMEVIS), con personalidad jurídica y patrimonio propio, abrogando la ley que creó a los Organismos Públicos Descentralizados “Comisión para la Regulación del Suelo del Estado de México (CRESEM) y al Instituto de Acción Urbana e Integración Social (AURIS), decretando en consecuencia la disolución y liquidación de estos, a partir de la fecha de su publicación.

4. ORGANIZACIÓN Y OBJETO SOCIAL

El objeto del Instituto es promover, programar, organizar, coordinar y regular lo concerniente a la vivienda social y el suelo en el Estado de México, procurando que el beneficio sea para los grupos sociales más vulnerables.

Atribuciones

El Instituto, para el cumplimiento de su objeto, tendrá las siguientes atribuciones:

- I. Promover, coordinar y fomentar la construcción, el mejoramiento, regeneración y rehabilitación de viviendas y conjuntos urbanos.
- II. Gestionar, integrar y administrar la reserva territorial que adquiera por compra, donaciones o aportaciones.
- III. Coordinar los programas de suelo y vivienda social que a través del mismo Instituto se promuevan en el Estado y operar, en su caso, los fondos de vivienda que para el efecto se constituyan.

- IV. Realizar estudios e investigaciones que se requieran, para detectar y evaluar las necesidades de suelo y vivienda social, así como proponer los planes, programas, sistemas de promoción y ejecución que sean convenientes.
- V. Ser órgano consultor del Gobierno Estatal, para emitir opinión en relación con el suelo y la vivienda urbana y rural, y respecto a los convenios que, en la materia de suelo y vivienda social, se firmen con la federación, municipios y otras instituciones o dependencias tanto públicas como privadas y, en su caso, a la canalización de las inversiones correspondientes.
- VI. Apoyar a la población, promotores privados y organismos públicos en la gestoría ante las dependencias gubernamentales y órganos financieros para adquirir suelo apto o producir vivienda digna para los mexiquenses.
- VII. Orientar, conducir, estimular y coadyuvar a simplificar los procesos de producción de vivienda social en estricto apego a los Planes de Desarrollo Urbano y a las políticas de crecimiento marcadas por el Gobierno del Estado.
- VIII. Participar en los programas de ordenamiento territorial para la solución del problema habitacional del Estado de México, mediante propuestas para el uso de suelo, vivienda y equipamiento de acuerdo a las estrategias de desarrollo del Gobierno del Estado.
- IX. Establecer un banco de información integral para ofrecer servicios de consulta en materia de suelo y vivienda social para el público en general.
- X. Promover y difundir los programas estatales y regionales de suelo y vivienda social.
- XI. Promover la investigación y la productividad en materia de suelo y vivienda social, para propiciar el desarrollo y capacitación de los diferentes sectores que intervienen en este proceso.
- XII. Regular el mercado inmobiliario para evitar la especulación, a través del control de las reservas territoriales.
- XIII. Ofrecer suelo para vivienda social a mexiquenses, en las zonas aptas para el desarrollo urbano.
- XIV. Regularizar los asentamientos humanos.
- XV. Regularizar la tenencia de la tierra en los ámbitos urbano y rural de conformidad con las leyes de la materia.
- XVI. Coordinarse con las Dependencias, Entidades y Organismos Estatales, Federales, Municipales, Públicos, Sociales y Privados que intervengan en el desarrollo urbano.
- XVII. Coadyuvar en la promoción y observancia de los planes de desarrollo urbano, así como en las Declaratorias de Provisiones, Uso Habitacional, Reservas y Destinos del suelo.
- XVIII. Solicitar y coadyuvar con las autoridades correspondientes, en la expropiación de terrenos; para fines de regularizar y ofertar el suelo a los mexiquenses; siendo el Instituto en su caso beneficiario de las expropiaciones que se decreten.

- XIX. Adquirir, enajenar, administrar, subdividir, urbanizar, construir, vender, permutar y arrendar bienes inmuebles por cuenta propia o de terceros, que se requieran para el cumplimiento de sus fines.
- XX. Ser instrumento del Gobierno del Estado para promover la ejecución de conjuntos social progresivo y de interés social.
- XXI. Promover programas de autoconstrucción y mejoramiento de vivienda y de servicios urbanos, así como de oferta de materiales de construcción, particularmente en los conjuntos urbanos social progresivos, de interés social y en los asentamientos regularizados.
- XXII. Gestionar, obtener y canalizar créditos y apoyos económicos para el cumplimiento de sus fines.
- XXIII. Obtener autorizaciones para explotar por sí o por terceros, los recursos naturales aprovechables en las obras de urbanización y en la construcción.
- XXIV. Celebrar convenios, pactando las condiciones para regularizar el suelo y la tenencia de la tierra, para el cumplimiento de sus fines.
- XXV. Auxiliar a la autoridad competente para la realización del procedimiento administrativo de ejecución fiscal con fines a regularizar la tenencia de la tierra.
- XXVI. Evitar el establecimiento de asentamientos humanos irregulares, aplicando las medidas de prevención y difusión que se requieran auxiliando y coordinándose con las Dependencias, Entidades y Organismos que deban intervenir en su realización.
- XXVII. Denunciar ante las autoridades competentes, todos aquellos actos de que tenga conocimiento en ejercicio de sus funciones y que constituyan o puedan constituir delitos, en materia de asentamientos humanos y de tenencia de la tierra.
- XXVIII. Efectuar el cobro de las cantidades correspondientes al valor de los predios, viviendas, fraccionamientos o conjuntos urbanos administrados por este Instituto.
- XXIX. Determinar y recuperar los costos generados por las actividades y servicios que realice y preste el Instituto.
- XXX. Promover y ejecutar programas de organización de la comunidad, para canalizar su participación en los programas del Instituto.
- XXXI. Proponer las modificaciones, reformas y adiciones del marco jurídico existente que se requieran para el mejor cumplimiento de sus finalidades.
- XXXII. Las demás que señalan otras leyes y reglamentos.

Patrimonio

El patrimonio del Instituto se constituirá por:

- I. Los bienes, asignaciones, participaciones, apoyos o aportaciones que le otorguen los Gobiernos Federal, Estatal y Municipales.
- II. Los legados, donaciones y demás bienes otorgados en su favor, así como los productos de los fideicomisos en los que se señale como fideicomisario.
- III. Los bienes muebles e inmuebles que adquiera por cualquier título legal para el cumplimiento de su objeto.
- IV. Los fraccionamientos, conjuntos urbanos, viviendas y predios, asignados, convenidos, adjudicados o expropiados, que le sean destinados para los fines del Instituto.
- V. Los intereses, dividendos, rendimiento de sus bienes, derechos y demás ingresos que adquiera por cualquier título legal.

Forma de Gobierno

La máxima autoridad del Instituto es el Consejo Directivo.

La administración del Instituto estará a cargo de un Director General, quien será nombrado y removido por el Gobernador del Estado a propuesta del Presidente del Consejo Directivo.

Organigrama

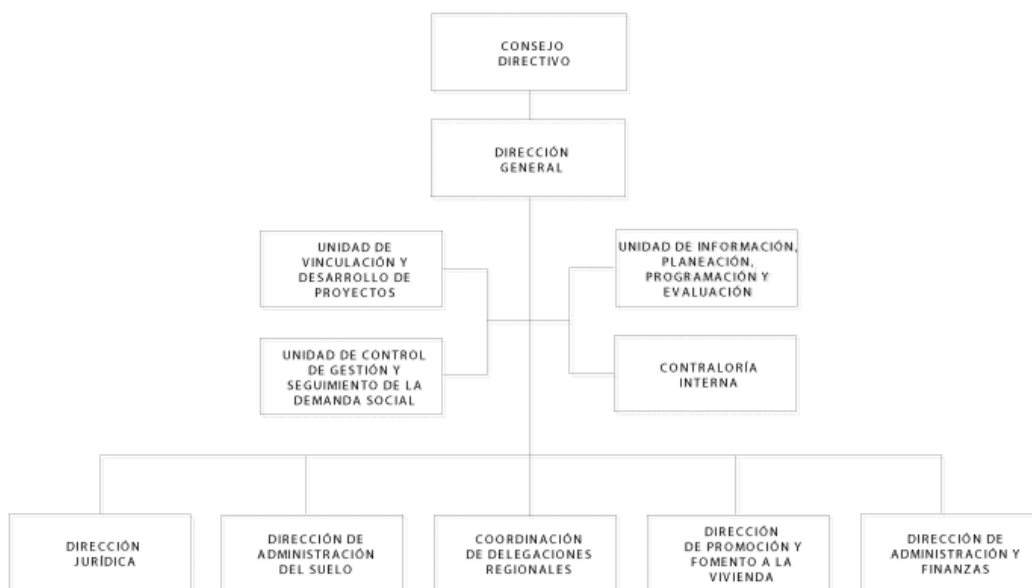

5. BASES DE PREPARACIÓN DE LOS ESTADOS FINANCIEROS

Los estados financieros y presupuestales se elaboran de conformidad con lo establecido en la Ley General de Contabilidad Gubernamental y con lo estipulado por el Manual Único de Contabilidad Gubernamental

para las dependencias y entidades Públicas del Gobierno y Municipios del Estado de México y se ha observado la normatividad emitida por el Consejo Nacional de Armonización Contable (CONAC) y las disposiciones legales aplicables.

Los Estados Financieros que se acompañan, fueron preparados conforme a los Postulados Básicos de Contabilidad Gubernamental, Políticas de registro estipuladas en el Manual Único de Contabilidad Gubernamental para las Dependencias y Entidades Públicas del Gobierno y Municipios del Estado de México y de manera supletoria, las normas de información financiera.

A continuación se describen las principales políticas contables utilizadas en la elaboración de la información financiera del Instituto.

a) Bases de Preparación de los Estados Financieros

Los estados financieros han sido preparados sobre cifras históricas y hasta el 31 de diciembre de 2007 se han actualizado los inmuebles, mobiliario y equipo, así como su depreciación conforme a lo establecido en la “Circular de la Información Financiera para el Reconocimiento de los Efectos de la Inflación, que deben utilizar las entidades del sector central y auxiliar del Gobierno del Estado de México”, y tomando como referencia la NIF B-10 emitida por el Consejo Mexicano para la Investigación y Desarrollo de Normas de Información Financiera, A.C. y Considerando que en los últimos 7 años de inflación en la economía mexicana no ha rebasado el 10% anual, se ha decidido no aplicar el procedimiento de reevaluación de los estados financieros de los entes gubernamentales.

b) Inversiones Financieras a Corto Plazo

Las inversiones en instituciones financieras se registran a su costo de adquisición y se encuentran representadas principalmente por inversiones temporales a corto plazo, adquiridos a través de los bancos. BBVA Bancomer, S.A., Banamex, S.A. y Banorte, S.A.

A la fecha de los estados financieros quedan registrados a valor de mercado (costo más rendimientos acumulados); los rendimientos se reconocen en los resultados al cierre de cada mes.

c) Cuentas por Cobrar a Corto Plazo

Las cuentas por cobrar se integran de los saldos de clientes y deudores diversos, los cuales están representados por el capital y los intereses pactados en los contratos de venta y/o arrendamientos de los bienes inmuebles. Los intereses moratorios únicamente se reconocen como ingresos propios cuando se cobran.

d) Terrenos

Los inventarios de casas y terrenos, se registran a su costo de adquisición o al valor de avalúo, en el caso de inmuebles recibidos como transferencia donación, más el costo incurrido en las obras de urbanización, en su caso, y se ajustan conforme a lo establecido en la “Circular de la Información Financiera para el Reconocimiento de los efectos de la Inflación”

e) Bienes Muebles e Inmuebles

Los bienes que integran este rubro son registrados a su costo de adquisición, construcción o avalúo en el caso de donaciones.

Hasta el 31 diciembre de 2007, estos activos se actualizaron conforme a lo establecido en la “Circular de la Información Financiera para el Reconocimiento de los Efectos de la Inflación”.

La depreciación se inicia a partir el mes siguiente al de la fecha de adquisición del bien, utilizando el método de línea recta aplicando los siguientes porcentajes:

<u>Inversión</u>	<u>Tasa Anual de Depreciación %</u>
Inmuebles	2
Herramientas	10
Equipo de Transporte	10
Mobiliario y Equipo de Oficina	3
Equipo de Cómputo	20
Instrumentos y Aparatos de Precisión	10
Equipo de Telecomunicaciones	10
Equipo de Foto, Cine y Grabación	10

Tratándose de retiros y/o bajas, el costo de adquisición, su depreciación acumulada y su respectiva actualización se eliminan de las cuentas contables de inversión, registrándose en el patrimonio (revaluó de bienes muebles e inmuebles) el valor neto en libros y en resultados la diferencia entre el valor neto en libros y el precio de venta.

f) Costo de Ventas por Aplicar e Ingresos por Clasificar

Las ventas de predios a plazos, se registran bajo la modalidad de ventas en abonos, reconociendo el ingreso y el costo conforme se realiza los cobros a clientes.

g) Obligaciones Laborales

Las remuneraciones por el retiro de los trabajadores, pagadas en ciertos casos de despido o renuncia, se aplican al resultado del ejercicio en que se liquidan afectando el presupuesto del mismo.

h) Ingresos por Subsidio

Los ingresos por subsidios de operación e inversión del Estado de México se acreditan a los resultados del ejercicio en que se reciben.

6. POLÍTICAS DE CONTABILIDAD SIGNIFICATIVAS

Los bienes muebles e inmuebles, se registran originalmente a su costo de adquisición o a valor de avalúo; de acuerdo a la Circular de la información Financiera para el ejercicio reconocimiento de los efectos de la inflación que deben de utilizar las Entidades del Sector Central y auxiliar del Gobierno del Estado de México, hasta el ejercicio 2007 las cifras se actualizaron aplicándole los factores derivados del Índice Nacional de Precios al Consumidor.

El organismo no realiza operaciones con el extranjero.

7. POSICIÓN EN MONEDA EXTRANJERA Y PROTECCIÓN POR RIESGO CAMBIARIO

NO APLICA.

8. REPORTE ANALÍTICO DEL ACTIVO

Todos los activos fijos tienen una vida útil; y los porcentajes de depreciación aplicados son los señalados en la Política de Registro, rubro “Depreciaciones” del Manual Único de Contabilidad Gubernamental para las Dependencias y Entidades Públicas del Gobierno del Estado de México durante el ejercicio fiscal 2015, no se han presentado cambios en el porcentaje de depreciación.

Las principales variaciones del activo Fijo se registraron por bajas y adquisiciones de bienes muebles.

9. FIDEICOMISOS, MANDATOS Y ANÁLOGOS

NO APLICA.

10. REPORTE DE RECAUDACIÓN

El Instituto Mexiquense de la Vivienda Social (IMEVIS) para el Ejercicio 2017, recaudó Ingresos por Ventas de Bienes y Servicios por 36 millones 55.1 miles de pesos.

11. INFORMACIÓN SOBRE LA DEUDA Y EL REPORTE ANALÍTICO DE LA DEUDA

NO APLICA.

12. CALIFICACIONES OTORGADAS

NO APLICA.

13. PROCESO DE MEJORA

Para el desempeño financiero cumplimiento y alcance de metas se han considerado las Normas y disposiciones en la materia emitidas por las Autoridades competentes sobre las medidas de austeridad y disciplina presupuestal; Manual de Normas y Políticas para el Gasto Público del Gobierno del Estado de México; Acuerdo por el que se establecen las Normas Administrativas para la asignación y uso de bienes y servicios de dependencias y Organismos Auxiliares del Poder Ejecutivo Estatal; Clasificador por Objeto de Gasto entre Otros.

14. INFORMACIÓN POR SEGMENTOS

NO APLICA.

15. EVENTOS POSTERIORES AL CIERRE

NO APLICA.

16. PARTES RELACIONADAS

NO APLICA.

17. RESPONSABILIDAD SOBRE LA PRESENTACIÓN RAZONABLE DE LOS ESTADOS FINANCIEROS

“Bajo protesta de decir verdad declaramos que los Estados Financieros y sus notas, son razonablemente correctos y son responsabilidad del emisor”.

DICTAMEN DE ESTADOS FINANCIEROS

El Despacho Segura y Sánchez Contadores y Auditores, S.C., dictaminó los Estados Financieros del Instituto Mexiquense de la Vivienda Social (IMEVIS) al 31 de Diciembre de 2017, concluyendo que presentan razonablemente en todos los aspectos importantes, la situación financiera del Instituto.

INFORMACIÓN PRESUPUESTARIA



IMEVIS

Instituto Mexiquense de la Vivienda Social Ingresos y Egresos AL 31 DE DICIEMBRE DE 2017 (Miles de pesos)												
C O N C E P T O	PRESUPUESTO AUTORIZADO	%	AMPLIACIÓN	REDUCCIÓN	AUTORIZADO FINAL	%	PRESUPUESTO EJERCIDO	%	VARIACIÓN INICIAL	%	VARIACIÓN MODIFICADO	%
INGRESOS:	512,013.9	100.0	6,558.3		518,572.2	100.0	468,559.3	100.0	(43,454.6)	(8.5)	(50,012.9)	(9.6)
Superávit Ejercicio Anterior												
Ordinarios	512,013.9	100.0			512,013.9	98.7	394,024.6	84.1	(117,989.3)	(23.0)	(117,989.3)	(23.0)
Estatales	512,013.9	100.0			512,013.9	98.7	394,024.6	84.1	-117,989.3	(23.0)	-117,989.3	(23.0)
- Tributarios												
Impuestos sobre Erogaciones												
Impuestos sobre Tenencia												
Otros Impuestos y Accesorios												
- No Tributarios												
Derechos												
Sector Central												
Organismos Auxiliares												
Aportaciones de Mejoras												
Productos												
Aprovechamientos												
Ingresos Financieros												
Aportaciones y Cuotas de Seguridad Social												
Ingresos por Ventas de Bienes y Servicios	41,702.8	8.1			41,702.8	8.0	39,524.80	8.4	(2,178.0)	(5.2)	(2,178.0)	(5.2)
Transferencias Asignaciones, Subsidio y Otras Ayudas	470,311.1	91.9			470,311.1	90.7	354,499.80	75.7	(115,811.3)	(24.6)	(115,811.3)	(24.6)
Federales												
Participaciones Federales												
Fondos de Aportaciones Ramo 33												
Otros Apoyos Federales												
Extraordinarios			6,558.3		6,558.3	1.3	74,534.7	15.9	74,534.7		67,976.4	1,036.5
Generación de Adefas			6,558.3		6,558.3	1.3	74,534.7	15.9	74,534.7		67,976.4	1,036.5
Financiamientos												
EGRESOS:	512,013.9	100.0	31,411.4	24,853.1	518,572.2	100.0	382,773.6	100.0	129,240.3	25.2	135,798.6	26.2
Poderes Legislativo y Judicial												
Poder Legislativo												
Poder Judicial												
Gasto Total de Poder Ejecutivo	512,013.9	100.0	31,411.4	24,853.1	518,572.2	100.0	382,773.6	100.0	129,240.3	25.2	135,798.6	26.2
Gasto Programable:	512,013.9	100.0	24,853.1	24,853.1	512,013.9	98.7	379,337.7	99.1	132,676.2	25.9	132,676.2	25.9
Gasto Corriente	273,232.6	53.4	24,853.1	24,853.1	273,232.6	52.7	261,194.6	68.2	12,038.0	4.4	12,038.0	4.4
Servicios Personales	235,342.1	46.0	19,612.4	19,612.4	235,342.1	45.4	225,826.5	59.0	9,515.6	4.0	9,515.6	4.0
Gasto Operativo	37,890.5	7.4	5,240.7	5,240.7	37,890.5	7.3	35,368.1	9.2	2,522.4	6.7	2,522.4	6.7
- Materiales y Suministros	8,200.3	1.6	1,036.2	1,036.2	8,200.3	1.6	8,118.2	2.1	82.1	1.0	82.1	1.0
- Servicios Generales	29,690.2	5.8	4,204.5	4,204.5	29,690.2	5.7	27,249.9	7.1	2,440.3	8.2	2,440.3	8.2
Transferencias												
- Organismos Autonomos												
- Subsidios y Apoyos												
Inversión Pública	238,781.3	46.6			238,781.3	46.0	118,143.1	30.9	120,638.2	50.5	120,638.2	50.5
- Bienes Muebles e Inmuebles												
- Obra Pública	238,781.3	46.6			238,781.3	46.0	118,143.1	30.9	120,638.2	50.5	120,638.2	50.5
- Inversión Financiera												
Gasto No Programable			6,558.3		6,558.3	1.3	3,435.9	0.9	(3,435.9)		3,122.4	47.6
Transferencias a Municipios												
- Participaciones												
- Aportaciones del Ramo 33												
- Convenios												
Deuda Pública			6,558.3		6,558.3	1.3	3,435.9	0.9	(3,435.9)		3,122.4	47.6
- Costo Financiero de la Deuda												
- Amortizaciones												
- Pago de Adefas			6,558.3		6,558.3	1.3	3,435.9	0.9	(3,435.9)		3,122.4	47.6
Superávit(+)/ Deficit (-)			(24,853.1)	(24,853.1)			85,785.7					
% de los Ingresos							18.3					

CUENTA PÚBLICA DEL GOBIERNO, ORGANISMOS AUXILIARES Y AUTÓNOMOS DEL ESTADO DE MÉXICO 2017

Instituto Mexiquense de la Vivienda Social Estado Analítico de Ingresos Del 1 de Enero al 31 de Diciembre de 2017 (Miles de pesos)						
Rubro de Ingresos	Ingreso					Diferencia
	Estimado	Ampliaciones y Reducciones	Modificado	Devengado	Recaudado	
	(1)	(2)	(3= 1 + 2)	(4)	(5)	
Impuestos			.0			.0
Cuotas y Aportaciones de Seguridad Social			.0			.0
Contribuciones de Mejoras			.0			.0
Derechos			.0			.0
Productos	15,129.2	.0	15,129.2	.0	2,554.1	-12,575.1
Corriente	15,129.2		15,129.2		2,554.1	-12,575.1
Capital			.0			.0
Aprovechamientos	.0	.0	.0	.0	915.6	915.6
Corriente			.0		915.6	915.6
Capital			.0			.0
Ingresos por Ventas de Bienes y Servicios	26,573.6		26,573.6		36,055.1	9,481.5
Participaciones y Aportaciones			.0			.0
Transferencias, Asignaciones, Subsidios y Otras Ayudas	470,311.1		470,311.1	69,811.3	284,688.5	-185,622.6
Ingresos Derivados de Financiamientos		6,558.3	6,558.3		74,534.7	74,534.7
Total	512,013.9	6,558.3	518,572.2	69,811.3	398,748.0	
				Ingresos excedentes¹		-113,265.9

Estado Analítico de Ingresos por Fuente de Financiamiento	Ingreso					Diferencia
	Estimado	Ampliaciones y Reducciones	Modificado	Devengado	Recaudado	
	(1)	(2)	(3= 1 + 2)	(4)	(5)	
Ingresos del Gobierno	.0	.0	.0	.0	.0	.0
Impuestos			.0			.0
Contribuciones de Mejoras			.0			.0
Derechos			.0			.0
Productos	.0	.0	.0	.0	.0	.0
Corriente			.0			.0
Capital			.0			.0
Aprovechamientos	.0	.0	.0	.0	.0	.0
Corriente			.0			.0
Capital			.0			.0
Participaciones y Aportaciones			.0			.0
Transferencias, Asignaciones, Subsidios y Otras Ayudas			.0			.0
Ingresos de Organismos y Empresas	512,013.9	.0	512,013.9	69,811.3	324,213.3	-187,800.6
Cuotas y Aportaciones de Seguridad Social			.0			.0
Ingresos por Ventas de Bienes y Servicios	41,702.8		41,702.8		39,524.8	-2,178.0
Transferencias, Asignaciones, Subsidios y Otras Ayudas	470,311.1		470,311.1	69,811.3	284,688.5	-185,622.6
Ingresos Derivados de Financiamiento	.0	6,558.3	6,558.3	.0	74,534.7	74,534.7
Ingresos Derivados de Financiamientos		6,558.3	6,558.3		74,534.7	74,534.7
Total	512,013.9	6,558.3	518,572.2	69,811.3	398,748.0	
				Ingresos excedentes¹		-113,265.9

IMEVIS

Instituto Mexiquense de la Vivienda Social							
INGRESOS							
(Miles de Pesos)							
INGRESOS	PREVISTO	PRESUPUESTO 2017		TOTAL AUTORIZADO	RECAUDADO	VARIACIÓN	
		ASIGNACIONES Y/O AMPLIACIONES	REDUCCIONES Y/O DISMINUCIONES			IMPORTE	%
INGRESOS DE GESTIÓN	26,573.6			26,573.6	36,055.1	-9,481.5	-35.7
Ingresos por Venta de Bienes y Servicios	26,573.6			26,573.6	36,055.1	-9,481.5	
PARTICIPACIONES, APORTACIONES, TRANSFERENCIAS, ASIGNACIONES, SUBSIDIOS Y OTRAS AYUDAS	267,399.6			267,399.6	267,399.6		
Subsidio	267,399.6			267,399.6	267,399.6		
OTROS INGRESOS Y BENEFICIOS	15,129.2	6,558.3		21,687.5	78,004.4	-56,316.9	-259.7
Ingresos Financieros	15,129.2			15,129.2	2,554.1	12,575.1	83.1
Pasivos que se Generen como Resultado de Erogaciones que se Devenguen en el Ejercicio Fiscal pero que Queden Pendientes de Liquidar al Cierre del Mismo		6,558.3		6,558.3	74,534.7	-67,976.4	
Ingresos Diversos					915.6	-915.6	
SUBTOTAL	309,102.4	6,558.3		315,660.7	381,459.1	-65,798.4	-20.8
Programa de Acciones para el Desarrollo (PAD)	202,911.5			202,911.5	87,100.2	115,811.3	57.1
TOTAL	512,013.9	6,558.3		518,572.2	468,559.3	50,012.9	9.6

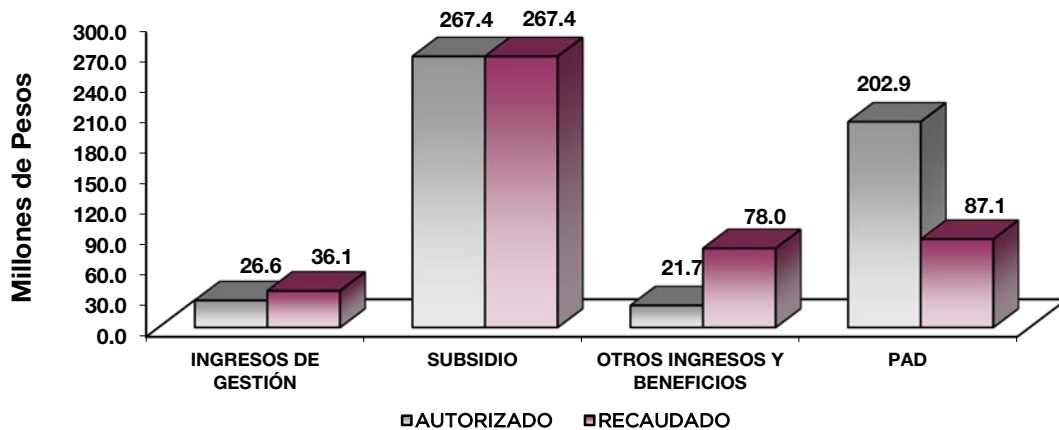

NOTAS AL PRESUPUESTO DE INGRESOS

INGRESOS

El presupuesto autorizado fue de 512 millones 13.9 miles de pesos, con ampliaciones por 6 millones 558.3 miles de pesos y se lograron recaudar 468 millones 559.3 miles de pesos, por lo que se tuvo un variación de menos por 50 millones .9 miles de pesos en relación al Presupuesto Autorizado, que representó el 9.6 por ciento, respecto.

INGRESOS DE GESTIÓN

Para este ejercicio 2017, se tiene estimado recaudar 26 millones 573.6 miles de pesos, lográndose al 31 de diciembre 36 millones 55.1 miles de pesos, por lo que se tuvo un variación de más por 9 millones 481.5 miles de pesos que representó el menos 35.7 por ciento de la recaudación prevista.

SUBSIDIOS Y SUBVENCIONES

Para este ejercicio, se tenía estimado recaudar 267 millones 399.6 miles de pesos, lográndose en su totalidad.

OTROS INGRESOS Y BENEFICIOS

Para este ejercicio se tenía estimado recaudar 15 millones 129.2 miles de pesos, el recaudado se presentó en ingresos financieros por 2 millones 554.1 miles de pesos y en ingresos diversos, lográndose recaudar 915.6 miles de pesos, de pasivos pendientes de liquidar al cierre del ejercicio por 74 millones 534.7 miles de pesos, se tuvo una variación de más por 56 millones 316.9 miles de pesos que representó el 259.7 por ciento respecto al monto autorizado.

PROGRAMA DE ACCIONES PARA EL DESARROLLO (PAD)

Para este ejercicio 2017, se tenía estimado recaudar 202 millones 911.5 miles de pesos, lográndose 87 millones 100.2 miles de pesos, con una variación de 115 millones 811.3 miles de pesos que representan menos 57.1 por ciento de la recaudación prevista.

Estos recursos se recaudaron para la realización de acciones dentro del Programa Fomento y Edificación de Vivienda.

IMEVIS

Instituto Mexiquense de la Vivienda Social
 Estado Analítico del Ejercicio del Presupuesto de Egresos
 Clasificación por Objeto del Gasto (Capítulo y Concepto)
 Del 1 de Enero al 31 de Diciembre de 2017
 (Miles de Pesos)

Concepto	Egresos					Subejercicio 6 = (3 - 4)
	Aprobado	Ampliaciones/ (Reducciones)	Modificado	Devengado	Pagado	
	1	2	3 = (1 + 2)	4	5	
Servicios Personales	235,342.1	-	235,342.1	7,353.9	218,472.6	227,988.2
Remuneraciones al Personal de Carácter Permanente	82,999.6	7,999.3	75,000.3	10.6	74,087.8	74,989.7
Remuneraciones al Personal de Carácter Transitorio	28,508.0	2,279.5	30,787.5	-	29,242.1	30,787.5
Remuneraciones Adicionales y Especiales	68,429.3	3,661.1	64,768.2	36.8	61,110.7	64,731.4
Seguridad Social	31,645.6	1,650.0	29,995.6	-	29,589.6	29,995.6
Otras Prestaciones Sociales y Económicas	18,776.0	10,159.9	28,935.9	6,815.5	19,725.8	22,120.4
Previsiones	-	-	-	-	-	-
Pago de Estímulos a Servidores Públicos	4,983.6	871.0	5,854.6	491.0	4,716.6	5,363.6
Materiales y Suministros	8,200.3	-	8,200.3	-	8,118.2	8,200.3
Materiales de Administración, Emisión de Documentos y Artículos Oficiales	5,086.0	119.9	4,966.1	-	4,909.2	4,966.1
Alimentos y Utensilios	-	-	-	-	-	-
Materias Primas y Materiales de Producción y Comercialización	-	-	-	-	-	-
Materiales y Artículos de Construcción y de Reparación	136.0	240.7	376.7	-	376.7	376.7
Productos Químicos, Farmacéuticos y de Laboratorio	33.0	40.8	73.8	-	73.8	73.8
Combustibles, Lubricantes y Aditivos	2,524.7	133.4	2,658.1	-	2,633.3	2,658.1
Vestuario, Blancos, Prendas de Protección y Artículos Deportivos	316.4	311.9	4.5	-	4.5	4.5
Materiales y Suministros Para Seguridad	-	-	-	-	-	-
Herramientas, Refacciones y Accesorios Menores	104.2	16.9	121.1	-	120.7	121.1
Servicios Generales	29,690.2	-	29,690.2	1,283.1	25,966.8	28,407.1
Servicios Básicos	2,424.0	144.5	2,279.5	-	1,272.6	2,279.5
Servicios de Arrendamiento	7,054.2	353.1	7,407.3	266.4	6,925.3	7,140.9
Servicios Profesionales, Científicos, Técnicos y Otros Servicios	3,963.0	341.4	4,304.4	344.3	3,792.1	3,960.1
Servicios Financieros, Bancarios y Comerciales	808.0	472.9	1,280.9	-	1,099.2	1,280.9
Servicios de Instalación, Reparación, Mantenimiento y Conservación	3,122.7	222.4	3,345.1	114.3	2,926.2	3,230.8
Servicios de Comunicación Social y Publicidad	2,102.9	926.3	1,176.6	-	1,119.8	1,176.6
Servicios de Traslado y Viáticos	228.6	163.7	64.9	-	43.4	64.9
Servicios Oficiales	-	-	-	-	-	-
Otros Servicios Generales	9,986.8	155.3	9,831.5	558.1	8,788.2	9,273.4
Transferencias, Asignaciones, Subsidios y Otras Ayudas	-	-	-	-	-	-
Transferencias Internas y Asignaciones al Sector Público	-	-	-	-	-	-
Transferencias al Resto del Sector Público	-	-	-	-	-	-
Subsidios y Subvenciones	-	-	-	-	-	-
Ayudas Sociales	-	-	-	-	-	-
Pensiones y Jubilaciones	-	-	-	-	-	-
Transferencias a Fideicomisos, Mandatos y Otros Análogos	-	-	-	-	-	-
Transferencias a la Seguridad Social	-	-	-	-	-	-
Donativos	-	-	-	-	-	-
Transferencias al Exterior	-	-	-	-	-	-
Bienes Muebles, Inmuebles e Intangibles	-	-	-	-	-	-
Mobiliario y Equipo de Administración	-	-	-	-	-	-
Mobiliario y Equipo Educativo y Recreativo	-	-	-	-	-	-
Equipo e Instrumental Médico y de Laboratorio	-	-	-	-	-	-
Vehículos y Equipo de Transporte	-	-	-	-	-	-
Equipo de Defensa y Seguridad	-	-	-	-	-	-
Maquinaria, Otros Equipos y Herramientas	-	-	-	-	-	-
Activos Biológicos	-	-	-	-	-	-
Bienes Inmuebles	-	-	-	-	-	-
Activos Intangibles	-	-	-	-	-	-
Inversión Pública	238,781.3	-	238,781.3	73,253.9	44,889.2	165,527.4
Obra Pública en Bienes de Dominio Público	35,869.8	-	35,869.8	9,398.7	21,644.2	26,471.1
Obra Pública en Bienes Propios	202,911.5	-	202,911.5	63,855.2	23,245.0	139,056.3
Proyectos Productivos y Acciones de Fomento	-	-	-	-	-	-
Inversiones Financieras y Otras Provisiones	-	-	-	-	-	-
Inversiones Para el Fomento de Actividades Productivas	-	-	-	-	-	-
Acciones y Participaciones de Capital	-	-	-	-	-	-
Compra de Títulos y Valores	-	-	-	-	-	-
Concesión de Préstamos	-	-	-	-	-	-
Inversiones en Fideicomisos, Mandatos y Otros Análogos	-	-	-	-	-	-
Otras Inversiones Financieras	-	-	-	-	-	-
Provisiones para Contingencias y Otras Erogaciones Especiales	-	-	-	-	-	-
Participaciones y Aportaciones	-	-	-	-	-	-
Participaciones	-	-	-	-	-	-
Aportaciones	-	-	-	-	-	-
Convenios	-	-	-	-	-	-
Deuda Pública	-	6,558.3	6,558.3	-	3,435.9	6,558.3
Amortización de la Deuda Pública	-	-	-	-	-	-
Intereses de la Deuda Pública	-	-	-	-	-	-
Comisiones de la Deuda Pública	-	-	-	-	-	-
Gastos de la Deuda Pública	-	-	-	-	-	-
Costo por Coberturas	-	-	-	-	-	-
Apoyos Financieros	-	-	-	-	-	-
Adeudos de Ejercicios Fiscales Anteriores (Adefas)	-	6,558.3	6,558.3	-	3,435.9	6,558.3
Total del Gasto	512,013.9	6,558.3	518,572.2	81,890.9	300,882.7	436,681.3

CUENTA PÚBLICA DEL GOBIERNO, ORGANISMOS AUXILIARES Y AUTÓNOMOS DEL ESTADO DE MÉXICO 2017

Instituto Mexiquense de la Vivienda Social
Estado Analítico del Ejercicio del Presupuesto de Egresos
Clasificación Económica (por Tipo de Gasto)
Del 1 de Enero al 31 de Diciembre de 2017
(Miles de Pesos)

Concepto	Egresos					Subejercicio 6 = (3 - 4)
	Aprobado	Ampliaciones/ (Reducciones)	Modificado	Devengado	Pagado	
	1	2	3 = (1 + 2)	4	5	
Gasto Corriente	273,232.6	-	273,232.6	8,637.0	252,557.6	264,595.6
Gasto de Capital	238,781.3		238,781.3	73,253.9	44,889.2	165,527.4
Amortización de la Deuda y Disminución de Pasivos		6,558.3	6,558.3	-	3,435.9	6,558.3
Total del Gasto	512,013.9	6,558.3	518,572.2	81,890.9	300,882.7	436,681.3

Instituto Mexiquense de la Vivienda Social
Estado Analítico del Ejercicio del Presupuesto de Egresos
Clasificación Administrativa
Del 1 de Enero al 31 de Diciembre de 2017
(Miles de Pesos)

Concepto	Egresos					Subejercicio 6 = (3 - 4)
	Aprobado	Ampliaciones/ (Reducciones)	Modificado	Devengado	Pagado	
	1	2	3 = (1 + 2)	4	5	
Entidades Paraestatales y Fideicomisos No Empresariales y No Financieros	512,013.9	6,558.3	518,572.2	81,890.9	300,882.7	436,681.3
Instituciones Públicas de Seguridad Social	-	-	-	-	-	-
Entidades Paraestatales Empresariales No Financieras con Participación Estatal Mayoritaria	-	-	-	-	-	-
Entidades Paraestatales Empresariales Financieras Monetarias con Participación Estatal Mayoritaria	-	-	-	-	-	-
Entidades Paraestatales Empresariales Financieras No Monetarias con Participación Estatal Mayoritaria	-	-	-	-	-	-
Fideicomisos Financieros Públicos con Participación Estatal Mayoritaria	-	-	-	-	-	-
Total del Gasto	512,013.9	6,558.3	518,572.2	81,890.9	300,882.7	436,681.3

Instituto Mexiquense de la Vivienda Social
Estado Analítico del Ejercicio del Presupuesto de Egresos
Clasificación Administrativa
Del 1 de Enero al 31 de Diciembre de 2017
(Miles de Pesos)

Concepto	Egresos					Subejercicio 6 = (3 - 4)
	Aprobado	Ampliaciones/ (Reducciones)	Modificado	Devengado	Pagado	
	1	2	3 = (1 + 2)	4	5	
224D Instituto Mexiquense de la Vivienda Social	512,013.9	6,558.3	518,572.2	81,890.9	300,882.7	436,681.3
Total del Gasto	512,013.9	6,558.3	518,572.2	81,890.9	300,882.7	436,681.3

IMEVIS

Instituto Mexiquense de la Vivienda Social
Estado Analítico del Ejercicio del Presupuesto de Egresos
Clasificación Administrativa
Del 1 de Enero al 31 de Diciembre de 2017
(Miles de pesos)

Concepto	Egresos					Subejercicio 6 = (3 - 4)
	Aprobado	Ampliaciones/ (Reducciones)	Modificado	Devengado	Pagado	
	1	2	3 = (1 + 2)	4	5	
Poder Ejecutivo	512,013.9	6,558.3	518,572.2	81,890.9	300,882.7	436,681.3
Poder Legislativo			-			-
Poder Judicial			-			-
Órganos Autónomos			-			-
Total del Gasto	512,013.9	6,558.3	518,572.2	81,890.9	300,882.7	436,681.3

Instituto Mexiquense de la Vivienda Social
Estado Analítico del Ejercicio del Presupuesto de Egresos
Clasificación Funcional (Finalidad y Función)
Del 1 de Enero al 31 de Diciembre de 2017
(Miles de Pesos)

Concepto	Egresos					Subejercicio 6 = (3 - 4)
	Aprobado	Ampliaciones/ (Reducciones)	Modificado	Devengado	Pagado	
	1	2	3 = (1 + 2)	4	5	
Gobierno	7,399.4	-	7,399.4	77.2	7,153.0	7,322.2
Legislación			-			-
Justicia			-			-
Coordinación de la Política de Gobierno	7,399.4		7,399.4	77.2	7,153.0	7,322.2
Relaciones Exteriores			-			-
Asuntos Financieros y Hacendarios			-			-
Seguridad Nacional			-			-
Asuntos de Orden Público y de Seguridad Interior			-			-
Otros Servicios Generales			-			-
Desarrollo Social	504,614.2	-	504,614.2	81,813.7	290,293.8	422,800.5
Protección Ambiental			-			-
Vivienda y Servicios a la Comunidad	504,614.2		504,614.2	81,813.7	290,293.8	422,800.5
Salud			-			-
Recreación, Cultura y Otras Manifestaciones Sociales			-			-
Educación			-			-
Protección Social			-			-
Otros Asuntos Sociales			-			-
Desarrollo Económico	-	-	-	-	-	-
Asuntos Económicos, Comerciales y Laborales en General			-			-
Agropecuaria, Silvicultura, Pesca y Caza			-			-
Combustibles y Energía			-			-
Minería, Manufacturas y Construcción			-			-
Transporte			-			-
Comunicaciones			-			-
Turismo			-			-
Ciencia, Tecnología e Innovación			-			-
Otras Industrias y Otros Asuntos Económicos			-			-
Otras no Clasificadas en Funciones Anteriores	-	6,558.3	6,558.3	-	3,435.9	6,558.3
Transacciones de la Deuda Pública / Costo Financiero de la Deuda			-			-
Transferencias, Participaciones y Aportaciones entre Diferentes Niveles y Órdenes de Gobierno			-			-
Saneamiento del Sistema Financiero			-			-
Adeudos de Ejercicios Fiscales Anteriores		6,558.3	6,558.3		3,435.9	6,558.3
Total del Gasto	512,013.6	6,558.3	518,571.9	81,890.9	300,882.7	436,681.0

Instituto Mexiquense de la Vivienda Social
Endeudamiento Neto
Del 1 de Enero al 31 de Diciembre de 2017
(Miles de Pesos)

Identificación de Crédito o Instrumento	Contratación/Colocación	Amortización	Endeudamiento Neto
	A	B	C = A - B
Créditos Bancarios			
			-
			-
	N/A		-
			-
			-
Total Créditos Bancarios	-	-	-
Otros Instrumentos de Deuda			
			-
			-
			-
			-
			-
Total Otros Instrumentos de Deuda	-	-	-
TOTAL	-	-	-

Instituto Mexiquense de la Vivienda Social
Intereses de la Deuda
Del 1 de Enero al 31 de Diciembre de 2017
(Miles de Pesos)

Identificación de Crédito o Instrumento	Devengado	Pagado
Créditos Bancarios		
	N/A	
Total de Intereses de Créditos Bancarios	-	-
Otros Instrumentos de Deuda		
Total de Intereses de Otros Instrumentos de Deuda	-	-
TOTAL	-	-

IMEVIS

Instituto Mexiquense de la Vivienda Social								
EGRESOS POR CAPÍTULO								
(Miles de Pesos)								
EGRESOS	PREVISTO	PRESUPUESTO 2017			TOTAL AUTORIZADO	EJERCIDO	VARIACIÓN	
		ASIGNACIONES Y/O AMPLIACIONES	REDUCCIONES Y/O DISMINUCIONES				IMPORTE	%
Servicios Personales	235,342.1	19,612.4	19,612.4	235,342.1	225,826.5	9,515.6	4.0	
Materiales y Suministros	8,200.3	1,036.2	1,036.2	8,200.3	8,118.2	82.1	1.0	
Servicios Generales	29,690.2	4,204.5	4,204.5	29,690.2	27,249.9	2,440.3	8.2	
Inversión Pública	35,869.8			35,869.8	31,042.9	4,826.9	13.5	
Deuda Pública		6,558.3		6,558.3	3,435.9	3,122.4	47.6	
SUBTOTAL	309,102.4	31,411.4	24,853.1	315,660.7	295,673.4	19,987.3	6.3	
INVERSION PÚBLICA								
Programa de Acciones para el Desarrollo (PAD)	202,911.5			202,911.5	87,100.2	115,811.3	57.1	
TOTAL	512,013.9	31,411.4	24,853.1	518,572.2	382,773.6	135,798.6	26.2	

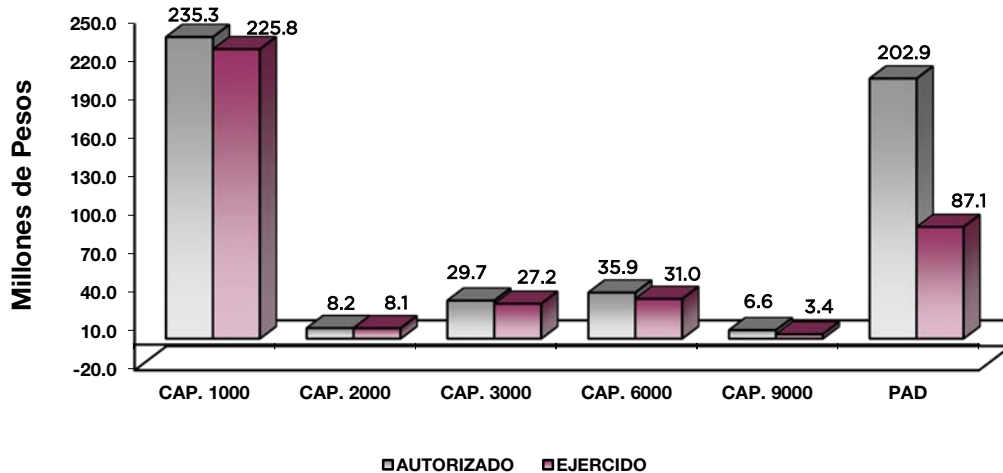

NOTAS AL PRESUPUESTO DE EGRESOS

EGRESOS

Se tuvo un presupuesto autorizado inicial de 512 millones 13.9 miles de pesos, con ampliaciones y traspasos netos de más por 6 millones 558.3 miles de pesos, por lo que se obtuvo un presupuesto modificado de 518 millones 572.2 miles de pesos, de los cuales se ejercieron 382 millones 773.6 miles de pesos, obteniendo una variación de menos por 135 millones 798.6 miles de pesos, que representa el 26.2 por ciento del monto autorizado.

La variación se dio principalmente al cumplimiento del programa de Contención del Gasto y Ahorro Presupuestal.

SERVICIOS PERSONALES

Inicialmente se autorizaron 235 millones 342.1 miles de pesos, de los cuales se ejercieron 225 millones 826.5 miles de pesos, obteniéndose un subejercicio de 9 millones 515.6 miles de pesos, que representó el 4 por ciento menos respecto al monto autorizado.

El subejercicio, se debió al cumplimiento del programa de Contención del Gasto y al Ahorro Presupuestal.

MATERIALES Y SUMINISTROS

Inicialmente se autorizaron 8 millones 200.3 miles de pesos, de los cuales se ejercieron 8 millones 118.2 miles de pesos, por lo que se tuvo un subejercicio de un 82.1 miles de pesos, que representó el 1 por ciento menos respecto al monto autorizado para cumplir con el Acuerdo de Contención del Gasto y Ahorro Presupuestario.

El ejercicio se aplicó en la compra de materiales como: Papelería, material de dibujo y topografía, material para equipo de cómputo, materiales de imprenta, material fotográfico, material electrónico, etc., para el consumo de las delegaciones regionales, así como de las direcciones de área.

SERVICIOS GENERALES

Se autorizaron inicialmente 29 millones 690.2 miles de pesos, ejerciéndose 27 millones 249.9 miles de pesos, por lo que se obtuvo un subejercicio de 2 millones 440.3 miles de pesos que representó el 8.2 por ciento respecto al monto autorizado.

El ejercicio, se aplicó principalmente a los servicios necesarios para el desarrollo de las actividades del organismo, entre estos se mencionan los siguientes: Servicio telefónico, servicio de lavandería y limpieza, arrendamiento de edificios, arrendamiento de vehículos, arrendamiento de maquinaria y equipo, seguros y fianzas, otros impuestos y derechos, servicios de vigilancia, reparación y mantenimiento de vehículos, impresión e inserción de publicaciones oficiales etc.

El subejercicio se debió básicamente al cumplimiento del programa de Contención del Gasto y el Ahorro Presupuestal.

INVERSIÓN PÚBLICA

Se autorizaron inicialmente 35 millones 869.8 miles de pesos, de los cuales se ejercieron 31 millones 42.9 miles de pesos, teniendo un subejercicio de 4 millones 826.9 miles de pesos, que representó el 13.5 por ciento menos respecto al monto autorizado.

Estos recursos se ejercieron para la realización de acciones en los programas de Piso Firme, Pie de Casa, Fomento y Edificación de Vivienda, a través de diferentes Municipios que agrupan a los sectores de la población más vulnerables del Estado de México.

DEUDA PÚBLICA

Se tuvieron ampliaciones por 6 millones 558.3 miles de pesos, ejerciéndose 3 millones 435.9 miles de pesos, teniéndose un subejercicio de 3 millones 122.4 miles de pesos, que representó el 47.6 por ciento menos respecto al monto autorizado, se debe principalmente al pago de los pasivos derivados de erogaciones devengadas y pendientes de liquidar al Cierre del Ejercicio Inmediato Anterior y Ejercicios anteriores.

GASTO DE INVERSIÓN (PAD)

Se obtuvo un presupuesto autorizado inicial de 202 millones 911.5 miles de pesos de los cuales se ejercieron 87 millones 100.2 miles de pesos, que representó el 57.1 por ciento menos respecto al monto autorizado.

Estos recursos se ejercieron en la realización de acciones dentro del Programa Fomento y Edificación de Vivienda.

INFORMACIÓN PRESUPUESTAL						
Instituto Mexiquense de la Vivienda Social						
EGRESOS POR OBJETO DEL GASTO						
(Miles de Pesos)						
CAPÍTULO Y OBJETO DEL GASTO	PRESUPUESTO 2017					
	PREVISTO	ASIGNACIONES Y/O AMPLIACIONES	REDUCCIONES Y/O DISMINUCIONES	TOTAL AUTORIZADO	EJERCIDO	VARIACIÓN
SERVICIOS PERSONALES	235,342.1	19,612.4	19,612.4	235,342.1	225,826.5	9,515.6
Sueldo Base	82,999.5	229.4	8,228.7	75,000.2	74,098.4	901.8
Sueldos y Salarios Compactados al Personal Eventual	28,508.0	3,004.1	724.6	30,787.5	29,242.1	1,545.4
Prima de AntiguaEdad	3,897.1	269.5	667.1	3,499.5	3,497.0	2.5
Prima Vacacional	5,265.2	189.6	339.4	5,115.4	4,992.8	122.6
Aguinaldo	13,644.6	1,848.5	1,519.7	13,973.4	12,198.6	1,774.8
Aguinaldo de Eventuales	2,779.0	247.4	105.6	2,920.8	2,920.8	
Compensación por Retabulación	7,572.1	312.3	111.0	7,773.4	7,773.4	.0
Gratificación	28,579.2	538.1	1,875.0	27,242.3	25,553.0	1,689.3
Gratificación por Convenio	6,419.6		2,545.2	3,874.4	3,867.7	6.7
Estudios Superiores	272.6	97.0	.6	369.0	344.3	24.7
Cuotas de Servicio de Salud	14,819.6	94.1	1,085.2	13,828.5	13,810.0	18.5
Cuotas al Sistema Solidario de Reparto	11,131.8	47.2	863.0	10,316.0	10,247.0	69.0
Cuotas del Sistema de Capitalización Individual	1,748.8	58.8		1,807.6	1,737.0	70.6
Aportaciones Para Financiar Los Gastos Generales de Administración del ISSEMyM	1,301.7	24.5	4.6	1,321.6	1,246.3	75.3
Riesgo de Trabajo	1,855.7	14.0	14.9	1,854.8	1,740.0	114.8
Seguros y Fianzas	788.0	412.2	333.0	867.2	809.3	57.9
Cuotas Para Fondo de Retiro	1,031.3	115.3		1,146.6	1,017.3	129.3
Seguro de Separación Individualizado	3,402.5			3,402.5	2,827.0	575.5
Indemnización por Accidentes de Trabajo	274.5	50.9	3.4	322.0	52.6	269.4
Liquidaciones por Indemnizaciones, por Sueldos y Salarios Caidos	65.9	6,494.5	6.5	6,553.9	6,500.0	53.9
Prima por Jubilación	529.7	7.0	51.6	485.1	47.5	437.6
Becas Para Hijos de Trabajadores Sindicalizados	614.5	28.3	30.6	612.2	544.6	67.6
Días Cívicos y Económicos	1,250.7	39.1		1,289.8	1,289.8	
Otros Gastos Derivados de Convenio	7,786.7	3,565.2		11,351.9	10,525.9	826.0
Despensa	3,820.2	190.1	238.5	3,771.8	3,736.5	35.3
Reconocimiento a Servidores Públicos		115.1		115.1	115.1	
Estímulos por Puntualidad y Asistencia	4,983.6	1,244.3	864.2	5,363.7	4,716.6	647.1
Recompensas		375.9		375.9	375.9	
MATERIALES Y SUMINISTROS	8,200.3	1,036.2	1,036.2	8,200.3	8,118.2	82.1
Materiales y Útiles de Oficina	2,262.0	8.7	252.6	2,018.1	2,018.3	-.2
Material de Foto, Cine y Grabación	.3	.3	.3	.3	.4	-.1

CUENTA PÚBLICA DEL GOBIERNO, ORGANISMOS AUXILIARES Y AUTÓNOMOS DEL ESTADO DE MÉXICO 2017

CAPÍTULO Y OBJETO DEL GASTO	PRESUPUESTO 2017					
	PREVISTO	ASIGNACIONES Y/O AMPLIACIONES	REDUCCIONES Y/O DISMINUCIONES	TOTAL AUTORIZADO	EJERCIDO	VARIACIÓN
Materiales y Útiles para el Procesamiento en Equipos y Bienes Informáticos	2,704.3	296.3	317.3	2,683.3	2,626.2	57.1
Material y Enseres de Limpieza	119.3	145.5	.4	264.4	264.4	.0
Material Eléctrico y Electrónico	68.0	1.4	3.0	66.4	66.4	.0
Materiales Complementarios	1.3	.9	1.3	.9	.9	.0
Árboles y Plantas de Ornato		12.9		12.9	12.9	
Materiales de Construcción	52.1	251.6	8.0	295.7	295.6	.1
Estructuras y Manufacturas para todo Tipo de Construcción	14.6		13.8	.8	.8	.0
Medicinas y Productos Farmacéuticos	33.0	40.8		73.8	73.8	
Combustibles, Lubricantes y Aditivos	2,524.8	222.3	88.9	2,658.2	2,633.3	24.9
Vestuario y Uniformes	315.1		315.1			
Prendas de Seguridad y Protección Personal	1.3	4.5	1.3	4.5	4.5	
Refacciones, Accesorios y Herramientas	35.6	.4		36.0	36.0	
Refacciones y Accesorios Menores de Edificios	.3			.3		.3
Refacciones y Accesorios para Equipo de Cómputo	68.3	50.6	34.2	84.7	84.7	
SERVICIOS GENERALES	29,690.2	4,204.5	4,204.5	29,690.2	27,249.9	2,440.3
Servicio de Energía Eléctrica	955.5	112.8	8.5	1,059.8	840.0	219.8
Servicio de Telefonía Convencional	1,201.5		29.9	1,171.6	399.7	771.9
Servicio de Telefonía Celular	14.0		9.4	4.6		4.6
Servicios de Radiolocalización y Telecomunicación	234.6		191.3	43.3	32.9	10.4
Servicio Postal y Telegráfico	18.2	32.9	51.1	.0		.0
Arrendamiento de Edificios y Locales	1,935.4	4.4	7.1	1,932.7	1,719.1	213.6
Arrendamiento de Vehículos	4,692.6		336.2	4,356.4	4,354.5	1.9
Arrendamiento de Maquinaria y Equipo	426.2	691.9		1,118.1	1,118.1	
Asesorías Asociadas a Convenios o Acuerdos		110.0		110.0		
Capacitación	88.7	41.0		129.7	56.3	73.4
Servicios de Apoyo Administrativo y Fotocopiado	96.5			96.5	1.9	94.6
Servicios de Vigilancia	3,777.8	202.1	11.7	3,968.2	3,968.2	.0
Servicios Bancarios y Financieros	74.3	11.8	27.1	59.0	56.9	2.1
Seguros y Fianzas	521.3	307.8		829.1	774.2	54.9
Fletes y Maniobras	212.4	180.4		392.8	268.0	124.8
Reparación y Mantenimiento de Inmuebles		210.0		210.0	209.6	.4
Reparación, Mantenimiento E Instalación de Mobiliario y Equipo de Oficina	6.9	13.5	6.9	13.5	13.4	.1
Reparación, Instalación y Mantenimiento de Bienes Informáticos, Microfilmación y Tecnologías de la Información	33.2	228.7	27.8	234.1	234.1	.0
Reparación y Mantenimiento para Equipo y Redes de Tele y Radio Transmisión	6.2		6.2			
Reparación y Mantenimiento de Vehículos Terrestres, Aéreos y Lacustres	1,368.2	191.6	526.4	1,033.4	1,022.3	11.1
Reparación, Instalación y Mantenimiento de Maquinaria, Equipo Industrial y Diverso	4.9	37.9	4.9	37.9	37.9	.0
Servicios de Lavandería, Limpieza e Higiene	1,686.1	89.5		1,775.6	1,482.3	293.3
Servicios de Fumigación	17.3	25.1	1.4	41.0	40.9	.1
Publicaciones Oficiales y de Información en General para Difusión	2,102.9	101.8	1,028.1	1,176.6	1,119.8	56.8
Otros Servicios de Traslado y Hospedaje	228.6		163.7	64.9	43.4	21.5
Otros Impuestos y Derechos	1,060.2	707.9	351.8	1,416.3	1,416.3	
Impuesto Sobre Erogaciones por Remuneraciones al Trabajo Personal	5,637.6	35.6	320.0	5,353.2	5,027.7	325.5
Cuotas y Suscripciones	174.7	69.4	138.4	105.7	98.0	7.7
Gastos de Servicios Menores	3,089.8	597.8	956.6	2,731.0	2,603.7	127.3
Subcontratación de Servicios con Terceros	24.6	61.5		86.1	61.5	24.6
Proyectos para Prestación de Servicios		139.2		139.2	139.2	
INVERSIÓN PÚBLICA	35,869.8			35,869.8	31,042.9	4,826.9
Ejecución de Obras por Administración	35,869.8			35,869.8	31,042.9	4,826.9
DEUDA PÚBLICA		6,558.3		6,558.3	3,435.9	3,122.4
Por el Ejercicio Inmediato Anterior		6,558.3		6,558.3	3,435.9	3,122.4
Por Ejercicios Anteriores						
SUBTOTAL	309,102.4	31,411.4	24,853.1	315,660.7	295,673.4	19,987.3
INVERSIÓN PÚBLICA	202,911.5			202,911.5	87,100.2	115,811.3
Programa de Acciones para el Desarrollo (PAD)	202,911.5			202,911.5	87,100.2	115,811.3
T O T A L	512,013.9	31,411.4	24,853.1	518,572.2	382,773.6	135,798.6

INFORMACIÓN PROGRAMÁTICA



IMEVIS

Instituto Mexiquense de la Vivienda Social
Gasto por Categoría Programática
Del 1 de Enero al 31 de Diciembre de 2017
(Miles de Pesos)

Concepto	Egresos					Subejercicio 6=(3 - 4)
	Aprobado	Ampliaciones/ (Reducciones)	Modificado	Devengado	Pagado	
	1	2	3=(1 + 2)	4	5	
Programas	512,013.9	-	512,013.9	81,890.9	297,446.8	430,123.0
Subsidios: Sector Social y Privado y Entidades Federativas y Municipios	-	-	-	-	-	-
Sujetos a Reglas de Operación			-			-
Otros Subsidios			-			-
Desempeño de las Funciones	512,013.9	-	512,013.9	81,890.9	297,446.8	430,123.0
Prestación de Servicios Públicos	512,013.9	-	512,013.9	81,890.9	297,446.8	430,123.0
Provisión de Bienes Públicos			-			-
Planeación, Seguimiento y Evaluación de Políticas Públicas			-			-
Promoción y Fomento			-			-
Regulación y Supervisión			-			-
Funciones de las Fuerzas Armadas (Únicamente Gobierno Federal)			-			-
Específicos			-			-
Proyectos de Inversión			-			-
Administrativos y de Apoyo	-	-	-	-	-	-
Apoyo al Proceso Presupuestario y para Mejorar la Eficiencia Institucional			-			-
Apoyo a la Función Pública y al Mejoramiento de la Gestión			-			-
Operaciones Ajenas			-			-
Compromisos	-	-	-	-	-	-
Obligaciones de Cumplimiento de Resolución Jurisdiccional			-			-
Desastres Naturales			-			-
Obligaciones	-	-	-	-	-	-
Pensiones y Jubilaciones			-			-
Aportaciones a la Seguridad Social			-			-
Aportaciones a Fondos de Estabilización			-			-
Aportaciones a Fondos de Inversión y Reestructura de Pensiones			-			-
Programa de Gasto Federalizado (Gobierno Federal)	-	-	-	-	-	-
Gasto Federalizado			-			-
Participaciones a Entidades Federativas y Municipios			-			-
Costo Financiero, Deuda o Apoyos a Deudores y Ahorradores de la Banca			-			-
Adeudos de Ejercicios Fiscales Anteriores		6,558.3	6,558.3		3,435.9	6,558.3
Total del Gasto	512,013.9	6,558.3	518,572.2	81,890.9	300,882.7	436,681.3

El Plan de Desarrollo del Estado de México 2011-2017, es un documento que proyecta una visión integral del Estado de México. Reconoce la diversidad política, así como el perfil y la vocación económica y social de cada región y municipio con la finalidad de establecer estrategias de acción que nos permitirán aprovechar las áreas de oportunidad y fomentar el crecimiento de las zonas rurales, urbanas y metropolitanas de la Entidad.

GOBIERNO DE RESULTADOS

El Gobierno Estatal está orientado a la obtención de resultados; es decir, a que las políticas públicas tengan un impacto positivo en la realidad de la Entidad, para lo cual es necesario que las mismas sean consecuencia de un proceso integral de planeación, de una ejecución eficiente de las políticas públicas y de la evaluación continua de las acciones de gobierno.

ESTADO PROGRESISTA

La visión del Gobierno Estatal en materia de progreso económico, consiste en desarrollar una economía competitiva que genere empleos bien remunerados para la construcción de un Estado Progresista. Para ello, se han definido objetivos que serán la base de la política económica que seguirá la actual Administración Pública Estatal; que son consistentes con las características económicas y productivas.

GOBIERNO SOLIDARIO

El Gobierno Estatal se ha planteado como visión ofrecer un elevado nivel de vida y una mayor igualdad de oportunidades, asumiendo su papel como Gobierno Solidario. Para ello, se han establecido objetivos apegados a la realidad de la Entidad, que delinearán la política social durante los próximos años y tendrán un impacto directo en el mejoramiento de las condiciones de desarrollo humano y social de los mexiquenses: Ser reconocido como el Gobierno de la Educación; Combatir la Pobreza; Mejorar la Calidad de la Vida de los Mexiquenses mediante la Transformación Positiva de su Entorno y Alcanzar una Sociedad más igualitaria a través de la atención a grupos en situación de vulnerabilidad.

FINANCIAMIENTO PARA EL DESARROLLO

El Gobierno Estatal requiere de recursos financieros para fomentar el desarrollo. Debido a las metas y objetivos que se han establecido, cada peso que se presupueste debe asignarse y gastarse de manera eficiente. Los recursos deben dirigirse a proyectos que causen el mayor impacto en el bienestar de los mexiquenses.

IMEVIS

Instituto Mexiquense de la Vivienda Social
EGRESOS POR PILAR Y/O EJE TRANSVERSAL
(Miles de Pesos)

PILAR Y/O EJE TRANSVERSAL	PREVISTO	PRESUPUESTO 2017		TOTAL AUTORIZADO	EJERCIDO	VARIACIÓN	
		ASIGNACIONES Y/O AMPLIACIONES	REDUCCIONES Y/O DISMINUCIONES			IMPORTE	%
Gobierno de Resultados	7,399.4	324.3	324.3	7,399.4	7,230.2	169.2	2.3
Estado Progresista	203,924.1	10,178.8	10,178.8	203,924.1	195,497.7	8,426.4	4.1
Gobierno Solidario	300,690.4	14,350.0	14,350.0	300,690.4	176,609.8	124,080.6	41.3
Financiamiento para el Desarrollo		6,558.3		6,558.3	3,435.9	3,122.4	47.6
T O T A L	512,013.9	31,411.4	24,853.1	518,572.2	382,773.6	135,798.6	26.2

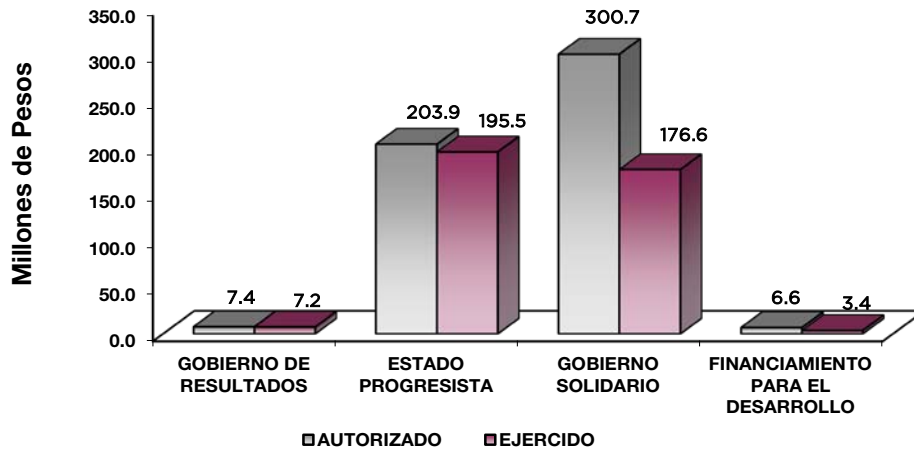

FINALIDAD

GOBIERNO

DESARROLLO SOCIAL

En esta finalidad, se avanzará en la provisión de servicios a la población en materia de Protección Social, Educación, Salud, Vivienda y Servicios a la Comunidad, con lo que se apoyará fundamentalmente la consecución de las Metas Nacionales México Incluyente y México con Educación de Calidad.

CUENTA PÚBLICA DEL GOBIERNO, ORGANISMOS AUXILIARES Y AUTÓNOMOS DEL ESTADO DE MÉXICO 2017

INSTITUTO MEXIQUENSE DE LA VIVIENDA SOCIAL							
EGRESOS POR PROGRAMA							
(Miles de Pesos)							
PROGRAMA	PRESUPUESTO PREVISTO	ASIGNACIONES Y/O AMPLIACIONES	2 0 1 7 REDUCCIONES Y/O DISMINUCIONES	TOTAL AUTORIZADO	EJERCIDO	VARIACIÓN IMPORTE	%
Desarrollo de la Función Pública y Ética en el Servicio Público	7,399.4	324.3	324.3	7,399.4	7,230.2	169.2	2.3
Política Territorial	203,924.1	10,178.8	10,178.8	203,924.1	195,497.7	8,426.4	4.1
Vivienda	300,690.4	14,350.0	14,350.0	300,690.4	176,609.8	124,080.6	41.3
Previsiones para el Pago de Adeudos de Ejercicios Fiscales Anteriores		6,558.3		6,558.3	3,435.9	3,122.4	47.6
T O T A L	512,013.9	31,411.4	24,853.1	518,572.2	382,773.6	135,798.6	26.2

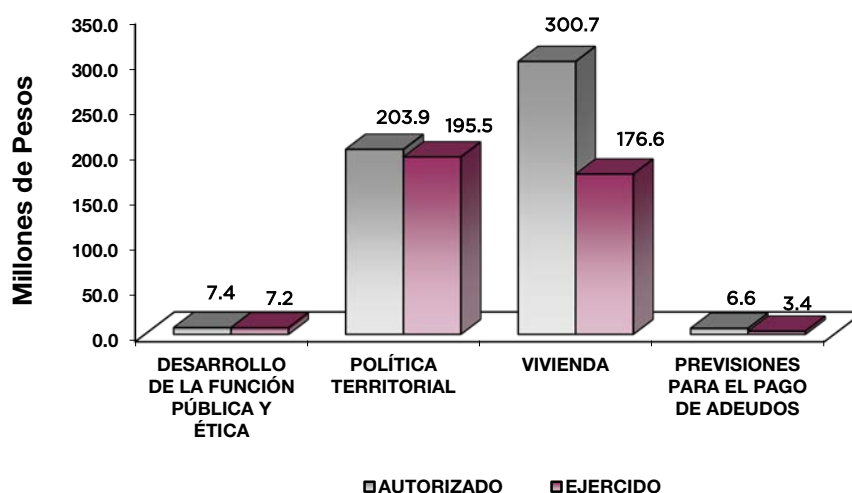

AVANCE OPERATIVO-PROGRAMÁTICO Y PRESUPUESTAL

Una prioridad de este Gobierno, es fortalecer los programas sociales en beneficio de la población mas vulnerable del Estado de México, por lo que una de las directrices al inicio del 2017 del Instituto Mexiquense de la Vivienda Social (IMEVIS), es la elaboración, desarrollo de programas, proyectos y actividades que hagan frente a la problemática existente en materia de suelo y vivienda, para hacer llegar estas a las comunidades más desprotegidas y vulnerables.

Por lo que este Instituto, puso mayor atención en la elaboración e implementación de sus acciones, indispensables para la población de escasos recursos y con ello cuentan con los medios necesarios que mejoren la calidad de sus vidas, otorgándoles apoyos tales como: Paquetes de láminas, tinacos, cuartos adicionales, estufas de leña y gas, losas, piso firme, paquetes de materiales para la autoconstrucción de vivienda progresiva y ecológica, adquisición de suelo apto para vivienda y entrega de títulos que den certeza jurídica de sus bienes inmuebles.

Es por ello, que contamos con diversas herramientas e instrumentos esenciales para identificar las necesidades de la población con un alto grado de carencias y llegar a las comunidades más desprotegidas del Estado de México, lo que permite dar un buen cause a los esfuerzos humanos y recursos financieros de este Instituto y contribuir en fortalecer los programas sociales como la directriz trazada al inicio de este año.

GOBIERNO

GOBIERNO DE RESULTADOS

DESARROLLO DE LA FUNCIÓN PÚBLICA Y ÉTICA EN EL SERVICIO PÚBLICO

010304010101 FISCALIZACIÓN, CONTROL Y EVALUACIÓN INTERNA DE LA GESTIÓN PÚBLICA

Realizar auditorías, con el propósito de verificar el cumplimiento del marco normativo que regula el funcionamiento de las dependencias y organismos auxiliares del Ejecutivo Estatal y los Ayuntamientos.

En el año que se informa, el órgano interno de control programó la aplicación de 15 auditorías para verificar el cumplimiento de las disposiciones jurídico-administrativas aplicables y el uso apropiado y legal de los recursos públicos asignados, a fin de garantizar la calidad de la información financiera, administrativa o de cualquier otra índole, que permita la mejora continua de la gestión pública y la oportuna toma de decisiones referente a las tareas encomendadas al IMEVIS.

En este sentido, el órgano interno de control realizó el 100 por ciento de las auditorías programadas, fomentando así la cultura en los rubros de transparencia y la rendición de cuentas, no obstante haber cumplido la meta en tiempo y forma, se tomarán las medidas correspondientes que permitan generar buenos resultados

Realizar evaluaciones para determinar el grado de eficacia y eficiencia en los procesos, así como en el desempeño Institucional de las dependencias y organismos auxiliares del Ejecutivo Estatal.

Con el fin de dar cumplimiento a los objetivos institucionales expresados en los programas y planes estatales correspondientes y medir la eficiencia, eficacia y economía que garanticen el cumplimiento de las metas programadas por las diferentes áreas administrativas que integran al Instituto, el órgano interno de control programó en el año 2017, una evaluación para determinar las desviaciones y en su caso adoptar las medidas correctivas aplicables.

Al respecto, se informa que las actividades para llevar a cabo dicha evaluación, se efectuaron en el tiempo y forma por lo que la meta fue cumplida al 100 por ciento.

Realizar inspecciones a rubros específicos en las dependencias, organismos auxiliares del Ejecutivo Estatal y en su caso Ayuntamientos, con el propósito de constatar el cumplimiento del marco normativo que lo regula.

Disponer de las herramientas necesarias para verificar el cumplimiento de los programas sociales que ejecuta el Instituto, es prioridad del órgano interno de control, ante ello, realiza la revisión física de la

documentación que acredite la correcta aplicación de los recursos financieros, materiales y humanos; con este objetivo se programaron 144 inspecciones para el año 2017, a fin de vigilar las actividades realizadas dentro del marco normativo aplicable.

Al final del año, se realizaron 148 inspecciones, logrando 102.7 por ciento, con ello se pudo constatar la efectividad de la operación y funcionamiento de las áreas administrativas del Instituto y dar puntual seguimiento al cumplimiento de las Medidas de Austeridad y Disciplina Presupuestal del ejercicio que se informa.

Participación del órgano interno de control en reuniones que por mandato legal o disposición administrativa así lo requiera.

Esta actividad se programó para verificar el cumplimiento de las normas jurídicas – administrativas, en la celebración de reuniones que lleven a cabo los diversos órganos colegiados que existen al interior del IMEVIS, por lo que durante el ejercicio 2017, se celebraron 66 sesiones, contra 62 programadas, logrando el 106.4 por ciento.

Cabe destacar la participación en reuniones del Órgano de Gobierno de este Instituto, con los siguientes Comités: Comité de Información sobre la Ley de Transparencia, Comité Depurador de Cuentas Contables, Comité Interno de Mejora Regulatoria, Comité de Adquisiciones y Servicios, así como con el Comité de Arrendamiento, Adquisiciones de Inmuebles y Enajenaciones.

Participar en testificaciones, con el propósito de asegurarse que los actos administrativos se realicen conforme a la normatividad vigente.

En base a las atribuciones del órgano de control interno del Instituto, se programaron 130 testificaciones para verificar que los actos oficiales que celebra el IMEVIS; por lo que la meta fue rebasada al cumplir 138 testificaciones logrando el 106.1 por ciento, la variación se originó por eventos que no es factible predecir y corresponden a testificación en los actos de entrega - recepción de las unidades administrativas del Instituto, así como actos públicos del protocolo de actuación a petición de parte.

Implementar la Metodología del Modelo Integral de Control Interno (MICI), con el propósito de coadyuvar al cumplimiento de los objetivos y metas institucionales de las Dependencias y Organismos Auxiliares del Ejecutivo Estatal.

En el año que se informa, se programó la aplicación de la Metodología del Modelo Integral de Control Interno (MICI), a fin de revisar, verificar y mejorar los procesos internos que realizan las áreas que integran al IMEVIS, motivo por el cual, mediante un adecuado ambiente de control, análisis de riesgos, actividades de control, información, comunicación y monitoreo, se identifican los riesgos potenciales que pudieran obstaculizar el logro de las metas y objetivos programados. Dicha metodología se aplicó a la actualización del Sistema de Asentamientos Humanos Irregulares de la Dirección de Administración del Suelo, la cual se inició y concluyó satisfactoriamente, dentro del periodo establecido para su ejecución, por lo que la meta fue cumplida al 100 por ciento.

ESTADO PROGRESISTA

POLÍTICA TERRITORIAL

01 03 08 01 03 01 OFERTA DE SUELO

Adquisición de suelo apto para vivienda.

La problemática para adquirir suelo apto para espacios adecuados para la edificación de viviendas en el Estado de México, ha sido un factor determinante que ha provocado y agudizado, pues la demanda de la población es su superior cada año.

Es por ello que el Instituto Mexiquense del Estado de México, ha sido rebasado con mucho, pues su reserva territorial con uso habitacional con que se cuenta, se encuentra en lugares distintos o lejanos de donde se localiza el mayor índice de demanda.

Durante 2017 y en base a distintas visitas realizadas por personal de este Instituto, no se encontraron predios adecuados, por tal razón no fue posible la adquisición de 3 hectáreas en este periodo.

Comercialización del patrimonio inmobiliario: Reserva del suelo.

La densidad poblacional que tiene actualmente el Estado de México ha sido un factor determinante, que ha provocado y agudizado la problemática para adquirir suelo apto para el desarrollo urbano, es por ello que una actividad primordial del Instituto Mexiquense de la Vivienda Social, es la Comercialización de su reserva territorial con el afán de ofrecer a la población carente de un bien inmueble del Estado de México, suelo apto para vivienda.

En este sentido el Instituto Mexiquense de la Vivienda Social realiza la comercialización de su reserva de suelo, por lo que en el año 2017 se concretó la venta de 116.82 hectáreas, logrando el 100 por ciento de su meta programada, de las cuales 7 están en el predio denominado “Parque Estatal Sierra Hermosa”, para la construcción del “Centro Integral Ciudad de las Mujeres”, localizado en el municipio de Tecámac y 109.82 en el “Rancho Guadalupe” y “Guadalupe y San José”, ubicados en el municipio de Ixtapaluca, a favor de la organización denominada “Rey Izcoatl, A. C.”.

Comercialización del patrimonio inmobiliario: Vivienda y lotes con servicios.

Todos buscamos construir un patrimonio a lo largo de nuestra vida, obtener una vivienda propia, no sólo tiene ventajas en el sentido económico, también repercute en la calidad de la vida familiar en muchos sentidos, en este contexto el Instituto Mexiquense de la Vivienda Social durante el año 2017, realizó la comercialización de 6 inmuebles logrando el 60 por ciento de su meta programada de 10 inmuebles, ubicados en los municipios de Atlacomulco (2), Huehuetoca (3) y Metepec (1) con un beneficio de 26 mexiquenses.

Por otro lado el Instituto en forma conjunta con los tres niveles de gobierno, busca oportunidades en materia de vivienda para contar con recursos necesarios para ofrecer lotes con servicios a bajos precios y contribuir a mejorar la vida de los Mexiquenses.

Preservación del patrimonio inmobiliario.

Brindar certidumbre a las acciones que en la materia realiza el Instituto Mexiquense de la Vivienda Social, mediante acciones de supervisión y verificación física a los inmuebles patrimonio propio, por lo anterior 71 acciones de recorridos fueron realizadas logrando 100 por ciento de lo programado, a los inmuebles propios en forma periódica y sistemática, lo que permitió conocer la problemática que enfrentan y la disponibilidad inmediata para los fines institucionales.

Por lo anterior las acciones de los 71 recorridos se realizaron en: Amecameca (1); Chalco (2); Tlalmanalco (2); Valle de Chalco S. (2); Atlacomulco (6); Chicoloapan (1); Ixtapaluca (1); Cuautitlán Izcalli (4); Huehuetoca (3); Tepotzotlán (1); Ecatepec (4); Tecámac (6); Ixtapan de la Sal (3); Naucalpan de Juárez (1); Nicolás Romero (5); Nezahualcóyotl (3); Tejupilco (1); Atizapán de Zaragoza (2); Metepec (4); Tenango del Valle (7); Toluca (8); Teoloyucan (1); Santo Tomás de los P. (1) y Valle de Bravo (2).

Recuperación del patrimonio.

Defender, conservar y rescatar el patrimonio del Instituto, a través de la planeación y organización de actividades destinadas a la gestión de los actos jurídicos tendientes a salvaguardar los intereses jurídicos del Instituto.

En este sentido; personal responsable de la Dirección Jurídica, programó 24 acciones de Recuperación de Patrimonio, donde 19 necesitaron la intervención para su recuperación, ante diferentes órganos externos para la defensa del patrimonio del Instituto Mexiquense de la Vivienda Social, logrando el 79 por ciento de la meta programada.

Dichas acciones se realizaron en los municipios de Atlacomulco (3); Chicoloapan (1); Huehuetoca (1); Tepotzotlán (2); Ecatepec (1); Tecámac (4); Huixquilucan (2); Nezahualcóyotl (2), Tlalnepantla de Baz (1) y Tenango del Valle (2).

010308010302 Regularización de predios**Formalización del uso de suelo de predios susceptibles de regularizar.**

Una de las principales metas trazadas en el Estado de México, es combatir la irregularidad de lotes que por generaciones un gran número de familias ha ocupado, ante esta problemática el Instituto Mexiquense de la Vivienda Social, llevó a cabo convenios para la formalización de lotes regularizando 3 mil 390 lotes de un total programado de 3 mil 301 lotes, logrando el 102.7 por ciento de lo programado, en los municipios de Chimalhuacán (568), Ixtapaluca (2), Ecatepec, (1528), Huixquilucan (30), Naucalpan (93), Nicolás Romero (5), Nezahualcóyotl (2), Atenco (96), Atizapán de Zaragoza (14), Tlalnepantla (1), Toluca (999), Coacalco (2), Cuautitlán (34) y Teoloyucan (16).

Las acciones, realizadas son gracias a los trabajos en levantamientos topográficos para estar en las mejores condiciones de poder gestionar ante la autoridad urbana Estatal y Municipal la autorización de la certificación de vías públicas existentes y subdivisión de sus áreas remanentes, esto con la finalidad de obtener la autorización de lotificación del asentamiento humano irregular.

Operación de comités municipales de prevención y control del crecimiento urbano.

La operación de los Comités Municipales de Prevención y Control del Crecimiento Urbano, tiene la función de ser consultores y asesores para la toma de decisiones encaminadas a promover un desarrollo urbano ordenado e integrados por dependencias normativas.

Por lo que a través de este Instituto se programaron un total de 600 sesiones, logrando realizar 512 en el año 2017 lo que representa el 85.3 por ciento de lo programado, a través de los 118 comités instalados en igual número de municipios, para atender asuntos diversos en materia de suelo y vivienda, una mejor planificación del crecimiento de los centros de población; la meta no se alcanzó derivado a la cancelación de algunas sesiones programadas con los H Ayuntamientos, quienes argumentaron cargas de trabajo extraordinarias que impidieron su celebración, la excepción de los municipios son Aculco, El Oro, Ixtlahuaca, Jilotepec, Polotitlán, San José del Rincón, Soyaniquinpan, Coyotepec, Cuautitlán Izcalli, Otumba, Temascalapa, Capulhuac, Ocoyoacac, San Mateo Atenco, Temoaya, Tianguistenco, Xalatlaco, Xonacatlán, Huixquilucan, Isidro Fabela, Jilotzingo, Nezahualcóyotl, Atenco, Texcoco, Almoloya de Juárez, Almoloya del Río, Chapultepec, Mexicaltzingo, Tenango del Valle, Texcalyacac, Teoloyucan, Tultepec y Villa Victoria, a pesar de este resultado los Delegados Regionales del IMEVIS realizaron gestiones ante los C.C. Presidentes Municipales con el propósito de sensibilizarlos en cuanto a la importancia de efectuar las sesiones que se programen, enfatizando la importancia de su realización para conocer y atender asuntos diversos en materia de suelo y vivienda, para una mejor planificación del desarrollo urbano.

Operación de módulos para proporcionar información sobre programas de suelo y vivienda.

Con la finalidad de brindar asesoría jurídica y orientación a la ciudadanía sobre los programas, trámites y servicios que ofrece el Instituto Mexiquense de la Vivienda Social, a través de la operación de módulos ubicados en el Estado de México se logró realizar un total de mil 249 acciones para la atención del público, logrando un 104.0 por ciento de la meta programa de mil 200 acciones, entre los que destacan la captación de documentos para la integración de expedientes relacionados en la obtención de un título de posesión y/o propiedad, además de las diversas acciones que ejecuta este Instituto.

Esta acción tiene una gran importancia para ofrecer orientación a los Mexiquenses, ya que un gran porcentaje de familias que arriban a nuestra entidad se han asentado de manera irregular en zonas que prevalecen en condiciones de marginación y carencia de servicios públicos.

Entrega de títulos de posesión y/o propiedad.

El título de propiedad es un documento legal que garantiza la tranquilidad y derechos que la ley les concede a los propietarios de un bien inmueble, por tal razón el Instituto Mexiquense de la Vivienda Social (IMEVIS), dirige gran parte de sus esfuerzos a garantizar este derecho, por ello se realizan las gestiones ante el Instituto de la Función Registral del Estado de México (IFREM), para garantizar la regularización de la tenencia de la tierra en el Estado de México, como resultado de estos esfuerzos durante el año 2017, se entregaron un total de 12 mil 107 títulos de propiedad de una meta programada de 10 mil documentos alcanzado el 121.0 por ciento de lo programado, en beneficio de 52 mil 60 mexiquenses.

La entrega se realizó en 108 municipios pertenecientes a las regiones de I Amecameca (565); II Atlacomulco (306); III Chimalhuacán (1,633); IV Cuautitlán Izcalli (754); V Ecatepec (4,498); VI Ixtapan de la Sal (927); VII Lerma (327); VIII Naucalpan (549); IX Nezahualcóyotl (96); X Tejupilco (99); XI Texcoco (276); XII Tlalnepantla (133); XIII Toluca (641); XIV Tultitlán (776); XV Valle de Bravo (124) y XVI Zumpango (403).

Otro beneficio adicional aparte de la certeza jurídica a las familias mexiquenses, es regular los asentamientos humanos irregulares y la regularización del suelo para contar con un territorio planificado y sustentable de acuerdo con la política territorial en el Estado de México.

Programa de Acciones para el Desarrollo (PAD).

El Gobierno del Estado de México por medio del Instituto Mexiquense de la Vivienda Social, brinda seguridad al patrimonio de las familias por medio de otorgar certeza jurídica de su bien inmueble, de lo contrario representa un factor para la generación de problemas sociales sobre todo a los grupos más vulnerables y de escasos recursos.

Por lo anterior, el Instituto apoya a la población que no cuente con un título de posesión o propiedad a iniciar sus gestiones, cubriendo ante el IFREM los gastos generados por el Programa de Regularización.

Por lo que se realizó el pago de derechos al Instituto de la Función Registral del Estado de México (IFREM), para cubrir las gestiones realizadas del Programa de regularización de la tenencia del suelo en municipios del Estado de México.

Los trabajos ejecutados fueron, la integración y revisión de 20 mil expedientes para la gestión de los títulos de posesión y propiedad, mediante las vías de regularización que promueve el Instituto Mexiquense de la Vivienda Social, logrando la entrega de 12,107 títulos, que beneficio a más de 52 mil familias mexiquenses.

El Instituto Mexiquense de la Vivienda Social, llevo a cabo la firma de un Convenio con el Instituto Nacional del Suelo Sustentable (INSUS), denominado “Convenio para implementar el Programa Integral de Gestión y Regularización del Suelo en diferentes tipos y modalidades en el Estado de México”, en el cual este Instituto participaría con la aportación de los recursos para el pago de derechos al Instituto de la Función Registral del Estado de México (IFREM) y por parte del Instituto Nacional del Suelo Sustentable, llevará a cabo los trámites necesarios ante las autoridades respectivas tendientes a desincorporar a su favor del régimen social, los inmuebles que sean objeto de regularización, los trabajos ejecutados fueron el pago de derechos al Instituto de la Función Registral del Estado de México (IFREM) correspondiente a 641 gestiones.

En vigencia del “Convenio para implementar el Programa Integral de Gestión y Regularización del Suelo en diferentes tipos y modalidades en el Estado de México”, firmado el 28 de abril de 2017 y concluido el 15 de septiembre del mismo año, este Instituto logro concretar 6 inscripciones ante el Instituto de la Función Registral del Estado de México (IFREM), se beneficiaron a 25 familias Mexiquenses.

DESARROLLO SOCIAL

GOBIERNO SOLIDARIO

VIVIENDA

020205010101 MEJORAMIENTO DE LA VIVIENDA

Integración de comités de vivienda social.

Con la finalidad de integrar un grupo de personas que serán beneficiarios con acciones de mejoramiento de vivienda, a través de la colocación de piso firme, este Instituto implementa acciones diversas a través de la

Integración de Comités de Vivienda Social, informando que para este año 2017, la meta no se cumplió, debido a que el presupuesto fué reconducido para fortalecer los programas de mejoramiento de vivienda.

Mejoramiento de vivienda a través de la colocación de piso firme.

Mejoramiento de vivienda a través de la colocación de piso firme, es una vertiente de la modalidad de mejoramiento de la vivienda, la cual a través del Instituto Mexiquenses de la Vivienda Social, sustituye el piso de tierra por un firme de concreto de 5 centímetros de espesor, reforzado con malla electrosoldada y una membrana de polietileno, contribuyendo a mejorar las condiciones de vida de los Mexiquenses en el Estado de México.

Por lo anterior, el Instituto logró la colocación de 229 pisos de cemento logrando el 100 por ciento de la meta programada, en 6 municipios (Chalco 3), (Valle de Chalco 29), (Ecatepec 18), (Tecámac 3), (Nicolás Romero 23), (Toluca 153), en beneficio de 984 Mexiquenses del Estado de México. (

Es importante mencionar que esta acción contribuye en mejorar las condiciones de higiene y salubridad (emanación de impurezas, contaminación de enseres domésticos y utensilios de cocina que se convierten en causales de enfermedades respiratorias y gastrointestinales etc.) de los integrantes de las familias Mexiquenses.

Mejoramiento de vivienda a través del otorgamiento de materiales complementarios.

Contribuir mediante el otorgamiento de apoyos o insumos de construcción al mejoramiento de las condiciones de las viviendas, así como fomentar las alternativas de vivienda digna a la población que lo requiera, mediante la generación y regulación de apoyos técnicos, económicos y sociales, es una actividad primordial del Instituto Mexiquense de la Vivienda Social.

Con ello esta actividad busca promover, constituir y desarrollar esquemas de apoyo con directrices que permitan contribuir el mejoramiento de las viviendas y en consecuencia a la calidad de vida de la población, con prioridad en los habitantes con alto grado de pobreza.

Para hacer frente a este esquema, el Instituto otorgó 21 mil 85 apoyos de 21 mil 67 programados alcanzando el 100.0 por ciento, en beneficio de 86 mil 448 mexiquenses, durante el 2017, distribuidos de la siguiente manera; losas (4,236), cuartos adicionales 4x5 (262), láminas (1,700), tinacos (10,227), paquete lámina y tinaco (1,554), estufas de gas (1,371), estufas de leña (1,735).

Programa de Acciones para el Desarrollo (PAD).

Contribuir en la vida de los Mexiquenses sobre todo en las familias de bajos ingresos que habitan en viviendas deterioradas y falta de mejoras, en comunidades de alta y muy alta marginación en mejorar las condiciones de sus vidas.

Los trabajos realizados son la sustitución de pisos de tierra por piso firme (1,392), paquetes de materiales para autoconstrucción de vivienda progresiva (122), paquetes de materiales para edificación de un cuarto de 4x5 ms (433), paquetes de materiales para losa de concreto armado de 45 m² (339), con un total de 2 mil 286 acciones, estos apoyos se complementaron a través de un refrendo, beneficiando a 9 mil 829 integrantes de familias Mexiquenses.

El Instituto Mexiquense de la Vivienda Social tiene como una de sus principales acciones el de promover, constituir y desarrollar esquemas de apoyo con directrices que permitan contribuir al mejoramiento de las

viviendas y en consecuencia una mejor calidad de vida de la población, con prioridad en los habitantes con alto grado de pobreza, ubicadas en zonas de marginación.

El fomento al mejoramiento de vivienda a través de acciones consistentes en el suministro de: paquetes de materiales para edificación de un cuarto de 4x5 m² (616), paquetes de materiales para losa de concreto armado de 45ms (256), paquete de láminas con tinaco (1,967), tinacos 750 litros (19,262) y láminas 1.25x1.20 (930), con un total de 23 mil 031 acciones de mejoramiento a las viviendas.

Se entregaron 2 mil 488 apoyos consistentes en cuartos adicionales (50), paquete de láminas y tinaco (312), losa (40), laminas (225), tinacos (1,861), distribuidos en los municipios de Chalco, Ecatepec, Cuautla, Chiconcuac, Papalotla, Texcoco, Toluca y Amanalco, con un benefició de 10 mil 699 habitantes de 8 municipios del Estado de México.

020205010102 FOMENTO, ADQUISICIÓN Y EDIFICACIÓN DE VIVIENDA

Autoconstrucción de vivienda progresiva.

Una de las metas primordiales del Instituto Mexiquense de la Vivienda Social (IMEVIS), es fomentar la construcción y oferta de vivienda social, a través de la firma de convenios con la iniciativa privada y Ayuntamientos, para que en ideas conjuntas tanto económicas como de planificación, edifiquen viviendas con directrices tipo económicas, con la entrega de paquetes de materiales, de una unidad básica de vivienda o también llamada pie de casa, la cual está integrada por un baño, una recámara y un salón de usos múltiples y se construye en terreno propio de los solicitantes que no tengan problemas de irregularidad y cumplan con los requisitos del programa.

En este sentido el Instituto Mexiquense de la Vivienda Social, dio como resultado en el 2017, atender 99 viviendas logrando el 99 por ciento de lo programado, con una población beneficiada de 425 mexiquenses en las siguientes regiones, Atlacomulco (II) 8, Chimalhuacán (III) 8, Cuautitlán Izcalli (IV) 1, Ecatepec (V) 3, Ixtapan de la Sal (VI) 13, Lerma (VII) 13, Nezahualcóyotl (IX) 4, Tejupilco (X) 22, Texcoco (XI) 1, Toluca (XIII) 21 y Valle de Bravo (XV) 5.

Autoconstrucción de vivienda ecológica.

Esta actividad se desarrolla, gracias a los trabajos conjuntos entre el Instituto Mexiquense de la Vivienda Social (IMEVIS) y los Ayuntamientos, las Organizaciones no Gubernamentales, el Fondo Nacional de Habitaciones Populares (FONHAPO) y la Comisión Nacional de Vivienda (CONAVI), mediante la entrega de subsidios previamente autorizados a los beneficiarios para su edificación, a través del proceso de autoconstrucción.

Para el 2017 se programó realizar 300 acciones de viviendas ecológicas de 42 a 65 m² en su construcción, con ecotécnicas como adoblock ecológico, sistemas para la captación de agua pluvial, biodigestores y estufas ahorradoras de leña y estufas a gas, entre otros, no obstante no se logró concretar el total de las acciones programadas, toda vez que existieron complicaciones en el suministro de los paquetes de materiales lo que motivó un gran atraso en el programa, así mismo FONHAPO y la CONAVI, no liberaron la totalidad de los recursos programados para la conclusión de las viviendas, edificando sólo 123 viviendas alcanzando el 41 por ciento, en los municipios de Coatepec Harinas (22), Malinalco (1), Tenancingo (29), Tonicato (60), Zinacantepec (1), Donato Guerra (7) y Villa de Allende (3), con una población beneficiada de 529 Mexiquenses.

IMEVIS

INSTITUTO MEXIQUENSE DE LA VIVIENDA SOCIAL													
AVANCE OPERATIVO - PROGRAMÁTICO Y PRESUPUESTAL													
ENERO-DICIEMBRE DE 2017													
						M E T A S			PRESUPUESTO 2017 (Miles de Pesos)				
FIN	FUN	SUB	PG	SP	PY	DESCRIPCIÓN	UNIDAD DE MEDIDA	PROGRAMADO	ALCANZADO	AVANCE %	AUTORIZADO ANUAL	EJERCIDO	%
ESTADO PROGRESISTA													
01	03	04	01	01	01	DESARROLLO DE LA FUNCIÓN PÚBLICA Y ÉTICA EN EL SERVICIO PÚBLICO					7,399.4	7,230.2	97.7
FISCALIZACIÓN, CONTROL Y EVALUACIÓN INTERNA DE LA GESTIÓN PÚBLICA													
						Realizar auditorías con el propósito de verificar el cumplimiento del marco normativo que regula el funcionamiento de las dependencias y organismos auxiliares del Ejecutivo Estatal y los Ayuntamientos	Auditoría	15	15	100.00			
						Realizar Evaluaciones para determinar el grado de eficacia y eficiencia en los procesos, así como en el desempeño Institucional de las dependencias y organismos auxiliares del Ejecutivo Estatal.	Evaluación	1	1	100.00			
						Realizar inspecciones a rubros específicos en las dependencias, organismos auxiliares del Ejecutivo Estatal y en su caso Ayuntamientos, con el propósito de constatar el cumplimiento del marco normativo que lo regula.	Inspección	144	148	102.78			
						Participación del órgano de control interno en reuniones que por mandato legal o disposición administrativa así lo requiera	Expediente	62	66	106.45			
						Participar en testificaciones, con el propósito de asegurarse que los actos administrativos se realicen conforme a la normatividad vigente	Expediente	130	138	106.15			
						Implementar la Metodología del Modelo Integral de Control Interno (MICI), con el propósito de coadyuvar al cumplimiento de los objetivos y metas institucionales de las dependencias y organismos auxiliares del Ejecutivo Estatal	Documento	1	1	100.00			
01	03	08	01	03	01	OFERTA DE SUELO					44,654.1	43,720.7	97.9
						Adquisición de suelo apto para vivienda.	Hectárea	3	0	0.00			
						Comercialización del patrimonio inmobiliario: reserva del suelo.	Hectárea	116.82	116.82	100.00			
						Comercialización del patrimonio inmobiliario: vivienda y lotes con servicios.	Inmueble	10	6	60.00			
						Preservación del patrimonio inmobiliario.	Acción	71	71	100.00			
						Recuperación del patrimonio	Acción	24	19	79.17			
01	03	08	01	03	02	REGULARIZACIÓN DE PREDIOS					159,270.0	151,777.0	95.3
						Formalización del uso de suelo de predios susceptibles de regularizar.	Lote	3,301	3,390	102.70			
						Operación de Comités Municipales de Prevención y Control del Crecimiento Urbano.	Sesión	600	512	85.33			
						Operación de módulos para proporcionar información sobre programas de suelo y vivienda.	Acción	1,200	1,249	104.08			
						Entrega de títulos de posesión o propiedad.	Documento	10,000	12,107	121.07			
GOBIERNO SOLIDARIO													
02	02	05	01	01	01	MEJORAMIENTO DE LA VIVIENDA					253,323.1	134,516.6	53.1
						Integración de Comités de Vivienda Social.	Comité	0	0	0.00			
						Mejoramiento de vivienda a través de la colocación de piso firme.	Vivienda	229	229	100.00			
						Mejoramiento de vivienda a través del otorgamiento de materiales complementarios.	Vivienda	21,067	21,085	100.09			

CUENTA PÚBLICA DEL GOBIERNO, ORGANISMOS AUXILIARES Y AUTÓNOMOS DEL ESTADO DE MÉXICO 2017

FIN	FUN	SUB	PG	SP	PY	DESCRIPCIÓN	UNIDAD DE MEDIDA	M E T A S			PRESUPUESTO 2017 (Miles de Pesos)		
								PROGRAMADO	ALCANZADO	AVANCE %	AUTORIZADO ANUAL	EJERCIDO	%
02	02	05	01	01	02	FOMENTO, ADQUISICIÓN Y EDIFICACIÓN DE VIVIENDA					47,367.3	42,093.2	88.9
						Autoconstrucción de vivienda progresiva.	Vivienda	100	99	99.00			
						Autoconstrucción de vivienda ecológica.	Vivienda	300	123	41.00			
						GOBIERNO DE RESULTADOS							
04	04	01	01	01	01	PASIVOS DERIVADOS DE EROGACIONES DEVENGADAS Y PENDIENTES DE EJERCICIOS ANTERIORES					6,558.3	3,435.9	52.4
						Registro de pago de adeudos de ejercicios fiscales anteriores	Documento	1	1	100.00			
TOTAL											518,572.2	382,773.6	73.8
											=====	=====	

ANEXOS ESTABLECIDOS EN DIFERENTES ORDENAMIENTOS



IMEVIS

**Relación de Bienes Inmuebles que Componen al Patrimonio
Cuenta Pública al 31 de Diciembre de 2017
(Miles de Pesos)**

Ente Público: Instituto Mexiquense de la Vivienda Social (IMEVIS)

Código	Descripción de Bienes Inmuebles	* Valor en Libros
1231	Terrenos	899,189.2
1233	Bodega 42, Cuautitlán, México	1,256.1
TOTAL		900,445.3

**Relación de Bienes Muebles que Componen al Patrimonio
Cuenta Pública al 31 de Diciembre 2017
(Miles de Pesos)**

Ente Público: Intituto Mexiquense de la Vivienda Social (IMEVIS)

Código	Descripción de Bienes Muebles	Valor en Libros
1241	Mobiliario y Equipo de Administración	27,544.2
1244	Vehículos y Equipo de Transporte	11,620.1
T O T A L		39,164.3

Instituto Mexiquense de la Vivienda Social Cuenta Pública al 31 de Diciembre de 2017 Relación de Cuentas Bancarias Productivas Específicas		
Fondo, Programa o Convenio	Datos de la Cuenta Bancaria	
	Institución Bancaria	Número de Cuentas
GASTO CORRIENTE	BBVA BANCOMER	645
CAPÍTULO 6MIL -2016	BBVA BANCOMER	372
MAESTROS 2016	BBVA BANCOMER	621
SUBSIDIO SMSEM 2016	BBVA BANCOMER	877
IMEVIS RECURSOS F CHEQUERA	BBVA BANCOMER	511
CONAVI 2017	BBVA BANCOMER	006
FONHAPO 2017	BBVA BANCOMER	111
CAPÍTULO 6MIL -2017	BBVA BANCOMER	828
CONSOLIDACIÓN DE RESERVAS URBANAS 2017	BBVA BANCOMER	894
CHEQUERA	BBVA BANCOMER	289
FONDO DE FOMENTO A LA VIVIENDA	BBVA BANCOMER	474
CAPÍTULO 1000	BBVA BANCOMER	970
FRACCIONADORES	BBVA BANCOMER	527
RESERVA TERRITORIAL	BBVA BANCOMER	270
GASTO DE INVERSIÓN SECTORIAL	BBVA BANCOMER	946
CONAVI BENEFICIARIOS	BBVA BANCOMER	598
CAPÍTULO 6MIL 2015	BBVA BANCOMER	065
COBRANZA	BBVA BANCOMER	810
COBRANZA REFERENCIADA	BANAMEX	392
NÓMINA	BANORTE	433
COBRANZA REFERENCIADA	BANORTE	345
LIBERACIÓN DE HIPOTECAS Y ESCRITURACIÓN	BANORTE	810
APORTACIÓN DE MUNICIPIOS VIVIENDA	BANORTE	231
IFREM INSUS	BANORTE	774

**FORMATOS PARA EL CUMPLIMIENTO DE LA
LEY DE DISCIPLINA FINANCIERA DE LAS
ENTIDADES FEDERATIVAS Y LOS
MUNICIPIOS**



IMEVIS

Instituto Mexiquense de la Vivienda Social Estado de Situación Financiera Detallado Al 31 de diciembre de 2017 y 2016 (CIFRAS EN MILES DE PESOS)					
Concepto	2017	2016	Concepto	2017	2016
ACTIVO			PASIVO		
Activo Circulante			Activo Circulante		
a. Efectivo y Equivalentes (a=a1+a2+a3+a4+a5+a6+a7)	1,211.8	61,987.1	a. Cuentas por Pagar a Corto Plazo (a=a1+a2+a3+a4+a5+a6+a7+a8+a9)	79,335.0	213,542.2
a1) Efectivo			a1) Servicios Personales por Pagar a Corto Plazo		
a2) Bancos/Tesorería	1,211.8	61,987.1	a2) Proveedores por Pagar a Corto Plazo	55,643.6	143,170.0
a3) Bancos/Dependencias y Otros			a3) Contratistas por Obras Públicas por Pagar a Corto Plazo		
a4) Inversiones Temporales (Hasta 3 Meses)			a4) Participaciones y Aportaciones por Pagar a Corto Plazo		
a5) Fondos con Afectación Específica			a5) Transferencias Otorgadas por Pagar a Corto Plazo		
a6) Depósitos de Fondos de Terceros en Garantía y/o Administración			a6) Intereses, Comisiones y Otros Gastos de la Deuda Pública por Pagar a Corto Plazo		
a7) Otros Efectivos y Equivalentes			a7) Retenciones y Contribuciones por Pagar a Corto Plazo	2,357.4	2,364.5
b. Derechos a Recibir Efectivo o Equivalentes (b=b1+b2+b3+b4+b5+b6+b7)	143,359.0	228,308.0	a8) Devoluciones de la Ley de Ingresos por Pagar a Corto Plazo		
b1) Inversiones Financieras de Corto Plazo	30,566.0	136,429.0	a9) Otras Cuentas por Pagar a Corto Plazo	21,334.3	68,007.3
b2) Cuentas por Cobrar a Corto Plazo	112,739.0	91,860.0	b. Documentos por Pagar a Corto Plazo (b=b1+b2+b3)	0.0	0.0
b3) Deudores Diversos por Cobrar a Corto Plazo	53.6	18.4	b1) Documentos Comerciales por Pagar a Corto Plazo		
b4) Ingresos por Recuperar a Corto Plazo			b2) Documentos con Contratistas por Obras Públicas por Pagar a Corto Plazo		
b5) Deudores por Anticipos de la Tesorería a Corto Plazo			b3) Otros Documentos por Pagar a Corto Plazo		
b6) Préstamos Otorgados a Corto Plazo			c. Porción a Corto Plazo de la Deuda Pública a Largo Plazo (c=c1+c2)	0.0	0.0
b7) Otros Derechos a Recibir Efectivo o Equivalentes a Corto Plazo			c1) Porción a Corto Plazo de la Deuda Pública		
c. Derechos a Recibir Bienes o Servicios (c=c1+c2+c3+c4+c5)	5,866.9	6,734.6	c2) Porción a Corto Plazo de Arrendamiento Financiero		
c1) Anticipo a Proveedores por Adquisición de Bienes y Prestación de Servicios a Corto Plazo	5,866.9	6,734.6	d. Títulos y Valores a Corto Plazo		
c2) Anticipo a Proveedores por Adquisición de Bienes Inmuebles y Muebles a Corto Plazo			e. Pasivos Diferidos a Corto Plazo (e=e1+e2+e3)	4,871.1	7,032.3
c3) Anticipo a Proveedores por Adquisición de Bienes Intangibles a Corto Plazo			e1) Ingresos Cobrados por Adelantado a Corto Plazo	4,871.1	7,032.3
c4) Anticipo a Contratistas por Obras Públicas a Corto Plazo			e2) Intereses Cobrados por Adelantado a Corto Plazo		
c5) Otros Derechos a Recibir Bienes o Servicios a Corto Plazo			e3) Otros Pasivos Diferidos a Corto Plazo		
d. Inventarios (d=d1+d2+d3+d4+d5)	0.0	0.0	f. Fondos y Bienes de Terceros en Garantía y/o Administración a Corto Plazo (f=f1+f2+f3+f4+f5+f6)	0.0	0.0
d1) Inventario de Mercancías para Venta			f1) Fondos en Garantía a Corto Plazo		
d2) Inventario de Mercancías Terminadas			f2) Fondos en Administración a Corto Plazo		
d3) Inventario de Mercancías en Proceso de Elaboración			f3) Fondos Contingentes a Corto Plazo		
d4) Inventario de Materias Primas, Materiales y Suministros para Producción			f4) Fondos de Fideicomisos, Mandatos y Contratos Análogos a Corto Plazo		
d5) Bienes en Tránsito			f5) Otros Fondos de Terceros en Garantía y/o Administración a Corto Plazo		
e. Almacenes			f6) Valores y Bienes en Garantía a Corto Plazo		
f. Estimación por Pérdida o Deterioro de Activos Circulantes (f=f1+f2)	-32,343.6	-49,066.7	g. Provisiones a Corto Plazo (g=g1+g2+g3)	0.0	0.0
f1) Estimaciones para Cuentas Incobrables por Derechos a Recibir Efectivo o Equivalentes	-32,343.6	-49,066.7	g1) Provisión para Demandas y Juicios a Corto Plazo		
f2) Estimación por Deterioro de Inventarios			g2) Provisión para Contingencias a Corto Plazo		
g. Otros Activos Circulantes (g=g1+g2+g3+g4)	0.0	0.0	g3) Otras Provisiones a Corto Plazo		
g1) Valores en Garantía			h. Otros Pasivos a Corto Plazo (h=h1+h2+h3)	17,549.0	26,730.7
g2) Bienes en Garantía (Excluye Depósitos de Fondos)			h1) Ingresos por Clasificar	17,549.0	26,730.7
g3) Bienes Derivados de Embargos, Decomisos, Aseguramientos y Dación en Pago			h2) Recaudación por Participar		
g4) Adquisición con Fondos de Terceros			h3) Otros Pasivos Circulantes		
IA. Total de Activos Circulantes (IA = a + b + c + d + e + f + g)	118,094.1	247,963.0	IIA. Total de Pasivos Circulantes (IIA = a + b + c + d + e + f + g + h)	101,755.1	247,305.2
Activo No Circulante			Pasivo No Circulante		
a. Inversiones Financieras a Largo Plazo			a. Cuentas por Pagar a Largo Plazo		
b. Derechos a Recibir Efectivo o Equivalentes a Largo Plazo			b. Documentos por Pagar a Largo Plazo		
c. Bienes Inmuebles, Infraestructura y Construcciones en Proceso	900,445.3	941,057.4	c. Deuda Pública a Largo Plazo		
d. Bienes Muebles	39,164.3	41,443.4	d. Pasivos Diferidos a Largo Plazo		
e. Activos Intangibles			e. Fondos y Bienes de Terceros en Garantía y/o en Administración a Largo Plazo		
f. Depreciación, Deterioro y Amortización Acumulada de Bienes	-34,686.0	-35,487.7	f. Provisiones a Largo Plazo		
g. Activos Diferidos	5,366.7	5,366.7	IIIB. Total de Pasivos No Circulantes (IIIB = a + b + c + d + e + f)	0.0	0.0
h. Estimación por Pérdida o Deterioro de Activos no Circulantes			II. Total del Pasivo (II = IIA + IIIB)	101,755.1	247,305.2
i. Otros Activos no Circulantes			HACIENDA PÚBLICA/PATRIMONIO		
IB. Total de Activos No Circulantes (IB = a + b + c + d + e + f + g + h + i)	910,290.3	952,381.0	IIIA. Hacienda Pública/Patrimonio Contribuido (IIIA = a + b + c)	255,709.5	259,163.7
I. Total del Activo (I = IA + IB)	1,028,384.4	1,200,344.0	a. Aportaciones	255,709.5	259,163.7
			b. Donaciones de Capital		
			c. Actualización de la Hacienda Pública/Patrimonio		
			IIIB. Hacienda Pública/Patrimonio Generado (IIIB = a + b + c + d + e)	670,919.8	693,875.1
			a. Resultados del Ejercicio (Ahorro/ Desahorro)	12,673.8	-9,195.0
			b. Resultados de Ejercicios Anteriores	-154,655.8	-146,990.0
			c. Revalúos	812,901.4	850,060.2
			d. Reservas		
			e. Rectificaciones de Resultados de Ejercicios Anteriores		
			IIIC. Exceso o Insuficiencia en la Actualización de la Hacienda Pública/Patrimonio (IIIC=a+b)	0.0	0.0
			a. Resultado por Posición Monetaria		
			b. Resultado por Tenencia de Activos no Monetarios		
			III. Total Hacienda Pública/Patrimonio (III = IIIA + IIIB + IIIC)	926,629.3	953,038.8
			IV. Total del Pasivo y Hacienda Pública/Patrimonio (IV = II + III)	1,028,384.4	1,200,344.0

CUENTA PÚBLICA DEL GOBIERNO, ORGANISMOS AUXILIARES Y AUTÓNOMOS DEL ESTADO DE MÉXICO 2017

Instituto Mexiquense de la Vivienda Social Informe Analítico de la Deuda Pública y Otros Pasivos Al 31 de Diciembre de 2016 y 2017							
Denominación de la Deuda Pública y Otros Pasivos (c)	Saldo al 31 de diciembre de 2016 (d)	Disposiciones del Periodo (e)	Amortizaciones del Periodo (f)	Revaluaciones, Reclasificaciones y Otros Ajustes (g)	Saldo Final del Periodo (h) h=d+e-f+g	Pago de Intereses del Periodo (i)	Pago de Comisiones y demás Costos Asociados Durante el Periodo (j)
1. Deuda Pública (1=A+B)	0.0	0.0	0.0	0.0	0.0	0.0	
A. Corto Plazo (A=a1+a2+a3)	0.0	0.0	0.0	0.0	0.0	0.0	
a1) Instituciones de Crédito						0.0	
a2) Títulos y Valores						0.0	
a3) Arrendamientos Financieros						0.0	
B. Largo Plazo (B=b1+b2+b3)	0.0	0.0	0.0	0.0	0.0	0.0	
b1) Instituciones de Crédito						0.0	
b2) Títulos y Valores						0.0	
b3) Arrendamientos Financieros						0.0	
2. Otros Pasivos	247,305.2				101,755.1		
3. Total de la Deuda Pública y Otros Pasivos (3=1+2)	247,305.2	0.0	0.0	0.0	101,755.1		
4. Deuda Contingente 1 (informativo)	0.0	0.0	0.0	0.0	0.0	0.0	
A. Deuda Contingente 1						0.0	
B. Deuda Contingente 2						0.0	
C. Deuda Contingente XX						0.0	
5. Valor de Instrumentos Bono Cupón Cero 2 (Informativo)	0.0	0.0	0.0	0.0	0.0	0.0	
A. Instrumento Bono Cupón Cero 1						0.0	
B. Instrumento Bono Cupón Cero 2						0.0	
C. Instrumento Bono Cupón Cero XX						0.0	

1 Se refiere a cualquier Financiamiento sin fuente o garantía de pago definida, que sea asumida de manera solidaria o subsidiaria por las Entidades Federativas con sus Municipios, organismos descentralizados y empresas de participación estatal mayoritaria y fideicomisos, locales o municipales, y por los Municipios con sus respectivos organismos descentralizados y empresas de participación municipal mayoritaria.

2 Se refiere al valor del Bono Cupón Cero que respalda el pago de los créditos asociados al mismo (Activo).

Obligaciones a Corto Plazo (k)	Monto Contratado (l)	Plazo Pactado (m)	Tasa de Interés (n)	Comisiones y Costos Relacionados (o)	Tasa Efectiva (p)
6. Obligaciones a Corto Plazo (Informativo)					
A. Crédito 1					
B. Crédito 2					
C. Crédito XX					

IMEVIS

Instituto Mexiquense de la Vivienda Social Informe Analítico de Obligaciones Diferentes de Financiamientos Al 31 de Diciembre de 2017 (MILES DE PESOS)										
Denominación de las Obligaciones Diferentes de Financiamiento (c)	Fecha del Contrato (d)	Fecha de Inicio de Operación del Proyecto (e)	Fecha de Vencimiento (f)	Monto de la Inversión Pactado (g)	Plazo Pactado (h)	Monto Promedio Mensual del Pago de la Contraprestación (i)	Monto Promedio Mensual del Pago de la Contraprestación Correspondiente al Pago de Inversión (j)	Monto Pagado de la Inversión al XX de XXXX de 20XX (k)	Monto Pagado de la Inversión Actualizado al XX de XXXX de 20XX (l)	Saldo Pendiente por Pagar de la Inversión al XX de XXXX de 20XX (m = g - l)
A. Asociaciones Público Privadas (APP's) (A=a+b+c+d)				0.0		0.0	0.0			0.0
a) APP 1										0.0
b) APP 2										0.0
c) APP 3										0.0
d) APP XX										0.0
B. Otros Instrumentos (B=a+b+c+d)				0.0		0.0	0.0			0.0
a) Otro Instrumento 1										0.0
b) Otro Instrumento 2										0.0
c) Otro Instrumento 3										0.0
d) Otro Instrumento XX										0.0
C. Total de Obligaciones Diferentes de Financiamiento (C=A+B)				0.0		0.0	0.0			0.0

CUENTA PÚBLICA DEL GOBIERNO, ORGANISMOS AUXILIARES Y AUTÓNOMOS DEL ESTADO DE MÉXICO 2017

Instituto Mexiquense de la Vivienda Social Balance Presupuestario Del 1 de Enero al 31 de Diciembre de 2017 (Miles de Pesos)			
Concepto	Estimado / Aprobado	Devengado	Recaudado / Pagado
A. Ingresos Totales (A = A1+A2+A3)	512,013.9	468,559.3	398,748.0
A1. Ingresos de Libre Disposición	512,013.9	394,024.6	324,213.3
A2. Transferencias Federales Etiquetadas			
A3. Financiamiento Neto		74,534.7	74,534.7
B. Egresos Presupuestarios¹ (B = B1+B2)	512,013.9	382,773.6	300,882.7
B1. Gasto No Etiquetado (sin incluir Amortización de la Deuda Pública)	512,013.9	382,773.6	300,882.7
B2. Gasto Etiquetado (sin incluir Amortización de la Deuda Pública)			
C. Remanentes del Ejercicio Anterior (C = C1 + C2)		0.0	0.0
C1. Remanentes de Ingresos de Libre Disposición Aplicados en el Período		0.0	0.0
C2. Remanentes de Transferencias Federales Etiquetadas Aplicados en el Período			
I. Balance Presupuestario (I = A - B + C)	0.0	85,785.7	97,865.3
II. Balance Presupuestario sin Financiamiento Neto (II = I - A3)	0.0	11,251.0	23,330.6
III. Balance Presupuestario sin Financiamiento Neto y sin Remanentes del Ejercicio Anterior (III= II - C)	0.0	11,251.0	23,330.6
Concepto	Aprobado	Devengado	Pagado
E. Intereses, Comisiones y Gastos de la Deuda (E = E1+E2)	0.0	0.0	0.0
E1. Intereses, Comisiones y Gastos de la Deuda con Gasto No Etiquetado			
E2. Intereses, Comisiones y Gastos de la Deuda con Gasto Etiquetado			
IV. Balance Primario (IV = III + E)	0.0	11,251.0	23,330.6
Concepto	Estimado/ Aprobado	Devengado	Recaudado / Pagado
F. Financiamiento (F = F1 + F2)	0.0	0.0	0.0
F1. Financiamiento con Fuente de Pago de Ingresos de Libre Disposición			
F2. Financiamiento con Fuente de Pago de Transferencias Federales Etiquetadas			
G. Amortización de la Deuda (G = G1 + G2)	0.0	0.0	0.0
G1. Amortización de la Deuda Pública con Gasto No Etiquetado			
G2. Amortización de la Deuda Pública con Gasto Etiquetado			
A3. Financiamiento Neto (A3 = F - G)	0.0	0.0	0.0
Concepto	Estimado/ Aprobado	Devengado	Recaudado / Pagado
A1. Ingresos de Libre Disposición	512,013.9	394,024.6	324,213.3
A3.1 Financiamiento Neto con Fuente de Pago de Ingresos de Libre Disposición (A3.1 = F1 - G1)	0.0	74,534.7	74,534.7
F1. Financiamiento con Fuente de Pago de Ingresos de Libre Disposición		74,534.7	74,534.7
G1. Amortización de la Deuda Pública con Gasto No Etiquetado			
B1. Gasto No Etiquetado (sin incluir Amortización de la Deuda Pública)	512,013.9	382,773.6	300,882.7
C1. Remanentes de Ingresos de Libre Disposición Aplicados en el Período		0.0	0.0
V. Balance Presupuestario de Recursos Disponibles (V = A1 + A3.1 - B1 + C1)	0.0	85,785.7	97,865.3
VI. Balance Presupuestario de Recursos Disponibles sin Financiamiento Neto (VI = V - A3.1)	0.0	11,251.0	23,330.6
Concepto	Estimado/ Aprobado	Devengado	Recaudado / Pagado
A2. Transferencias Federales Etiquetadas			
A3.2 Financiamiento Neto con Fuente de Pago de Transferencias Federales Etiquetadas (A3.2 = F2 - G2)	0.0	0.0	0.0
F2. Financiamiento con Fuente de Pago de Transferencias Federales Etiquetadas			
G2. Amortización de la Deuda Pública con Gasto Etiquetado			
B2. Gasto Etiquetado (sin incluir Amortización de la Deuda Pública)			
C2. Remanentes de Transferencias Federales Etiquetadas Aplicados en el Período			
VII. Balance Presupuestario de Recursos Etiquetados (VII = A2 + A3.2 - B2 + C2)	0.0	0.0	0.0
VIII. Balance Presupuestario de Recursos Etiquetados sin Financiamiento Neto (VIII = VII - A3.2)	0.0	0.0	0.0

IMEVIS

Instituto Mexiquense de la Vivienda Social Estado Analítico de Ingresos Detallado - LDF Del 1 de Enero al 31 de Diciembre de 2017 (MILES DE PESOS)						
Concepto	Ingreso					Diferencia
	Estimado	Ampliaciones/ (Reducciones)	Modificado	Devengado	Recaudado	
Ingresos de Libre Disposición						
A. Impuestos			0.0			0.0
B. Cuotas y Aportaciones de Seguridad Social			0.0			0.0
C. Contribuciones de Mejoras			0.0			0.0
D. Derechos			0.0			0.0
E. Productos			0.0			0.0
F. Aprovechamientos			0.0			0.0
G. Ingresos por Ventas de Bienes y Servicios	41,702.8		41,702.8	39,524.9	39,524.9	2,177.9
H. Participaciones (H=h1+h2+h3+h4+h5+h6+h7+h8+h9+h10+h11)	0.0	0.0	0.0	0.0	0.0	0.0
h1) Fondo General de Participaciones			0.0			0.0
h2) Fondo de Fomento Municipal			0.0			0.0
h3) Fondo de Fiscalización y Recaudación			0.0			0.0
h4) Fondo de Compensación			0.0			0.0
h5) Fondo de Extracción de Hidrocarburos			0.0			0.0
h6) Impuesto Especial Sobre Producción y Servicios			0.0			0.0
h7) 0.136% de la Recaudación Federal Participable			0.0			0.0
h8) 3.17% Sobre Extracción de Petróleo			0.0			0.0
h9) Gasolinas y Diésel			0.0			0.0
h10) Fondo del Impuesto Sobre la Renta			0.0			0.0
h11) Fondo de Estabilización de los Ingresos de las Entidades Federativas			0.0			0.0
I. Incentivos Derivados de la Colaboración Fiscal (I=i1+i2+i3+i4+i5)	0.0	0.0	0.0	0.0	0.0	0.0
i1) Tenencia o Uso de Vehículos			0.0			0.0
i2) Fondo de Compensación ISAN			0.0			0.0
i3) Impuesto Sobre Automóviles Nuevos			0.0			0.0
i4) Fondo de Compensación de Repecos-Intermedios			0.0			0.0
i5) Otros Incentivos Económicos			0.0			0.0
J. Transferencias	470,311.1	0.0	0.0	354,499.8	284,688.5	-354,499.8
K. Convenios	0.0	0.0	0.0	0.0	0.0	0.0
k1) Otros Convenios y Subsidios			0.0			0.0
L. Otros Ingresos de Libre Disposición (L=l1+l2)	0.0	0.0	0.0	0.0	0.0	0.0
l1) Participaciones en Ingresos Locales			0.0			0.0
l2) Otros Ingresos de Libre Disposición			0.0			0.0
I. Total de Ingresos de Libre Disposición (I=A+B+C+D+E+F+G+H+I+J+K+L)	512,013.9	0.0	512,013.9	394,024.7	324,213.4	117,989.2
Ingresos Excedentes de Ingresos de Libre Disposición						
Transferencias Federales Etiquetadas						
A. Aportaciones (A=a1+a2+a3+a4+a5+a6+a7+a8)	0.0	0.0	0.0	0.0	0.0	0.0
a1) Fondo de Aportaciones para la Nómina Educativa y Gasto Operativo			0.0			0.0
a2) Fondo de Aportaciones para los Servicios de Salud			0.0			0.0
a3) Fondo de Aportaciones para la Infraestructura Social			0.0			0.0
a4) Fondo de Aportaciones para el Fortalecimiento de los Municipios y de las Demarcaciones Territoriales del Distrito Federal			0.0			0.0
a5) Fondo de Aportaciones Múltiples			0.0			0.0
a6) Fondo de Aportaciones para la Educación Tecnológica y de Adultos			0.0			0.0
a7) Fondo de Aportaciones para la Seguridad Pública de los Estados y del Distrito Federal			0.0			0.0
a8) Fondo de Aportaciones para el Fortalecimiento de las Entidades Federativas			0.0			0.0
B. Convenios (B=b1+b2+b3+b4)	0.0	0.0	0.0	0.0	0.0	0.0
b1) Convenios de Protección Social en Salud			0.0			0.0
b2) Convenios de Descentralización			0.0			0.0
b3) Convenios de Reasignación			0.0			0.0
b4) Otros Convenios y Subsidios			0.0			0.0
C. Fondos Distintos de Aportaciones (C=c1+c2)	0.0	0.0	0.0	0.0	0.0	0.0
c1) Fondo para Entidades Federativas y Municipios Productores de Hidrocarburos			0.0	0.0	0.0	0.0
c2) Fondo Minero			0.0	0.0	0.0	0.0
D. Transferencias, Subsidios y Subvenciones, y Pensiones y Jubilaciones			0.0	0.0	0.0	0.0
E. Otras Transferencias Federales Etiquetadas			0.0	0.0	0.0	0.0
II. Total de Transferencias Federales Etiquetadas (II = A + B + C + D + E)	0.0	0.0	0.0	0.0	0.0	0.0
III. Ingresos Derivados de Financiamientos (III = A)	0.0	6,558.3	6,558.3	74,534.7	74,534.7	-67,976.4
A. Ingresos Derivados de Financiamientos		6,558.3	6,558.3	74,534.7	74,534.7	-67,976.4
IV. Total de Ingresos (IV = I + II + III)	512,013.9	6,558.3	518,572.2	468,559.4	398,748.1	50,012.8
Datos Informativos						
1. Ingresos Derivados de Financiamientos con Fuente de Pago de Ingresos de Libre Disposición			0.0			0.0
2. Ingresos Derivados de Financiamientos con Fuente de Pago de Transferencias Federales Etiquetadas			0.0			0.0
3. Ingresos Derivados de Financiamientos (3 = 1 + 2)	0.0	0.0	0.0	0.0	0.0	0.0

CUENTA PÚBLICA DEL GOBIERNO, ORGANISMOS AUXILIARES Y AUTÓNOMOS DEL ESTADO DE MÉXICO 2017

Instituto Mexiquense de la Vivienda Social Estado Analítico del Ejercicio del Presupuesto de Egresos Detallado Clasificación por Objeto de Gasto (Capítulo y Concepto) Del 1 de Enero al 31 de Diciembre de 2017 (MILES DE PESOS)						
Concepto	Egresos					Subejercicio
	Aprobado	Ampliaciones/ (Reducciones)	Modificado	Devengado	Pagado	
I. Gasto No Etiquetado (I=A+B+C+D+E+F+G+H+I)	512,013.9	6,558.3	518,572.2	382,773.6	300,882.7	135,798.6
A. Servicios Personales (A=a1+a2+a3+a4+a5+a6+a7)	235,342.1	0.0	235,342.1	225,826.5	218,472.6	9,515.6
a1) Remuneraciones al Personal de Carácter Permanente	82,999.6	- 7,999.3	75,000.3	74,098.4	74,087.8	901.6
a2) Remuneraciones al Personal de Carácter Transitorio	28,508.0	- 2,279.5	30,787.5	29,242.1	29,242.1	1,545.4
a3) Remuneraciones Adicionales y Especiales	68,429.3	- 3,661.1	64,768.2	61,147.5	61,110.7	3,620.7
a4) Seguridad Social	31,645.6	- 1,650.0	29,995.6	29,589.6	29,589.6	406.0
a5) Otras Prestaciones Sociales y Económicas	18,776.0	- 10,159.9	28,935.9	26,541.3	19,725.8	2,394.6
a6) Previsiones	-	-	0.0	-	-	0.0
a7) Pago de Estímulos a Servidores Públicos	4,983.6	- 871.0	5,854.6	5,207.6	4,716.6	647.0
B. Materiales y Suministros (B=b1+b2+b3+b4+b5+b6+b7+b8+b9)	8,200.3	0.0	8,200.3	8,118.2	8,118.2	82.1
b1) Materiales de Administración, Emisión de Documentos y Artículos Oficiales	5,086.0	- 119.9	4,966.1	4,909.2	4,909.2	56.9
b2) Alimentos y Utensilios	-	-	0.0	-	-	0.0
b3) Materias Primas y Materiales de Producción y Comercialización	-	-	0.0	-	-	0.0
b4) Materiales y Artículos de Construcción y de Reparación	136.0	- 240.7	376.7	376.7	376.7	0.0
b5) Productos Químicos, Farmacéuticos y de Laboratorio	33.0	- 40.8	40.8	73.8	73.8	0.0
b6) Combustibles, Lubricantes y Aditivos	2,524.7	- 133.4	2,658.1	2,633.3	2,633.3	24.8
b7) Vestuario, Blancos, Prendas de Protección y Artículos Deportivos	316.4	- 311.9	4.5	4.5	4.5	0.0
b8) Materiales y Suministros Para Seguridad	-	-	0.0	-	-	0.0
b9) Herramientas, Refacciones y Accesorios Menores	104.2	- 16.9	121.1	120.7	120.7	0.4
C. Servicios Generales (C=c1+c2+c3+c4+c5+c6+c7+c8+c9)	29,690.2	0.0	29,690.2	27,249.9	25,966.8	2,440.3
c1) Servicios Básicos	2,424.0	- 144.5	2,279.5	1,272.6	1,272.6	1,006.9
c2) Servicios de Arrendamiento	7,054.2	- 353.1	7,407.3	7,191.7	6,925.3	215.6
c3) Servicios Profesionales, Científicos, Técnicos y Otros Servicios	3,963.0	- 341.4	4,304.4	4,136.4	3,792.1	168.0
c4) Servicios Financieros, Bancarios y Comerciales	808.0	- 472.9	1,280.9	1,099.2	1,099.2	181.7
c5) Servicios de Instalación, Reparación, Mantenimiento y Conservación	3,122.7	- 222.4	3,345.1	3,040.5	2,926.2	304.6
c6) Servicios de Comunicación Social y Publicidad	2,102.9	- 926.3	1,176.6	1,119.8	1,119.8	56.8
c7) Servicios de Traslado y Viáticos	228.6	- 163.7	64.9	43.4	43.4	21.5
c8) Servicios Oficiales	-	-	0.0	-	-	0.0
c9) Otros Servicios Generales	9,986.8	- 155.3	9,831.5	9,346.3	8,788.2	485.2
D. Transferencias, Asignaciones, Subsidios y Otras Ayudas (D=d1+d2+d3+d4+d5+d6+d7+d8+d9)	0.0	0.0	0.0	0.0	0.0	0.0
d1) Transferencias Internas y Asignaciones al Sector Público	-	-	0.0	-	-	0.0
d2) Transferencias al Resto del Sector Público	-	-	0.0	-	-	0.0
d3) Subsidios y Subvenciones	-	-	0.0	-	-	0.0
d4) Ayudas Sociales	-	-	0.0	-	-	0.0
d5) Pensiones y Jubilaciones	-	-	0.0	-	-	0.0
d6) Transferencias a Fideicomisos, Mandatos y Otros Análogos	-	-	0.0	-	-	0.0
d7) Transferencias a la Seguridad Social	-	-	0.0	-	-	0.0
d8) Donativos	-	-	0.0	-	-	0.0
d9) Transferencias al Exterior	-	-	0.0	-	-	0.0
E. Bienes Muebles, Inmuebles e Intangibles (E=e1+e2+e3+e4+e5+e6+e7+e8+e9)	0.0	0.0	0.0	0.0	0.0	0.0
e1) Mobiliario y Equipo de Administración	-	-	0.0	-	-	0.0
e2) Mobiliario y Equipo Educativo y Recreativo	-	-	0.0	-	-	0.0
e3) Equipo e Instrumental Médico y de Laboratorio	-	-	0.0	-	-	0.0
e4) Vehículos y Equipo de Transporte	-	-	0.0	-	-	0.0
e5) Equipo de Defensa y Seguridad	-	-	0.0	-	-	0.0
e6) Maquinaria, Otros Equipos y Herramientas	-	-	0.0	-	-	0.0
e7) Activos Biológicos	-	-	0.0	-	-	0.0
e8) Bienes Inmuebles	-	-	0.0	-	-	0.0
e9) Activos Intangibles	-	-	0.0	-	-	0.0
F. Inversión Pública (F=f1+f2+f3)	238,781.3	0.0	238,781.3	118,143.1	44,889.2	120,638.2
f1) Obra Pública en Bienes de Dominio Público	35,869.8	-	35,869.8	31,042.9	21,644.2	4,826.9
f2) Obra Pública en Bienes Propios	202,911.5	-	202,911.5	87,100.2	23,245.0	115,811.3
f3) Proyectos Productivos y Acciones de Fomento	-	-	0.0	-	-	0.0
G. Inversiones Financieras y Otras Provisiones (G=g1+g2+g3+g4+g5+g6+g7)	0.0	0.0	0.0	0.0	0.0	0.0
g1) Inversiones Para el Fomento de Actividades Productivas	-	-	0.0	-	-	0.0
g2) Acciones y Participaciones de Capital	-	-	0.0	-	-	0.0
g3) Compra de Títulos y Valores	-	-	0.0	-	-	0.0
g4) Concesión de Préstamos	-	-	0.0	-	-	0.0
g5) Inversiones en Fideicomisos, Mandatos y Otros Análogos	-	-	0.0	-	-	0.0
Fideicomiso de Desastres Naturales (Informativo)	-	-	0.0	-	-	0.0
g6) Otras Inversiones Financieras	-	-	0.0	-	-	0.0
g7) Provisiones para Contingencias y Otras Erogaciones Especiales	-	-	0.0	-	-	0.0
H. Participaciones y Aportaciones (H=h1+h2+h3)	0.0	0.0	0.0	0.0	0.0	0.0
h1) Participaciones	-	-	0.0	-	-	0.0
h2) Aportaciones	-	-	0.0	-	-	0.0
h3) Convenios	-	-	0.0	-	-	0.0
I. Deuda Pública (I=i1+i2+i3+i4+i5+i6+i7)	0.0	6,558.3	6,558.3	3,435.9	3,435.9	3,122.4
i1) Amortización de la Deuda Pública	-	-	0.0	-	-	0.0
i2) Intereses de la Deuda Pública	-	-	0.0	-	-	0.0
i3) Comisiones de la Deuda Pública	-	-	0.0	-	-	0.0
i4) Gastos de la Deuda Pública	-	-	0.0	-	-	0.0
i5) Costo por Coberturas	-	-	0.0	-	-	0.0
i6) Apoyos Financieros	-	6,558.3	6,558.3	3,435.9	3,435.9	3,122.4
i7) Adeudos de Ejercicios Fiscales Anteriores (ADEFAS)	-	-	0.0	-	-	0.0

IMEVIS

Concepto	Egresos					Subejercicio
	Aprobado	Ampliaciones/ (Reducciones)	Modificado	Devengado	Pagado	
II. Gasto Etiquetado (II=A+B+C+D+E+F+G+H+I)	0.0	0.0	0.0	0.0	0.0	0.0
A. Servicios Personales (A=a1+a2+a3+a4+a5+a6+a7)	0.0	0.0	0.0	0.0	0.0	0.0
a1) Remuneraciones al Personal de Carácter Permanente			0.0			0.0
a2) Remuneraciones al Personal de Carácter Transitorio			0.0			0.0
a3) Remuneraciones Adicionales y Especiales			0.0			0.0
a4) Seguridad Social			0.0			0.0
a5) Otras Prestaciones Sociales y Económicas			0.0			0.0
a6) Previsiones			0.0			0.0
a7) Pago de Estímulos a Servidores Públicos			0.0			0.0
B. Materiales y Suministros (B=b1+b2+b3+b4+b5+b6+b7+b8+b9)	0.0	0.0	0.0	0.0	0.0	0.0
b1) Materiales de Administración, Emisión de Documentos y Artículos Oficiales			0.0			0.0
b2) Alimentos y Utensilios			0.0			0.0
b3) Materias Primas y Materiales de Producción y Comercialización			0.0			0.0
b4) Materiales y Artículos de Construcción y de Reparación			0.0			0.0
b5) Productos Químicos, Farmacéuticos y de Laboratorio			0.0			0.0
b6) Combustibles, Lubricantes y Aditivos			0.0			0.0
b7) Vestuario, Blancos, Prendas de Protección y Artículos Deportivos			0.0			0.0
b8) Materiales y Suministros Para Seguridad			0.0			0.0
b9) Herramientas, Refacciones y Accesorios Menores			0.0			0.0
C. Servicios Generales (C=c1+c2+c3+c4+c5+c6+c7+c8+c9)	0.0	0.0	0.0	0.0	0.0	0.0
c1) Servicios Básicos			0.0			0.0
c2) Servicios de Arrendamiento			0.0			0.0
c3) Servicios Profesionales, Científicos, Técnicos y Otros Servicios			0.0			0.0
c4) Servicios Financieros, Bancarios y Comerciales			0.0			0.0
c5) Servicios de Instalación, Reparación, Mantenimiento y Conservación			0.0			0.0
c6) Servicios de Comunicación Social y Publicidad			0.0			0.0
c7) Servicios de Traslado y Viáticos			0.0			0.0
c8) Servicios Oficiales			0.0			0.0
c9) Otros Servicios Generales			0.0			0.0
D. Transferencias, Asignaciones, Subsidios y Otras Ayudas (D=d1+d2+d3+d4+d5+d6+d7+d8+d9)	0.0	0.0	0.0	0.0	0.0	0.0
d1) Transferencias Internas y Asignaciones al Sector Público			0.0			0.0
d2) Transferencias al Resto del Sector Público			0.0			0.0
d3) Subsidios y Subvenciones			0.0			0.0
d4) Ayudas Sociales			0.0			0.0
d5) Pensiones y Jubilaciones			0.0			0.0
d6) Transferencias a Fideicomisos, Mandatos y Otros Análogos			0.0			0.0
d7) Transferencias a la Seguridad Social			0.0			0.0
d8) Donativos			0.0			0.0
d9) Transferencias al Exterior			0.0			0.0
E. Bienes Muebles, Inmuebles e Intangibles (E=e1+e2+e3+e4+e5+e6+e7+e8+e9)	0.0	0.0	0.0	0.0	0.0	0.0
e1) Mobiliario y Equipo de Administración			0.0			0.0
e2) Mobiliario y Equipo Educativo y Recreativo			0.0			0.0
e3) Equipo e Instrumental Médico y de Laboratorio			0.0			0.0
e4) Vehículos y Equipo de Transporte			0.0			0.0
e5) Equipo de Defensa y Seguridad			0.0			0.0
e6) Maquinaria, Otros Equipos y Herramientas			0.0			0.0
e7) Activos Biológicos			0.0			0.0
e8) Bienes Inmuebles			0.0			0.0
e9) Activos Intangibles			0.0			0.0
F. Inversión Pública (F=f1+f2+f3)	0.0	0.0	0.0	0.0	0.0	0.0
f1) Obra Pública en Bienes de Dominio Público			0.0			0.0
f2) Obra Pública en Bienes Propios			0.0			0.0
f3) Proyectos Productivos y Acciones de Fomento			0.0			0.0
G. Inversiones Financieras y Otras Provisiones (G=g1+g2+g3+g4+g5+g6+g7)	0.0	0.0	0.0	0.0	0.0	0.0
g1) Inversiones Para el Fomento de Actividades Productivas			0.0			0.0
g2) Acciones y Participaciones de Capital			0.0			0.0
g3) Compra de Títulos y Valores			0.0			0.0
g4) Concesión de Préstamos			0.0			0.0
g5) Inversiones en Fideicomisos, Mandatos y Otros Análogos			0.0			0.0
Fideicomiso de Desastres Naturales (Informativo)			0.0			0.0
g6) Otras Inversiones Financieras			0.0			0.0
g7) Provisiones para Contingencias y Otras Erogaciones Especiales			0.0			0.0
H. Participaciones y Aportaciones (H=h1+h2+h3)	0.0	0.0	0.0	0.0	0.0	0.0
h1) Participaciones			0.0			0.0
h2) Aportaciones			0.0			0.0
h3) Convenios			0.0			0.0
I. Deuda Pública (I=i1+i2+i3+i4+i5+i6+i7)	0.0	0.0	0.0	0.0	0.0	0.0
i1) Amortización de la Deuda Pública			0.0			0.0
i2) Intereses de la Deuda Pública			0.0			0.0
i3) Comisiones de la Deuda Pública			0.0			0.0
i4) Gastos de la Deuda Pública			0.0			0.0
i5) Costo por Coberturas			0.0			0.0
i6) Apoyos Financieros			0.0			0.0
i7) Adeudos de Ejercicios Fiscales Anteriores (ADEFAS)			0.0			0.0
III. Total de Egresos (III = I + II)	512,013.9	6,558.3	518,572.2	382,773.6	300,882.7	135,798.6

CUENTA PÚBLICA DEL GOBIERNO, ORGANISMOS AUXILIARES Y AUTÓNOMOS DEL ESTADO DE MÉXICO 2017

Instituto Mexiquense de la Vivienda Social Estado Analítico del Ejercicio del Presupuesto de Egresos Detallado Clasificación Administrativa Del 1 de Enero al 31 de Diciembre de 2017 (MILES DE PESOS)						
Concepto (c)	Egresos					Subejercicio
	Aprobado	Ampliaciones/ (Reducciones)	Modificado	Devengado	Pagado	
I. Gasto No Etiquetado (I=A+B+C+D+E+F+G+H)	512,013.9	6,558.3	518,572.2	382,773.6	300,882.7	135,798.6
Instituto Mexiquense de la Vivienda Social	512,013.9	6,558.3	518,572.2	382,773.6	300,882.7	135,798.6
B. Dependencia o Unidad Administrativa 2			0.0			0.0
C. Dependencia o Unidad Administrativa 3			0.0			0.0
D. Dependencia o Unidad Administrativa 4			0.0			0.0
E. Dependencia o Unidad Administrativa 5			0.0			0.0
F. Dependencia o Unidad Administrativa 6			0.0			0.0
G. Dependencia o Unidad Administrativa 7			0.0			0.0
H. Dependencia o Unidad Administrativa xx			0.0			0.0
II. Gasto Etiquetado (II=A+B+C+D+E+F+G+H)	0.0	0.0	0.0	0.0	0.0	0.0
Instituto Mexiquense de la Vivienda Social			0.0			0.0
B. Dependencia o Unidad Administrativa 2			0.0			0.0
C. Dependencia o Unidad Administrativa 3			0.0			0.0
D. Dependencia o Unidad Administrativa 4			0.0			0.0
E. Dependencia o Unidad Administrativa 5			0.0			0.0
F. Dependencia o Unidad Administrativa 6			0.0			0.0
G. Dependencia o Unidad Administrativa 7			0.0			0.0
H. Dependencia o Unidad Administrativa xx			0.0			0.0
III. Total de Egresos (III = I + II)	512,013.9	6,558.3	518,572.2	382,773.6	300,882.7	135,798.6

IMEVIS

Instituto Mexiquense de la Vivienda Social Estado Analítico del Ejercicio del Presupuesto de Egresos Detallado Clasificación Funcional (Finalidad y Función) Del 1 de Enero al 31 de Diciembre de 2017 (MILES DE PESOS)						
Concepto (c)	Egresos					Subejercicio (e)
	Aprobado (d)	Ampliaciones/ (Reducciones)	Modificado	Devengado	Pagado	
I. Gasto No Etiquetado (I=A+B+C+D)	512,013.6	6,558.3	518,571.9	382,773.6	300,882.7	135,798.3
A. Gobierno (A=a1+a2+a3+a4+a5+a6+a7+a8)	7,399.4	0.0	7,399.4	7,230.2	7,153.0	169.2
a1) Legislación			0.0			0.0
a2) Justicia			0.0			0.0
a3) Coordinación de la Política de Gobierno	7,399.4	0.0	7,399.4	7,230.2	7,153.0	169.2
a4) Relaciones Exteriores			0.0			0.0
a5) Asuntos Financieros y Hacendarios			0.0			0.0
a6) Seguridad Nacional			0.0			0.0
a7) Asuntos de Orden Público y de Seguridad Interior			0.0			0.0
a8) Otros Servicios Generales			0.0			0.0
B. Desarrollo Social (B=b1+b2+b3+b4+b5+b6+b7)	504,614.2	0.0	504,614.2	372,107.5	290,293.8	132,506.7
b1) Protección Ambiental			0.0			0.0
b2) Vivienda y Servicios a la Comunidad	504,614.2	0.0	504,614.2	372,107.5	290,293.8	132,506.7
b3) Salud			0.0			0.0
b4) Recreación, Cultura y Otras Manifestaciones Sociales			0.0			0.0
b5) Educación			0.0			0.0
b6) Protección Social			0.0			0.0
b7) Otros Asuntos Sociales			0.0			0.0
C. Desarrollo Económico (C=c1+c2+c3+c4+c5+c6+c7+c8+c9)	0.0	0.0	0.0	0.0	0.0	0.0
c1) Asuntos Económicos, Comerciales y Laborales en General			0.0			0.0
c2) Agropecuaria, Silvicultura, Pesca y Caza			0.0			0.0
c3) Combustibles y Energía			0.0			0.0
c4) Minería, Manufacturas y Construcción			0.0			0.0
c5) Transporte			0.0			0.0
c6) Comunicaciones			0.0			0.0
c7) Turismo			0.0			0.0
c8) Ciencia, Tecnología e Innovación			0.0			0.0
c9) Otras Industrias y Otros Asuntos Económicos			0.0			0.0
D. Otras No Clasificadas en Funciones Anteriores (D=d1+d2+d3+d4)	0.0	6,558.3	6,558.3	3,435.9	3,435.9	3,122.4
d1) Transacciones de la Deuda Pública / Costo Financiero de la Deuda			0.0			0.0
d2) Transferencias, Participaciones y Aportaciones Entre Diferentes Niveles y Ordenes de Gobierno			0.0			0.0
d3) Saneamiento del Sistema Financiero			0.0			0.0
d4) Adeudos de Ejercicios Fiscales Anteriores	0.0	6,558.3	6,558.3	3,435.9	3,435.9	3,122.4
II. Gasto Etiquetado (II=A+B+C+D)	0.0	0.0	0.0	0.0	0.0	0.0
A. Gobierno (A=a1+a2+a3+a4+a5+a6+a7+a8)	0.0	0.0	0.0	0.0	0.0	0.0
a1) Legislación			0.0			0.0
a2) Justicia			0.0			0.0
a3) Coordinación de la Política de Gobierno			0.0			0.0
a4) Relaciones Exteriores			0.0			0.0
a5) Asuntos Financieros y Hacendarios			0.0			0.0
a6) Seguridad Nacional			0.0			0.0
a7) Asuntos de Orden Público y de Seguridad Interior			0.0			0.0
a8) Otros Servicios Generales			0.0			0.0
B. Desarrollo Social (B=b1+b2+b3+b4+b5+b6+b7)	0.0	0.0	0.0	0.0	0.0	0.0
b1) Protección Ambiental			0.0			0.0
b2) Vivienda y Servicios a la Comunidad			0.0			0.0
b3) Salud			0.0			0.0
b4) Recreación, Cultura y Otras Manifestaciones Sociales			0.0			0.0
b5) Educación			0.0			0.0
b6) Protección Social			0.0			0.0
b7) Otros Asuntos Sociales			0.0			0.0
C. Desarrollo Económico (C=c1+c2+c3+c4+c5+c6+c7+c8+c9)	0.0	0.0	0.0	0.0	0.0	0.0
c1) Asuntos Económicos, Comerciales y Laborales en General			0.0			0.0
c2) Agropecuaria, Silvicultura, Pesca y Caza			0.0			0.0
c3) Combustibles y Energía			0.0			0.0
c4) Minería, Manufacturas y Construcción			0.0			0.0
c5) Transporte			0.0			0.0
c6) Comunicaciones			0.0			0.0
c7) Turismo			0.0			0.0
c8) Ciencia, Tecnología e Innovación			0.0			0.0
c9) Otras Industrias y Otros Asuntos Económicos			0.0			0.0
D. Otras No Clasificadas en Funciones Anteriores (D=d1+d2+d3+d4)	0.0	0.0	0.0	0.0	0.0	0.0
d1) Transacciones de la Deuda Pública / Costo Financiero de la Deuda			0.0			0.0
d2) Transferencias, Participaciones y Aportaciones Entre Diferentes Niveles y Ordenes de Gobierno			0.0			0.0
d3) Saneamiento del Sistema Financiero			0.0			0.0
d4) Adeudos de Ejercicios Fiscales Anteriores			0.0			0.0
III. Total de Egresos (III = I + II)	512,013.6	6,558.3	518,571.9	382,773.6	300,882.7	135,798.3

CUENTA PÚBLICA DEL GOBIERNO, ORGANISMOS AUXILIARES Y AUTÓNOMOS DEL ESTADO DE MÉXICO 2017

Instituto Mexiquense de la Vivienda Social Estado Analítico del Ejercicio del Presupuesto de Egresos Detallado Clasificación de Servicios Personales por Categoría Del 1 de Enero al 31 de Diciembre de 2017 (MILES DE PESOS)						
Concepto (c)	Egresos					Subejercicio
	Aprobado	Ampliaciones/ (Reducciones)	Modificado	Devengado	Pagado	
I. Gasto No Etiquetado (I=A+B+C+D+E+F)	235,342.1	0.0	235,342.1	225,826.5	218,472.6	9,515.6
A. Personal Administrativo y de Servicio Público	235,342.1	0.0	235,342.1	225,826.5	218,472.6	9,515.6
B. Magisterio			0.0			0.0
C. Servicios de Salud (C=c1+c2)	0.0	0.0	0.0	0.0	0.0	0.0
c1) Personal Administrativo			0.0			0.0
c2) Personal Médico, Paramédico y afín			0.0			0.0
D. Seguridad Pública			0.0			0.0
E. Gastos asociados a la implementación de nuevas leyes federales o reformas a las mismas (E = e1 + e2)	0.0	0.0	0.0	0.0	0.0	0.0
e1) Nombre del Programa o Ley 1			0.0			0.0
e2) Nombre del Programa o Ley 2			0.0			0.0
F. Sentencias laborales definitivas			0.0			0.0
II. Gasto Etiquetado (II=A+B+C+D+E+F)	0.0	0.0	0.0	0.0	0.0	0.0
A. Personal Administrativo y de Servicio Público			0.0			0.0
B. Magisterio			0.0			0.0
C. Servicios de Salud (C=c1+c2)	0.0	0.0	0.0	0.0	0.0	0.0
c1) Personal Administrativo			0.0			0.0
c2) Personal Médico, Paramédico y afín			0.0			0.0
D. Seguridad Pública			0.0			0.0
E. Gastos asociados a la implementación de nuevas leyes federales o reformas a las mismas (E = e1 + e2)	0.0	0.0	0.0	0.0	0.0	0.0
e1) Nombre del Programa o Ley 1			0.0			0.0
e2) Nombre del Programa o Ley 2			0.0			0.0
F. Sentencias laborales definitivas			0.0			0.0
III. Total del Gasto en Servicios Personales (III = I + II)	235,342.1	0.0	235,342.1	225,826.5	218,472.6	9,515.6