

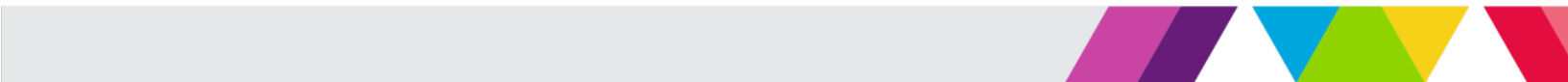

INSTITUTO MATERNO INFANTIL DEL ESTADO DE MÉXICO

IMIEM



CONTENIDO	PÁGINA
I. INFORMACIÓN CONTABLE	
ESTADO DE SITUACIÓN FINANCIERA	5
ESTADO DE ACTIVIDADES	6
ESTADO DE VARIACIÓN EN LA HACIENDA PÚBLICA	7
ESTADO DE CAMBIOS EN LA SITUACIÓN FINANCIERA	8
ESTADO DE FLUJOS DE EFECTIVO	9
ESTADO ANALÍTICO DEL ACTIVO	10
ESTADO ANALÍTICO DE LA DEUDA Y OTROS PASIVOS	11
NOTAS A LOS ESTADOS FINANCIEROS	12
II. INFORMACIÓN PRESUPUESTARIA	31
III. INFORMACIÓN PROGRAMÁTICA	45
IV. ANEXOS ESTABLECIDOS EN DIFERENTES ORDENAMIENTOS	61
V. FORMATOS PARA EL CUMPLIMIENTO DE LA LEY DE DISCIPLINA FINANCIERA DE LAS ENTIDADES FEDERATIVAS Y LOS MUNICIPIOS	65

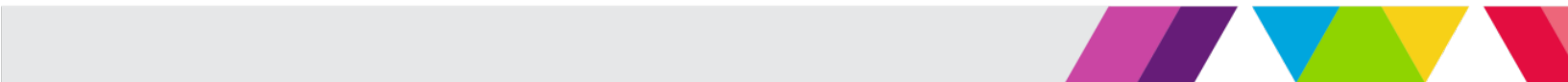

IMIEM

INSTITUTO MATERNO INFANTIL DEL ESTADO DE MÉXICO
Estado de Situación Financiera
Al 31 de Diciembre de 2017 y 2016
(Miles de Pesos)

Concepto	Año		Concepto	Año	
	2017	2016		2017	2016
ACTIVO			PASIVO		
<i>Activo Circulante</i>			<i>Pasivo Circulante</i>		
Efectivo y Equivalentes	5,121.3	4,715.6	Cuentas por Pagar a Corto Plazo	236,297.6	219,947.2
Derechos a Recibir Efectivo o Equivalentes	386,724.0	387,747.0	Documentos por Pagar a Corto Plazo	.	.
Derechos a Recibir Bienes o Servicios			Porción a Corto Plazo de la Deuda Pública a Largo Plazo		
Inventarios	4,876.4	19,788.7	Títulos y Valores a Corto Plazo		
Almacenes	5,257.2	8,239.8	Pasivos Diferidos a Corto Plazo		
Estimación por Pérdida o Deterioro de Activos Circulantes			Fondos y Bienes de Terceros en Garantía y/o Administración a Corto Plazo		
Otros Activos Circulantes			Provisiones a Corto Plazo		
			Otros Pasivos a Corto Plazo		
Total de Activos Circulantes	401,978.9	420,491.1	Total de Pasivos Circulantes	236,297.6	219,947.2
<i>Activo No Circulante</i>			<i>Pasivo No Circulante</i>		
Inversiones Financieras a Largo Plazo	147,485.0	135,646.6	Cuentas por Pagar a Largo Plazo		
Derechos a Recibir Efectivo o Equivalentes a Largo Plazo			Documentos por Pagar a Largo Plazo		
Bienes Inmuebles, Infraestructura y Construcciones en Proceso	411,929.1	411,929.1	Deuda Pública a Largo Plazo		
Bienes Muebles	320,644.1	322,516.1	Pasivos Diferidos a Largo Plazo		
Activos Intangibles			Fondos y Bienes de Terceros en Garantía y/o en Administración a Largo Plazo		
Depreciación, Deterioro y Amortización Acumulada de Bienes	-503,458.9	-474,991.4	Provisiones a Largo Plazo		
Activos Diferidos					
Estimación por Pérdida o Deterioro de Activos no Circulantes			Total de Pasivos No Circulantes	.0	.0
Otros Activos no Circulantes					
Total de Activos No Circulantes	376,599.3	395,100.4	Total del Pasivo	236,297.6	219,947.2
Total del Activo	778,578.2	815,591.5	HACIENDA PÚBLICA/PATRIMONIO		
			<i>Hacienda Pública/Patrimonio Contribuido</i>	176,154.8	176,154.8
			Aportaciones	176,154.8	176,154.8
			Donaciones de Capital		
			Actualización de la Hacienda Pública / Patrimonio		
			Hacienda Pública/Patrimonio Generado	366,125.8	419,489.5
			Resultados del Ejercicio (Ahorro / Desahorro)	-52,568.2	-33,724.4
			Resultados de Ejercicios Anteriores	345,048.7	378,813.1
			Revalúos	73,645.3	74,400.8
			Reservas		
			Rectificaciones de Resultados de Ejercicios Anteriores		
			Exceso o Insuficiencia en la Actualización de la Hacienda Pública/Patrimonio	.0	.0
			Resultado por Posición Monetaria		
			Resultado por Tenencia de Activos no Monetarios		
			Total Hacienda Pública/ Patrimonio	542,280.6	595,644.3
			Total del Pasivo y Hacienda Pública / Patrimonio	778,578.2	815,591.5

CUENTA PÚBLICA DEL GOBIERNO, ORGANISMOS AUXILIARES Y AUTÓNOMOS DEL ESTADO DE MÉXICO 2017

INSTITUTO MATERNO INFANTIL DEL ESTADO DE MÉXICO
Estado de Actividades
Del 1 de Enero al 31 de Diciembre de 2017 y 2016
(Miles de Pesos)

Concepto	2017	2016
INGRESOS Y OTROS BENEFICIOS		
Ingresos de la Gestión	157,220.1	291,559.9
Impuestos		
Cuotas y Aportaciones de Seguridad Social		
Contribuciones de Mejoras		
Derechos		
Productos de Tipo Corriente		
Aprovechamientos de Tipo Corriente		
Ingresos por Venta de Bienes y Servicios	157,220.1	291,559.9
Ingresos no Comprendidos en las Fracciones de la Ley de Ingresos Causados en Ejercicios Fiscales Anteriores Pendientes de Liquidación o Pago		
Participaciones, Aportaciones, Transferencias, Asignaciones, Subsidios y Otras Ayudas	612,547.8	583,452.0
Participaciones y Aportaciones		
Transferencias, Asignaciones, Subsidios y Otras Ayudas	612,547.8	583,452.0
Otros Ingresos y Beneficios	66,391.6	45,718.5
Ingresos Financieros	11,678.9	8,986.3
Incremento por Variación de Inventarios		
Disminución del Exceso de Estimaciones por Pérdida o Deterioro u Obsolescencia		
Disminución del Exceso de Provisiones		
Otros Ingresos y Beneficios Varios	54,712.7	36,732.2
Total de Ingresos y Otros Beneficios	836,159.5	920,730.4
GASTOS Y OTRAS PÉRDIDAS		
Gastos de Funcionamiento	859,102.5	912,337.7
Servicios Personales	596,407.6	576,297.1
Materiales y Suministros	185,699.1	204,458.7
Servicios Generales	76,995.8	131,581.9
Transferencias, Asignaciones, Subsidios y Otras Ayudas	.0	.0
Transferencias Internas y Asignaciones al Sector Público		
Transferencias al Resto del Sector Público		
Subsidios y Subvenciones		
Ayudas Sociales		
Pensiones y Jubilaciones		
Transferencias a Fideicomisos, Mandatos y Contratos Análogos		
Transferencias a la Seguridad Social		
Donativos		
Transferencias al Exterior		
Participaciones y Aportaciones	.0	.0
Participaciones		
Aportaciones		
Convenios		
Intereses, Comisiones y Otros Gastos de la Deuda Pública	.0	.0
Intereses de la Deuda Pública		
Comisiones de la Deuda Pública		
Gastos de la Deuda Pública		
Costo por Coberturas		
Apoyos Financieros		
Otros Gastos y Pérdidas Extraordinarias	29,598.2	33,165.3
Estimaciones, Depreciaciones, Deterioros, Obsolescencia y Amortizaciones	29,598.2	33,165.3
Provisiones		
Disminución de Inventarios		
Aumento por Insuficiencia de Estimaciones por Pérdida o Deterioro y Obsolescencia		
Aumento por Insuficiencia de Provisiones		
Otros Gastos		
Inversión Pública	27.0	8,951.8
Inversión Pública no Capitalizable	27.0	8,951.8
Total de Gastos y Otras Pérdidas	888,727.7	954,454.8
Resultados del Ejercicio (Ahorro/Desahorro)	-52,568.2	-33,724.4

IM IEM

INSTITUTO MATERNO INFANTIL DEL ESTADO DE MÉXICO
Estado de Variación en la Hacienda Pública
Del 1 de Enero al 31 de Diciembre de 2017
(Miles de Pesos)

Concepto	Hacienda Pública/Patrimonio Contribuido	Hacienda Pública/Patrimonio Generado de Ejercicios Anteriores	Hacienda Pública/Patrimonio Generado del Ejercicio	Ajustes por Cambios de Valor	TOTAL
Rectificaciones de Resultados de Ejercicios Anteriores					.0
Patrimonio Neto Inicial Ajustado del Ejercicio 2016	176,154.8			.0	176,154.8
Aportaciones	176,154.8				176,154.8
Donaciones de Capital					.0
Actualización de la Hacienda Pública/Patrimonio					.0
Variaciones de la Hacienda Pública/Patrimonio Neto del Ejercicio 2016		378,813.1	-33,724.4	74,400.8	419,489.5
Resultados del Ejercicio (Ahorro/Desahorro)			-33,724.4		-33,724.4
Resultados de Ejercicios Anteriores		378,813.1			378,813.1
Revalúos				74,400.8	74,400.8
Reservas					.0
Hacienda Pública/Patrimonio Neto Final del Ejercicio 2016	176,154.8	378,813.1	-33,724.4	74,400.8	595,644.3
Cambios en la Hacienda Pública/Patrimonio Neto del Ejercicio al 31 Dde Diciembre de 2017		.0		.0	.0
Aportaciones					.0
Donaciones de Capital					.0
Actualización de la Hacienda Pública/Patrimonio					.0
Variaciones de la Hacienda Pública/Patrimonio Neto del Ejercicio al 31 de diciembre de 2017		-33,764.4	-52,568.2	-755.5	-87,088.1
Resultados del Ejercicio (Ahorro/Desahorro)			-52,568.2		-52,568.2
Resultados de Ejercicios Anteriores		-33,764.4			-33,764.4
Revalúos				-755.5	-755.5
Reservas					.0
Saldo Neto en la Hacienda Pública /Patrimonio al 31 de Diciembre de 2017	176,154.8	345,048.7	-52,568.2	73,645.3	542,280.6

INSTITUTO MATERNO INFANTIL DEL ESTADO MÉXICO
Estado de Cambios en la Situación Financiera
Del 1 de Enero al 31 de Diciembre de 2017
(Miles de Pesos)

Concepto	Origen	Aplicación
ACTIVO	49,257.4	12,244.1
Activo Circulante	18,917.9	405.7
Efectivo y Equivalentes		405.7
Derechos a Recibir Efectivo o Equivalentes	1,023.0	
Derechos a Recibir Bienes o Servicios		
Inventarios	14,912.3	
Almacenes	2,982.6	
Estimación por Pérdida o Deterioro de Activos Circulantes		
Otros Activos Circulantes		
Activo No Circulante	30,339.5	11,838.4
Inversiones Financieras a Largo Plazo		11,838.4
Derechos a Recibir Efectivo o Equivalentes a Largo Plazo		
Bienes Inmuebles, Infraestructura y Construcciones en Proceso		
Bienes Muebles	1,872.0	
Activos Intangibles		
Depreciación, Deterioro y Amortización Acumulada de Bienes	28,467.5	
Activos Diferidos		
Estimación por Pérdida o Deterioro de Activos no Circulantes		
Otros Activos no Circulantes		
PASIVO	16,350.4	.0
Pasivo Circulante	16,350.4	.0
Cuentas por Pagar a Corto Plazo	16,350.4	.0
Documentos por Pagar a Corto Plazo		
Porción a Corto Plazo de la Deuda Pública a Largo Plazo		
Títulos y Valores a Corto Plazo		
Pasivos Diferidos a Corto Plazo		
Fondos y Bienes de Terceros en Garantía y/o Administración a Corto Plazo		
Provisiones a Corto Plazo		
Otros Pasivos a Corto Plazo		
Pasivo No Circulante	.0	.0
Cuentas por Pagar a Largo Plazo		
Documentos por Pagar a Largo Plazo		
Deuda Pública a Largo Plazo		
Pasivos Diferidos a Largo Plazo		
Fondos y Bienes de Terceros en Garantía y/o en Administración a Largo Plazo		
Provisiones a Largo Plazo		
HACIENDA PÚBLICA/PATRIMONIO	.0	53,363.7
Hacienda Pública/Patrimonio Contribuido	.0	.0
Aportaciones		
Donaciones de Capital		
Actualización de la Hacienda Pública/Patrimonio		
Hacienda Pública/Patrimonio Generado	.0	53,363.7
Resultados del Ejercicio (Ahorro/Desahorro)		18,843.8
Resultados de Ejercicios Anteriores		33,764.4
Revalúos		755.5
Reservas		
Rectificaciones de Resultados de Ejercicios Anteriores		
Exceso o insuficiencia en la Actualización de la Hacienda Pública/Patrimonio	.0	.0
Resultado por Posición Monetaria		
Resultado por Tenencia de Activos no Monetarios		

INSTITUTO MATERNO INFANTIL DEL ESTADO DE MÉXICO
Estado de Flujos de Efectivo
Del 1 de Enero al 31 de Diciembre de 2017 y 2016
(Miles de Pesos)

Concepto	2017	2016
Flujos de Efectivo de las Actividades de Operación		
Origen	836,159.5	920,730.4
Impuestos		
Cuotas y Aportaciones de Seguridad Social		
Contribuciones de Mejoras		
Derechos		
Productos de Tipo Corriente	11,678.9	8,986.3
Aprovechamientos de Tipo Corriente		
Ingresos por Venta de Bienes y Servicios	157,220.1	291,559.9
Ingresos no Comprendidos en las Fracciones de la Ley de Ingresos Causados en Ejercicios Fiscales Anteriores Pendientes de Liquidación o Pago		
Participaciones y Aportaciones		
Transferencias, Asignaciones y Subsidios y Otras Ayudas	612,547.8	583,452.0
Otros Orígenes de Operación	54,712.7	36,732.2
Aplicación	888,727.7	954,454.8
Servicios Personales	596,407.6	576,297.1
Materiales y Suministros	185,699.1	204,458.7
Servicios Generales	76,995.8	131,581.9
Transferencias Internas y Asignaciones al Sector Público		
Transferencias al Resto del Sector Público		
Subsidios y Subvenciones		
Ayudas Sociales		
Pensiones y Jubilaciones		
Transferencias a Fideicomisos, Mandatos y Contratos Análogos		
Transferencias a la Seguridad Social		
Donativos		
Transferencias al Exterior		
Participaciones		
Aportaciones		
Convenios		
Otras Aplicaciones de Operación	29,625.2	42,117.1
Flujos Netos de Efectivo por Actividades de Operación	-52,568.2	-33,724.4
Flujos de Efectivo de las Actividades de Inversión		
Origen	49,257.4	28,676.2
Bienes Inmuebles, Infraestructura y Construcciones en Proceso		
Bienes Muebles	30,339.5	28,676.2
Otros Orígenes de Inversión	18,917.9	
Aplicación	11,838.4	85,303.1
Bienes Inmuebles, Infraestructura y Construcciones en Proceso		
Bienes Muebles		10,178.1
Otras Aplicaciones de Inversión	11,838.4	75,125.0
Flujos Netos de Efectivo por Actividades de Inversión	37,419.0	-56,626.9
Flujo de Efectivo de las Actividades de Financiamiento		
Origen	16,350.4	83,337.9
Endeudamiento Neto		
Interno		
Externo		
Otros Orígenes de Financiamiento	16,350.4	83,337.9
Aplicación	795.5	3.0
Servicios de la Deuda		
Interno		
Externo		
Otras Aplicaciones de Financiamiento	795.5	3.0
Flujos Netos de Efectivo por Actividades de Financiamiento	15,554.9	83,334.9
Incremento/Disminución Neta en el Efectivo y Equivalentes al Efectivo	405.7	-7,016.4
Efectivo y Equivalentes al Efectivo al Inicio del Ejercicio	4,715.6	11,732.0
Efectivo y Equivalentes al Efectivo al Final del Ejercicio	5,121.3	4,715.6

CUENTA PÚBLICA DEL GOBIERNO, ORGANISMOS AUXILIARES Y AUTÓNOMOS DEL ESTADO DE MÉXICO 2017

INSTITUTO MATERNO INFANTIL DEL ESTADO DE MÉXICO
Estado Analítico del Activo
Del 1 de Enero al 31 de Diciembre de 2017
(Miles de Pesos)

Concepto	Saldo Inicial	Cargos del Período	Abonos del Período	Saldo Final	Variación del Período
	1	2	3	4=(1+2-3)	(4-1)
ACTIVO	815,591.5	24,322,668.0	24,359,881.3	778,578.2	-37,013.3
Activo Circulante	420,491.1	24,266,677.9	24,285,190.1	401,978.9	-18,512.2
Efectivo y Equivalentes	4,715.6	12,656,506.5	12,656,100.8	5,121.3	405.7
Derechos a Recibir Efectivo o Equivalentes	387,747.0	11,575,612.6	11,576,635.6	386,724.0	-1,023.0
Derechos a Recibir Bienes o Servicios				.0	.0
Inventarios	19,788.7	.0	14,912.3	4,876.4	-14,912.3
Almacenes	8,239.8	34,558.8	37,541.4	5,257.2	-2,982.6
Estimación por Pérdida o Deterioro de Activos Circulantes				.0	.0
Otros Activos Circulantes				.0	.0
Activo No Circulante	395,100.4	56,190.1	74,691.2	376,599.3	-18,501.1
Inversiones Financieras a Largo Plazo	135,646.6	52,807.9	40,969.5	147,485.0	11,838.4
Derechos a Recibir Efectivo o Equivalentes a Largo Plazo				.0	.0
Bienes Inmuebles, Infraestructura y Construcciones en Proceso	411,929.1	.0	.0	411,929.1	.0
Bienes Muebles	322,516.1	1,753.5	3,625.5	320,644.1	-1,872.0
Activos Intangibles				.0	.0
Depreciación, Deterioro y Amortización Acumulada de Bienes	-474,991.4	1,628.7	30,096.2	-503,458.9	-28,467.5
Activos Diferidos				.0	.0
Estimación por Pérdida o Deterioro de Activos no Circulantes				.0	.0
Otros Activos no Circulantes				.0	.0

INSTITUTO MATERNO INFANTIL DEL ESTADO DE MÉXICO
 Estado Analítico de la Deuda y Otros Pasivos
 Del 1 de Enero al 31 de Diciembre de 2017
 (Miles de Pesos)

Denominación de las Deudas	Moneda de Contratación	Institución o País Acreedor	Saldo Inicial del Período	Saldo Final del Período
DEUDA PÚBLICA				
Corto Plazo				
Deuda Interna			.0	.0
Instituciones de Crédito				
Títulos y Valores				
Arrendamientos Financieros				
Deuda Externa			.0	.0
Organismos Financieros Internacionales				
Deuda Bilateral				
Títulos y Valores				
Arrendamientos Financieros				
Subtotal a Corto Plazo			.0	.0
Largo Plazo				
Deuda Interna			.0	.0
Instituciones de Crédito				
Títulos y Valores				
Arrendamientos Financieros				
Deuda Externa			.0	.0
Organismos Financieros Internacionales				
Deuda Bilateral				
Títulos y Valores				
Arrendamientos Financieros				
Subtotal a Largo Plazo			.0	.0
Otros Pasivos			219,947.2	236,297.6
Total de Deuda y Otros Pasivos			219,947.2	236,297.6

NOTAS A LOS ESTADOS FINANCIEROS

NOTAS DE DESGLOSE

1. ESTADO DE SITUACIÓN FINANCIERA

ACTIVO

- Efectivo y Equivalentes**

Este renglón se encuentra representado principalmente por depósitos bancarios a corto plazo registrados a su valor nominal, los cuales se encuentran comprometidos para pago a proveedores de bienes y servicios, contratistas y empleados, al 31 de diciembre de 2017 y 2016, este rubro se integra como sigue:

	<u>2017</u>	<u>2016</u>
HSBC México S.A.	4,967.2	4,534.0
Banco Mercantil del Norte,S.A.	51.0	81.1
Banco Scotiabank	103.1	100.5
Total	<u>5,121.3</u>	<u>4,715.6</u>

- Derechos a Recibir Efectivo o Equivalentes y Bienes o Servicios a Recibir**

El saldo de este rubro al 31 de diciembre de 2017 y 2016, se integran principalmente de inversiones financieras a corto plazo, y cuentas por cobrar a corto plazo, componiéndose de la siguiente manera:

	<u>2017</u>	<u>2016</u>
Inversiones Financieras a corto plazo	49,679.1	91,187.3
Cuentas por cobrar a corto plazo	337,042.7	296,559.7
Deudores por cobrar a corto plazo	2.2	
Total	<u>386.724.0</u>	<u>387,747.0</u>

- Inversiones Financieras a Corto Plazo**

Esta cuenta al 31 de diciembre de 2017 y 2016, se integra por los siguientes conceptos:

	<u>2017</u>	<u>2016</u>
Banco Mercantil del Norte,S.A.	0.0	58,600.0
HSBC México S.A.	29,910.3	8,719.6
Interacciones Casa de Bolsa, S.A. de C.V.	12,835.8	12,082.8
Scotiabank Inverlat, S.A.	6,933.0	11,784.9
Total	<u>49,679.1</u>	<u>91,187.3</u>

- **Cuentas por Cobrar a Corto Plazo**

Esta cuenta al 31 de Diciembre de 2017 y 2016, se integra por los siguientes conceptos:

	<u>2017</u>	<u>2016</u>
Caja General del Gobierno del Estado de México	3,411.5	-
Comisión Nacional de Protección Social en Salud	14,703.2	14,703.2
Instituto de Salud del Estado de México	318,875.2	281,768.4
Anticipo para Gastos	-	63.2
Otros	52.8	24.9
Total	<u>337,042.7</u>	<u>296,559.7</u>

El saldo que se tiene como recursos pendientes de radicar por parte de la Comisión Nacional de Protección Social en Saludes del 2 % del Fondo de Previsión Presupuestal, se debe al convenio establecido con dicha Comisión el cual se paga contra comprobación del recurso, al 31 de diciembre de 2017 y 2016 no se ha tenido movimientos. El saldo pendiente de cobro con el Instituto de Salud del Estado de México, corresponde a los servicios prestados a los afiliados al Seguro Popular. Anticipo para Gastos incluye los fondos fijos de caja que no emitieron sus comprobaciones en tiempo y forma, los cuales fueron depositados en el mes de enero de 2018. El rubro de Otros, incluye las cuentas de Subsidio al empleo y cobros pendientes a Axa seguros por concepto de seguro escolar.

<u>Antigüedad</u>	<u>30 días</u>	<u>60 días</u>	<u>90 días</u>
Comisión Nacional de Protección Social en Salud			14,703.2
Instituto de Salud del Estado de México		37,106.8	281,768.4
Caja General de Gobierno del Estado de México	3,411.5		
Otros	52.8		
Total	<u>3,464.3</u>	<u>37,106.8</u>	<u>296,471.6</u>

- **Derechos a recibir Bienes o Servicios**

Al 31 de diciembre de 2017 y 2016 no se tienen Derechos a recibir Bienes o Servicios.

- **Bienes Disponibles para su Transformación o consumo (inventarios)**

Inventarios

El saldo de esta cuenta al 31 de diciembre de 2017, por 4 millones 876.4 miles de pesos, corresponde a los bienes en tránsito adjudicados en el ejercicio 2017, los cuales se encuentran pendientes de recibir, principalmente medicamentos y materiales para curación y laboratorio.

Almacén

31 de diciembre de 2017 Y 2016, este rubro se integra como sigue:

	<u>2017</u>	<u>2016</u>
Medicamentos	-	-
Materiales de curación	351.6	479.3
Material de laboratorio	3,165.9	5,934.5
Aseo y varios	294.7	398.5
Papelería	747.4	603.5
Material dental	-	-
Ropa	695.7	821.4
Mantenimiento	1.9	2.6
Total	<u>5,257.2</u>	<u>8,239.8</u>

• **Inversiones Financieras**

El saldo de esta cuenta corresponde al Fideicomiso para Enfermos Crónicos del Hospital para el Niño, en Banco Interacciones, S.A. con número de contrato: 229. Al 31 de diciembre de 2017 Y 2016, este rubro se integra como sigue:

	<u>2017</u>	<u>2016</u>
INTERACCIONES CASA DE BOLSA, S.A. DE C.V.		
Cambia tus placas por vida cta 520	136,472.0	120,628.5
Un compromiso de peso cta 521	4,513.3	8,931.6
Capital Fideicomiso cta 706	6,499.7	6,086.5
Total	<u>147,485.0</u>	<u>135,646.6</u>

• **Bienes Muebles, Inmuebles e Intangibles**

Este rubro fue actualizado con base en la circular de información financiera para el reconocimiento de los efectos de la inflación hasta el ejercicio de 2007; en base al Manual Único de Contabilidad Gubernamental para las Dependencias y Entidades Públicas del Gobierno y Municipios del Estado de México, tomando como referencia la NIF B-10 emitida por el Consejo Mexicano para la Investigación y Desarrollo de Información Financiera, A.C. a partir del ejercicio de 2008, no se aplica el procedimiento de revaluación de los Estados Financieros de los entes gubernamentales.

Los bienes muebles del Instituto se registran a su costo de adquisición, tratándose de bienes muebles con un costo menor a 35 UMAS, se consideran bienes no inventariados, la depreciación histórica y la depreciación por revaluación, se aplica el método de depreciación en línea recta, usando los siguientes porcentajes de acuerdo a los establecido por el Manual Único de Contabilidad Gubernamental para las Dependencias y Entidades Públicas del Gobierno y Municipios del Estado de México.

<u>Concepto</u>	<u>2017</u>
Vehículos	10%
Equipo de cómputo	20%
Mobiliario y equipo de oficina	3%
Edificios	2%
Maquinaria y equipo de hospitales	10%

Al 31 de diciembre de 2017 y 2016, este rubro se integra como sigue:

IMIEM

Inversión	Histórico	Revaluación	2017 Total	2016 Total
Terrenos	24.4	24,149.5	24,173.9	24,173.9
Edificios	151,619.0	236,136.2	387,755.2	387,755.2
Mobiliario y Equipo de Oficina	6,178.7	264.2	6,442.9	6,509.2
Equipo de Cómputo	11,141.7		11,141.7	11,329.9
Mobiliario y Equipo de Hospitales	294,357.2	5,806.5	300,163.7	301,517.5
Equipo de Transporte	2,843.5	52.3	2,895.8	3,159.5
Construcciones en Proceso				0.0
Total Inversión	466,164.5	266,408.7	732,573.2	734,445.2
Depreciación Acumulada	-270,107.8	-233,351.1	-503,458.9	-474,991.4
Bienes Muebles e Inmuebles Neto	196,056.7	33,057.6	229,114.3	259,453.8

Con fecha 11 de noviembre de 2002, se celebró el convenio de transferencia de bienes muebles e inmuebles entre el Sistema Estatal para el Desarrollo Integral de la Familia del Estado de México (DIFEM) y el Instituto Materno Infantil del Estado de México (IMIEM), mediante el cual el DIFEM se compromete a realizar el trámite de cambio de usuario de los bienes inmuebles, ante la autoridad competente como lo establece la Ley de Bienes del Estado de México y sus Municipios, por lo que el IMIEM utilizará los inmuebles donde actualmente se encuentran ubicados los Hospitales para el Niño, Ginecología y Obstetricia, Centro de Especialidades Odontológicas, Oficinas Administrativas que ocupaba la Dirección de Salud para la Niñez y la Mujer, el Almacén de Medicamentos y los estacionamientos respectivos. Con base en este convenio el IMIEM registró en su contabilidad los inmuebles mencionados, por un monto de 128 millones 849 mil pesos, con un crédito a la cuenta de patrimonio por la misma cantidad. Sin embargo, el citado convenio establece que dichos activos serán transferidos al IMIEM para su uso, de conformidad con lo establecido por los artículos 5 fracción VIII, aplicables a la Ley de Bienes del Estado de México y sus Municipios.

El 8 de abril de 2009, la Dirección General de Recursos Materiales mediante acta de entrega recepción hace entrega al Instituto de los citados inmuebles, en dicha acta en su punto número 2 se indica que el Gobierno del Estado de México es propietario de los citados inmuebles. Por lo tanto, el Instituto únicamente adquirió los derechos de uso y aprovechamiento de los inmuebles mediante acuerdo de destino, el cual, no transmite la propiedad de bien ni otorga derecho real alguno sobre el mismo.

A la fecha de presentación de este informe el Instituto tiene en proceso las gestiones ante las instancias correspondientes, las acciones legales que le transmitan la propiedad legal de los inmuebles que actualmente tiene en uso de destino. En caso de no lograrse la propiedad legal de los inmuebles citados a favor del Instituto, se tendrían que cancelar de los registros contables el valor acumulado de los inmuebles en el activo y patrimonio, respectivamente, y registrar los valores cancelados en cuentas de orden como activos en comodato.

- **Estimaciones y Deterioros**

El Instituto no cuenta con estimaciones y deterioros.

- **Otros Activos**

El Instituto no cuenta con otros activos.

PASIVO

• Cuentas por Pagar a Corto Plazo

El saldo de este rubro al 31 de diciembre de 2017 y 2016, se encuentra integrado por la cuenta de proveedores por pagar a corto plazo, retenciones y contribuciones por pagar a corto plazo y otras cuentas por pagar a corto plazo, integradas de la siguiente manera:

	2017	2016
Proveedores a corto plazo	193,579.7	188,879.3
Gobierno del Estado de México	6,522.9	2,745.8
Empleados	14,081.2	10,793.0
Otros	152.8	-
Contratistas	-	169.9
Retenciones por pagar a corto plazo	21,961.0	17,359.2
Total	236,297.6	219,947.2

• Proveedores a Corto Plazo

	2017	2016
Ángeles Velázquez Norma Isela	1,089.9	3,258.3
Braun Aesculap de México, S.A. de C.V.	6,547.6	
Cel Medical Distribución, S.A. de C.V.		3,394.5
Comercializadora de Productos Institucionales, S.A. de C.V.	294.1	3,083.0
Dentilab, S.A. de C.V.	5,664.6	
Diagnocel Laboratorios, S.A. de C.V.	1,250.7	
Dicipa, S.A. de C.V.	3,563.5	11,644.9
Drager Medical México, S.A. DE C.V.	4,475.9	4,475.9
Distribuidora Disur, S.A. DE C.V.	16,108.6	29,920.5
Distribuidora Internacional de Medicamentos y Equipos Médicos,	2,601.9	15,051.1
Eco Business Center, S.A. de C.V.	3,367.8	3,272.4
Farmacéuticos MAYPO, S.A. de C.V.	3,444.6	
Gas Imperial, S.A. de C.V.		2,294.5
Grupo Eólica, S.A. de C.V.	4,620.2	3,284.5
Grupo Fármacos Especializados, S.A. de C.V.	3,491.8	5,070.2
Intercambio Global Latinoamérica	2,272.9	
Interacción Farmacéutica, S.A. de C.V.		4,538.2
Praxair México, S.A. de C.V.	2,379.0	3,597.2
Productos Hospitalarios, S.A. de C.V.	13,096.6	6,770.5
Proveedora de Hospitales del Valle de Toluca, S.A. de C.V.	3,749.3	
Pasteur Health Care, S.A. de C.V.	1,114.6	3,270.4
Ralca, S.A. de C.V.		3,288.6
RBC QUÍMICA, S,A, DE C.V.	10,274.7	
ROYAL LIM, S.A. DE C.V.	1,382.1	
Tecnología Biomedica del Sur, S.A. de C.V.	11,120.9	12,764.0

IMIEM

Vitasanitas, S.A. de C.V.	5,040.0	5,623.0
WWPL México, S.A. de C.V.	8,825.9	4,442.3
Activo fijo pendiente de recibir	4,603.5	14,703.3
Otros proveedores	73,199.0	45,132.0
Total	193,579.7	188,879.3

• Retenciones por Pagar a Corto Plazo

	2017	2016
ISSEMyM	9,935.5	4,699.9
Secretaría de Hacienda y Crédito Público	5,118.1	4,882.5
Gobierno del Estado de México	-	57.6
Otras	6,907.4	7,719.2
Total	21,961.0	17,359.2

En la cuenta de Retenciones por Pagar a Corto Plazo se encuentra el pago de Impuestos sobre Retenciones a Salarios y Servicios Profesionales, el cual se liquida el 17 del mes de enero al año que corresponda.

El pago de Impuesto Sobre Erogaciones por Remuneraciones al Trabajo Personal, que se retiene a los proveedores que prestan servicios de mantenimiento, se declara en el mes de diciembre al año que corresponda.

El saldo de otras cuentas por pagar del rubro Gobierno del Estado de México, es integrado por los estímulos y recompensas que deben ser devueltos.

2. ESTADO DE ACTIVIDADES

Los ingresos que obtuvo el Instituto se reconocen hasta que se realizan, y corresponden por consultas médicas, servicios auxiliares, urgencias, Seguro Popular, Seguro Escolar, hospitalización, consulta externa, Seguro Médico Siglo XXI, Gastos Catastróficos, así como las transferencias que recibe el Instituto por parte de Gobierno del Estado de México, de acuerdo a su presupuesto autorizado, ingresos por intereses bancarios, e ingresos varios por donaciones, venta de bases, así como sanciones que se apliquen a proveedores, al 31 de diciembre estos ascienden a 836 millones 159.5 miles de pesos captados en los siguientes conceptos:

	2017	2016
Ingresos por venta de bienes y servicios	157,220.1	291,559.9
Recursos fiscales	612,547.8	583,452.0
Otras inversiones	11,678.9	8,986.3
Otros ingresos y beneficios varios	54,712.7	36,732.2
Total	836,159.5	920,730.4

• **Gastos y Otras Pérdidas**

Los gastos se reconocen y se registran cuando se devengan, reconociéndose que están devengados en el momento en que se formaliza la operación, independientemente del documento que la ampare.

Los conceptos que integran los gastos de funcionamiento son los siguientes:

	<u>2017</u>	<u>2016</u>
Servicios personales	596,407.6	576,297.1
Materiales y suministros	185,699.1	204,458.7
Servicios generales	76,995.8	131,581.9
Total	<u>859,102.5</u>	<u>912,337.7</u>

• **Otros gastos y pérdidas extraordinarias**

	<u>2017</u>	<u>2016</u>
Depreciación	29,598.2	33,165.3
Total	<u>29,598.2</u>	<u>33,165.3</u>

3. ESTADO DE VARIACIONES EN LA HACIENDA PÚBLICA/PATRIMONIO

Se tiene una disminución en la revaluación de bienes muebles por 755.5 miles de pesos, por baja de bienes muebles.

4. ESTADO DE FLUJOS DE EFECTIVO

<u>Concepto:</u>	<u>Al 31 de Diciembre 2017</u>	<u>2016</u>
Flujos netos de efectivo por Actividades de Operación	-52,568.2	-33,724.4
Flujos netos de efectivo por Actividades de Inversión	37,419.0	-56,626.9
Flujos netos de efectivo por Actividades de Financiamiento	15,554.9	83,334.9
Efectivo y Equivalentes al Efectivo al Inicio del Ejercicio	4,715.6	11,732.0
Efectivo y Equivalentes al Efectivo al Final del Ejercicio	5,121.3	4,715.6

5. CONCILIACIÓN ENTRE LOS INGRESOS PRESUPUESTARIOS Y CONTABLES, ASÍ COMO ENTRE LOS EGRESOS PRESUPUESTARIOS Y LOS GASTOS CONTABLES.

Instituto Materno Infantil del Estado de México Conciliación entre los Ingresos Presupuestarios y Contables Correspondiente del 1 de Enero al 31 de Diciembre de 2017 (Miles de Pesos)		
1. Ingresos Presupuestarios		994,870.1
2. Más Ingresos Contables no Presupuestarios		0.0
Incremento por Variación de Inventarios		
Disminución del Exceso de Estimaciones por Pérdida o Deterioro u Obsolescencia		
Disminución del Exceso de Provisiones		
Otros Ingresos y Beneficios Varios		
Otros Ingresos Contables no Presupuestarios		
3. Menos Ingresos Presupuestarios no Contables		158,710.6
Productos de Capital		
Aprovechamientos Capital		
Ingresos Derivados de Financiamientos	158,710.6	
Otros Ingresos Presupuestarios no Contables		
4. Ingresos Contables (4 = 1 + 2 - 3)		836,159.5

CUENTA PÚBLICA DEL GOBIERNO, ORGANISMOS AUXILIARES Y AUTÓNOMOS DEL ESTADO DE MÉXICO 2017

Instituto Materno Infantil del Estado de México Conciliación entre los Egresos Presupuestarios y los Gastos Contables Correspondiente del 1 de Enero al 31 de Diciembre de 2017 (Miles de Pesos)		
1.- Total de Egresos (Presupuestarios)		968,076.7
2.- Menos Egresos Presupuestarios no Contables		116,838.0
Mobiliario y Equipo de Administración		
Mobiliario y Equipo Educativo y Recreativo		
Equipo e Instrumental Médico y de Laboratorio	151.9	
Vehículos y Equipo de Transporte		
Equipo de Defensa y Seguridad		
Maquinaria, Otros Equipos y Herramientas		
Activos Biológicos		
Bienes Inmuebles		
Activos Intangibles		
Obra Pública en Bienes Propios		
Acciones y Participaciones de Capital		
Compra de Títulos y Valores		
Inversiones en Fideicomisos, Mandatos y Otros Análogos		
Provisiones para Contingencias y Otras Erogaciones Especiales		
Amortización de la Deuda Pública		
Adeudos de Ejercicios Fiscales Anteriores (ADEFAS)	116,686.1	
Otros Egresos Presupuestales No Contables		
3. Más Gastos Contables no Presupuestales		37,489.0
Estimaciones, Depreciaciones, Deterioros, Obsolescencia y Amortizaciones	29,598.2	
Provisiones		
Disminución de Inventarios		
Aumento por Insuficiencia de Estimaciones por Pérdida o Deterioro u Obsolescencia		
Aumento por Insuficiencia de Provisiones		
Otros Gastos		
Otros Gastos Contables No Presupuestales	7,890.8	
4. Total de Gasto Contable (4 = 1 - 2 + 3)		888,727.7

NOTAS DE MEMORIA (CUENTAS DE ORDEN)

INSTITUTO MATERNO INFANTIL DEL ESTADO DE MÉXICO		
CUENTAS DE ORDEN CONTABLES		
(Miles de Pesos)		
	<u>2017</u>	<u>2016</u>
CUENTAS DEUDORAS		
Almacén		
Cuentas de Control de Organismos Auxiliares		
Bienes Muebles e Inmuebles en Comodato	22,198.9	22,198.9
	<u>22,198.9</u>	<u>22,198.9</u>
CUENTAS ACREEDORAS		
Artículos Disponibles por el Almacén		
Organismos Auxiliares Cuenta de Control		
Comodato de Bienes Muebles e Inmuebles	22,198.9	22,198.9
	<u>22,198.9</u>	<u>22,198.9</u>

INSTITUTO MATERNO INFANTIL DEL ESTADO DE MÉXICO		
CUENTAS DE ORDEN PRESUPUESTALES		
(Miles de Pesos)		
	<u>2017</u>	<u>2016</u>
CUENTAS DEUDORAS		
Ley de Ingresos Estimada	1,103,115.7	1,165,840.9
Presupuesto de Egresos por Ejercer de Gastos de Funcionamiento	57,451.9	72,841.5
Presupuesto de Egresos Devengado de Gasto de Funcionamiento	149,965.0	173,304.4
Presupuesto de Egresos Pagado de Gastos de Funcionamiento	701,265.9	748,232.4
Presupuesto de Egresos por Ejercer de Bienes Muebles, Inmuebles e Intangibles	0.0	11,372.4
Presupuesto de Egresos Devengado de Bienes Muebles, Inmuebles e Intangibles	0.0	11,915.2
Presupuesto de Egresos Pagado de Bienes Muebles, Inmuebles e Intangibles	159.7	11,565.6
Presupuesto de Egresos por Ejercer de Intereses, Comisiones y Otros Gastos de la Deuda Pública	77,587.1	22,441.1
Presupuesto de Egresos Pagado de Intereses, Comisiones y Otros Gastos de la Deuda Pública	116,686.1	114,168.3
	<u>2,206,231.4</u>	<u>2,331,681.8</u>
CUENTAS ACREEDORAS		
Ley de Ingresos por Ejecutar	108,245.6	-136,163.4
Ley de Ingresos Devengada	3,411.6	47,747.4
Ley de Ingresos Recaudada	991,458.5	1,254,256.9
Presupuesto de Egresos Aprobado de Gastos de Funcionamiento	908,682.8	994,378.3
Presupuesto de Egresos Aprobado de Intereses, Comisiones y Otros Gastos de la Deuda Pública	194,273.2	136,609.4
Presupuesto de Egresos Aprobado de Bienes Muebles, Inmuebles e Intangibles	159.7	34,853.2
	<u>2,206,231.4</u>	<u>2,331,681.8</u>

NOTAS DE GESTIÓN ADMINISTRATIVA

1. INTRODUCCIÓN

Los Estados Financieros y Presupuestales han sido preparados por la Administración del Instituto, pues son el instrumento básico para proporcionar información para la toma de decisiones, ya que en su contenido se revelan las operaciones patrimoniales y presupuestales del ejercicio fiscal

2. PANORAMA ECONÓMICO Y FINANCIERO

Las fuentes de recursos del Organismo provienen básicamente de las aportaciones del Gobierno Estatal y de los recursos que genera por concepto de cuotas de recuperación, donaciones y servicios.

El presupuesto de ingresos autorizado mediante el cual el Instituto estuvo operando es el siguiente, al inicio de 2017.

Ingresos por venta de bienes y servicios	\$	244,662.9
Recursos fiscales		612,547.8
	\$	<u>857,210.7</u>

3. AUTORIZACIÓN E HISTORIA

El Instituto Materno Infantil del Estado de México (IMIEM), fue creado mediante el Decreto Número 151 del Poder Ejecutivo del Estado de México, publicado en la Gaceta del Gobierno del Estado de México (GEM), el 10 de septiembre de 2001, como Organismo Público Descentralizado de carácter estatal, con personalidad jurídica y patrimonios propios.

4. ORGANIZACIÓN Y OBJETO.

El Organismo fue creado para prestar servicios públicos de medicina a los grupos de población más vulnerables, en el campo materno infantil.

Dentro de sus principales funciones se encuentran las que se indican a continuación:

- I. Promover y desarrollar investigaciones científicas y tecnológicas en las áreas biométricas, clínicas socio médicas y epidemiológicas.
- II. Realizar estudios e investigaciones clínicas epidemiológicas, experimentales de desarrollos tecnológicos y básicos, en las áreas biomédicas y socio médicas, para la comprensión, prevención diagnóstico y tratamiento de las enfermedades y rehabilitación de los afectados, así como promover medidas de salud.

- III. Publicar los resultados de las investigaciones y trabajos que realice, así como difundir información técnica y científica sobre los avances que en materia de salud registre.
- IV. Promover y realizar reuniones de intercambio científico de carácter nacional e internacional y celebrar convenios de coordinación, intercambio y cooperación con instituciones afines.
- V. Formular y ejecutar programas de estudio y cursos de capacitación, enseñanza, especialización y actualización de personal profesional, técnico y auxiliar en sus áreas de especialización y afines.
- VI. Otorgar constancias, diplomas, reconocimientos y certificados de estudios, grados y títulos en su caso, de conformidad con las disposiciones aplicables.
- VII. Prestar servicios de salud en aspectos preventivos, curativos y de rehabilitación en sus áreas de especialización.
- VIII. Proporcionar consulta externa, atención hospitalaria y servicios de urgencias a la población que requiera atención médica en sus áreas de especialización, hasta el límite de su capacidad instalada.
- IX. Asesorar y formular opiniones a la Secretaría de Salud cuando sean requeridos para ello.
- X. Asesorar y opinar en asuntos relacionados con el área de su especialización, cuando les sea solicitado por instituciones públicas de salud en el territorio del Estado.
- XI. Promover acciones para la prevención de la salud y en lo relativo a padecimientos propios de sus especialidades.
- XII. Regular los procedimientos de selección e ingresos de los interesados en estudios de postgrado y establecer las normas para su permanencia de acuerdo a las disposiciones aplicables.
- XIII. Estimular al personal directivo, docente, médico y de apoyo para su superación permanente, favoreciendo la formación personal.
- XIV. Fortalecer el tercer nivel de atención en las áreas de su especialización.
- XV. Contribuir en el abatimiento de los índices de mortalidad en sus áreas de especialización.
- XVI. Actuar como órgano de consulta técnica y normativa en su materia de las dependencias y organismos auxiliares del Gobierno del Estado de México.
- XVII. Prestar consultoría a título oneroso a personas de derecho privado.
- XVIII. Coadyuvar con la Secretaría de Salud en la actualización de las estadísticas sobre la situación sanitaria de la entidad respecto a la materia de su especialización.
- XIX. Realizar las demás actividades que le corresponden para el cumplimiento de su objeto.

La actividad fiscal del Instituto es de hospitales del sector público dedicados a otras especialidades médicas, dentro de sus obligaciones fiscales se encuentran, declaración mensual de retenciones de Impuesto Sobre la Renta (ISR), por Sueldos y Salarios, declaración mensual de retenciones de Impuesto Sobre la Renta (ISR) por Servicios Profesionales, Declaración Anual de Impuesto Sobre la Renta (ISR) donde se informe sobre los pagos y retenciones de Servicios Profesionales, así como declaración anual informativa por Sueldos y Salarios.

El Instituto cuenta con una estructura organizacional básica integrada por un Director General, Director de Administración y Finanzas, Director de Servicios Médicos, Director de Enseñanza e Investigación, Jurídico y un Contralor.

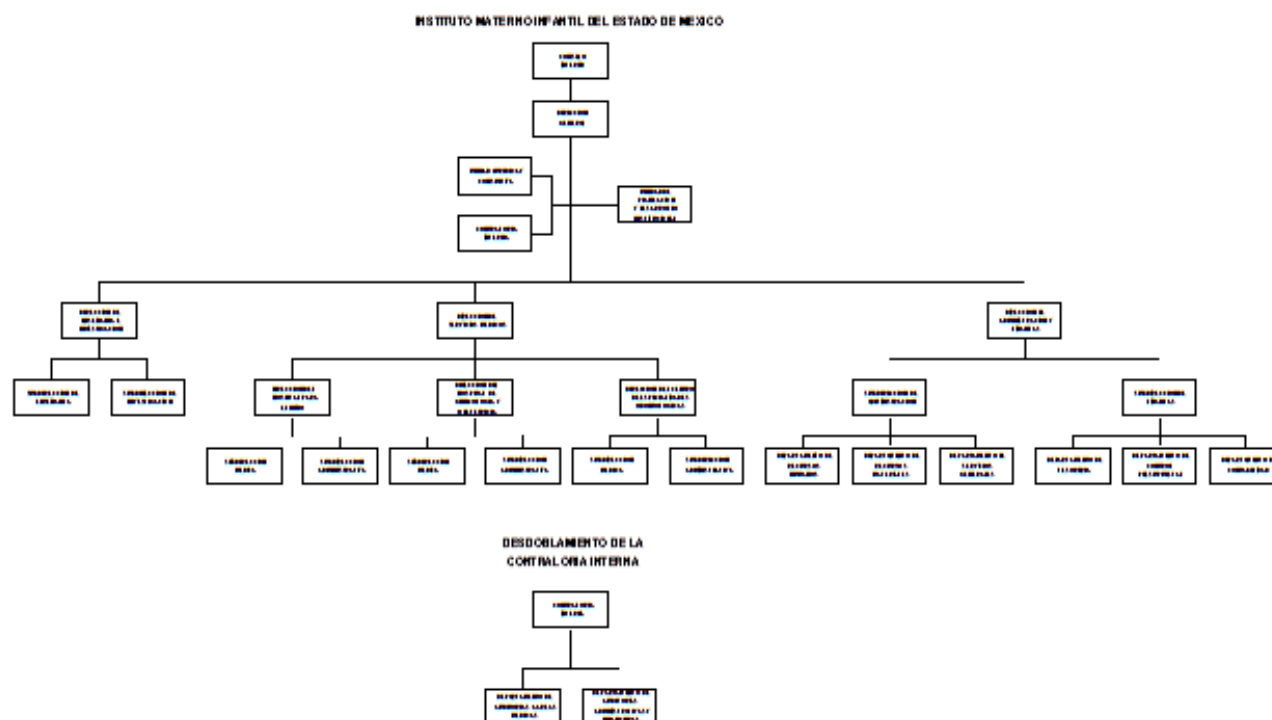

Se cuenta con un Fideicomiso para apoyo de los enfermos crónicos del Hospital del Niño, cuyos fondos son controlados a través de un Comité Técnico que es el Órgano encargado de autorizar los recursos que se requieren para cubrir los gastos del Instituto, con cargo a los productos que generan los recursos Fideicomitidos.

5. BASES DE PREPARACIÓN DE LOS ESTADOS FINANCIEROS

En el mes de diciembre de 2008, fue aprobada la Ley General de Contabilidad Gubernamental (Ley de Contabilidad); la aplicación de la Ley de Contabilidad contempla la armonización de los sistemas contables y presupuesto del sector gubernamental en México, siendo de observancia obligatoria para los poderes Ejecutivo, Legislativo y Judicial de la Federación, entidades federativas; los Ayuntamientos de los Municipios; los órganos político-administrativos de las demarcaciones territoriales del Distrito Federal; las Entidades de la Administración Pública Paraestatal, ya sean federales, estatales o municipales y los Órganos autónomos federales y estatales.

El objeto primordial de esta Ley de Contabilidad, es contribuir a medir la eficacia, economía y eficiencia del gasto e ingresos públicos, así como la administración de la deuda pública. Con la finalidad de coadyuvar al proceso de armonización contable, la propia Ley contempló la creación del Consejo Nacional de Armonización Contable (“CONAC”), constituyéndose como el Órgano de coordinación para la armonización contable y su objeto es el de emitir las normas contables y lineamientos para la generación de información financiera que aplicarán los entes públicos.

Entre los cambios más importantes previstos en la Ley General de Contabilidad Gubernamental se encuentran:

- a. Creación de un sistema que aporte información contable, financiera y presupuestal desde el momento mismo en que se planean los presupuestos y programas.
- b. Registro de los derechos de cobro de los ingresos.
- c. Control y resguardo de los bienes (muebles e inmuebles) que conforman el patrimonio de la Entidad (contabilidad patrimonial).
- d. Registro contable con base en devengado; es decir, el registro financiero y presupuestal de los compromisos y derechos de acuerdo con las normas y metodología existentes para determinar los momentos contables de los ingresos y egresos definidos por el CONAC.
- e. Obligación de llevar un reporte y registro de los avances de obra.

Los Estados Financieros que se acompañan y sus notas complementarias, han sido preparados y se presentan de acuerdo con el Manual Único de Contabilidad Gubernamental para las Dependencias y Entidades Públicas del Gobierno y Municipios del Estado de México (MUCG) (Décimosexta edición) 2017, publicado en la Gaceta del Gobierno el 8 de mayo de 2017, las reglas contables establecidas en el Manual Único de Contabilidad Gubernamental para las Dependencias y Entidades Públicas del Gobierno y Municipios del Estado de México cumple con los preceptos establecidos en el Código Financiero del Estado de México y Municipios.

Su objetivo es proporcionar elementos necesarios que permitan contabilizar sus operaciones, lo que otorga consistencia a la presentación de los resultados del ejercicio y facilita su interpretación, proporcionando las bases para consolidar criterios uniformes y homogéneos en la información.

Postulados Básicos de Contabilidad Gubernamental

Los postulados básicos permiten la identificación, el análisis, la interpretación, la captación, el procesamiento y el reconocimiento de las transacciones, transformaciones internas y otros eventos que afectan el ente público.

Los postulados sustentan de manera técnica el registro de las operaciones, la elaboración y presentación de los estados financieros; basados en su razonamiento, eficiencia demostrada, respaldo en legislación especializada y aplicación de la Ley General de Contabilidad Gubernamental, con la finalidad de uniformar los métodos, procedimientos y prácticas contables.

Las cifras presentadas al 31 de diciembre de 2017, se rigen bajo los Postulados Básicos de Contabilidad Gubernamental emitidos en el Manual Único de Contabilidad Gubernamental para las Dependencias y Entidades Públicas del Gobierno y Municipios del Estado de México para dicho ejercicio.

Reconocimiento de los Efectos de la Inflación en la Información Financiera.

La Entidad conforme al Manual Único de Contabilidad Gubernamental para las Dependencias y Entidades Públicas del Gobierno y Municipios del Estado de México, no realiza el procedimiento de reevaluación de los estados financieros mientras la economía no se encuentre en un entorno inflacionario, ya que esto ocurrirá cuando la inflación sea igual o mayor que el 26% acumulado durante los tres ejercicios anuales anteriores.

6. POLÍTICAS DE CONTABILIDAD SIGNIFICATIVAS

a). Registro de operaciones

El registro de operaciones se realiza con sustento en el presupuesto autorizado para efectuar gasto corriente o de inversión, verificándose que exista disponibilidad de recursos en las partidas a ejercer. El resultado del ejercicio se determina deduciendo de los ingresos del Instituto, integrados por las aportaciones del Gobierno del Estado de México de acuerdo con el presupuesto autorizado y los propios del Instituto recibidos por los servicios prestados.

b). Base de registro de gastos e ingresos

Los gastos se reconocen y se registran cuando se devengan, reconociéndose que están devengados en el momento en que se formaliza la operación, independientemente del documento que lo ampare y los ingresos se reconocen cuando se realizan. Al cierre del ejercicio, todos los gastos devengados así como los ingresos realizados efectivamente, son registrados dentro del ejercicio correspondiente.

c). Ingresos de Gestión

Son las cuotas de recuperación recibidas por las actividades que presta el Instituto dentro del Sector Salud.

d). Participaciones, Aportaciones, Transferencias, Asignaciones, Subsidios y Otras Ayudas

Son las transferencias que se reciben de acuerdo al presupuesto autorizado; éstas, pueden ser aplicadas tanto a gasto corriente como a gasto de inversión.

e). Bancos/Tesorería

Este renglón se encuentra representado principalmente por depósitos bancarios a corto plazo registrados a su valor nominal; los rendimientos obtenidos se registran en ingresos conforme se devengan.

f). Inversiones en Instituciones Financieras

Las inversiones en valores negociables se encuentran representadas principalmente para depósitos bancarios a corto plazo, valuadas a su costo de adquisición, el cual es similar al valor de mercado.

g). Inventarios de Materiales y Suministros

Se valúan bajo el método de costos promedio.

h). Bienes Muebles, Inmuebles e Intangibles

Los inmuebles se registran inicialmente a su costo de adquisición o construcción según corresponda.

El mobiliario y equipo se registra inicialmente a su costo de adquisición y en caso de bienes donados a su valor de aportación.

i). Obligaciones de Carácter Laboral

Las indemnizaciones y compensaciones de retiro y primas de antigüedad que tuviera que pagar el Instituto, en ciertos casos de despido o renuncia de su personal, las reconoce en los egresos del ejercicio en que ocurren. No existe partida presupuestal para la creación de una reserva para estas obligaciones. Se estima que el Gobierno Estatal se hará cargo de cubrir anualmente los pagos extraordinarios que ocurran.

Al respecto el Manual Único de Contabilidad Gubernamental para las Dependencias y Entidades Públicas del Gobierno y Municipios del Estado de México, establece lo siguiente: “Las entidades no deben registrar ninguna provisión para contingencias por las eventuales indemnizaciones y compensaciones que tenga que pagar a su personal incluso a favor de terceros, en caso de despidos injustificados, así resueltos por los Tribunales correspondientes ó cualquier otra derivada de las relaciones laborales, pues consistentemente las deberán reconocer en el ejercicio en el que se paguen, debido a que es en ese momento cuando se afecta al presupuesto de egresos del ejercicio”.

j). Hacienda Pública/Patrimonio

Las cuentas que integran la hacienda pública representan el patrimonio con que cuenta el Instituto, el cual se aumenta por las aportaciones recibidas del Gobierno del Estado de México, Federación, Municipios, personas físicas o morales y por las adjudicaciones y expropiaciones de bienes, así como por el resultado del ejercicio y se disminuye por la baja o donación de bienes muebles e inmuebles que forman parte del patrimonio y por las devoluciones de las aportaciones recibidas.

k). Ingresos y Egresos

En el estado de actividades se reconoce como un ingreso al total del subsidio autorizado. La aplicación de dicho subsidio se registra en los distintos capítulos de egresos autorizados en el presupuesto anual. El subsidio pendiente de recibir se registra como una cuenta por cobrar y como un pasivo a corto plazo el presupuesto ejercido no pagado a la fecha de cierre del periodo.

Las cuotas de recuperación cobradas a los pacientes de los hospitales del Instituto son reconocidas como ingresos al momento de su cobro. Asimismo, los servicios prestados al Instituto de Salud del Estado de México, de los pacientes beneficiarios del Seguro Popular, se registran en base a lo devengado.

7. POSICIÓN EN MONEDA EXTRANJERA Y PROTECCIÓN POR RIESGO CAMBIARIO

Durante 2017 el Organismo no realizó operaciones en moneda extranjera por lo que este rubro es no aplicable.

8. REPORTE ANALÍTICO DEL ACTIVO

La depreciación, se calcula bajo el método de línea recta sobre los saldos iniciales de los activos fijos al costo para las inversiones hechas a partir de 2008 y a valor actualizado para las inversiones efectuadas hasta el 31 de diciembre de 2007. Las tasas de depreciación utilizadas son las siguientes:

Concepto	Tasas	
	2017	2016
Edificios	2%	2%
Mobiliario y equipo de oficina	3%	3%
Equipo de transporte	10%	10%
Equipo de cómputo	20%	20%
Maquinaria y equipo de hospitales	10%	10%

El Instituto no cuenta con bienes dados en garantía, señalados en embargos, litigios, títulos de inversiones entregados en garantías, baja significativa del valor de inversiones financieras.

9. FIDEICOMISOS, MANDATOS Y ANÁLOGOS

El saldo de este rubro representa los fondos destinados al Fideicomiso para enfermos crónicos del Hospital del Niño, al 31 de diciembre 2017 y 2016, se reflejan de la siguiente manera.

CONCEPTO	2017	2016
INTERACCIONES CASA DE BOLSA, S.A. DE C.V.		
Cambia tus placas por vida Cta 520	136,472.0	120,628.5
Un compromiso de peso Cta 521	4,513.3	8,931.6
Capital fideicomiso Cta 706	6,499.7	6,086.5
TOTAL	147,485.0	135,646.6

10. REPORTE DE LA RECAUDACIÓN

	2017
Ingresos por venta de bienes y servicios	157,220.1
Recursos fiscales	612,547.8
Otras inversiones	11,678.9
Otros ingresos y beneficios varios	54,712.7
Total	836,159.5

11. INFORMACIÓN SOBRE LA DEUDA Y EL REPORTE ANALÍTICO DE LA DEUDA

No se cuenta con deuda pública en el Instituto.

12. CLASIFICACIONES NO OTORGADAS

No aplica.

13. PROCESOS DE MEJORA

El instituto reporta una Aplicación del Ahorro presupuestario del 5 por ciento de los recursos autorizados, en los capítulos 1000, 2000 y 3000, de acuerdo a las medidas de austeridad y disciplina presupuestal del Poder Ejecutivo del estado de México, para el ejercicio fiscal 2017.

14. INFORMACIÓN POR SEGMENTOS

No aplica.

15. EVENTOS POSTERIORES AL CIERRE

No aplica.

16. PARTES RELACIONADAS

No aplica para el Instituto.

17. RESPONSABILIDAD SOBRE LA PRESENTACIÓN RAZONABLE DE LA INFORMACIÓN CONTABLE

La administración del Instituto Materno Infantil del Estado de México, es responsable de la preparación y presentación de los Estados Financieros de conformidad con las reglas contables indicadas anteriormente y del control interno que la Administración de la entidad consideró necesario, para permitir la preparación de estos Estados Financieros.

DICTAMEN DE ESTADOS FINANCIEROS

El Despacho de Auditores Externos Soto Prieto y Cía, S.C., dictaminó los estados financieros al 31 de diciembre de 2017, del Instituto Materno Infantil del Estado de México, concluyendo que presentan razonablemente en todos los aspectos importantes la situación financiera del Organismo.



INFORMACIÓN PRESUPUESTARIA



IM I E M

Instituto Materno Infantil del Estado de México Ingresos y Egresos AL 31 DE DICIEMBRE DE 2017 (Miles de pesos)												
CONCEPTO	PRESUPUESTO AUTORIZADO	%	AMPLIACIÓN	REDUCCIÓN	AUTORIZADO FINAL	%	PRESUPUESTO EJERCIDO	%	VARIACIÓN INICIAL	%	VARIACIÓN MODIFICADO	%
INGRESOS:	857,210.7	100.0	245,905.0		1,103,115.7	100.0	994,870.1	100.0	137,659.4	16.1	(108,245.6)	(9.8)
Superávit Ejercicio Anterior												
Ordinarios	857,210.7	100.0	51,631.8		908,842.5	82.4	836,159.5	84.0	(21,051.2)	(2.5)	(72,683.0)	(8.0)
Estatales	857,210.7	100.0	51,631.8		908,842.5	82.4	836,159.5	84.0	-21,051.2	(2.5)	-72,683.0	(8.0)
- Tributarios												
Impuestos sobre Erogaciones												
Impuestos sobre Tenencia												
Otros Impuestos y Accesorios												
- No Tributarios												
Derechos												
Sector Central												
Organismos Auxiliares												
Aportaciones de Mejoras												
Productos												
Aprovechamientos												
Ingresos Financieros												
Aportaciones y Cuotas de Seguridad Social												
Ingresos por Ventas de Bienes y Servicios	244,662.9	28.5	51,631.8		296,294.7	26.9	223,611.70	22.5	(21,051.2)	(8.6)	(72,683.0)	(24.5)
Transferencias Asignaciones, Subsidio y Otras Ayudas	612,547.8	71.5			612,547.8	55.5	612,547.80	61.6				
Federales												
Participaciones Federales												
Fondos de Aportaciones Ramo 33												
Otros Apoyos Federales												
Extraordinarios			194,273.2		194,273.2	17.6	158,710.6	16.0	158,710.6		(35,562.6)	(18.3)
Generación de Adefas			194,273.2		194,273.2	17.6	158,710.6	16.0	158,710.6		(35,562.6)	(18.3)
Financiamientos												
EGRESOS:	857,210.7	100.0	292,763.4	46,858.4	1,103,115.7	100.0	968,076.7	100.0	(110,866.0)	(12.9)	135,039.0	12.2
Poderes Legislativo y Judicial												
Poder Legislativo												
Poder Judicial												
Gasto Total de Poder Ejecutivo	857,210.7	100.0	292,763.4	46,858.4	1,103,115.7	100.0	968,076.7	100.0	(110,866.0)	(12.9)	135,039.0	12.2
Gasto Programable:	857,210.7	100.0	98,490.2	46,858.4	908,842.5	82.4	851,390.6	87.9	5,820.1	0.7	57,451.9	6.3
Gasto Corriente	857,210.7	100.0	98,330.5	46,858.4	908,682.8	82.4	851,230.9	87.9	5,979.8	0.7	57,451.9	6.3
Servicios Personales	608,611.9	71.0	37,528.4	37,528.4	608,611.9	55.2	596,407.6	61.6	12,204.3	2.0	12,204.3	2.0
Gasto Operativo	248,598.8	29.0	60,802.1	9,330.0	300,070.9	27.2	254,823.3	26.3	(6,224.5)	(2.5)	45,247.6	15.1
- Materiales y Suministros	185,487.2	21.6	34,430.8	7,795.1	212,122.9	19.2	177,827.5	18.4	7,659.7	4.1	34,295.4	16.2
- Servicios Generales	63,111.6	7.4	26,371.3	1,534.9	87,948.0	8.0	76,995.8	8.0	(13,884.2)	(22.0)	10,952.2	12.5
Transferencias												
- Organismos Autonomos												
- Subsidios y Apoyos												
Inversión Pública			159.7		159.7	0.0	159.7	0.0	(159.7)			
- Bienes Muebles e Inmuebles			159.7		159.7	0.0	159.7	0.0	(159.7)			
- Obra Pública												
- Inversión Financiera												
Gasto No Programable			194,273.2		194,273.2	17.6	116,686.1	12.1	(116,686.1)		77,587.1	39.9
Transferencias a Municipios												
- Participaciones												
- Aportaciones del Ramo 33												
- Convenios												
Deuda Pública			194,273.2		194,273.2	17.6	116,686.1	12.1	(116,686.1)		77,587.1	39.9
- Costo Financiero de la Deuda												
- Amortizaciones												
- Pago de Adefas			194,273.2		194,273.2	17.6	116,686.1	12.1	(116,686.1)		77,587.1	39.9
Superávit(+) / Deficit (-)			(46,858.4)	(46,858.4)			26,793.4					
% de los Ingresos							2.7					

CUENTA PÚBLICA DEL GOBIERNO, ORGANISMOS AUXILIARES Y AUTÓNOMOS DEL ESTADO DE MÉXICO 2017

INSTITUTO MATERNO INFANTIL DEL ESTADO DE MÉXICO						
Estado Analítico de Ingresos						
Del 1 de Enero al 31 de Diciembre de 2017						
(Miles de pesos)						
Rubro de Ingresos	Ingreso					Diferencia
	Estimado	Ampliaciones y Reducciones	Modificado	Devengado	Recaudado	
	(1)	(2)	(3= 1 + 2)	(4)	(5)	
Impuestos			.0			.0
Cuotas y Aportaciones de Seguridad Social			.0			.0
Contribuciones de Mejoras			.0			.0
Derechos			.0			.0
Productos	.0	.0	.0	.0	11,678.9	11,678.9
Corriente			.0		11,678.9	11,678.9
Capital			.0			.0
Aprovechamientos	.0	51,631.8	51,631.8	.0	54,712.7	54,712.7
Corriente		51,631.8	51,631.8		54,712.7	54,712.7
Capital			.0			.0
Ingresos por Ventas de Bienes y Servicios	244,662.9		244,662.9	.0	157,220.1	-87,442.8
Participaciones y Aportaciones			.0			.0
Transferencias, Asignaciones, Subsidios y Otras Ayudas	612,547.8		612,547.8	3,411.6	609,136.2	-3,411.6
Ingresos Derivados de Financiamientos		194,273.2	194,273.2		158,710.6	-35,562.6
Total	857,210.7	245,905.0	1,103,115.7	3,411.6	991,458.5	-60,025.4
				Ingresos excedentes ¹		

Estado Analítico de Ingresos por Fuente de Financiamiento	Ingreso					Diferencia
	Estimado	Ampliaciones y Reducciones	Modificado	Devengado	Recaudado	
	(1)	(2)	(3= 1 + 2)	(4)	(5)	
Ingresos del Gobierno	.0	.0	.0	.0	.0	.0
Impuestos			.0			.0
Contribuciones de Mejoras			.0			.0
Derechos			.0			.0
Productos	.0	.0	.0	.0	.0	.0
Corriente			.0		.0	.0
Capital			.0			.0
Aprovechamientos	.0	.0	.0	.0	.0	.0
Corriente		.0	.0			.0
Capital			.0			.0
Participaciones y Aportaciones			.0			.0
Transferencias, Asignaciones, Subsidios y Otras Ayudas			.0			.0
Ingresos de Organismos y Empresas	857,210.7	51,631.8	908,842.5	3,411.6	832,747.9	-24,462.8
Cuotas y Aportaciones de Seguridad Social			.0			.0
Ingresos por Ventas de Bienes y Servicios	244,662.9	51,631.8	296,294.7	.0	223,611.7	-21,051.2
Transferencias, Asignaciones, Subsidios y Otras Ayudas	612,547.8		612,547.8	3,411.6	609,136.2	-3,411.6
Ingresos Derivados de Financiamiento	.0	194,273.2	194,273.2	.0	158,710.6	-35,562.6
Ingresos Derivados de Financiamientos	.0	194,273.2	194,273.2		158,710.6	-35,562.6
Total	857,210.7	245,905.0	1,103,115.7	3,411.6	991,458.5	-60,025.4
				Ingresos excedentes ¹		

IM IEM

INSTITUTO MATERNO INFANTIL DEL ESTADO DE MÉXICO							
INGRESOS							
(Miles de Pesos)							
INGRESOS	PREVISTO	PRESUPUESTO 2017			RECAUDADO	VARIACIÓN	
		ASIGNACIONES Y/O AMPLIACIONES	REDUCCIONES Y/O DISMINUCIONES	TOTAL AUTORIZADO		IMPORTE	%
INGRESOS DE GESTIÓN	244,662.9			244,662.9	157,220.1	87,442.8	35.7
Ingresos por Venta de Bienes y Servicios	244,662.9			244,662.9	157,220.1		
PARTICIPACIONES, APORTACIONES, TRANSFERENCIAS, ASIGNACIONES, SUBSIDIOS Y OTRAS AYUDAS	612,547.8			612,547.8	612,547.8		
Subsidio	612,547.8			612,547.8	612,547.8		
OTROS INGRESOS Y BENEFICIOS		245,905.0		245,905.0	225,102.2	20,802.8	8.5
Ingresos Financieros					11,678.9	-11,678.9	
Pasivos que se Generen como Resultado de Erogaciones que se Devenguen en el Ejercicio Fiscal pero que Queden Pendientes de Liquidar al Cierre del Mismo		194,273.2		194,273.2	158,710.6	35,562.6	18.3
Ingresos Diversos		51,631.8		51,631.8	54,712.7	-3,080.9	-6.0
T O T A L	857,210.7	245,905.0		1,103,115.7	994,870.1	108,245.6	9.8

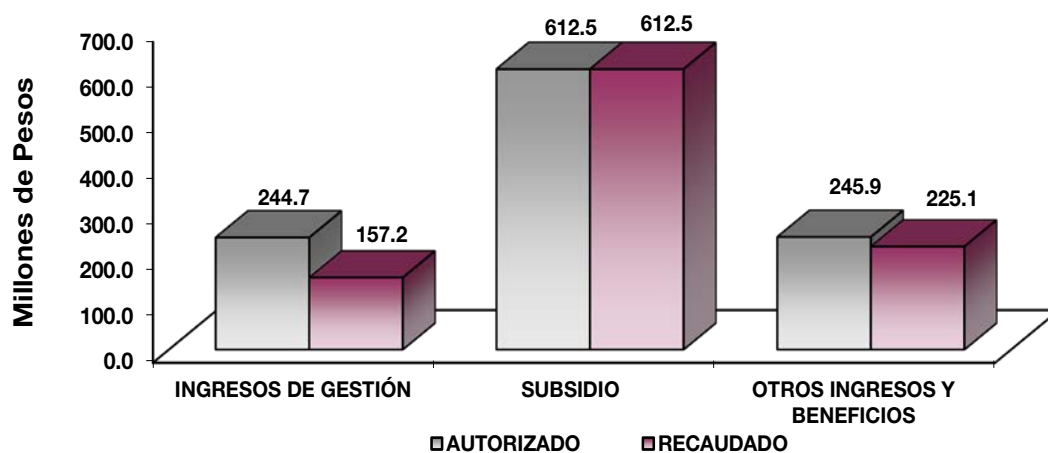

NOTAS AL PRESUPUESTO DE INGRESOS

INGRESOS

Se tiene previsto recaudar ingresos por 857 millones 210.7 miles de pesos, durante el ejercicio se tuvieron ampliaciones por 245 millones 905 mil pesos, para quedar con un autorizado de un mil 103 millones 115.7 miles de pesos, recaudándose 994 millones 870.1 miles de pesos, con una variación de menos por 108 millones 245.6 miles de pesos, lo que representa el 9.8 por ciento con respecto al total autorizado.

INGRESOS DE GESTIÓN

Inicialmente se previó recaudar ingresos propios por 244 millones 662.9 miles de pesos, lográndose 157 millones 220.1 miles de pesos, con una variación de menos por 87 millones 442.8 miles de pesos, lo que representa el 35.7 por ciento con respecto al total previsto, los ingresos propios provienen de las cuotas de recuperación que las tres Unidades Médicas del Instituto recaudan por prestación de los Servicios Médicos, en relación a los tabuladores de precios y a las condiciones socioeconómicas de los pacientes atendidos.

PARTICIPACIONES, APORTACIONES, TRANSFERENCIAS, ASIGNACIONES SUBSIDIOS Y OTRAS AYUDAS

Se tuvo previsto recaudar en este rubro 612 millones 547.8 miles de pesos, recaudándose en su totalidad.

OTROS INGRESOS Y BENEFICIOS

En este rubro se tuvieron ampliaciones por 245 millones 905 mil pesos, de los cuales 194 millones 273.2 miles de pesos corresponden a Pasivos Derivados de Erogaciones Devengadas y Pendientes de Ejercicios Anteriores y 51 millones 631.8 miles de pesos a Ingresos Diversos. El importe recaudado fue por 225 millones 102.2 miles de pesos, principalmente por concepto de Ingresos Diversos, Pasivos Pendientes de Liquidar al Cierre del Ejercicio e Ingresos Financieros. La variación de menos por 20 millones 802.8 miles de pesos representó el 8.5 por ciento con respecto al monto autorizado.

IM I E M

INSTITUTO MATERNO INFANTIL DEL ESTADO DE MÉXICO Estado Analítico del Ejercicio del Presupuesto de Egresos Clasificación por Objeto del Gasto (Capítulo y Concepto) Del 1 de Enero al 31 de Diciembre de 2017 (Miles de Pesos)						
Concepto	Egresos					Subejercicio 6 = (3 - 4)
	Aprobado 1	Ampliaciones/ (Reducciones) 2	Modificado 3 = (1 + 2)	Devengado 4	Pagado 5	
Servicios Personales	608,611.9	-	608,611.9	14,326.3	582,081.3	594,285.6
Remuneraciones al Personal de Carácter Permanente	190,726.1	5,046.0	185,680.1	-	182,717.2	185,680.1
Remuneraciones al Personal de Carácter Transitorio	29,863.4	1,544.4	28,319.0	-	26,549.0	28,319.0
Remuneraciones Adicionales y Especiales	244,442.7	397.7	244,045.0	539.3	240,127.6	243,505.7
Seguridad Social	84,685.9	8,760.9	75,925.0	-	75,464.8	75,925.0
Otras Prestaciones Sociales y Económicas	46,903.5	11,025.5	57,929.0	5,143.8	50,874.7	52,785.2
Previsiones	-	-	-	-	-	-
Pago de Estímulos a Servidores Públicos	11,990.3	4,723.5	16,713.8	8,643.2	6,348.0	8,070.6
Materiales y Suministros	185,487.2	26,635.7	212,122.9	108,517.1	69,310.4	103,605.8
Materiales de Administración, Emisión de Documentos y Artículos Oficiales	4,950.1	774.4	5,724.5	1,569.6	3,863.8	4,154.9
Alimentos y Utensilios	27,644.2	270.4	27,373.8	8,928.6	17,544.3	18,445.2
Materias Primas y Materiales de Producción y Comercialización	-	-	-	-	-	-
Materiales y Artículos de Construcción y de Reparación	1,290.3	82.0	1,208.3	698.5	430.3	509.8
Productos Químicos, Farmacéuticos y de Laboratorio	140,782.6	27,079.3	167,861.9	95,476.9	43,949.8	72,385.0
Combustibles, Lubricantes y Aditivos	768.1	93.8	674.3	-	455.8	674.3
Vestuario, Blancos, Prendas de Protección y Artículos Deportivos	6,065.7	138.6	5,927.1	-	1,986.1	5,927.1
Materiales y Suministros Para Seguridad	0.6	-	0.6	-	-	0.6
Herramientas, Refacciones y Accesorios Menores	3,985.6	633.2	3,352.4	1,843.5	1,080.3	1,508.9
Servicios Generales	63,111.6	24,836.4	87,948.0	27,121.6	49,874.2	60,826.4
Servicios Básicos	11,265.1	556.0	10,709.1	939.7	8,963.1	9,769.4
Servicios de Arrendamiento	23.3	261.5	284.8	279.7	-	5.1
Servicios Profesionales, Científicos, Técnicos y Otros Servicios	4,756.3	306.1	5,062.4	1,645.8	2,852.2	3,416.6
Servicios Financieros, Bancarios y Comerciales	1,077.3	52.7	1,024.6	201.8	815.9	822.8
Servicios de Instalación, Reparación, Mantenimiento y Conservación	12,654.4	42.6	12,697.0	5,688.4	6,567.5	7,008.6
Servicios de Comunicación Social y Publicidad	580.5	163.2	743.7	18.7	129.4	725.0
Servicios de Traslado y Viáticos	8.1	7.0	15.1	-	6.8	15.1
Servicios Oficiales	67.4	63.8	3.6	-	-	3.6
Otros Servicios Generales	32,679.2	24,728.5	57,407.7	18,347.5	30,539.3	39,060.2
Transferencias, Asignaciones, Subsidios y Otras Ayudas	-	-	-	-	-	-
Transferencias Internas y Asignaciones al Sector Público	-	-	-	-	-	-
Transferencias al Resto del Sector Público	-	-	-	-	-	-
Subsidios y Subvenciones	-	-	-	-	-	-
Ayudas Sociales	-	-	-	-	-	-
Pensiones y Jubilaciones	-	-	-	-	-	-
Transferencias a Fideicomisos, Mandatos y Otros Análogos	-	-	-	-	-	-
Transferencias a la Seguridad Social	-	-	-	-	-	-
Donativos	-	-	-	-	-	-
Transferencias al Exterior	-	-	-	-	-	-
Bienes Muebles, Inmuebles e Intangibles	-	159.7	159.7	-	159.7	159.7
Mobiliario y Equipo de Administración	-	-	-	-	-	-
Mobiliario y Equipo Educativo y Recreativo	-	-	-	-	-	-
Equipo e Instrumental Médico y de Laboratorio	-	159.7	159.7	-	159.7	159.7
Vehículos y Equipo de Transporte	-	-	-	-	-	-
Equipo de Defensa y Seguridad	-	-	-	-	-	-
Maquinaria, Otros Equipos y Herramientas	-	-	-	-	-	-
Activos Biológicos	-	-	-	-	-	-
Bienes Inmuebles	-	-	-	-	-	-
Activos Intangibles	-	-	-	-	-	-
Inversión Pública	-	-	-	-	-	-
Obra Pública en Bienes de Dominio Público	-	-	-	-	-	-
Obra Pública en Bienes Propios	-	-	-	-	-	-
Proyectos Productivos y Acciones de Fomento	-	-	-	-	-	-
Inversiones Financieras y Otras Provisiones	-	-	-	-	-	-
Inversiones Para el Fomento de Actividades Productivas	-	-	-	-	-	-
Acciones y Participaciones de Capital	-	-	-	-	-	-
Compra de Títulos y Valores	-	-	-	-	-	-
Concesión de Préstamos	-	-	-	-	-	-
Inversiones en Fideicomisos, Mandatos y Otros Análogos	-	-	-	-	-	-
Otras Inversiones Financieras	-	-	-	-	-	-
Provisiones para Contingencias y Otras Erogaciones Especiales	-	-	-	-	-	-
Participaciones y Aportaciones	-	-	-	-	-	-
Participaciones	-	-	-	-	-	-
Aportaciones	-	-	-	-	-	-
Convenios	-	-	-	-	-	-
Deuda Pública	-	194,273.2	194,273.2	-	116,686.1	194,273.2
Amortización de la Deuda Pública	-	-	-	-	-	-
Intereses de la Deuda Pública	-	-	-	-	-	-
Comisiones de la Deuda Pública	-	-	-	-	-	-
Gastos de la Deuda Pública	-	-	-	-	-	-
Costo por Coberturas	-	-	-	-	-	-
Apoyos Financieros	-	-	-	-	-	-
Adeudos de Ejercicios Fiscales Anteriores (Adefas)	-	194,273.2	194,273.2	-	116,686.1	194,273.2
Total del Gasto	857,210.7	245,905.0	1,103,115.7	149,965.0	818,111.7	953,150.7

CUENTA PÚBLICA DEL GOBIERNO, ORGANISMOS AUXILIARES Y AUTÓNOMOS DEL ESTADO DE MÉXICO 2017

INSTITUTO MATERNO INFANTIL DEL ESTADO DE MÉXICO
Estado Analítico del Ejercicio del Presupuesto de Egresos
Clasificación Económica (por Tipo de Gasto)
Del 1 de Enero al 31 de Diciembre de 2017
(Miles de Pesos)

Concepto	Egresos					Subejercicio 6 = (3 - 4)
	Aprobado	Ampliaciones/ (Reducciones)	Modificado	Devengado	Pagado	
	1	2	3 = (1 + 2)	4	5	
Gasto Corriente	857,210.7	51,472.1	908,682.8	149,965.0	701,265.9	758,717.8
Gasto de Capital	-	159.7	159.7	-	159.7	159.7
Amortización de la Deuda y Disminución de Pasivos	-	194,273.2	194,273.2	-	116,686.1	194,273.2
Pensiones y Jubilaciones	-	-	-	-	-	-
Participaciones	-	-	-	-	-	-
Total del Gasto	857,210.7	245,905.0	1,103,115.7	149,965.0	818,111.7	953,150.7

INSTITUTO MATERNO INFANTIL DEL ESTADO DE MÉXICO
Estado Analítico del Ejercicio del Presupuesto de Egresos
Clasificación Administrativa
Del 1 de Enero al 31 de Diciembre de 2017
(Miles de Pesos)

Concepto	Egresos					Subejercicio 6 = (3 - 4)
	Aprobado	Ampliaciones/ (Reducciones)	Modificado	Devengado	Pagado	
	1	2	3 = (1 + 2)	4	5	
Entidades Paraestatales y Fideicomisos No Empresariales y No Financieros	857,210.7	245,905.0	1,103,115.7	149,965.0	818,111.7	953,150.7
Instituciones Públicas de Seguridad Social	-	-	-	-	-	-
Entidades Paraestatales Empresariales No Financieras con Participación Estatal Mayoritaria	-	-	-	-	-	-
Entidades Paraestatales Empresariales Financieras Monetarias con Participación Estatal Mayoritaria	-	-	-	-	-	-
Entidades Paraestatales Empresariales Financieras No Monetarias con Participación Estatal Mayoritaria	-	-	-	-	-	-
Fideicomisos Financieros Públicos con Participación Estatal Mayoritaria	-	-	-	-	-	-
Total del Gasto	857,210.7	245,905.0	1,103,115.7	149,965.0	818,111.7	953,150.7

INSTITUTO MATERNO INFANTIL DEL ESTADO DE MÉXICO
Estado Analítico del Ejercicio del Presupuesto de Egresos
Clasificación Administrativa
Del 1 de Enero al 31 de Diciembre de 2017
(Miles de Pesos)

Concepto	Egresos					Subejercicio 6 = (3 - 4)
	Aprobado	Ampliaciones/ (Reducciones)	Modificado	Devengado	Pagado	
	1	2	3 = (1 + 2)	4	5	
217D Instituto Materno Infantil del Estado de México	857,210.7	245,905.0	1,103,115.7	149,965.0	818,111.7	953,150.7
Total del Gasto	857,210.7	245,905.0	1,103,115.7	149,965.0	818,111.7	953,150.7

IM IEM

INSTITUTO MATERNO INFANTIL DEL ESTADO DE MÉXICO
Estado Analítico del Ejercicio del Presupuesto de Egresos
Clasificación Administrativa
Del 1 de Enero al 31 de Diciembre de 2017
(Miles de pesos)

Concepto	Egresos					Subejercicio 6 = (3 - 4)
	Aprobado	Ampliaciones/ (Reducciones)	Modificado	Devengado	Pagado	
	1	2	3 = (1 + 2)	4	5	
Poder Ejecutivo	857,210.7	245,905.0	1,103,115.7	149,965.0	818,111.7	953,150.7
Poder Legislativo			-			-
Poder Judicial			-			-
Órganos Autónomos			-			-
Total del Gasto	857,210.7	245,905.0	1,103,115.7	149,965.0	818,111.7	953,150.7

INSTITUTO MATERNO INFANTIL DEL ESTADO DE MÉXICO
Estado Analítico del Ejercicio del Presupuesto de Egresos
Clasificación Funcional (Finalidad y Función)
Del 1 de Enero al 31 de Diciembre 2017
(Miles de Pesos)

Concepto	Egresos					Subejercicio 6 = (3 - 4)
	Aprobado	Ampliaciones/ (Reducciones)	Modificado	Devengado	Pagado	
	1	2	3 = (1 + 2)	4	5	
Gobierno	3,894.2	29.5	3,923.7	143.4	3,759.2	3,780.3
Legislación			-			-
Justicia			-			-
Coordinación de la Política de Gobierno	3,894.2	29.5	3,923.7	143.4	3,759.2	3,780.3
Relaciones Exteriores			-			-
Asuntos Financieros y Hacendarios			-			-
Seguridad Nacional			-			-
Asuntos de Orden Público y de Seguridad Interior			-			-
Otros Servicios Generales			-			-
Desarrollo Social	853,316.5	51,602.3	904,918.8	149,821.6	697,666.4	755,097.2
Protección Ambiental			-			-
Vivienda y Servicios a la Comunidad			-			-
Salud	853,316.5	51,602.3	904,918.8	149,821.6	697,666.4	755,097.2
Recreación, Cultura y Otras Manifestaciones Sociales			-			-
Educación			-			-
Protección Social			-			-
Otros Asuntos Sociales			-			-
Desarrollo Económico	-	-	-	-	-	-
Asuntos Económicos, Comerciales y Laborales en General			-			-
Agropecuaria, Silvicultura, Pesca y Caza			-			-
Combustibles y Energía			-			-
Minería, Manufacturas y Construcción			-			-
Transporte			-			-
Comunicaciones			-			-
Turismo			-			-
Ciencia, Tecnología e Innovación			-			-
Otras Industrias y Otros Asuntos Económicos			-			-
Otras no Clasificadas en Funciones Anteriores	-	194,273.2	194,273.2	-	116,686.1	194,273.2
Transacciones de la Deuda Pública / Costo Financiero de la Deuda			-			-
Transferencias, Participaciones y Aportaciones entre Diferentes Niveles y Órdenes de Gobierno			-			-
Saneamiento del Sistema Financiero			-			-
Adeudos de Ejercicios Fiscales Anteriores		194,273.2	194,273.2		116,686.1	194,273.2
Total del Gasto	857,210.7	245,905.0	1,103,115.7	149,965.0	818,111.7	953,150.7

INSTITUTO MATERNO INFANTIL DEL ESTADO DE MÉXICO
Endeudamiento Neto
Del 1 de Enero al 31 de Diciembre de 2017
(Miles de Pesos)

Identificación de Crédito o Instrumento	Contratación/Colocación	Amortización	Endeudamiento Neto
	A	B	C = A - B
Créditos Bancarios			
			-
	N/A		-
			-
			-
Total Créditos Bancarios	-	-	-

Otros Instrumentos de Deuda			
			-
			-
			-
			-
			-
Total Otros Instrumentos de Deuda	-	-	-

TOTAL	-	-	-
--------------	---	---	---

INSTITUTO MATERNO INFANTIL DEL ESTADO DE MÉXICO
Intereses de la Deuda
Del 1 de Enero al 31 de Diciembre de 2017
(Miles de Pesos)

Identificación de Crédito o Instrumento	Devengado	Pagado
Créditos Bancarios		
Total de Intereses de Créditos Bancarios	-	-

Otros Instrumentos de Deuda		
Total de Intereses de Otros Instrumentos de Deuda	-	-

TOTAL	-	-
--------------	---	---



INSTITUTO MATERNO INFANTIL DEL ESTADO DE MÉXICO							
EGRESOS POR CAPÍTULO							
(Miles de Pesos)							
EGRESOS	PREVISTO	PRESUPUESTO 2017			EJERCIDO	VARIACIÓN	
		ASIGNACIONES Y/O AMPLIACIONES	REDUCCIONES Y/O DISMINUCIONES	TOTAL AUTORIZADO		IMPORTE	%
Servicios Personales	608,611.9	37,528.4	37,528.4	608,611.9	596,407.6	12,204.3	2.0
Materiales y Suministros	185,487.2	34,430.8	7,795.1	212,122.9	177,827.5	34,295.4	16.2
Servicios Generales	63,111.6	26,371.3	1,534.9	87,948.0	76,995.8	10,952.2	12.5
Bienes Muebles, Inmuebles e Intangibles		159.7		159.7	159.7		
Deuda Pública		194,273.2		194,273.2	116,686.1	77,587.1	39.9
T O T A L	857,210.7	292,763.4	46,858.4	1,103,115.7	968,076.7	135,039.0	12.2

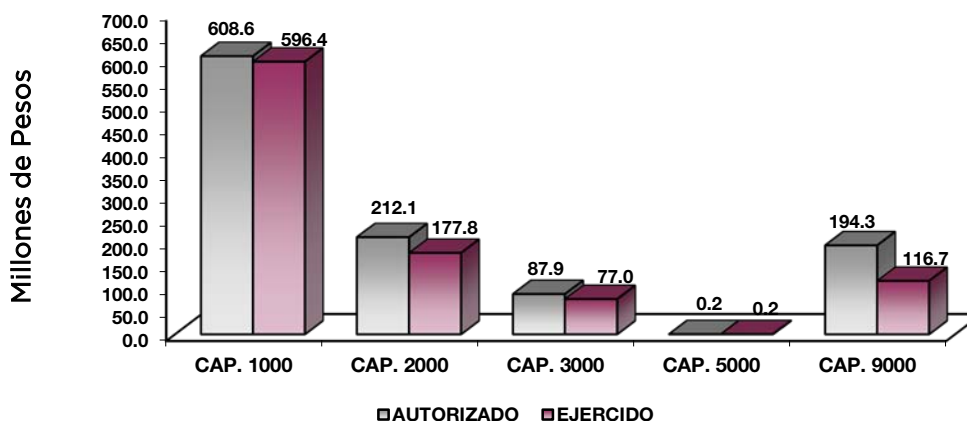

NOTAS AL PRESUPUESTO DE EGRESOS

EGRESOS

Se tuvo un presupuesto autorizado inicial de 857 millones 210.7 miles de pesos, presentando ampliaciones y traspasos netos de más por 245 millones 905 mil pesos, con lo que se determinó un presupuesto modificado de un mil 103 millones 115.7 miles de pesos, de los cuales se ejercieron 968 millones 76.7 miles de pesos, obteniendo un subejercicio de 135 millones 39 mil pesos, que representó un 12.2 por ciento respecto al monto autorizado.

SERVICIOS PERSONALES

El presupuesto autorizado inicial de este capítulo fue de 608 millones 611.9 miles de pesos, el importe ejercido fue de 596 millones 407.6 miles de pesos, principalmente para el pago de nómina de un mil 719 servidores públicos del Instituto, por lo que se tiene un subejercicio de 12 millones 204.3 miles de pesos, que representó el 2 por ciento con respecto al monto autorizado.

La variación obedece principalmente a las medidas de austeridad, racionalidad y disciplina financiera.

MATERIALES Y SUMINISTROS

Se autorizaron inicialmente 185 millones 487.2 miles de pesos, posteriormente se autorizaron ampliaciones presupuestarias y traspasos netos de más por 26 millones 635.7 miles de pesos, determinándose un presupuesto modificado de 212 millones 122.9 miles de pesos, de dicha cantidad se ejerció 177 millones 827.5 miles de pesos, por lo que se tiene un subejercicio por 34 millones 295.4 miles de pesos, lo cual representa un 16.2 por ciento respecto al monto autorizado anual.

La variación obedece al cumplimiento en la Contención del Gasto y Ahorro Presupuestal del Ejercicio 2017.

SERVICIOS GENERALES

El presupuesto inicial para este capítulo fue de 63 millones 111.6 miles de pesos, se realizaron traspasos y ampliaciones presupuestarias netos de más por 24 millones 836.4 miles de pesos, resultando un presupuesto modificado de 87 millones 948 mil pesos. De dicha cantidad, se ejerció 76 millones 995.8 miles de pesos, por lo que se tiene un subejercicio de 10 millones 952.2 miles de pesos que representa el 12.5 por ciento respecto al monto autorizado anual.

El presupuesto fue aplicado principalmente a la contratación de servicios necesarios para la operación de las Unidades Médicas del Instituto, tales como: Vigilancia, energía eléctrica, teléfono y contratación de servicios de mantenimiento, para equipos médicos, electromédicos y de laboratorio.

La variación obedece al cumplimiento en la Contención del Gasto y Ahorro Presupuestal del Ejercicio 2017.

BIENES MUEBLES, INMUEBLES E INTANGIBLES

Durante el ejercicio se dieron ampliaciones presupuestarias por 159.7 miles de pesos, dichos recursos fueron ejercidos en su totalidad.

DEUDA PÚBLICA

Se autorizó ampliación presupuestal por 194 millones 273.2 miles de pesos, para cubrir pasivos derivados de Erogaciones Devengadas y Pendientes de Liquidar al Cierre del Ejercicio Inmediato Anterior, por concepto de Servicios Personales, Materiales y Suministros, Servicios Generales y Bienes Muebles, Inmuebles e Intangibles, de los cuales se ejercieron 116 millones 686.1 miles de pesos, resultando un subejercicio de 77 millones 587.1 miles de pesos, lo cual representa el 39.9 por ciento respecto al monto autorizado.

IM I E M

INFORMACIÓN PRESUPUESTAL

INSTITUTO MATERNO INFANTIL DEL ESTADO DE MÉXICO
EGRESOS POR OBJETO DEL GASTO
(Miles de Pesos)

CAPÍTULO Y OBJETO DEL GASTO	PRESUPUESTO 2 0 1 7					
	PREVISTO	ASIGNACIONES Y/O AMPLIACIONES	REDUCCIONES Y/O DISMINUCIONES	TOTAL AUTORIZADO	EJERCIDO	VARIACIÓN
SERVICIOS PERSONALES	608,611.9	37,528.4	37,528.4	608,611.9	596,407.6	12,204.3
Sueldo Base	190,726.1	6,011.2	11,057.2	185,680.1	182,717.2	2,962.9
Sueldo por interinato	1,482.8	496.8	200.0	1,779.6	1,744.6	35.0
Becas para Médicos Residentes	28,380.6	7.6	1,848.8	26,539.4	24,804.5	1,734.9
Prima por Años de Servicio	6,717.6	727.2	41.3	7,403.5	7,398.7	4.8
Prima de Antigüedad	961.5		506.1	455.4		455.4
Prima Adicional por Permanencia en el Servicio	1,286.3	27.6	19.3	1,294.6	1,173.4	121.2
Prima Vacacional	13,376.2	59.5	742.3	12,693.4	12,558.7	134.7
Aguinaldo	32,021.5	69.7	1,133.9	30,957.3	30,529.9	427.4
Aguinaldo de eventuales	279.9	92.1	47.2	324.8	214.3	110.5
Vacaciones no Disfrutadas por Finiquito		83.0		83.0		83.0
Prima Dominical	1,446.3	220.8	177.9	1,489.2	1,249.0	240.2
Remuneraciones por Horas Extraordinarias	1,366.7	159.7	605.8	920.6	886.9	33.7
Compensación por Riesgo Profesional	30,408.3	165.3	1,647.8	28,925.8	28,602.4	323.4
Compensación por Retabulación	4,689.5	547.6	39.3	5,197.8	5,188.7	9.1
Gratificación	127,912.1	3,781.9	2,098.6	129,595.4	128,720.5	874.9
Gratificación por Convenio	20,185.8	37.7	572.4	19,651.1	19,008.2	642.9
Gratificación por Productividad	1,980.1	36.1	10.6	2,005.6	2,005.5	.1
Estudios Superiores	1,811.0	1,298.1	61.4	3,047.7	3,047.7	
Aportaciones de Servicio de Salud	39,396.4	19.6	2,741.2	36,674.8	36,484.3	190.5
Aportaciones al Sistema Solidario de Reparto	29,234.0	94.0	2,101.1	27,226.9	27,071.3	155.6
Aportaciones del Sistema de Capitalización individual	7,200.1		3,541.4	3,658.7	3,632.7	26.0
Aportaciones para Financiar los Gastos Generales de Administración del ISSEMyM	3,447.2	1.5	233.5	3,215.2	3,192.4	22.8
Aportaciones para Riesgo de Trabajo	4,471.6	7.9	237.9	4,241.6	4,217.6	24.0
Seguros y Fianzas	936.5	18.1	47.0	907.6	866.6	41.0
Cuotas para Fondo de Retiro	5,764.0	107.9	47.8	5,824.1	5,820.7	3.4
Seguro de Separación Individualizado	1,187.9	51.6	26.5	1,213.0	1,206.8	6.2
Liquidaciones por Indemnizaciones, por Sueldos y Salarios Caídos		1,790.5	885.0	905.5	905.5	
Prima por Jubilación	1,089.3	240.5	189.6	1,140.2	862.5	277.7
Becas para Hijos de Trabajadores Sindicalizados	1,463.4	169.6	76.5	1,556.5	1,471.0	85.5
Días Cívicos y Económicos	3,479.1	2,931.0		6,410.1	6,405.0	5.1
Día del Maestro y del Servidor Público	6,158.6	2,227.9	587.8	7,798.7	7,792.0	6.7
Otros Gastos Derivados de Convenio	20,421.8	10,827.5	5,117.3	26,132.0	24,621.2	1,510.8
Despensa	7,339.4	18.4	408.8	6,949.0	6,933.6	15.4
Reconocimiento a Servidores Públicos	2,239.6	3.4	384.6	1,858.4	156.6	1,701.8
Estímulos por Puntualidad y Asistencia	9,750.7	4,069.3	92.5	13,727.5	13,706.8	20.7
Recompensas		1,127.8		1,127.8	1,127.8	
MATERIALES Y SUMINISTROS	185,487.2	34,430.8	7,795.1	212,122.9	177,827.5	34,295.4
Materiales y Útiles de Oficina	1,529.7	388.2	504.2	1,413.7	1,263.9	149.8
Enseres de Oficina	156.4	90.9	48.2	199.1	129.3	69.8
Material y Útiles de Imprenta y Reproducción	160.3	101.7	48.3	213.7	203.8	9.9
Materiales y Útiles para el Procesamiento en Equipos y Bienes Informáticos	1,479.8	609.3	32.6	2,056.5	2,014.0	42.5
Material de Información	.3	3.5		3.8	3.8	
Material y Enseres de Limpieza	1,601.6	304.0	93.0	1,812.6	1,795.8	16.8
Material Didáctico	21.4	.8		22.2	20.5	1.7
Material para Identificación y Registro	.6	2.4		3.0	2.4	.6
Productos Alimenticios para Personas	27,644.2	22.0	292.4	27,373.8	26,472.9	900.9
Productos minerales no metálicos	41.2	1.2	6.0	36.4	36.4	.0
Cemento y productos de concreto	22.5			22.5	2.7	19.8
Madera y productos de madera	10.5	43.3		53.8	53.8	
Vidrio y productos de vidrio	.1	12.8	.1	12.8	12.8	
Material Eléctrico y Electrónico	425.6	29.6	127.5	327.7	319.7	8.0
Artículos metálicos para la construcción	48.4	30.7	2.6	76.5	76.5	
Materiales Complementarios	119.8	67.0	83.9	102.9	97.5	5.4
Material de Señalización	49.7	2.8	49.4	3.1	2.7	.4
Materiales de Construcción	312.9	29.3	7.3	334.9	292.7	42.2
Estructuras y Manufacturas para Todo Tipo de Construcción	259.6		22.0	237.6	234.0	3.6
Sustancias Químicas	18,692.9	3,376.1		22,069.0	21,416.8	652.2
Medicinas y Productos Farmacéuticos	48,425.2	19,448.6	4,991.4	62,882.4	48,397.3	14,485.1
Materiales, Accesorios y Suministros Médicos	69,190.0	9,044.7		78,234.7	65,421.6	12,813.1
Materiales, Accesorios y Suministros de Laboratorio	4,474.6	237.2	38.0	4,673.8	4,188.8	485.0

CUENTA PÚBLICA DEL GOBIERNO, ORGANISMOS AUXILIARES Y AUTÓNOMOS DEL ESTADO DE MÉXICO 2017

CAPÍTULO Y OBJETO DEL GASTO	PRESUPUESTO 2017					VARIACIÓN
	PREVISTO	ASIGNACIONES Y/O AMPLIACIONES	REDUCCIONES Y/O DISMINUCIONES	TOTAL AUTORIZADO	EJERCIDO	
Fibras sintéticas, hules, plásticos y derivados		2.2		2.2	2.2	
Combustibles, Lubricantes y Aditivos	768.1	13.1	106.9	674.3	455.8	218.5
Vestuario y Uniformes	3,937.7		15.4	3,922.3		3,922.3
Prendas de Seguridad y Protección Personal	129.7	1.7	41.2	90.2	71.5	18.7
Blancos y Otros Productos Textiles	1,998.3	.1	83.9	1,914.5	1,914.5	
Prendas de Protección	.6			.6		.6
Refacciones, Accesorios y Herramientas	47.7	3.0	8.9	41.8	3.6	38.2
Refacciones y Accesorios Menores de Edificios	.7	9.7	1.2	9.2	9.2	
Refacciones y Accesorios menores de mobiliario y equipo de administración, educacional y recreativo	9.5	29.7	9.5	29.7	29.7	
Refacciones y Accesorios para Equipo de Cómputo	137.4	21.5	52.7	106.2	106.2	
Refacciones y Accesorios Menores de Equipo e Instrumental Médico y de Laboratorio	3,244.6	77.5	1,032.2	2,289.9	2,193.8	96.1
Refacciones y Accesorios Menores para Equipo de Transporte	91.0	8.4	48.7	50.7	17.2	33.5
Artículos para la Extinción de Incendios	348.5			348.5	152.4	196.1
Refacciones y Accesorios Menores de Maquinaria y Otros Equipos	106.1	417.8	47.6	476.3	411.7	64.6
Medidores de Agua						
Otros Enseres						
SERVICIOS GENERALES	63,111.6	26,371.3	1,534.9	87,948.0	76,995.8	10,952.2
Servicio de Energía Eléctrica	5,580.6		547.0	5,033.6	4,754.7	278.9
Gas	5,294.9			5,294.9	4,972.3	322.6
Servicio de Telefonía Convencional	299.6			299.6	173.5	126.1
Servicios de Acceso a Internet	89.9	21.4	32.8	78.5		78.5
Servicio Postal y Telegráfico		2.4		2.4	2.4	
Arrendamiento de Equipo e Instrumental Médico y de Laboratorio	23.3	261.4		284.7	279.7	5.0
Asesorías Asociadas a Convenios o Acuerdos	139.1	60.4		199.5	199.5	
Capacitación	24.9		11.4	13.5		13.5
Servicios de Investigación Científica y Desarrollo		3.8	3.8			
Servicios de Apoyo Administrativo y Fotocopiado	334.2			334.2	292.5	41.7
Impresiones de Documentos Oficiales para la Prestación de Servicios Públicos, Identificación, Formatos Administrativos y Fiscal	83.2	19.1	34.4	67.9	42.6	25.3
Servicios de Impresión de Documentos Oficiales	6.6	32.6	1.7	37.5	32.5	5.0
Servicios de Vigilancia	4,168.3	241.6		4,409.9	3,930.7	479.2
Servicios Bancarios y Financieros	10.3			10.3	9.3	1.0
Gastos Inherentes a la Recaudación	256.5	24.0	17.1	263.4	257.5	5.9
Seguros y Fianzas	810.5	17.0	76.6	750.9	750.9	
Reparación y Mantenimiento de Inmuebles	651.7	7.3	41.4	617.6	617.5	.1
Reparación, Mantenimiento e Instalación de Mobiliario y Equipo de Oficina	72.3		34.1	38.2	18.0	20.2
Reparación, Instalación y Mantenimiento de Bienes Informáticos						
Microfilmación y Tecnologías de la Información	78.7	51.5	76.6	53.6	51.5	2.1
Reparación, Instalación y Mantenimiento de Equipo Médico y de Laboratorio	1,018.5	34.7	64.1	989.1	879.1	110.0
Reparación y Mantenimiento de Vehículos Terrestres, Aéreos y Lacustres	48.2	136.4	85.6	99.0	80.2	18.8
Reparación, Instalación y Mantenimiento de Maquinaria, Equipo Instrumental y Diversos	980.5	144.6	135.9	989.2	890.5	98.7
Servicios de Lavandería, Limpieza e Higiene	9,690.7	107.7		9,798.4	9,611.2	187.2
Servicios de Fumigación	113.9		2.0	111.9	108.0	3.9
Publicaciones Oficiales y de Información en General para Difusión	580.5	235.1	71.9	743.7	148.0	595.7
Gastos de Traslado por Vía Terrestre	.8	7.0		7.8	.5	7.3
Viáticos en el País	7.3			7.3	6.4	.9
Gastos de Ceremonias Oficiales y de Orden Social	61.9		58.2	3.7		3.7
Congresos y Convenciones	5.5		5.5			
Otros Impuestos y Derechos	9.2	6.6		15.8	12.0	3.8
Impuesto sobre Erogaciones por Remuneraciones al Trabajo Personal	9,694.5	5,011.0		14,705.5	14,698.1	7.4
Cuotas y Suscripciones	45.6		45.6			
Gastos de Servicios Menores	16.9	70.6	4.1	83.4	71.9	11.5
Subcontratación de Servicios con Terceros	22,913.0	19,875.1	185.1	42,603.0	34,104.8	8,498.2
BIENES MUEBLES, INMUEBLES E INTANGIBLES		159.7		159.7	159.7	
Equipo Médico y de Laboratorio		146.3		146.3	146.3	
Instrumental médico y de laboratorio		13.4		13.4	13.4	
DEUDA PÚBLICA		194,273.2		194,273.2	116,686.1	77,587.1
Por el Ejercicio Inmediato Anterior		186,535.4		186,535.4	116,535.0	70,000.4
Por Ejercicios Anteriores		7,737.8		7,737.8	151.1	7,586.7
T O T A L	857,210.7	292,763.4	46,858.4	1,103,115.7	968,076.7	135,039.0

INFORMACIÓN PROGRAMÁTICA



IM I E M

INSTITUTO MATERNO INFANTIL DEL ESTADO DE MÉXICO
Gasto por Categoría Programática
Del 1 de Enero al 31 de Diciembre de 2017
(Miles de Pesos)

Concepto	Egresos					Subejercicio
	Aprobado	Ampliaciones/ (Reducciones)	Modificado	Devengado	Pagado	
	1	2	3=(1 + 2)	4	5	
Programas	857,210.7	51,631.8	908,842.5	149,965.0	701,425.6	758,877.5
Subsidios: Sector Social y Privado o Entidades Federativas y Municipios	-	-	-	-	-	-
Sujetos a Reglas de Operación			-			-
Otros Subsidios			-			-
Desempeño de las Funciones	857,210.7	51,631.8	908,842.5	149,965.0	701,425.6	758,877.5
Prestación de Servicios Públicos	857,210.7	51,631.8	908,842.5	149,965.0	701,425.6	758,877.5
Provisión de Bienes Públicos			-			-
Planeación, Seguimiento y Evaluación de Políticas Públicas			-			-
Promoción y Fomento			-			-
Regulación y Supervisión			-			-
Funciones de las Fuerzas Armadas (Únicamente Gobierno Federal)			-			-
Específicos			-			-
Proyectos de Inversión			-			-
Administrativos y de Apoyo	-	-	-	-	-	-
Apoyo al Proceso Presupuestario y para Mejorar la Eficiencia Institucional			-			-
Apoyo a la Función Pública y al Mejoramiento de la Gestión			-			-
Operaciones Ajenas			-			-
Compromisos	-	-	-	-	-	-
Obligaciones de Cumplimiento de Resolución Jurisdiccional			-			-
Desastres Naturales			-			-
Obligaciones	-	-	-	-	-	-
Pensiones y Jubilaciones			-			-
Aportaciones a la Seguridad Social			-			-
Aportaciones a Fondos de Estabilización			-			-
Aportaciones a Fondos de Inversión y Reestructura de Pensiones			-			-
Programa de Gasto Federalizado (Gobierno Federal)	-	-	-	-	-	-
Gasto Federalizado			-			-
Participaciones a Entidades Federativas y Municipios			-			-
Costo Financiero, Deuda o Apoyos a Deudores y Ahorradores de la Banca			-			-
Adeudos de Ejercicios Fiscales Anteriores		194,273.2	194,273.2		116,686.1	194,273.2
Total del Gasto	857,210.7	245,905.0	1,103,115.7	149,965.0	818,111.7	953,150.7

El Plan de Desarrollo del Estado de México 2011-2017, es un documento que proyecta una visión integral del Estado de México, reconoce la diversidad política, así como el perfil y la vocación económica y social de cada región y municipio, con la finalidad de establecer estrategias de acción que nos permitirán aprovechar las áreas de oportunidad y fomentar el crecimiento de las zonas rurales, urbanas y metropolitanas de la Entidad.

GOBIERNO DE RESULTADOS

El Gobierno Estatal está orientado a la obtención de resultados: Es decir, a que las políticas públicas tengan un impacto positivo en la realidad de la Entidad, para lo cual es necesario que las mismas sean consecuencia de un proceso integral de planeación, de una ejecución eficiente de las políticas públicas y de la evaluación continua de las acciones de gobierno.

GOBIERNO SOLIDARIO

El Gobierno Estatal se ha planteado como visión ofrecer un elevado nivel de vida y una mayor igualdad de oportunidades, asumiendo su papel como Gobierno Solidario. Para ello, se han establecido objetivos apegados a la realidad de la Entidad, que delinearán la política social durante los próximos años y tendrán un impacto directo en el mejoramiento de las condiciones de desarrollo humano y social de los mexiquenses: Ser reconocido como el Gobierno de la Educación; combatir la Pobreza; Mejorar la Calidad de la Vida de los Mexiquenses mediante la Transformación Positiva de su Entorno y Alcanzar una Sociedad más igualitaria a través de la atención a grupos en situación de vulnerabilidad.

FINANCIAMIENTO PARA EL DESARROLLO

El Gobierno Estatal requiere de recursos financieros para fomentar el desarrollo, debido a las metas y objetivos que se han establecido, cada peso que se presupueste debe asignarse y gastarse de manera eficiente. Los recursos deben dirigirse a proyectos que causen el mayor impacto en el bienestar de los mexiquenses.

Dentro del Plan Estatal de Desarrollo en el pilar de Gobierno Solidario, unos de sus objetivos es combatir la pobreza, fortaleciendo la atención médica.

INSTITUTO MATERNO INFANTIL DEL ESTADO DE MÉXICO							
EGRESOS POR PILAR Y/O EJE TRANSVERSAL							
(Miles de Pesos)							
PILAR Y/O EJE TRANSVERSAL	PREVISTO	PRESUPUESTO 2017			EJERCIDO	VARIACIÓN	
		ASIGNACIONES Y/O AMPLIACIONES	REDUCCIONES Y/O DISMINUCIONES	TOTAL AUTORIZADO		IMPORTE	%
Gobierno de Resultados	3,894.2	369.2	339.7	3,923.7	3,902.6	21.1	.5
Gobierno Solidario	853,316.5	98,121.0	46,518.7	904,918.8	847,488.0	57,430.8	6.3
Financiamiento para el Desarrollo		194,273.2		194,273.2	116,686.1	77,587.1	39.9
T O T A L	857,210.7	292,763.4	46,858.4	1,103,115.7	968,076.7	135,039.0	12.2

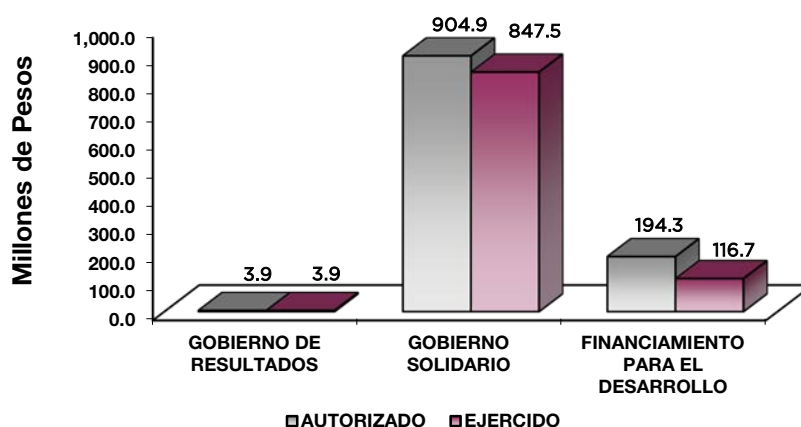

FINALIDAD

El Organismo tiene como objetivo promover y desarrollar investigaciones científicas y tecnológicas en las áreas biomédicas, clínicas sociomédicas y epidemiológicas, para coadyuvar la comprensión, prevención y diagnóstico de enfermedades, así como formular y ejecutar programas de estudio relacionadas con la enseñanza, especialización y actualización favoreciendo la formulación profesional de recursos humanos calificados, en beneficio de servicios y atención médica de alta especialidad en las áreas de ginecología, obstetricia, pediatría y estomatología.

INSTITUTO MATERNO INFANTIL DEL ESTADO DE MÉXICO								
EGRESOS POR PROGRAMA (Miles de Pesos)								
PROGRAMA	PRESUPUESTO		2017		TOTAL AUTORIZADO	EJERCIDO	VARIACIÓN	
	PREVISTO	ASIGNACIONES Y/O AMPLIACIONES	REDUCCIONES Y/O DISMINUCIONES	TOTAL			IMPORTE	%
Desarrollo de la Función Pública y Ética en el Servicio Público	3,894.2	369.2	339.7	3,923.7	3,902.6	21.1	.5	
Atención Médica	81,624.6	5,311.7	7,790.0	79,146.3	75,053.2	4,093.1	5.2	
Salud para la Población Infantil y Adolescente	426,397.5	64,517.1	21,834.3	469,080.3	430,442.0	38,638.3	8.2	
Salud para la Mujer	345,294.4	28,292.2	16,894.4	356,692.2	341,992.8	14,699.4	4.1	
Previsiones para el Pago de Adeudos de Ejercicios Fiscales Anteriores		194,273.2		194,273.2	116,686.1	77,587.1	39.9	
TOTAL	857,210.7	292,763.4	46,858.4	1,103,115.7	968,076.7	135,039.0	12.2	

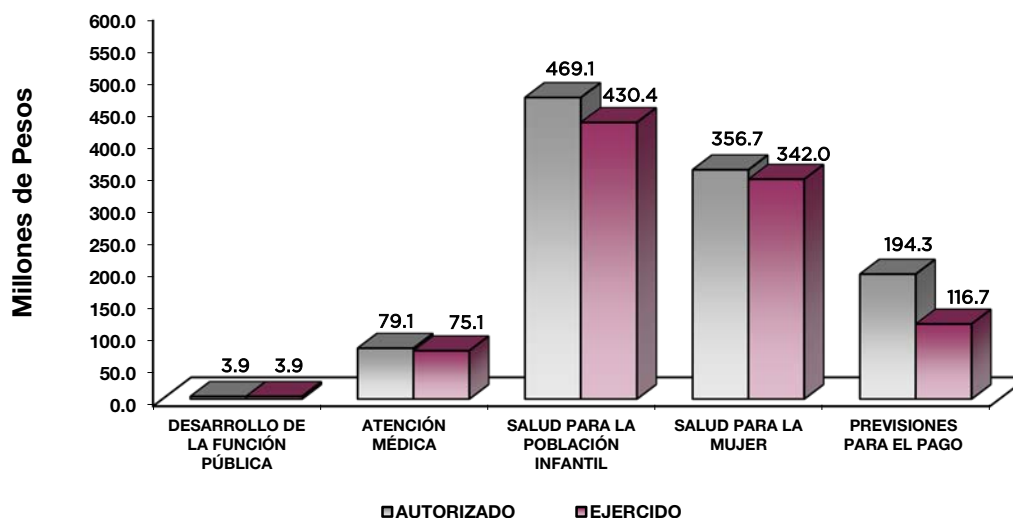

AVANCE OPERATIVO-PROGRAMÁTICO Y PRESUPUESTAL

Uno de los principales retos que enfrenta el Estado de México, en términos del Gobierno Solidario es el combate a la pobreza. En este sentido, la atención a la salud pública; es uno de los instrumentos más importantes con los que cuenta la actual Administración Pública Estatal para consolidarse como un Gobierno Solidario.

Garantizar a los grupos de menores ingresos el acceso universal a un sistema de salud constituye una condición fundamental para el combate a la pobreza. De la misma manera, un sistema de salud eficiente debe tratar no sólo padecimientos y enfermedades, sino debe constituir un instrumento de prevención y detección oportuna que fomente estilos de vida saludables. Tales características incrementan la calidad de vida de la sociedad.

A pesar de los esfuerzos realizados para aumentar la cobertura y la calidad de los servicios de atención a la salud, aún persisten rezagos, por lo que el Sistema de Salud, entre otras prioridades, dará mayor atención a la calidad de los servicios para la atención obstétrica, ya que es imperativo reducir la mortalidad materna y neonatal, los cuales constituyen serios problemas de salud pública.

La salud es un derecho fundamental del ser humano que debe permitir al individuo contar con una mayor protección, para el desarrollo integral de su capacidad física e intelectual.

El índice de enfermedad en nuestro Estado, continúa elevado en aquellas de tipo infeccioso en los grupos más vulnerables, como son los niños, sin omitir las altas tasas de morbilidad y mortalidad en la mujer en edad fértil.

En este contexto, con el propósito de consolidar la investigación y formación del personal en el campo de salud y ante la necesidad de contar en el Estado de México con instituciones de atención especializada en materia de salud de tercer nivel, el Instituto Materno Infantil del Estado de México, da respuesta a una de las demandas más sentida de los mexiquenses, desarrollando investigaciones y fomentando la capacitación en el área materna infantil, además de prestar servicios especializados de alta calidad a los grupos más vulnerables de nuestra sociedad.

En virtud de lo anterior, el Instituto Materno Infantil del Estado de México, tiene como objeto promover y desarrollar investigaciones científicas y tecnológicas en las áreas biomédicas, clínicas, socio médicas y epidemiológicas, que favorezcan la comprensión, prevención, diagnóstico y tratamiento de enfermedades, así como diseñar y ejecutar programas de estudios y cursos de capacitación, enseñanza, especialización y actualización, que contribuyan a la formación profesional de recursos humanos calificados en las áreas de ginecología, obstetricia, pediatría y estomatología.

Para lograr mejores resultados en los servicios otorgados en el Instituto, se genera el presente Programa Operativo Anual, en el cual se establecen acciones primordiales para cumplir con el compromiso por el cual fue creado.

GOBIERNO**COORDINACIÓN DE LA POLÍTICA DE GOBIERNO****GOBIERNO DE RESULTADOS****DESARROLLO DE LA FUNCIÓN PÚBLICA Y ÉTICA EN EL SERVICIO PÚBLICO****010304010101 FISCALIZACIÓN, CONTROL Y EVALUACIÓN INTERNA DE LA GESTIÓN PÚBLICA.**

Con la finalidad de cumplir con los principios establecidos por el Gobierno Estatal de eficacia y eficiencia, bajo un marco de transparencia y participación ciudadana, la Contraloría Interna del Instituto Materno Infantil del Estado de México, lleva a cabo metas orientadas a evaluar la eficacia, eficiencia y efectividad de los procedimientos de atención médica infantil, materna, odontológica, enseñanza e investigación y administrativos a través de la revisión sistemática, continua y objetiva, así como evaluar el cumplimiento de metas, programas, aplicación de métodos y controles establecidos, identificando oportunidades de mejora contribuyendo a optimizar la operación del Instituto, para tal efecto durante el ejercicio fiscal 2017; se llevaron a cabo las siguientes metas:

Realizar auditorías, con el propósito de verificar el cumplimiento del marco normativo que regula el funcionamiento de las dependencias y organismos auxiliares del Ejecutivo Estatal y los Ayuntamientos.

Se llevaron a cabo 14 auditorías, cumpliendo con la meta al 100 por ciento de las 14 programadas.(Anexo1)

Realizar evaluaciones para determinar el grado de eficacia y eficiencia en los procesos, así como en el desempeño institucional de las dependencias y organismos auxiliares del Ejecutivo Estatal.

Se planeó efectuar una evaluación cumpliendo la meta al 100 por ciento.

Realizar inspecciones a rubros específicos en las dependencias, organismos auxiliares del Ejecutivo Estatal y en su caso Ayuntamientos, con el propósito de constatar el cumplimiento del marco normativo que lo regula.

Con la finalidad de constatar el cumplimiento del marco normativo que regula al IMIEM se planeó realizar 105 inspecciones a rubros específicos, realizando 106 cumpliendo al 100.9 por ciento.

Participar en testificaciones, con el propósito de asegurarse que los actos administrativos se realicen conforme a la normatividad vigente.

Con el objeto de asegurarse que los actos administrativos se realicen conforme a la normatividad vigente, se programó participar en 192 testificaciones desempeñando la meta al 100 por ciento, con la participación en 192 testificaciones.

Participación del órgano interno de control en reuniones que por mandato legal o disposición administrativa así lo requiera

Este órgano interno de control participó en 78 reuniones que por mandato legal o disposición administrativa así se requirió, cumpliendo esta meta al 100 por ciento de las 78 reuniones programadas.

Implementar la Metodología del Modelo de Control Interno (MICI), con el propósito de coadyuvar al cumplimiento de los objetivos y metas institucionales de las dependencias y organismos auxiliares del Ejecutivo Estatal.

Con la finalidad de contribuir a la observancia de los objetivos y acciones institucionales, se planeó implementar un proyecto de la metodología del modelo de control interno para el ejercicio fiscal 2017, cumpliendo al 100 por ciento la meta.

DESARROLLO SOCIAL

SALUD

GOBIERNO SOLIDARIO

ATENCIÓN MÉDICA

020302010107 TRANSFUSIÓN SANGUÍNEA.

El Instituto Materno Infantil del Estado de México, cuenta con un Banco de Sangre, el cual abastece a los hospitales de Ginecología y Obstetricia y para el Niño, estructurado por nueve áreas operativas: Valoración, Sangrado, Laboratorio, Serología, Coagulación, Fraccionamiento, Conservación, Control de Calidad y Estadística, brindando servicio en los turnos: Matutino, vespertino, nocturno y jornada acumulada, apoyando a la mejora del estado de salud de los pacientes hospitalizados y los que son sometidos a alguna cirugía y/o procedimiento médico, proporcionando sangre y sus componentes en forma oportuna y en condiciones de seguridad, garantizando el abasto de sangre y hemoderivados, a través de las metas de:

Captar y certificar unidades de sangre segura

Durante el ejercicio fiscal 2017, se captaron y certificaron 3 mil 888 unidades sanguíneas de las 3 mil 768 programadas, representando un avance del 103.1 por ciento.

Análisis y procesamiento de unidades de sangre

Se realizaron 88 mil 872 estudios para el análisis y procesamiento de unidades de sangre representando el 98.0 por ciento, de los 90 mil 650 estudios programados.

020302010108 SALUD BUCAL.

En materia de salud bucal el Instituto Materno Infantil cuenta con el Centro de Especialidades Odontológicas, el cual se ocupa de niños y mujeres de población abierta con problemas estomatológicos, brindando atención integral a menores con alteraciones sistémicas, capacidades diferentes, labio y paladar hendido, así como mujeres en etapa gestante.

Para dar cumplimiento con su misión, durante los meses de enero a diciembre 2017, se realizaron las metas:

Otorgar consulta odontológica.

El Centro otorgó 40 mil 366 consultas estomatológicas a la población materna e infantil de las 38 mil 987 programadas, representando un avance del 103.5 por ciento; mediante los servicios de atención especializada de: Odontopediatría, Ortodoncia, Ortopedia Maxilar, Cirugía Maxilofacial, Urgencias, Parodoncia, Psicología, Terapia de Lenguaje y Prevención.

Brindar tratamiento de odontología general.

Proporciona a los menores con alteraciones cráneo-faciales, como lo son los pacientes de Labio y Paladar Hendido, tratamientos ortodróxicos y ortopédicos que les permita devolver la función bucal y estética, así como la atención psicológica y terapia de lenguaje; programando para este periodo 29 mil 985 tratamientos odontológicos, llevando a cabo 29 mil 113; con un 97.0 por ciento de cumplimiento en la meta.

Realizar estudios de gabinete y otros.

Contribuye a un preciso diagnóstico del paciente y un tratamiento médico certero mediante la realización de 10 mil 463 estudios de diagnóstico, de los 11 mil 160 programados; cumpliendo con la meta al 93.7 por ciento.

020302010203 PROFESIONALIZACIÓN DE LOS RECURSOS HUMANOS PARA LA PRESTACIÓN DE SERVICIOS, ENSEÑANZA E INVESTIGACIÓN EN MATERIA DE SALUD.

Unos de los objetos de creación del Instituto es la enseñanza y la investigación, eje vertical de las acciones que se realizan y por ello el tener al personal a la vanguardia es fundamental para el desempeño laboral y académico, tanto de médicos y enfermeras en formación como la plantilla de personal en general; todo esto con la finalidad de ofrecer una atención con la máxima calidad en los servicios de salud, además nos permite ofrecer servicios de alta calidad, así como contar con los estándares de personal que la Organización Mundial de la Salud exige.

El Instituto Materno Infantil del Estado de México, es una institución formadora de recursos humanos tanto para el Estado de México, como para otros estados de la República Mexicana, con el fin de llegar a ser punta de lanza a nivel nacional, formando líderes en materia de Salud.

En este sentido, este proyecto lleva a cabo tres metas:

Formar personal médico.

La profesionalización del personal médico es de suma importancia para el Instituto, permitiendo ofrecer una mejor calidad en los servicios médicos que se otorgan; en este sentido, durante el periodo referido, en los hospitales del Instituto 113 médicos realizan su especialidad y/o subespecialidad de los 121 programados; representando el 93.3 por ciento de avance.

Capacitar al personal de salud.

Con la finalidad de brindar una atención de calidad y calidez a la población, se desarrollan programas académicos avalados por la Universidad Autónoma del Estado de México, para la realización de diferentes

especialidades y subespecialidades en: Ginecología y Obstetricia, así como Pediatría Médica. Las unidades hospitalarias del IMIEM llevan a cabo cursos de capacitación, formación y profesionalización del personal de salud; en virtud de lo anterior, durante los meses de enero a diciembre, se programó la capacitación a mil 438 personas; logrando capacitar un mil 470, registrando un avance del 102.2 por ciento de la meta programada.

Elaborar estudios de investigación en salud.

El Instituto participa activamente en el desarrollo de la investigación en salud, por lo tanto durante el periodo reportado, se realizaron 36 estudios de investigación en salud de los 36 programados, cumpliendo con la meta establecida al 100 por ciento; los cuales son publicados en la revista de “Archivos de Investigación Materno Infantil”, órgano oficial de difusión académica del Instituto.

SALUD PARA LA POBLACIÓN INFANTIL Y ADOLESCENTE

020302020101 ATENCIÓN MÉDICA ESPECIALIZADA DE TERCER NIVEL PARA LA POBLACIÓN INFANTIL.

El Hospital para el Niño, como parte de su compromiso con la población infantil ofrece servicios de alta especialidad; derivado de la carencia de servicios médicos especializados de pediatría, en el Estado de México, hacen que este nosocomio represente la principal opción en atención de salud para la población en general, llevando acabo siete metas:

Atención médica de urgencias.

Con la finalidad de garantizar una adecuada valoración y cuidado de los pacientes que ingresan en estado crítico en este nosocomio, se otorga atención médica de urgencias, las 24 horas del día, los 365 días del año, para lo cual se cuenta con áreas de consulta externa, observación y procedimientos; atendiendo durante el periodo reportado 26 mil 186, de los 25 mil 478 menores programados, cumpliendo la meta al 102.7 por ciento.

Realizar estudios auxiliares de diagnóstico.

Con el propósito de determinar un diagnóstico oportuno de padecimientos y proporcionar el tratamiento médico adecuado, esta unidad hospitalaria cuenta con servicios auxiliares, como rayos X, resonancia magnética, laboratorio clínico, tomografía, electrocardiograma, ultrasonido, entre otros, cabe destacar, que se realizaron 319 mil 831 estudios de 360 mil 771 programados inicialmente, obteniendo un 88.6 por ciento de avance; variación derivada de que no funcionaron los equipos de rayos X, USG y resonancia magnética, además de la disminución de solicitudes de estudio de laboratorio clínico.

Aplicación de quimioterapia ambulatoria y Aplicación de quimioterapia hospitalaria.

El Hospital para el Niño, es la única Institución en el Estado de México acreditada para la atención de niños con cáncer, para lo cual tiene un Área de Hemato-oncología con áreas de quimioterapia ambulatoria y quimioterapia hospitalaria, además de un laboratorio de citogenética y un área de hospitalización; llevando a cabo 50 mil 802 acciones en forma ambulatoria de quimioterapia de las 50 mil 170 programadas y 32 mil 754 acciones en forma hospitalaria de las 30 mil acciones programadas; dando cumplimiento con el 101.2 y 109.1 por ciento respectivamente.

Brindar atención médica hospitalaria y Brindar atención quirúrgica.

Esta unidad hospitalaria brinda además servicios de hospitalización que incluyen diferentes tipos de cirugías, tratamientos para pacientes prematuros, con cáncer, leucemias, insuficiencia renal crónica, entre otros padecimiento. Durante el 2017, se registraron 4 mil 646 egresos hospitalarios, de los 4 mil 501 programados, representando el 103.2 por ciento. Asimismo, se realizaron 4 mil 111 intervenciones quirúrgicas, cumpliendo con la meta al 99.7 por ciento de las 4 mil 120 programadas.

Otorgar consulta externa de especialidad.

El Hospital cuenta con un total de 33 especialidades y subespecialidades, otorgando 54 mil 308 consultas anuales de las 62 mil 732 programadas; 86.5 ciento de avance respecto a la meta inicial; derivado de que en la consulta de pediatría, se atienden únicamente a los pacientes con hoja de referencia.

SALUD PARA LA MUJER**020302030101 SALUD MATERNA, SEXUAL Y REPRODUCTIVA.**

Con la finalidad de contribuir a reducir la morbilidad y mortalidad de las mujeres mexiquenses a través de una atención médica adecuada para la salud materna-perinatal, sexual y reproductiva con absoluto respeto a sus derechos y libre decisión, garantizando el acceso en cualquier etapa de la vida (pregestacional, embarazo, parto, puerperio y neonatal), el Instituto Materno Infantil del Estado de México cuenta con el Hospital de Ginecología y Obstetricia, ofreciendo:

Atención médica de urgencias.

Esta unidad médica, da atención a mujeres con problemas obstétricos o Ginecológicos de atención inmediata, por medio de la consulta de urgencia que se maneja las 24 horas los 365 días del año, contando con valoración de triage y módulo mater equipados, garantizando con esto una adecuada valoración y cuidado de los pacientes en que ingresan, por tal motivo, programó para el periodo reportado otorgar 34 mil 552 consultas en urgencias, proporcionando 33 mil 358, representando un avance del 96.5 por ciento.

Realizar tamiz metabólico.

Este nosocomio, con la finalidad de descubrir y tratar oportunamente enfermedades graves e irreversibles que no se pueden detectar al nacimiento, realizó 4 mil 925 estudios preventivos de tamiz neonatal de los 5 mil 550 programados, cumpliendo la meta al 88.7 por ciento, el incumplimiento a la meta se deriva de que por falta de biológico, se está enviado a las pacientes a su unidad médica más cercana, ocasionando que aprovechen asimismo realizar el tamiz a sus recién nacidos.

Atender parto vaginal

Se programó la atención de 6 mil 450 partos vaginales, de los cuales fueron atendidos 5 mil 945, cumpliéndose la meta al 92.1 por ciento.

Realizar cesáreas.

Se realizaron 3 mil 147 cesáreas de las 3 mil 28 programadas, con un avance del 103.9 por ciento en la meta.

020302030103 DETECCIÓN Y TRATAMIENTO DE CÁNCER CÉRVICO UTERINO Y DISPLASIAS.

En el Hospital de Ginecología y Obstetricia del Instituto Materno Infantil del Estado de México a través del Programa de Acción para la Prevención y Control del Cáncer Cérvico Uterino, enfoca sus actividades de detección oportuna de esta patología, particularmente en el grupo de mujeres de 25 a 64 años de edad, realizando acciones para la detección de cáncer cérvico uterino y displasias, mediante la práctica de citologías exfoliativas y colposcopias; así como apoyar a la mujer con su tratamiento a través de la Clínica de Displasia y la Consulta de Oncología. Es importante señalar que la población que acude a esta unidad hospitalaria, su principal factor de morbi-mortalidad, es el bajo nivel socioeconómico y cultural de las pacientes; en los casos de cáncer cérvico-uterino, se origina por la promiscuidad sexual, enfermedades de transmisión sexual, multiparidad y un control preventivo inadecuado, para lo cual lleva a cabo:

Detectar cáncer cérvico uterino y displasias

Con la finalidad de preservar la salud de la mujer, el Hospital de Ginecología y Obstetricia, para el periodo que se reporta programó la valoración de 9 mil 870 mujeres, evaluando 9 mil 195 de éstas, cumpliendo con la meta al 93.1 por ciento.

Realizar diagnóstico a través de colposcopias (procedimiento médico) a pacientes con lesiones de bajo y alto grado.

Además realizó este tipo de diagnósticos a 689 mujeres de las mil 100 programadas, cumpliendo con la meta al 62.6 por ciento; la variación procede de la inasistencia de la paciente a su consulta.

020302030104 DETECCIÓN Y TRATAMIENTO DE CÁNCER MAMARIO.

El Hospital de Ginecología y Obstetricia, lleva a cabo exploraciones clínicas para la detección de cáncer de mama, en la consulta externa, y la realización de mastografías; ante la sospecha de lesión maligna, son enviadas a Oncología para su diagnóstico, efectuando la acción de:

Detectar cáncer de mama mediante exploración clínica.

Con la finalidad de contribuir a la disminución de la tasa de mortalidad por cáncer mamario mediante la detección por exploración clínica y tratamiento oportuno de este tipo de casos. Así como abatir el número de casos presentados de cáncer mamario a través de la promoción y participación de las personas mayores de 25 años para la autoexploración, se contempló examinar a 14 mil 323 mujeres, siendo exploradas 12 mil 825, logrando un avance del 89.5 por ciento; variación derivada de la inasistencia de la paciente a su consulta.

020302030106 SERVICIO MÉDICO DE TERCER NIVEL PARA LA MUJER.

El Instituto Materno Infantil del Estado de México, a través del Hospital de Ginecología y Obstetricia, atiende a mujeres con problemas obstétricos o ginecológicos, que requieren de atención médica de alta

especialidad; en los que se da consulta de tercer nivel por especialistas en la materia, recibiendo a pacientes obstétricas y ginecológicas y aquellas que presenten complicaciones o enfermedades concomitantes y requieren atención médica de calidad, contando con las metas:

Otorgar consulta externa de especialidad.

Este nosocomio, brinda servicios de consulta externa de especialidad, ofreciendo a las mujeres en edad fértil el acceso a una atención médica adecuada, por lo cual programó para el periodo reportado, 23 mil 545 consultas de especialidad, otorgando 20 mil 161 representando un avance del 85.6 por ciento.

Brindar atención médica hospitalaria.

De los servicios especializados ofrecidos por este Instituto, se encuentran la atención a mujeres y su producto a través de partos, cirugía, cesáreas, hospitalización de neonatología, así como diversos tratamientos que por su complejidad requieren de estancias prolongadas en las áreas de hospitalización; durante el periodo de enero a diciembre de 2017; en las áreas de hospitalización, se registraron 11 mil 746 egresos de mujeres, cumpliendo con la meta en un 85.4 por ciento, de los 13 mil 753 programadas.

Brindar atención médica hospitalaria de neonatología.

En relación a la atención del recién nacido, la unidad esta reacreditada en cuidados intensivos neonatales, con una infraestructura considerada de tercer nivel, durante el 2017 se egresaron 9 mil 444 recién nacidos graves, prematuros con patologías respiratorias y padecimientos infecciosos que ameritaron manejo con equipamiento con tecnología de punta de los 9 mil 500 neonatos proyectados, cubriendo la meta al 99.4 por ciento.

Realizar intervención quirúrgica.

Se llevaron a cabo 7 mil 763 cirugías a pacientes femeninas que por su patología así lo requirieron, dando cumplimiento a la meta en un 97.2 por ciento de las 7 mil 986 programadas a realizar.

Realizar estudios auxiliares de diagnóstico.

Para integrar un diagnóstico oportuno de padecimiento y a efecto de garantizar un tratamiento certero a los pacientes, ésta unidad médica realizó 384 mil 127 estudios de los 348 mil 473 programados; cumpliendo con la meta al 110.2 por ciento, variación derivada de que los médicos, solicitaron un mayor número de estudios de laboratorio a las pacientes.

Otorgar consulta externa especializada de subespecialidad.

Además, brinda servicio de consulta de subespecialidad, programando 8 mil 789 consultas, cumpliendo la meta en un 75.2 por ciento, derivado del otorgamiento de 6 mil 612 consultas.

Cabe hacer mención que las variaciones presentadas en las diferentes metas, es derivada del mantenimiento en el área de hospitalización del nosocomio, además de la inasistencia de las pacientes a sus consultas.

CUENTA PÚBLICA DEL GOBIERNO, ORGANISMOS AUXILIARES Y AUTÓNOMOS DEL ESTADO DE MÉXICO 2017

INSTITUTO MATERNO INFANTIL DEL ESTADO DE MÉXICO
AVANCE OPERATIVO - PROGRAMÁTICO Y PRESUPUESTAL
 ENERO - DICIEMBRE DE 2017

						M E T A S			PRESUPUESTO 2017 (Miles de Pesos)				
FIN	FUN	SF	PP	SP	Pr	DESCRIPCIÓN	UNIDAD DE MEDIDA	PROGRAMADO	ALCANZADO	AVANCE %	AUTORIZADO	EJERCIDO	%
GOBIERNO													
GOBIERNO DE RESULTADOS													
DESARROLLO DE LA FUNCIÓN PÚBLICA Y ÉTICA EN EL SERVICIO PÚBLICO													
01	03	04	01	01	01	FISCALIZACIÓN, CONTROL Y EVALUACIÓN INTERNA DE LA GESTIÓN PÚBLICA					3,923.7	3,902.6	99.5
						Realizar auditorías, con el propósito de verificar el cumplimiento del marco normativo que regula el funcionamiento de las dependencias y organismos auxiliares del Ejecutivo Estatal y los Ayuntamientos.	Auditoría	14	14	100.00			
						Realizar evaluaciones para determinar el grado de eficacia y eficiencia en los procesos, así como en el desempeño institucional de las dependencias y organismos auxiliares del Ejecutivo Estatal.	Documento	1	1	100.00			
						Realizar inspecciones a rubros específicos en las dependencias, organismos auxiliares del Ejecutivo Estatal y en su caso Ayuntamientos, con el propósito de constatar el cumplimiento del marco normativo que lo regula.	Inspección	105	106	100.95			
						Participar en testificaciones, con el propósito de asegurarse que los actos administrativos se realicen conforme a la normatividad vigente.	Testificación	192	192	100.00			
						Participación del órgano de control interno en reuniones que por mandato legal o disposición administrativa así lo requiera.	Reunión	78	78	100.00			
						Implementar la Metodología del Modelo de Control Interno (MCI), con el propósito de coadyuvar al cumplimiento de los objetivos y metas institucionales de las dependencias y organismos auxiliares del Ejecutivo Estatal.	Proyecto	1	1	100.00			
DESARROLLO SOCIAL													
GOBIERNO SOLIDARIO													
ATENCIÓN MÉDICA													
02	03	02	01	01	07	TRANSFUSIÓN SANGÜÍNEA					11,963.9	11,332.9	94.7
						Captar y certificar unidades de sangre segura	Unidad	3,768	3,888	103.18			
						Análisis y procesamiento de unidades de sangre	Estudio	90,650	88,872	98.04			
DESARROLLO SOCIAL													
GOBIERNO SOLIDARIO													
ATENCIÓN MÉDICA													
02	03	02	01	01	08	SALUD BUCAL					29,525.3	29,067.5	98.4
						Otorgar consulta odontológica	Consulta	38,987	40,366	103.54			
						Brindar tratamiento de odontología general	Tratamiento	29,985	29,113	97.09			
						Realizar estudios de gabinete y otros	Estudio	11,160	10,463	93.75			
02	03	02	01	02	03	PROFESIONALIZACIÓN DE LOS RECURSOS HUMANOS PARA LA PRESTACIÓN DE SERVICIOS, ENSEÑANZA E INVESTIGACIÓN EN MATERIA DE SALUD					37,657.1	34,652.8	92.0
						Formar personal médico	Persona	121	113	93.39			
						Capacitar al personal de salud	Persona	1,438	1,470	102.23			
						Elaborar estudios de investigación en salud	Estudio	36	36	100.00			
DESARROLLO SOCIAL													
GOBIERNO SOLIDARIO													
SALUD PARA LA POBLACIÓN INFANTIL Y ADOLESCENTE													
02	03	02	02	01	01	ATENCIÓN MÉDICA ESPECIALIZADA DE TERCER NIVEL PARA LA POBLACIÓN INFANTIL					469,080.3	430,442.0	91.8
						Atención médica de urgencias	Consulta	25,478	26,186	102.78			
						Realizar estudios auxiliares de diagnóstico	Estudio	360,771	319,831	88.65			
						Aplicación de quimioterapia ambulatoria	Acción	50,170	50,802	101.26			
						Aplicación de quimioterapia hospitalaria	Acción	30,000	32,754	109.18			
						Brindar atención médica hospitalaria	Egreso Hospitalario	4,501	4,646	103.22			
						Brindar atención quirúrgica	Cirugía	4,120	4,111	99.78			
						Otorgar consulta externa de especialidad	Consulta	62,732	54,308	86.57			

IMIEM

FIN	FUN	SF	PP	SP	Pr	DESCRIPCIÓN	UNIDAD DE MEDIDA	M E T A S			PRESUPUESTO 2017 (Miles de Pesos)			
								PROGRAMADO	ALCANZADO	AVANCE %	AUTORIZADO	EJERCIDO	%	
						DESARROLLO SOCIAL								
						GOBIERNO SOLIDARIO								
						SALUD PARA LA MUJER								
02	03	02	03	01	01	SALUD MATERNA SEXUAL Y REPRODUCTIVA					92,640.9	90,403.0	97.6	
						Atención médica de urgencias	Consulta	34,552	33,358	96.54				
						Realizar tamiz metabólico	Tamiz neonatal	5,550	4,925	88.74				
						Atender parto vaginal	Mujer	6,450	5,945	92.17				
						Realizar cesáreas	Mujer	3,028	3,147	103.93				
						DESARROLLO SOCIAL								
						GOBIERNO SOLIDARIO								
						SALUD PARA LA MUJER								
02	03	02	03	01	03	DETECCIÓN Y TRATAMIENTO DE CÁNCER CÉRVICO UTERINO Y DISPLASIAS					2,860.5	2,686.4	93.9	
						Detectar cáncer cérvico uterino y displasias	Mujer	9,870	9,195	93.16				
						Realizar diagnóstico a través de colposcopias (procedimiento médico) a pacientes con lesiones de bajo y alto grado	Mujer	1,100	689	62.64				
02	03	02	03	01	04	DETECCIÓN Y TRATAMIENTO DE CÁNCER MAMARIO					2,692.0	2,489.0	92.5	
						Detectar cáncer de mama mediante exploración clínica	Mujer	14,323	12,825	89.54				
02	03	02	03	01	06	SERVICIO MÉDICO DE TERCER NIVEL PARA LA MUJER					258,498.8	246,414.4	95.3	
						Otorgar consulta externa de especialidad	Consulta	23,545	20,161	85.63				
						Brindar atención médica hospitalaria	Egreso Hospitalario	13,753	11,746	85.41				
						Brindar atención médica hospitalaria de neonatología	Egreso Hospitalario	9,500	9,444	99.41				
						Realizar intervención quirúrgica	Cirugía	7,986	7,763	97.21				
						Realizar estudios auxiliares de diagnóstico	Estudio	348,473	384,127	110.23				
						Otorgar consulta externa especializada de subespecialidad	Consulta	8,789	6,612	75.23				
						OTRAS NO CLASIFICADAS EN FUNCIONES ANTERIORES								
						FINANCIAMIENTO PARA EL DESARROLLO								
						PREVISIÓN PARA EL PAGO DE ADEUDOS DE EJERCICIOS FISCALES ANTERIORES								
04	04	01	01	01	01	PASIVOS DERIVADOS DE EROGACIONES DEVENGADAS Y PENDIENTES DE EJERCICIOS ANTERIORES					194,273.2	116,686.1	60.1	
						Registro de pagos de adeudos de ejercicios fiscales anteriores.	Documento	1	1	100.00				
T O T A L											1,103,115.7	968,076.7	87.8	
											=====	=====		



ANEXOS ESTABLECIDOS EN DIFERENTES ORDENAMIENTOS



**Relación de Bienes Inmuebles que Componen al Patrimonio
Cuenta Pública al 31 de Diciembre de 2017
(Miles de Pesos)**

Ente Público: INSTITUTO MATERNO INFANTIL DEL ESTADO DE MÉXICO

Código	Descripción de Bienes Inmuebles	* Valor en Libros
	Edificios	411,929.1
	TOTAL	411,929.1

**Relación de Bienes Muebles que Componen al Patrimonio
Cuenta Pública al 31 de Diciembre 2017
(Miles de Pesos)**

Ente Público: INSTITUTO MATERNO INFANTIL DEL ESTADO DE MÉXICO

Código	Descripción de Bienes Muebles	Valor en Libros
	Mobiliario y Equipo de Oficina	6,178.7
	Equipo de Cómputo	11,405.9
	Mobiliario y Equipo de Hospitales	300,163.7
	Equipo de Transporte	2,895.8
	T O T A L	320,644.1

INSTITUTO MATERNO INFANTIL DEL ESTADO DE MÉXICO
Cuenta Pública al 31 de Diciembre de 2017
Relación de Cuentas Bancarias Productivas Específicas

Fondo, Programa o Convenio	Datos de la Cuenta Bancaria	
	Institución Bancaria	Número de Cuentas
Ingresos	HSBC	283
Pago a Proveedores	HSBC	275
Pago Nómina	HSBC	424
Gasto Inversión Sectorial	HSBC	373
Gastos Catastróficos Hospital para el Niño	HSBC	448
Gastos Catastróficos Hospital de Ginecología y Obstetricia	HSBC	430
2% Fondo de Previsión Presupuestal	HSBC	966
Pago ISSEMyM, Impuesto sobre Erogaciones y Remuneraciones	BANORTE	976

FORMATOS PARA EL CUMPLIMIENTO DE LA LEY DE DISCIPLINA FINANCIERA DE LAS ENTIDADES FEDERATIVAS Y LOS MUNICIPIOS



INSTITUTO MATERNO INFANTIL DEL ESTADO DE MEXICO					
Estado de Situación Financiera Detallado					
Al 31 de diciembre de 2017 y 2016					
(CIFRAS EN MILES DE PESOS)					
Concepto	2017	2016	Concepto	2017	2016
ACTIVO			PASIVO		
Activo Circulante			Activo Circulante		
a. Efectivo y Equivalentes (a=a1+a2+a3+a4+a5+a6+a7)	5,121.3	4,715.6	a. Cuentas por Pagar a Corto Plazo (a=a1+a2+a3+a4+a5+a6+a7+a8+a9)	236,297.6	219,947.2
a1) Efectivo			a1) Servicios Personales por Pagar a Corto Plazo		
a2) Bancos/Tesorería	5,121.3	4,715.6	a2) Proveedores por Pagar a Corto Plazo	193,579.7	188,879.3
a3) Bancos/Dependencias y Otros			a3) Contratistas por Obras Públicas por Pagar a Corto Plazo		
a4) Inversiones Temporales (Hasta 3 Meses)			a4) Participaciones y Aportaciones por Pagar a Corto Plazo		
a5) Fondos con Afectación Específica			a5) Transferencias Otorgadas por Pagar a Corto Plazo		
a6) Depósitos de Fondos de Terceros en Garantía y/o Administración			a6) Intereses, Comisiones y Otros Gastos de la Deuda Pública por Pagar a Corto Plazo		
a7) Otros Efectivos y Equivalentes			a7) Retenciones y Contribuciones por Pagar a Corto Plazo	21,961.9	17,359.2
b. Derechos a Recibir Efectivo o Equivalentes (b=b1+b2+b3+b4+b5+b6+b7)	386,724.0	387,747.0	a8) Devoluciones de la Ley de Ingresos por Pagar a Corto Plazo		
b1) Inversiones Financieras de Corto Plazo	49,679.9	91,187.3	a9) Otras Cuentas por Pagar a Corto Plazo	20,756.9	13,708.7
b2) Cuentas por Cobrar a Corto Plazo	337,042.7	296,559.7	b. Documentos por Pagar a Corto Plazo (b=b1+b2+b3)	0.0	0.0
b3) Deudores Diversos por Cobrar a Corto Plazo	2.2		b1) Documentos Comerciales por Pagar a Corto Plazo		
b4) Ingresos por Recuperar a Corto Plazo			b2) Documentos con Contratistas por Obras Públicas por Pagar a Corto Plazo		
b5) Deudores por Anticipos de la Tesorería a Corto Plazo			b3) Otros Documentos por Pagar a Corto Plazo		
b6) Préstamos Otorgados a Corto Plazo			c. Porción a Corto Plazo de la Deuda Pública a Largo Plazo (c=c1+c2)	0.0	0.0
b7) Otros Derechos a Recibir Efectivo o Equivalentes a Corto Plazo			c1) Porción a Corto Plazo de la Deuda Pública		
c. Derechos a Recibir Bienes o Servicios (c=c1+c2+c3+c4+c5)	0.0	0.0	c2) Porción a Corto Plazo de Arrendamiento Financiero		
c1) Anticipo a Proveedores por Adquisición de Bienes y Prestación de Servicios a Corto Plazo			d. Títulos y Valores a Corto Plazo		
c2) Anticipo a Proveedores por Adquisición de Bienes Inmuebles y Muebles a Corto Plazo			e. Pasivos Diferidos a Corto Plazo (e=e1+e2+e3)	0.0	0.0
c3) Anticipo a Proveedores por Adquisición de Bienes Intangibles a Corto Plazo			e1) Ingresos Cobrados por Adelantado a Corto Plazo		
c4) Anticipo a Contratistas por Obras Públicas a Corto Plazo			e2) Intereses Cobrados por Adelantado a Corto Plazo		
c5) Otros Derechos a Recibir Bienes o Servicios a Corto Plazo			e3) Otros Pasivos Diferidos a Corto Plazo		
d. Inventarios (d=d1+d2+d3+d4+d5)	4,876.4	19,788.7	f. Fondos y Bienes de Terceros en Garantía y/o Administración a Corto Plazo (f=f1+f2+f3+f4+f5+f6)	0.0	0.0
d1) Inventario de Mercancías para Venta			f1) Fondos en Garantía a Corto Plazo		
d2) Inventario de Mercancías Terminadas			f2) Fondos en Administración a Corto Plazo		
d3) Inventario de Mercancías en Proceso de Elaboración			f3) Fondos Contingentes a Corto Plazo		
d4) Inventario de Materias Primas, Materiales y Suministros para Producción			f4) Fondos de Fideicomisos, Mandatos y Contratos Análogos a Corto Plazo		
d5) Bienes en Tránsito	4,876.4	19,788.7	f5) Otros Fondos de Terceros en Garantía y/o Administración a Corto Plazo		
e. Almacenes	5,257.2	8,239.8	f6) Valores y Bienes en Garantía a Corto Plazo		
f. Estimación por Pérdida o Deterioro de Activos Circulantes (f=f1+f2)	0.0	0.0	g. Provisiones a Corto Plazo (g=g1+g2+g3)	0.0	0.0
f1) Estimaciones para Cuentas Incobrables por Derechos a Recibir Efectivo o Equivalentes			g1) Provisión para Demandas y Juicios a Corto Plazo		
f2) Estimación por Deterioro de Inventarios			g2) Provisión para Contingencias a Corto Plazo		
g. Otros Activos Circulantes (g=g1+g2+g3+g4)	0.0	0.0	g3) Otras Provisiones a Corto Plazo		
g1) Valores en Garantía			h. Otros Pasivos a Corto Plazo (h=h1+h2+h3)	0.0	0.0
g2) Bienes en Garantía (Excluye Depósitos de Fondos)			h1) Ingresos por Clasificar		
g3) Bienes Derivados de Embargos, Decomisos, Aseguramientos y Dación en Pago			h2) Recaudación por Participar		
g4) Adquisición con Fondos de Terceros			h3) Otros Pasivos Circulantes		
IA. Total de Activos Circulantes (IA = a + b + c + d + e + f + g)	401,978.9	420,491.1	IIA. Total de Pasivos Circulantes (IIA = a + b + c + d + e + f + g + h)	236,297.6	219,947.2
Activo No Circulante			Pasivo No Circulante		
a. Inversiones Financieras a Largo Plazo	147,485.0	135,646.4	a. Cuentas por Pagar a Largo Plazo		
b. Derechos a Recibir Efectivo o Equivalentes a Largo Plazo			b. Documentos por Pagar a Largo Plazo		
c. Bienes Inmuebles, Infraestructura y Construcciones en Proceso	411,929.1	411,929.1	c. Deuda Pública a Largo Plazo		
d. Bienes Muebles	320,644.1	322,516.1	d. Pasivos Diferidos a Largo Plazo		
e. Activos Intangibles			e. Fondos y Bienes de Terceros en Garantía y/o en Administración a Largo Plazo		
f. Depreciación, Deterioro y Amortización Acumulada de Bienes	-503,458.9	-474,991.4	f. Provisiones a Largo Plazo		
g. Activos Diferidos			IIIB. Total de Pasivos No Circulantes (IIIB = a + b + c + d + e + f)	0.0	0.0
h. Estimación por Pérdida o Deterioro de Activos no Circulantes			II. Total del Pasivo (II = IIA + IIIB)	236,297.6	219,947.2
i. Otros Activos no Circulantes			HACIENDA PÚBLICA/PATRIMONIO		
IB. Total de Activos No Circulantes (IB = a + b + c + d + e + f + g + h + i)	376,599.3	395,100.4	IIIA. Hacienda Pública/Patrimonio Contribuido (IIIA = a + b + c)	176,154.8	176,154.8
I. Total del Activo (I = IA + IB)	778,578.2	815,591.5	a. Aportaciones	176,154.8	176,154.8
			b. Donaciones de Capital		
			c. Actualización de la Hacienda Pública/Patrimonio		
			IIIB. Hacienda Pública/Patrimonio Generado (IIIB = a + b + c + d + e)	366,125.8	419,889.5
			a. Resultados del Ejercicio (Ahorro/ Desahorro)	-52,568.2	-33,724.4
			b. Resultados de Ejercicios Anteriores	345,048.7	378,813.3
			c. Revaluos	73,645.3	74,400.8
			d. Reservas		
			e. Rectificaciones de Resultados de Ejercicios Anteriores		
			IIIC. Exceso o Insuficiencia en la Actualización de la Hacienda Pública/Patrimonio (IIIC=a+b)	0.0	0.0
			a. Resultado por Posición Monetaria		
			b. Resultado por Tenencia de Activos no Monetarios		
			III. Total Hacienda Pública/Patrimonio (III = IIIA + IIIB + IIIC)	542,280.6	595,644.3
			IV. Total del Pasivo y Hacienda Pública/Patrimonio (IV = II + III)	778,578.2	815,591.5

CUENTA PÚBLICA DEL GOBIERNO, ORGANISMOS AUXILIARES Y AUTÓNOMOS DEL ESTADO DE MÉXICO 2017

INSTITUTO MATERNO INFANTIL DEL ESTADO DE MÉXICO Informe Analítico de la Deuda Pública y Otros Pasivos Al 31 de Diciembre de 2016 y 2017							
Denominación de la Deuda Pública y Otros Pasivos (c)	Saldo al 31 de diciembre de 2016 (d)	Disposiciones del Periodo (e)	Amortizaciones del Periodo (f)	Revaluaciones, Reclasificaciones y Otros Ajustes (g)	Saldo Final del Periodo (h) h=d+e-f+g	Pago de Intereses del Periodo (i)	Pago de Comisiones y demás Costos Asociados Durante el Periodo (j)
1. Deuda Pública (1=A+B)	0.0	0.0	0.0	0.0	0.0	0.0	
A. Corto Plazo (A=a1+a2+a3)	0.0	0.0	0.0	0.0	0.0	0.0	
a1) Instituciones de Crédito						0.0	
a2) Títulos y Valores						0.0	
a3) Arrendamientos Financieros						0.0	
B. Largo Plazo (B=b1+b2+b3)	0.0	0.0	0.0	0.0	0.0	0.0	
b1) Instituciones de Crédito						0.0	
b2) Títulos y Valores						0.0	
b3) Arrendamientos Financieros						0.0	
2. Otros Pasivos	219,947.2				236,297.6		
3. Total de la Deuda Pública y Otros Pasivos (3=1+2)	219,947.2	0.0	0.0	0.0	236,297.6		
4. Deuda Contingente 1 (informativo)	0.0	0.0	0.0	0.0	0.0	0.0	
A. Deuda Contingente 1						0.0	
B. Deuda Contingente 2						0.0	
C. Deuda Contingente XX						0.0	
5. Valor de Instrumentos Bono Cupón Cero 2 (Informativo)	0.0	0.0	0.0	0.0	0.0	0.0	
A. Instrumento Bono Cupón Cero 1						0.0	
B. Instrumento Bono Cupón Cero 2						0.0	
C. Instrumento Bono Cupón Cero XX						0.0	

¹ Se refiere a cualquier Financiamiento sin fuente o garantía de pago definida, que sea asumida de manera solidaria o subsidiaria por las Entidades Federativas con sus Municipios, organismos descentralizados y empresas de participación estatal mayoritaria y fideicomisos, locales o municipales, y por los Municipios con sus respectivos organismos descentralizados y empresas de participación municipal mayoritaria.

² Se refiere al valor del Bono Cupón Cero que respalda el pago de los créditos asociados al mismo (Activo).

Obligaciones a Corto Plazo (k)	Monto Contratado (l)	Plazo Pactado (m)	Tasa de Interés (n)	Comisiones y Costos Relacionados (o)	Tasa Efectiva (p)
6. Obligaciones a Corto Plazo (Informativo)					
A. Crédito 1					
B. Crédito 2					
C. Crédito XX					

IM IEM

INSTITUTO MATERNO INFANTIL DEL ESTADO DE MEXICO Informe Analítico de Obligaciones Diferentes de Financiamientos Al 31 de Diciembre de 2017 (MILES DE PESOS)										
Denominación de las Obligaciones Diferentes de Financiamiento (c)	Fecha del Contrato (d)	Fecha de Inicio de Operación del Proyecto (e)	Fecha de Vencimiento (f)	Monto de la Inversión Pactado (g)	Plazo Pactado (h)	Monto Promedio Mensual del Pago de la Contraprestación (i)	Monto Promedio Mensual del Pago de la Contraprestación Correspondiente al Pago de Inversión (j)	Monto Pagado de la Inversión al XX de XXXX de 20XX (k)	Monto Pagado de la Inversión Actualizado al XX de XXXX de 20XX (l)	Saldo Pendiente por Pagar de la Inversión al XX de XXXX de 20XX (m = g - l)
A. Asociaciones Público Privadas (APP's) (A=a+b+c+d)				0.0		0.0	0.0			0.0
a) APP 1										0.0
b) APP 2										0.0
c) APP 3										0.0
d) APP XX										0.0
B. Otros Instrumentos (B=a+b+c+d)				0.0		0.0	0.0			0.0
a) Otro Instrumento 1										0.0
b) Otro Instrumento 2										0.0
c) Otro Instrumento 3										0.0
d) Otro Instrumento XX										0.0
C. Total de Obligaciones Diferentes de Financiamiento (C=A+B)				0.0		0.0	0.0			0.0

CUENTA PÚBLICA DEL GOBIERNO, ORGANISMOS AUXILIARES Y AUTÓNOMOS DEL ESTADO DE MÉXICO 2017

INSTITUTO MATERNO INFANTIL DEL ESTADO DE MÉXICO			
Balance Presupuestario			
Del 1 de Enero al 31 de Diciembre de 2017			
(Miles de Pesos)			
Concepto	Estimado / Aprobado	Devengado	Recaudado / Pagado
A. Ingresos Totales (A = A1+A2+A3)	857,210.7	994,870.1	991,458.5
A1. Ingresos de Libre Disposición	857,210.7	836,159.5	832,747.9
A2. Transferencias Federales Etiquetadas			
A3. Financiamiento Neto	0.0	158,710.6	158,710.6
B. Egresos Presupuestarios¹ (B = B1+B2)	857,210.7	968,076.7	818,111.7
B1. Gasto No Etiquetado (sin incluir Amortización de la Deuda Pública)	857,210.7	968,076.7	818,111.7
B2. Gasto Etiquetado (sin incluir Amortización de la Deuda Pública)			
C. Remanentes del Ejercicio Anterior (C = C1 + C2)		0.0	0.0
C1. Remanentes de Ingresos de Libre Disposición Aplicados en el Período			
C2. Remanentes de Transferencias Federales Etiquetadas Aplicados en el Período			
I. Balance Presupuestario (I = A - B + C)	0.0	26,793.4	173,346.8
II. Balance Presupuestario sin Financiamiento Neto (II = I - A3)	0.0	-131,917.2	14,636.2
III. Balance Presupuestario sin Financiamiento Neto y sin Remanentes del Ejercicio Anterior (III = II - C)	0.0	-131,917.2	14,636.2
Concepto	Aprobado	Devengado	Pagado
E. Intereses, Comisiones y Gastos de la Deuda (E = E1+E2)	0.0	0.0	0.0
E1. Intereses, Comisiones y Gastos de la Deuda con Gasto No Etiquetado			
E2. Intereses, Comisiones y Gastos de la Deuda con Gasto Etiquetado			
IV. Balance Primario (IV = III + E)	0.0	-131,917.2	14,636.2
Concepto	Estimado/ Aprobado	Devengado	Recaudado / Pagado
F. Financiamiento (F = F1 + F2)	0.0	0.0	0.0
F1. Financiamiento con Fuente de Pago de Ingresos de Libre Disposición			
F2. Financiamiento con Fuente de Pago de Transferencias Federales Etiquetadas			
G. Amortización de la Deuda (G = G1 + G2)	0.0	0.0	0.0
G1. Amortización de la Deuda Pública con Gasto No Etiquetado			
G2. Amortización de la Deuda Pública con Gasto Etiquetado			
A3. Financiamiento Neto (A3 = F - G)	0.0	0.0	0.0
Concepto	Estimado/ Aprobado	Devengado	Recaudado / Pagado
A1. Ingresos de Libre Disposición	857,210.7	836,159.5	832,747.9
A3.1 Financiamiento Neto con Fuente de Pago de Ingresos de Libre Disposición (A3.1 = F1 - G1)	0.0	158,710.6	158,710.6
F1. Financiamiento con Fuente de Pago de Ingresos de Libre Disposición		158,710.6	158,710.6
G1. Amortización de la Deuda Pública con Gasto No Etiquetado			
B1. Gasto No Etiquetado (sin incluir Amortización de la Deuda Pública)	857,210.7	968,076.7	818,111.7
C1. Remanentes de Ingresos de Libre Disposición Aplicados en el Período			
V. Balance Presupuestario de Recursos Disponibles (V = A1 + A3.1 - B1 + C1)	0.0	26,793.4	173,346.8
VI. Balance Presupuestario de Recursos Disponibles sin Financiamiento Neto (VI = V - A3.1)	0.0	-131,917.2	14,636.2
Concepto	Estimado/ Aprobado	Devengado	Recaudado / Pagado
A2. Transferencias Federales Etiquetadas			
A3.2 Financiamiento Neto con Fuente de Pago de Transferencias Federales Etiquetadas (A3.2 = F2 - G2)	0.0	0.0	0.0
F2. Financiamiento con Fuente de Pago de Transferencias Federales Etiquetadas			
G2. Amortización de la Deuda Pública con Gasto Etiquetado			
B2. Gasto Etiquetado (sin incluir Amortización de la Deuda Pública)			
C2. Remanentes de Transferencias Federales Etiquetadas Aplicados en el Período			
VII. Balance Presupuestario de Recursos Etiquetados (VII = A2 + A3.2 - B2 + C2)	0.0	0.0	0.0
VIII. Balance Presupuestario de Recursos Etiquetados sin Financiamiento Neto (VIII = VII - A3.2)	0.0	0.0	0.0

I M I E M

INSTITUTO MATERNO INFANTIL DEL ESTADO DE MÉXICO						
Estado Analítico de Ingresos Detallado - LDF						
Del 1 de Enero al 31 de Diciembre de 2017						
(MILES DE PESOS)						
Concepto	Ingreso					Diferencia
	Estimado	Ampliaciones/ (Reducciones)	Modificado	Devengado	Recaudado	
Ingresos de Libre Disposición						
A. Impuestos			0.0			0.0
B. Cuotas y Aportaciones de Seguridad Social			0.0			0.0
C. Contribuciones de Mejoras			0.0			0.0
D. Derechos			0.0			0.0
E. Productos	0.0	0.0	0.0			0.0
F. Aprovechamientos	0.0		0.0			0.0
G. Ingresos por Ventas de Bienes y Servicios	244,662.9	51,631.8	296,294.7	223,611.7	223,611.7	72,683.0
H. Participaciones	0.0	0.0	0.0	0.0	0.0	0.0
(H=h1+h2+h3+h4+h5+h6+h7+h8+h9+h10+h11)						
h1) Fondo General de Participaciones			0.0			0.0
h2) Fondo de Fomento Municipal			0.0			0.0
h3) Fondo de Fiscalización y Recaudación			0.0			0.0
h4) Fondo de Compensación			0.0			0.0
h5) Fondo de Extracción de Hidrocarburos			0.0			0.0
h6) Impuesto Especial Sobre Producción y Servicios			0.0			0.0
h7) 0.136% de la Recaudación Federal Participable			0.0			0.0
h8) 3.17% Sobre Extracción de Petróleo			0.0			0.0
h9) Gasolinas y Diésel			0.0			0.0
h10) Fondo del Impuesto Sobre la Renta			0.0			0.0
h11) Fondo de Estabilización de los Ingresos de las Entidades Federativas			0.0			0.0
I. Incentivos Derivados de la Colaboración Fiscal (I=i1+i2+i3+i4+i5)	0.0	0.0	0.0	0.0	0.0	0.0
i1) Tenencia o Uso de Vehículos			0.0			0.0
i2) Fondo de Compensación ISAN			0.0			0.0
i3) Impuesto Sobre Automóviles Nuevos			0.0			0.0
i4) Fondo de Compensación de Repecos-Intermedios			0.0			0.0
i5) Otros Incentivos Económicos			0.0			0.0
J. Transferencias	612,547.8	0.0	612,547.8	612,547.8	609,136.2	0.0
K. Convenios	0.0	0.0	0.0	0.0	0.0	0.0
k1) Otros Convenios y Subsidios			0.0			0.0
L. Otros Ingresos de Libre Disposición (L=l1+l2)	0.0	0.0	0.0	0.0	0.0	0.0
l1) Participaciones en Ingresos Locales			0.0			0.0
l2) Otros Ingresos de Libre Disposición			0.0			0.0
I. Total de Ingresos de Libre Disposición (I=A+B+C+D+E+F+G+H+I+J+K+L)	857,210.7	51,631.8	908,842.5	836,159.5	832,747.9	72,683.0
Ingresos Excedentes de Ingresos de Libre Disposición						
Transferencias Federales Etiquetadas						
A. Aportaciones (A=a1+a2+a3+a4+a5+a6+a7+a8)	0.0	0.0	0.0	0.0	0.0	0.0
a1) Fondo de Aportaciones para la Nómina Educativa y Gasto Operativo			0.0			0.0
a2) Fondo de Aportaciones para los Servicios de Salud			0.0			0.0
a3) Fondo de Aportaciones para la Infraestructura Social			0.0			0.0
a4) Fondo de Aportaciones para el Fortalecimiento de los Municipios y de las Demarcaciones Territoriales del Distrito Federal			0.0			0.0
a5) Fondo de Aportaciones Múltiples			0.0			0.0
a6) Fondo de Aportaciones para la Educación Tecnológica y de Adultos			0.0			0.0
a7) Fondo de Aportaciones para la Seguridad Pública de los Estados y del Distrito Federal			0.0			0.0
a8) Fondo de Aportaciones para el Fortalecimiento de las Entidades Federativas			0.0			0.0
B. Convenios (B=b1+b2+b3+b4)	0.0	0.0	0.0	0.0	0.0	0.0
b1) Convenios de Protección Social en Salud			0.0			0.0
b2) Convenios de Descentralización			0.0			0.0
b3) Convenios de Reasignación			0.0			0.0
b4) Otros Convenios y Subsidios			0.0			0.0
C. Fondos Distintos de Aportaciones (C=c1+c2)	0.0	0.0	0.0	0.0	0.0	0.0
c1) Fondo para Entidades Federativas y Municipios Productores de Hidrocarburos			0.0	0.0	0.0	0.0
c2) Fondo Minero			0.0	0.0	0.0	0.0
D. Transferencias, Subsidios y Subvenciones, y Pensiones y Jubilaciones			0.0	0.0	0.0	0.0
E. Otras Transferencias Federales Etiquetadas			0.0	0.0	0.0	0.0
II. Total de Transferencias Federales Etiquetadas (II = A + B + C + D + E)	0.0	0.0	0.0	0.0	0.0	0.0
III. Ingresos Derivados de Financiamientos (III = A)	0.0	194,273.2	194,273.2	158,710.6	158,710.6	35,562.6
A. Ingresos Derivados de Financiamientos	0.0	194,273.2	194,273.2	158,710.6	158,710.6	35,562.6
IV. Total de Ingresos (IV = I + II + III)	857,210.7	245,905.0	1,103,115.7	994,870.1	991,458.5	108,245.6
Datos Informativos						
1. Ingresos Derivados de Financiamientos con Fuente de Pago de Ingresos de Libre Disposición			0.0			0.0
2. Ingresos Derivados de Financiamientos con Fuente de Pago de Transferencias Federales Etiquetadas			0.0			0.0
3. Ingresos Derivados de Financiamientos (3 = 1 + 2)	0.0	0.0	0.0	0.0	0.0	0.0

CUENTA PÚBLICA DEL GOBIERNO, ORGANISMOS AUXILIARES Y AUTÓNOMOS DEL ESTADO DE MÉXICO 2017

INSTITUTO MATERNO INFANTIL DEL ESTADO DE MÉXICO						
Estado Analítico del Ejercicio del Presupuesto de Egresos Detallado						
Clasificación por Objeto del Gasto (Capítulo y Concepto)						
Del 1 de Enero al 31 de Diciembre de 2017						
(MILES DE PESOS)						
Concepto	Egresos					Subejercicio
	Aprobado	Ampliaciones/ (Reducciones)	Modificado	Devengado	Pagado	
I. Gasto No Etiquetado (I=A+B+C+D+E+F+G+H+I)	857,210.7	245,905.0	1,103,115.7	968,076.7	818,111.7	135,039.0
A. Servicios Personales (A=a1+a2+a3+a4+a5+a6+a7)	608,611.9	0.0	608,611.9	596,407.6	582,081.3	12,204.3
a1) Remuneraciones al Personal de Carácter Permanente	190,726.1	-5,046.0	185,680.1	182,717.2	182,717.2	2,962.9
a2) Remuneraciones al Personal de Carácter Transitorio	29,863.4	-1,544.4	28,319.0	26,549.0	26,549.0	1,770.0
a3) Remuneraciones Adicionales y Especiales	244,442.7	-397.7	244,045.0	240,666.9	240,127.6	3,378.1
a4) Seguridad Social	84,685.9	-8,760.9	75,925.0	75,464.8	75,464.8	460.2
a5) Otras Prestaciones Sociales y Económicas	46,903.5	11,025.5	57,929.0	56,018.5	50,874.7	1,910.5
a6) Previsiones	0.0	0.0	0.0	0.0	0.0	0.0
a7) Pago de Estímulos a Servidores Públicos	11,990.3	4,723.5	16,713.8	14,991.2	6,348.0	1,722.6
B. Materiales y Suministros (B=b1+b2+b3+b4+b5+b6+b7+b8+b9)	185,487.2	26,635.7	212,122.9	177,827.5	69,310.4	34,295.4
b1) Materiales de Administración, Emisión de Documentos y Artículos Oficiales	4,950.1	774.4	5,724.5	5,433.4	3,863.8	291.1
b2) Alimentos y Utensilios	27,644.2	-270.4	27,373.8	26,472.9	17,544.3	900.9
b3) Materias Primas y Materiales de Producción y Comercialización	0.0	0.0	0.0	0.0	0.0	0.0
b4) Materiales y Artículos de Construcción y de Reparación	1,290.3	-82.0	1,208.3	1,128.8	430.3	79.5
b5) Productos Químicos, Farmacéuticos y de Laboratorio	140,782.6	27,079.3	167,861.9	139,426.7	43,949.8	28,435.2
b6) Combustibles, Lubricantes y Aditivos	788.1	-93.8	694.3	674.3	455.8	218.5
b7) Vestuario, Blancos, Prendas de Protección y Artículos Deportivos	6,065.7	-138.6	5,927.1	1,986.1	1,986.1	3,941.0
b8) Materiales y Suministros Para Seguridad	0.6	0.0	0.6	0.0	0.0	0.6
b9) Herramientas, Refacciones y Accesorios Menores	3,985.6	-633.2	3,352.4	2,923.8	1,080.3	428.6
C. Servicios Generales (C=c1+c2+c3+c4+c5+c6+c7+c8+c9)	63,111.6	24,836.4	87,948.0	76,995.8	49,874.2	10,952.2
c1) Servicios Básicos	11,265.1	-556.0	10,709.1	9,902.8	8,963.1	806.3
c2) Servicios de Arrendamiento	23.3	261.5	284.8	279.7	0.0	5.1
c3) Servicios Profesionales, Científicos, Técnicos y Otros Servicios	4,756.3	306.1	5,062.4	4,498.0	2,852.2	564.4
c4) Servicios Financieros, Bancarios y Comerciales	1,077.3	-52.7	1,024.6	1,017.7	815.9	6.9
c5) Servicios de Instalación, Reparación, Mantenimiento y Conservación	12,654.4	42.6	12,697.0	12,255.9	6,567.5	441.1
c6) Servicios de Comunicación Social y Publicidad	580.5	163.2	743.7	148.1	129.4	595.6
c7) Servicios de Traslado y Viáticos	8.1	7.0	15.1	6.8	6.8	8.3
c8) Servicios Oficiales	67.4	-63.8	3.6	0.0	0.0	3.6
c9) Otros Servicios Generales	32,679.2	24,728.5	57,407.7	48,886.8	30,539.3	8,520.9
D. Transferencias, Asignaciones, Subsidios y Otras Ayudas (D=d1+d2+d3+d4+d5+d6+d7+d8+d9)	0.0	0.0	0.0	0.0	0.0	0.0
d1) Transferencias Internas y Asignaciones al Sector Público	0.0	0.0	0.0	0.0	0.0	0.0
d2) Transferencias al Resto del Sector Público	0.0	0.0	0.0	0.0	0.0	0.0
d3) Subsidios y Subvenciones	0.0	0.0	0.0	0.0	0.0	0.0
d4) Ayudas Sociales	0.0	0.0	0.0	0.0	0.0	0.0
d5) Pensiones y Jubilaciones	0.0	0.0	0.0	0.0	0.0	0.0
d6) Transferencias a Fideicomisos, Mandatos y Otros Análogos	0.0	0.0	0.0	0.0	0.0	0.0
d7) Transferencias a la Seguridad Social	0.0	0.0	0.0	0.0	0.0	0.0
d8) Donativos	0.0	0.0	0.0	0.0	0.0	0.0
d9) Transferencias al Exterior	0.0	0.0	0.0	0.0	0.0	0.0
E. Bienes Muebles, Inmuebles e Intangibles (E=e1+e2+e3+e4+e5+e6+e7+e8+e9)	0.0	159.7	159.7	159.7	159.7	0.0
e1) Mobiliario y Equipo de Administración	0.0	0.0	0.0	0.0	0.0	0.0
e2) Mobiliario y Equipo Educativo y Recreativo	0.0	0.0	0.0	0.0	0.0	0.0
e3) Equipo e Instrumental Médico y de Laboratorio	0.0	159.7	159.7	159.7	159.7	0.0
e4) Vehículos y Equipo de Transporte	0.0	0.0	0.0	0.0	0.0	0.0
e5) Equipo de Defensa y Seguridad	0.0	0.0	0.0	0.0	0.0	0.0
e6) Maquinaria, Otros Equipos y Herramientas	0.0	0.0	0.0	0.0	0.0	0.0
e7) Activos Biológicos	0.0	0.0	0.0	0.0	0.0	0.0
e8) Bienes Inmuebles	0.0	0.0	0.0	0.0	0.0	0.0
e9) Activos Intangibles	0.0	0.0	0.0	0.0	0.0	0.0
F. Inversión Pública (F=f1+f2+f3)	0.0	0.0	0.0	0.0	0.0	0.0
f1) Obra Pública en Bienes de Dominio Público	0.0	0.0	0.0	0.0	0.0	0.0
f2) Obra Pública en Bienes Propios	0.0	0.0	0.0	0.0	0.0	0.0
f3) Proyectos Productivos y Acciones de Fomento	0.0	0.0	0.0	0.0	0.0	0.0
G. Inversiones Financieras y Otras Provisiones (G=g1+g2+g3+g4+g5+g6+g7)	0.0	0.0	0.0	0.0	0.0	0.0
g1) Inversiones Para el Fomento de Actividades Productivas	0.0	0.0	0.0	0.0	0.0	0.0
g2) Acciones y Participaciones de Capital	0.0	0.0	0.0	0.0	0.0	0.0
g3) Compra de Títulos y Valores	0.0	0.0	0.0	0.0	0.0	0.0
g4) Concesión de Préstamos	0.0	0.0	0.0	0.0	0.0	0.0
g5) Inversiones en Fideicomisos, Mandatos y Otros Análogos	0.0	0.0	0.0	0.0	0.0	0.0
Fideicomiso de Desastres Naturales (Informativo)	0.0	0.0	0.0	0.0	0.0	0.0
g6) Otras Inversiones Financieras	0.0	0.0	0.0	0.0	0.0	0.0
g7) Provisiones para Contingencias y Otras Erogaciones Especiales	0.0	0.0	0.0	0.0	0.0	0.0
H. Participaciones y Aportaciones (H=h1+h2+h3)	0.0	0.0	0.0	0.0	0.0	0.0
h1) Participaciones	0.0	0.0	0.0	0.0	0.0	0.0
h2) Aportaciones	0.0	0.0	0.0	0.0	0.0	0.0
h3) Convenios	0.0	0.0	0.0	0.0	0.0	0.0
I. Deuda Pública (I=i1+i2+i3+i4+i5+i6+i7)	0.0	194,273.2	194,273.2	116,686.1	116,686.1	77,587.1
i1) Amortización de la Deuda Pública	0.0	0.0	0.0	0.0	0.0	0.0
i2) Intereses de la Deuda Pública	0.0	0.0	0.0	0.0	0.0	0.0
i3) Comisiones de la Deuda Pública	0.0	0.0	0.0	0.0	0.0	0.0
i4) Gastos de la Deuda Pública	0.0	0.0	0.0	0.0	0.0	0.0
i5) Costo por Coberturas	0.0	0.0	0.0	0.0	0.0	0.0
i6) Apoyos Financieros	0.0	0.0	0.0	0.0	0.0	0.0
i7) Adeudos de Ejercicios Fiscales Anteriores (ADEFAS)	0.0	194,273.2	194,273.2	116,686.1	116,686.1	77,587.1

IMIEM

Concepto	Egresos					Subejercicio
	Aprobado	Ampliaciones/ (Reducciones)	Modificado	Devengado	Pagado	
II. Gasto Etiquetado (II=A+B+C+D+E+F+G+H+I)	0.0	0.0	0.0	0.0	0.0	0.0
A. Servicios Personales (A=a1+a2+a3+a4+a5+a6+a7)	0.0	0.0	0.0	0.0	0.0	0.0
a1) Remuneraciones al Personal de Carácter Permanente			0.0			0.0
a2) Remuneraciones al Personal de Carácter Transitorio			0.0			0.0
a3) Remuneraciones Adicionales y Especiales			0.0			0.0
a4) Seguridad Social			0.0			0.0
a5) Otras Prestaciones Sociales y Económicas			0.0			0.0
a6) Previsiones			0.0			0.0
a7) Pago de Estímulos a Servidores Públicos			0.0			0.0
B. Materiales y Suministros (B=b1+b2+b3+b4+b5+b6+b7+b8+b9)	0.0	0.0	0.0	0.0	0.0	0.0
b1) Materiales de Administración, Emisión de Documentos y Artículos Oficiales			0.0			0.0
b2) Alimentos y Utensilios			0.0			0.0
b3) Materias Primas y Materiales de Producción y Comercialización			0.0			0.0
b4) Materiales y Artículos de Construcción y de Reparación			0.0			0.0
b5) Productos Químicos, Farmacéuticos y de Laboratorio			0.0			0.0
b6) Combustibles, Lubricantes y Aditivos			0.0			0.0
b7) Vestuario, Blancos, Prendas de Protección y Artículos Deportivos			0.0			0.0
b8) Materiales y Suministros Para Seguridad			0.0			0.0
b9) Herramientas, Refacciones y Accesorios Menores			0.0			0.0
C. Servicios Generales (C=c1+c2+c3+c4+c5+c6+c7+c8+c9)	0.0	0.0	0.0	0.0	0.0	0.0
c1) Servicios Básicos			0.0			0.0
c2) Servicios de Arrendamiento			0.0			0.0
c3) Servicios Profesionales, Científicos, Técnicos y Otros Servicios			0.0			0.0
c4) Servicios Financieros, Bancarios y Comerciales			0.0			0.0
c5) Servicios de Instalación, Reparación, Mantenimiento y Conservación			0.0			0.0
c6) Servicios de Comunicación Social y Publicidad			0.0			0.0
c7) Servicios de Traslado y Viáticos			0.0			0.0
c8) Servicios Oficiales			0.0			0.0
c9) Otros Servicios Generales			0.0			0.0
D. Transferencias, Asignaciones, Subsidios y Otras Ayudas (D=d1+d2+d3+d4+d5+d6+d7+d8+d9)	0.0	0.0	0.0	0.0	0.0	0.0
d1) Transferencias Internas y Asignaciones al Sector Público			0.0			0.0
d2) Transferencias al Resto del Sector Público			0.0			0.0
d3) Subsidios y Subvenciones			0.0			0.0
d4) Ayudas Sociales			0.0			0.0
d5) Pensiones y Jubilaciones			0.0			0.0
d6) Transferencias a Fideicomisos, Mandatos y Otros Análogos			0.0			0.0
d7) Transferencias a la Seguridad Social			0.0			0.0
d8) Donativos			0.0			0.0
d9) Transferencias al Exterior			0.0			0.0
E. Bienes Muebles, Inmuebles e Intangibles (E=e1+e2+e3+e4+e5+e6+e7+e8+e9)	0.0	0.0	0.0	0.0	0.0	0.0
e1) Mobiliario y Equipo de Administración			0.0			0.0
e2) Mobiliario y Equipo Educativo y Recreativo			0.0			0.0
e3) Equipo e Instrumental Médico y de Laboratorio			0.0			0.0
e4) Vehículos y Equipo de Transporte			0.0			0.0
e5) Equipo de Defensa y Seguridad			0.0			0.0
e6) Maquinaria, Otros Equipos y Herramientas			0.0			0.0
e7) Activos Biológicos			0.0			0.0
e8) Bienes Inmuebles			0.0			0.0
e9) Activos Intangibles			0.0			0.0
F. Inversión Pública (F=f1+f2+f3)	0.0	0.0	0.0	0.0	0.0	0.0
f1) Obra Pública en Bienes de Dominio Público			0.0			0.0
f2) Obra Pública en Bienes Propios			0.0			0.0
f3) Proyectos Productivos y Acciones de Fomento			0.0			0.0
G. Inversiones Financieras y Otras Provisiones (G=g1+g2+g3+g4+g5+g6+g7)	0.0	0.0	0.0	0.0	0.0	0.0
g1) Inversiones Para el Fomento de Actividades Productivas			0.0			0.0
g2) Acciones y Participaciones de Capital			0.0			0.0
g3) Compra de Títulos y Valores			0.0			0.0
g4) Concesión de Préstamos			0.0			0.0
g5) Inversiones en Fideicomisos, Mandatos y Otros Análogos			0.0			0.0
Fideicomiso de Desastres Naturales (Informativo)			0.0			0.0
g6) Otras Inversiones Financieras			0.0			0.0
g7) Provisiones para Contingencias y Otras Erogaciones Especiales			0.0			0.0
H. Participaciones y Aportaciones (H=h1+h2+h3)	0.0	0.0	0.0	0.0	0.0	0.0
h1) Participaciones			0.0			0.0
h2) Aportaciones			0.0			0.0
h3) Convenios			0.0			0.0
I. Deuda Pública (I=i1+i2+i3+i4+i5+i6+i7)	0.0	0.0	0.0	0.0	0.0	0.0
i1) Amortización de la Deuda Pública			0.0			0.0
i2) Intereses de la Deuda Pública			0.0			0.0
i3) Comisiones de la Deuda Pública			0.0			0.0
i4) Gastos de la Deuda Pública			0.0			0.0
i5) Costo por Coberturas			0.0			0.0
i6) Apoyos Financieros			0.0			0.0
i7) Adeudos de Ejercicios Fiscales Anteriores (ADEFAS)			0.0			0.0
III. Total de Egresos (III = I + II)	857,210.7	245,905.0	1,103,115.7	968,076.7	818,111.7	135,039.0

CUENTA PÚBLICA DEL GOBIERNO, ORGANISMOS AUXILIARES Y AUTÓNOMOS DEL ESTADO DE MÉXICO 2017

INSTITUTO MATERNO INFANTIL DEL ESTADO DE MÉXICO Estado Analítico del Ejercicio del Presupuesto de Egresos Detallado Clasificación Administrativa Del 1 de Enero al 31 de Diciembre de 2017 (MILES DE PESOS)						
Concepto (c)	Egresos					Subejercicio
	Aprobado	Ampliaciones/ (Reducciones)	Modificado	Devengado	Pagado	
I. Gasto No Etiquetado (I=A+B+C+D+E+F+G+H)	857,210.7	245,905.0	1,103,115.7	968,076.7	818,111.7	135,039.0
Instituto Materno Infantil del Estado de México	857,210.7	245,905.0	1,103,115.7	968,076.7	818,111.7	135,039.0
II. Gasto Etiquetado (II=A+B+C+D+E+F+G+H)	0.0	0.0	0.0	0.0	0.0	0.0
Instituto Materno Infantil del Estado de México			0.0			0.0
III. Total de Egresos (III = I + II)	857,210.7	245,905.0	1,103,115.7	968,076.7	818,111.7	135,039.0

IM IEM

INSTITUTO MATERNO INFANTIL DEL ESTADO DE MÉXICO Estado Analítico del Ejercicio del Presupuesto de Egresos Detallado Clasificación Funcional (Finalidad y Función) Del 1 de Enero al 31 de Diciembre de 2017 (MILES DE PESOS)						
Concepto (c)	Egresos					Subejercicio (e)
	Aprobado (d)	Ampliaciones/ (Reducciones)	Modificado	Devengado	Pagado	
I. Gasto No Etiquetado (I=A+B+C+D)	857,210.7	245,905.0	1,103,115.7	968,076.7	818,111.7	135,039.0
A. Gobierno (A=a1+a2+a3+a4+a5+a6+a7+a8)	3,894.2	29.5	3,923.7	3,902.6	3,759.2	21.1
a1) Legislación			0.0			0.0
a2) Justicia			0.0			0.0
a3) Coordinación de la Política de Gobierno	3,894.2	29.5	3,923.7	3,902.6	3,759.2	21.1
a4) Relaciones Exteriores			0.0			0.0
a5) Asuntos Financieros y Hacendarios			0.0			0.0
a6) Seguridad Nacional			0.0			0.0
a7) Asuntos de Orden Público y de Seguridad Interior			0.0			0.0
a8) Otros Servicios Generales			0.0			0.0
B. Desarrollo Social (B=b1+b2+b3+b4+b5+b6+b7)	853,316.5	51,602.3	904,918.8	847,488.0	697,666.4	57,430.8
b1) Protección Ambiental			0.0			0.0
b2) Vivienda y Servicios a la Comunidad			0.0			0.0
b3) Salud	853,316.5	51,602.3	904,918.8	847,488.0	697,666.4	57,430.8
b4) Recreación, Cultura y Otras Manifestaciones Sociales			0.0			0.0
b5) Educación			0.0			0.0
b6) Protección Social			0.0			0.0
b7) Otros Asuntos Sociales			0.0			0.0
C. Desarrollo Económico (C=c1+c2+c3+c4+c5+c6+c7+c8+c9)	0.0	0.0	0.0	0.0	0.0	0.0
c1) Asuntos Económicos, Comerciales y Laborales en General			0.0			0.0
c2) Agropecuaria, Silvicultura, Pesca y Caza			0.0			0.0
c3) Combustibles y Energía			0.0			0.0
c4) Minería, Manufacturas y Construcción			0.0			0.0
c5) Transporte			0.0			0.0
c6) Comunicaciones			0.0			0.0
c7) Turismo			0.0			0.0
c8) Ciencia, Tecnología e Innovación			0.0			0.0
c9) Otras Industrias y Otros Asuntos Económicos			0.0			0.0
D. Otras No Clasificadas en Funciones Anteriores (D=d1+d2+d3+d4)	0.0	194,273.2	194,273.2	116,686.1	116,686.1	77,587.1
d1) Transacciones de la Deuda Pública / Costo Financiero de la Deuda			0.0			0.0
d2) Transferencias, Participaciones y Aportaciones Entre Diferentes Niveles y Ordenes de Gobierno			0.0			0.0
d3) Saneamiento del Sistema Financiero			0.0			0.0
d4) Adeudos de Ejercicios Fiscales Anteriores	0.0	194,273.2	194,273.2	116,686.1	116,686.1	77,587.1
II. Gasto Etiquetado (II=A+B+C+D)	0.0	0.0	0.0	0.0	0.0	0.0
A. Gobierno (A=a1+a2+a3+a4+a5+a6+a7+a8)	0.0	0.0	0.0	0.0	0.0	0.0
a1) Legislación			0.0			0.0
a2) Justicia			0.0			0.0
a3) Coordinación de la Política de Gobierno			0.0			0.0
a4) Relaciones Exteriores			0.0			0.0
a5) Asuntos Financieros y Hacendarios			0.0			0.0
a6) Seguridad Nacional			0.0			0.0
a7) Asuntos de Orden Público y de Seguridad Interior			0.0			0.0
a8) Otros Servicios Generales			0.0			0.0
B. Desarrollo Social (B=b1+b2+b3+b4+b5+b6+b7)	0.0	0.0	0.0	0.0	0.0	0.0
b1) Protección Ambiental			0.0			0.0
b2) Vivienda y Servicios a la Comunidad			0.0			0.0
b3) Salud			0.0			0.0
b4) Recreación, Cultura y Otras Manifestaciones Sociales			0.0			0.0
b5) Educación			0.0			0.0
b6) Protección Social			0.0			0.0
b7) Otros Asuntos Sociales			0.0			0.0
C. Desarrollo Económico (C=c1+c2+c3+c4+c5+c6+c7+c8+c9)	0.0	0.0	0.0	0.0	0.0	0.0
c1) Asuntos Económicos, Comerciales y Laborales en General			0.0			0.0
c2) Agropecuaria, Silvicultura, Pesca y Caza			0.0			0.0
c3) Combustibles y Energía			0.0			0.0
c4) Minería, Manufacturas y Construcción			0.0			0.0
c5) Transporte			0.0			0.0
c6) Comunicaciones			0.0			0.0
c7) Turismo			0.0			0.0
c8) Ciencia, Tecnología e Innovación			0.0			0.0
c9) Otras Industrias y Otros Asuntos Económicos			0.0			0.0
D. Otras No Clasificadas en Funciones Anteriores (D=d1+d2+d3+d4)	0.0	0.0	0.0	0.0	0.0	0.0
d1) Transacciones de la Deuda Pública / Costo Financiero de la Deuda			0.0			0.0
d2) Transferencias, Participaciones y Aportaciones Entre Diferentes Niveles y Ordenes de Gobierno			0.0			0.0
d3) Saneamiento del Sistema Financiero			0.0			0.0
d4) Adeudos de Ejercicios Fiscales Anteriores			0.0			0.0
III. Total de Egresos (III = I + II)	857,210.7	245,905.0	1,103,115.7	968,076.7	818,111.7	135,039.0

CUENTA PÚBLICA DEL GOBIERNO, ORGANISMOS AUXILIARES Y AUTÓNOMOS DEL ESTADO DE MÉXICO 2017

Instituto Materno Infantil del Estado de México Estado Analítico del Ejercicio del Presupuesto de Egresos Detallado Clasificación de Servicios Personales por Categoría Del 1 de Enero al 31 de Diciembre de 2017 (MILES DE PESOS)						
Concepto (c)	Egresos					Subejercicio
	Aprobado	Ampliaciones/ (Reducciones)	Modificado	Devengado	Pagado	
I. Gasto No Etiquetado (I=A+B+C+D+E+F)	608,611.9	0.0	608,611.9	596,407.6	582,081.3	12,204.3
A. Personal Administrativo y de Servicio Público			0.0			0.0
B. Magisterio			0.0			0.0
C. Servicios de Salud (C=c1+c2)	608,611.9	0.0	608,611.9	596,407.6	582,081.3	12,204.3
c1) Personal Administrativo	96,305.4		96,305.4	94,374.2	92,107.2	1,931.2
c2) Personal Médico, Paramédico y afín	512,306.5		512,306.5	502,033.4	489,974.1	10,273.1
D. Seguridad Pública			0.0			0.0
E. Gastos asociados a la implementación de nuevas leyes federales o reformas a las mismas (E = e1 + e2)	0.0	0.0	0.0	0.0	0.0	0.0
e1) Nombre del Programa o Ley 1			0.0			0.0
e2) Nombre del Programa o Ley 2			0.0			0.0
F. Sentencias laborales definitivas			0.0			0.0
II. Gasto Etiquetado (II=A+B+C+D+E+F)	0.0	0.0	0.0	0.0	0.0	0.0
A. Personal Administrativo y de Servicio Público			0.0			0.0
B. Magisterio			0.0			0.0
C. Servicios de Salud (C=c1+c2)	0.0	0.0	0.0	0.0	0.0	0.0
c1) Personal Administrativo			0.0			0.0
c2) Personal Médico, Paramédico y afín			0.0			0.0
D. Seguridad Pública			0.0			0.0
E. Gastos asociados a la implementación de nuevas leyes federales o reformas a las mismas (E = e1 + e2)	0.0	0.0	0.0	0.0	0.0	0.0
e1) Nombre del Programa o Ley 1			0.0			0.0
e2) Nombre del Programa o Ley 2			0.0			0.0
F. Sentencias laborales definitivas			0.0			0.0
III. Total del Gasto en Servicios Personales (III = I + II)	608,611.9	0.0	608,611.9	596,407.6	582,081.3	12,204.3