

TECNOLÓGICO DE ESTUDIOS SUPERIORES DE COACALCO

TESC

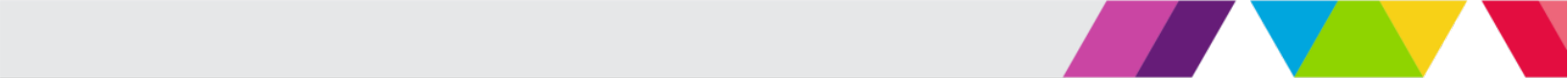



CONTENIDO	PÁGINA
I. INFORMACIÓN CONTABLE	
ESTADO DE SITUACIÓN FINANCIERA	5
ESTADO DE ACTIVIDADES	6
ESTADO DE VARIACIÓN EN LA HACIENDA PÚBLICA	7
ESTADO DE CAMBIOS EN LA SITUACIÓN FINANCIERA	8
ESTADO DE FLUJOS DE EFECTIVO	9
ESTADO ANALÍTICO DEL ACTIVO	10
ESTADO ANALÍTICO DE LA DEUDA Y OTROS PASIVOS	11
NOTAS A LOS ESTADOS FINANCIEROS	12
II. INFORMACIÓN PRESUPUESTARIA	33
III. INFORMACIÓN PROGRAMÁTICA	47
IV. ANEXOS ESTABLECIDOS EN DIFERENTES ORDENAMIENTOS	57
V. FORMATOS PARA EL CUMPLIMIENTO DE LA LEY DE DISCIPLINA FINANCIERA DE LAS ENTIDADES FEDERATIVAS Y LOS MUNICIPIOS	61

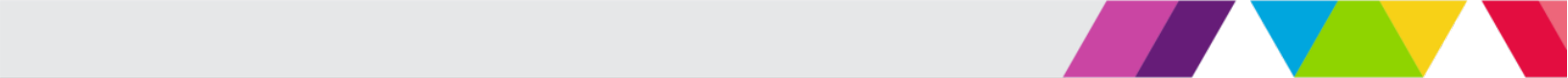

TE SC

Tecnológico de Estudios Superiores de Coacalco
Estado de Situación Financiera
Al 31 de Diciembre de 2016 y 2017
(Miles de Pesos)

CONCEPTO	Año		CONCEPTO	Año	
	2017	2016		2017	2016
ACTIVO			PASIVO		
<i>Activo Circulante</i>			<i>Pasivo Circulante</i>		
Efectivo y Equivalentes	9,750.1	4,423.8	Cuentas por Pagar a Corto Plazo	15,994.3	1,311.6
Derechos a Recibir Efectivo o Equivalentes	16,376.5	413.8	Documentos por Pagar a Corto Plazo		
Derechos a Recibir Bienes o Servicios	8,605.8		Porción a Corto Plazo de la Deuda Pública a Largo Plazo		
Inventarios			Títulos y Valores a Corto Plazo		
Almacenes			Pasivos Diferidos a Corto Plazo		
Estimación por Pérdida o Deterioro de Activos Circulantes			Fondos y Bienes de Terceros en Garantía y/o Administración a Corto Plazo		3.5
Otros Activos Circulantes			Provisiones a Corto Plazo		
			Otros Pasivos a Corto Plazo	32.1	
Total de Activos Circulantes	34,732.4	4,837.6	Total de Pasivos Circulantes	16,026.4	1,315.1
<i>Activo No Circulante</i>			<i>Pasivo No Circulante</i>		
Inversiones Financieras a Largo Plazo			Cuentas por Pagar a Largo Plazo		
Derechos a Recibir Efectivo o Equivalentes a Largo Plazo			Documentos por Pagar a Largo Plazo		
Bienes Inmuebles, Infraestructura y Construcciones en Proceso	118,877.2	118,877.2	Deuda Pública a Largo Plazo		
Bienes Muebles	138,861.6	119,873.0	Pasivos Diferidos a Largo Plazo		
Activos Intangibles			Fondos y Bienes de Terceros en Garantía y/o en Administración a Largo Plazo		
Depreciación, Deterioro y Amortización Acumulada de Bienes	-85,697.6	-73,079.5	Provisiones a Largo Plazo		
Activos Diferidos					
Estimación por Pérdida o Deterioro de Activos no Circulantes			Total de Pasivos No Circulantes	.0	.0
Otros Activos no Circulantes			Total del Pasivo	16,026.4	1,315.1
Total de Activos No Circulantes	172,041.2	165,670.7	HACIENDA PÚBLICA/ PATRIMONIO		
Total del Activo	206,773.6	170,508.3	<i>Hacienda Pública/Patrimonio Contribuido</i>	68,715.2	68,715.2
			Aportaciones	68,715.2	68,715.2
			Donaciones de Capital		
			Actualización de la Hacienda Pública / Patrimonio		
			Hacienda Pública/Patrimonio Generado	122,032.0	100,478.0
			Resultados del Ejercicio (Ahorro / Desahorro)	25,080.1	-10,240.9
			Resultados de Ejercicios Anteriores	78,551.6	92,318.6
			Revalúos	18,400.3	18,400.3
			Reservas		
			Rectificaciones de Resultados de Ejercicios Anteriores		
			Exceso o Insuficiencia en la Actualización de la Hacienda Pública/Patrimonio	.0	.0
			Resultado por Posición Monetaria		
			Resultado por Tenencia de Activos no Monetarios		
			Total Hacienda Pública/ Patrimonio	190,747.2	169,193.2
			Total del Pasivo y Hacienda Pública / Patrimonio	206,773.6	170,508.3

Tecnológico de Estudios Superiores de Coacalco
Estado de Actividades
Del 1 de Enero al 31 de Diciembre de 2017 y 2016
(Miles de Pesos)

Concepto	2017	2016
INGRESOS Y OTROS BENEFICIOS		
Ingresos de la Gestión	.0	944.6
Impuestos		
Cuotas y Aportaciones de Seguridad Social		
Contribuciones de Mejoras		
Derechos		
Productos de Tipo Corriente		
Aprovechamientos de Tipo Corriente		
Ingresos por Venta de Bienes y Servicios	.0	944.6
Ingresos no Comprendidos en las Fracciones de la Ley de Ingresos Causados en Ejercicios Fiscales Anteriores Pendientes de Liquidación o Pago		
Participaciones, Aportaciones, Transferencias, Asignaciones, Subsidios y Otras Ayudas	149,064.6	121,611.0
Participaciones y Aportaciones		
Transferencia, Asignaciones, Subsidios y Otras Ayudas	149,064.6	121,611.0
Otros Ingresos y Beneficios	354.3	2,962.5
Ingresos Financieros	222.9	158.7
Incremento por Variación de Inventarios		
Disminución del Exceso de Estimaciones por Pérdida o Deterioro u Obsolescencia		
Disminución del Exceso de Provisiones		
Otros Ingresos y Beneficios Varios	131.4	2,803.8
Total de Ingresos y Otros Beneficios	149,418.9	125,518.1
GASTOS Y OTRAS PÉRDIDAS		
Gastos de Funcionamiento	109,669.5	115,864.7
Servicios Personales	76,317.4	76,128.0
Materiales y Suministros	13,618.0	12,506.8
Servicios Generales	19,734.1	27,229.9
Transferencia, Asignaciones, Subsidios y Otras Ayudas	2,051.2	4,693.3
Transferencias Internas y Asignaciones al Sector Público		
Transferencias al Resto del Sector Público		
Subsidios y Subvenciones		
Ayudas Sociales	2,051.2	4,693.3
Pensiones y Jubilaciones		
Transferencias a Fideicomisos, Mandatos y Contratos Análogos		
Transferencias a la Seguridad Social		
Donativos		
Transferencias al Exterior		
Participaciones y Aportaciones	.0	.0
Participaciones		
Aportaciones		
Convenios		
Intereses, Comisiones y Otros Gastos de la Deuda Pública	.0	.0
Intereses de la Deuda Pública		
Comisiones de la Deuda Pública		
Gastos de la Deuda Pública		
Costo por Coberturas		
Apoyos Financieros		
Otros Gastos y Pérdidas Extraordinarias	12,618.1	15,201.0
Estimaciones, Depreciaciones, Deterioros, Obsolescencia y Amortizaciones	12,618.1	13,555.5
Provisiones		
Disminución de Inventarios		
Aumento por Insuficiencia de Estimaciones por Pérdida o Deterioro y Obsolescencia		
Aumento por Insuficiencia de Provisiones		
Otros Gastos		1,645.5
Inversión Pública	.0	.0
Inversión Pública no Capitalizable		
Total de Gastos y Otras Pérdidas	124,338.8	135,759.0
Resultados del Ejercicio (Ahorro/Desahorro)	25,080.1	-10,240.9

TESE

Tecnológico de Estudios Superiores de Coacalco
Estado de Variación en la Hacienda Pública
Del 1 de Enero al 31 de Diciembre de 2017
(Miles de Pesos)

Concepto	Hacienda Pública/Patrimonio Contribuido	Hacienda Pública/Patrimonio Generado de Ejercicios Anteriores	Hacienda Pública/Patrimonio Generado del Ejercicio	Ajustes por Cambios de Valor	TOTAL
Rectificaciones de Resultados de Ejercicios Anteriores					.0
Patrimonio Neto Inicial Ajustado del Ejercicio 2016	68,715.2			.0	68,715.2
Aportaciones	68,715.2				68,715.2
Donaciones de Capital					.0
Actualización de la Hacienda Pública/Patrimonio					.0
Variaciones de la Hacienda Pública/Patrimonio Neto del Ejercicio 2016		92,318.6	-10,240.9	18,400.3	100,478.0
Resultados del Ejercicio (Ahorro/Desahorro)			-10,240.9		-10,240.9
Resultados de Ejercicios Anteriores		92,318.6			92,318.6
Revalúos				18,400.3	18,400.3
Reservas					.0
Hacienda Pública/Patrimonio Neto Final del Ejercicio 2016	68,715.2	92,318.6	-10,240.9	18,400.3	169,193.2
Cambios en la Hacienda Pública/Patrimonio Neto del Ejercicio al 31 de Diciembre de 2017	.0			.0	.0
Aportaciones					.0
Donaciones de Capital					.0
Actualización de la Hacienda Pública/Patrimonio					.0
Variaciones de la Hacienda Pública/Patrimonio Neto del Ejercicio al 31 de Diciembre de 2017		-13,767.0	25,080.1	.0	11,313.1
Resultados del Ejercicio (Ahorro/Desahorro)			25,080.1		25,080.1
Resultados de Ejercicios Anteriores		-13,767.0			-13,767.0
Revalúos					.0
Reservas					.0
Saldo Neto en la Hacienda Pública /Patrimonio al 31 de Diciembre de 2017	68,715.2	78,551.6	25,080.1	18,400.3	190,747.2

Tecnológico de Estudios Superiores de Coacalco
Estado de Cambios en la Situación Financiera
Del 1 de Enero al 31 de Diciembre de 2017
(Miles de Pesos)

Concepto	Origen	Aplicación
ACTIVO	12,618.1	48,883.4
Activo Circulante	.0	29,894.8
Efectivo y Equivalentes		5,326.3
Derechos a Recibir Efectivo o Equivalentes		16,376.5
Derechos a Recibir Bienes o Servicios		8,192.0
Inventarios		
Almacenes		
Estimación por Pérdida o Deterioro de Activos Circulantes		
Otros Activos Circulantes		
Activo No circulante	12,618.1	18,988.6
Inversiones Financieras a Largo Plazo		
Derechos a Recibir Efectivo o Equivalentes a Largo Plazo		
Bienes Inmuebles, Infraestructura y Construcciones en Proceso		
Bienes Muebles		18,988.6
Activos Intangibles		
Depreciación, Deterioro y Amortización Acumulada de Bienes	12,618.1	
Activos Diferidos		
Estimación por Pérdida o Deterioro de Activos no Circulantes		
Otros Activos no Circulantes		
PASIVO	14,714.8	3.5
Pasivo Circulante	14,714.8	3.5
Cuentas por Pagar a Corto Plazo	14,682.7	
Documentos por Pagar a Corto Plazo		
Porción a Corto Plazo de la Deuda Pública a Largo Plazo		
Títulos y Valores a Corto Plazo		
Pasivos Diferidos a Corto Plazo		
Fondos y Bienes de Terceros en Garantía y/o Administración a Corto Plazo		3.5
Provisiones a Corto Plazo		
Otros Pasivos a Corto Plazo	32.1	
Pasivo No Circulante	.0	.0
Cuentas por Pagar a Largo Plazo		
Documentos por Pagar a Largo Plazo		
Deuda Pública a Largo Plazo		
Pasivos Diferidos a Largo Plazo		
Fondos y Bienes de Terceros en Garantía y/o en Administración a Largo Plazo		
Provisiones a Largo Plazo		
HACIENDA PÚBLICA/PATRIMONIO	35,321.0	13,767.0
Hacienda Pública/Patrimonio Contribuido	.0	.0
Aportaciones		
Donaciones de Capital		
Actualización de la Hacienda Pública/Patrimonio		
Hacienda Pública/Patrimonio Generado	35,321.0	13,767.0
Resultados del Ejercicio (Ahorro/Desahorro)	35,321.0	.0
Resultados de Ejercicios Anteriores		13,767.0
Revalúos		
Reservas		
Rectificaciones de Resultados de Ejercicios Anteriores		
Exceso o insuficiencia en la Actualización de la Hacienda Pública/Patrimonio	.0	.0
Resultado por Posición Monetaria		
Resultado por Tenencia de Activos no Monetarios		

Tecnológico de Estudios Superiores de Coacalco
Estado de Flujos de Efectivo
Del 1 de Enero al 31 de Diciembre de 2017 y 2016
(Miles de Pesos)

Concepto	2017	2016
Flujos de Efectivo de las Actividades de Operación		
Origen	149,418.9	125,518.1
Impuestos		
Cuotas y Aportaciones de Seguridad Social		
Contribuciones de Mejoras		
Derechos		
Productos de Tipo Corriente	222.9	
Aprovechamientos de Tipo Corriente		
Ingresos por Venta de Bienes y Servicios		944.6
Ingresos no Comprendidos en las Fracciones de la Ley de Ingresos Causados en Ejercicios Fiscales Anteriores Pendientes de Liquidación o Pago		
Participaciones y Aportaciones		
Transferencias, Asignaciones y Subsidios y Otras Ayudas	149,064.6	121,611.0
Otros Orígenes de Operación	131.4	2,962.5
Aplicación	124,338.8	122,203.5
Servicios Personales	76,317.4	76,128.0
Materiales y Suministros	13,618.0	12,506.8
Servicios Generales	19,734.1	27,229.9
Transferencias Internas y Asignaciones al Sector Público		
Transferencias al Resto del Sector Público		
Subsidios y Subvenciones	2,051.2	4,693.3
Ayudas Sociales		
Pensiones y Jubilaciones		
Transferencias a Fideicomisos, Mandatos y Contratos Análogos		
Transferencias a la Seguridad Social		
Donativos		
Transferencias al Exterior		
Participaciones		
Aportaciones		
Convenios		
Otras Aplicaciones de Operación	12,618.1	1,645.5
Flujos Netos de Efectivo por Actividades de Operación	25,080.1	3,314.6
Flujos de Efectivo de las Actividades de Inversión		
Origen	23,803.3	13,555.5
Bienes Inmuebles, Infraestructura y Construcciones en Proceso		
Bienes Muebles	12,618.1	13,555.5
Otros Orígenes de Inversión	11,185.2	
Aplicación	43,557.1	4,442.8
Bienes Inmuebles, Infraestructura y Construcciones en Proceso		604.3
Bienes Muebles	18,988.6	3,838.5
Otras Aplicaciones de Inversión	24,568.5	
Flujos Netos de Efectivo por Actividades de Inversión	-19,753.8	9,112.7
Flujo de Efectivo de las Actividades de Financiamiento		
Origen	.0	-1,673.5
Endeudamiento Neto		
Interno		
Externo		
Otros Orígenes de Financiamiento		-1,673.5
Aplicación	.0	18,155.4
Servicios de la Deuda		
Interno		
Externo		
Otras Aplicaciones de Financiamiento		18,155.4
Flujos Netos de Efectivo por Actividades de Financiamiento	.0	-19,828.9
Incremento/Disminución Neta en el Efectivo y Equivalentes al Efectivo	5,326.3	-7,401.6
Efectivo y Equivalentes al Efectivo al Inicio del Ejercicio	4,423.8	11,825.4
Efectivo y Equivalentes al Efectivo al Final del Ejercicio	9,750.1	4,423.8

CUENTA PÚBLICA DEL GOBIERNO, ORGANISMOS AUXILIARES Y AUTÓNOMOS DEL ESTADO DE MÉXICO 2017

Tecnológico de Estudios Superiores de Coacalco
 Estado Analítico del Activo
 Del 1 de Enero al 31 de Diciembre de 2017
 (Miles de Pesos)

Concepto	Saldo Inicial	Cargos del Período	Abonos del Período	Saldo Final	Variación del Período
	1	2	3	4 =(1+2-3)	(4-1)
ACTIVO	170,508.3	219,485.6	183,220.3	206,773.6	36,265.3
Activo Circulante	4,837.6	213,115.1	183,220.3	34,732.4	29,894.8
Efectivo y Equivalentes	4,423.8	188,132.8	182,806.5	9,750.1	5,326.3
Derechos a Recibir Efectivo o Equivalentes	413.8	16,376.5	413.8	16,376.5	15,962.7
Derechos a Recibir Bienes o Servicios	.0	8,605.8		8,605.8	8,605.8
Inventarios	.0			.0	.0
Almacenes	.0			.0	.0
Estimación por Pérdida o Deterioro de Activos Circulantes	.0			.0	.0
Otros Activos Circulantes	.0			.0	.0
Activo No Circulante	165,670.7	6,370.5	.0	172,041.2	6,370.5
Inversiones Financieras a Largo Plazo	.0			.0	.0
Derechos a Recibir Efectivo o Equivalentes a Largo Plazo	.0			.0	.0
Bienes Inmuebles, Infraestructura y Construcciones en Proceso	118,877.2			118,877.2	.0
Bienes Muebles	119,873.0	18,988.6		138,861.6	18,988.6
Activos Intangibles	.0			.0	.0
Depreciación, Deterioro y Amortización Acumulada de Bienes	-73,079.5	-12,618.1		-85,697.6	-12,618.1
Activos Diferidos				.0	.0
Estimación por Pérdida o Deterioro de Activos no Circulantes				.0	.0
Otros Activos no Circulantes				.0	.0

TESE

Tecnológico de Estudios Superiores de Coacalco
 Estado Analítico de la Deuda y Otros Pasivos
 Del 1 de Enero al 31 de Diciembre de 2017
 (Miles de Pesos)

Denominación de las Deudas	Moneda de Contratación	Institución o País Acreedor	Saldo Inicial del Período	Saldo Final del Período
DEUDA PÚBLICA				
Corto Plazo				
Deuda Interna			.0	.0
Instituciones de Crédito				
Títulos y Valores				
Arrendamientos Financieros				
Deuda Externa			.0	.0
Organismos Financieros Internacionales				
Deuda Bilateral				
Títulos y Valores				
Arrendamientos Financieros				
Subtotal a Corto Plazo			.0	.0
Largo Plazo				
Deuda Interna			.0	.0
Instituciones de Crédito				
Títulos y Valores				
Arrendamientos Financieros				
Deuda Externa			.0	.0
Organismos Financieros Internacionales				
Deuda Bilateral				
Títulos y Valores				
Arrendamientos Financieros				
Subtotal a Largo Plazo			.0	.0
Otros Pasivos			1,315.1	16,026.4
Total de Deuda y Otros Pasivos			1,315.1	16,026.4

NOTAS A LOS ESTADOS FINANCIEROS

NOTAS DE DESGLOSE

1. ESTADO DE SITUACIÓN FINANCIERA

ACTIVO

- Efectivo y Equivalentes**

El saldo por 9 millones 750.1 miles de pesos, se integra por 10 cuentas bancarias, que tiene el Organismo con el fin de realizar los depósitos por concepto de ingresos de gestión, ya sea por el subsidio estatal y federal, ingresos propios, o bien recursos para diversos Programas Federales; asimismo estas cuentas son el medio por el cual se cobren los pagos del gasto corriente.

	2017	2016
Bancos/Tesorería	9,750.1	4,423.8
Total	9,750.1	4,423.8
	=====	=====

- Derechos a Recibir Efectivo o Equivalentes**

El rubro de derechos a recibir se integra de cuentas por cobrar con un saldo de 16 millones 376.5 miles de pesos, de Contra Recibos pendiente de cobro de la Tesorería del Gobierno del Estado de México, por concepto de Subsidio para el ejercicio 2017. Así mismo. Así mismo se pago un anticipo a proveedores por la cantidad de 8 millones 605.8 miles de pesos, correspondiente al Proyecto FOMIX del Centro de Cooperación Academia Industria TESCo.

Nombre	2017	2016
Gobierno Estatal	16,371.2	413.8
Subsidio para el Empleo	5.3	
Total	16,376.5	413.8
	=====	=====

- Bienes Muebles, Inmuebles e Intangibles**

Esta cuenta se integra por los rubros de Bienes Inmuebles propiedad del Tecnológico de Estudios Superiores de Coahuila, con un valor de 118 millones 877.2 miles de pesos.

Bienes Inmuebles e Infraestructura

Concepto	2017	2016
Bienes Inmuebles	118,877.2	118,877.2
Total	118,877.2	118,877.2
	=====	=====

TESC

El saldo de 138 millones 861.6 miles de pesos, se integra por el costo de adquisición de los Bienes Muebles propiedad del Tecnológico de Estudios superiores de Coacalco, menos una Depreciación acumulada de bienes muebles por 85 milles 697.6 miles de pesos, determinado un valor neto de Bienes Muebles de 53 millones 164 mil pesos.

Concepto	2017	2016
Bienes Muebles	138,861.6	119,873.0
Depreciación Acumulada	-85,697.6	73,079.5
Total	53,164.0	46,793.5
	=====	=====

El registro contable de la depreciación tiene como objetivo reconocer la pérdida de valor de un activo, y se calcula a partir del mes siguiente al de su adquisición. La depreciación se calcula para todos los bienes independientemente de su fecha de adquisición, con los porcentajes siguientes:

Concepto	% Anual
Vehículos	10%
Equipo de Cómputo	20%
Mobiliario y Equipo de Oficina	3%
Edificios	2%
Maquinaria	10%
El Resto	10%

PASIVO

Cuentas por Pagar a Corto Plazo

Esta cuenta está representada por Proveedores por Pagar a Corto Plazo, Retenciones y Contribuciones por Pagar a Corto Plazo y Otras Cuentas por Pagar a Corto Plazo, por un saldo de 16 millones 26.4 miles de pesos, los cuales son compromisos por retenciones derivadas de pago de nomina al término del periodo, las cuales serán pagadas en los meses subsecuentes de conformidad a la siguiente tabla de vencimiento.

Concepto	Vencimiento
Proveedores por pagar a corto plazo	180 días
Retenciones y contribuciones por pagar a corto plazo	30 días
Otras cuentas por pagar a corto plazo	Más de 180 días

Proveedores

Esta cuenta está representada por proveedores por pagar a corto plazo, en la cual al mes actual el Tecnológico realizó la adquisición del equipamiento especializado del Centro de Cooperación Academia Industria (CCAI) TESCO. Por un importe de 14 millones 343 mil pesos.

Retenciones y Contribuciones

Concepto	Importe	Antigüedad 30 Días	Antigüedad 60 Días	Antigüedad 90 Días
ISR Retenciones por Salarios	568.0	568.0		
Cuotas y Aportaciones ISSEMYM	728.7	728.7		
Total	1,296.7	1,296.7		

Otras Cuentas por Pagar a Corto Plazo

Concepto	Importe	Antigüedad 30 Días	Antigüedad 60 Días	Antigüedad 90 Días
Estancias y Estadías	4.4	4.4		
Servicios Escolares	113.0	113.0		
Gobierno del Estado de México	237.3	237.3		
Total	354.7	354.7		

Fondos y Bienes de Terceros en Garantía y/o Administración a Corto Plazo

Esta cuenta está representada por depósitos en Garantía por los servicios de Fotocopiado que proporcionan al Tecnológico, garantizando un el servicio continuo a la comunidad Estudiantil, y se integra por un saldo de 3.5 miles de pesos, el cual se registro Ingresos por término de contrato 2017.

Otros Pasivos a Corto Plazo

Esta cuenta está representada por los Ingresos por Clasificar y pendientes de autorización por la Secretaría de Finanzas, para su incorporación al Presupuesto Autorizado Modificado.

Concepto	Importe	Antigüedad 30 Días	Antigüedad 60 Días	Antigüedad 90 Días
Ingresos por Identificar	32.1		32.1	
Total	32.1		32.1	

2. ESTADO DE ACTIVIDADES

La finalidad del Estado de Actividades es informar el monto del cambio total en la Hacienda Pública/Patrimonio generados durante un período y proporcionar información relevante sobre el resultado de las transacciones y otros eventos relacionados con la operación del Tecnológico que afecta o modifican su patrimonio. Muestra una relación resumida de los ingresos y los gastos y otras pérdidas del ente durante

un período determinado, cuya diferencia positiva o negativa determina el ahorro o desahorro (resultado) del ejercicio. Asimismo, su estructura presenta información correspondiente al período actual y al inmediato anterior con el objetivo de mostrar las variaciones en los saldos de las cuentas que integran la estructura del mismo y facilitar su análisis.

Ingresos

Se recaudaron 149 millones 64.6 miles de pesos, correspondiente a Recursos de Origen Federal de 57 millones 146.5 miles de pesos, Gobierno del Estado de México de 54 millones 251.1 miles de pesos e Ingresos Propios de 36 millones 467.1 miles de pesos.

Con lo que respecta a la cuenta de otros ingresos, se recaudaron por concepto de rendimiento financieros 222.9 miles de pesos, correspondiente a 10 cuentas productivas, y otros ingresos y beneficios varios 131.4 miles de pesos.

Gastos y Otras Pérdidas

Los gastos de funcionamiento que eroga el Tecnológico son registrados de conformidad al Clasificador por Objeto del Gasto; En el capítulo de Servicios Personales se ejercieron 76 millones 317.4 miles de pesos; en el capítulo Materiales y Suministros, se ejercieron 13 millones 618 mil pesos; en el capítulo Servicios Generales, se ejercieron 19 millones 734.1 miles de pesos; en el capítulo Transferencias, Asignaciones, Subsidios y Otras Ayudas, se ejercieron 2 millones 51.2 miles de pesos y en el capítulo de Bienes Muebles, Inmuebles e Intangibles, se ejercieron 15 millones 230.5 miles de pesos.

El rubro de Otros Gastos y Pérdidas Extraordinarias, está integrado por la depreciación del mes actual, por 12 millones 618.1 miles de pesos, así mismo, se realizó la devolución de Disponibilidades financieras de ejercicio anteriores por un monto de 3 millones 526.1 miles de pesos, a la Caja General del Gobierno del Estado de México.

3. ESTADO DE VARIACIÓN EN LA HACIENDA PÚBLICA

Este estado tiene por finalidad mostrar los cambios que sufrieron los distintos elementos que componen la Hacienda Pública/Patrimonio del Tecnológico, entre el inicio y el final del período.

Al inicio del ejercicio fiscal se cuenta con una saldo en el rubro de Hacienda Pública/Patrimonio de 68 millones 715.2 miles de pesos y en el rubro de Ajustes por Cambios de Valor, correspondiente al superávit por revaluación de 18 millones 400.3 miles de pesos. Así mismo, se obtuvo en el presente mes un Resultado del Ejercicio (Desahorro) de 25 millones 80.1 miles de pesos, arrojando un saldo neto en la Hacienda Pública/Patrimonio de 190 millones 747.2 miles de pesos.

Concepto	2017	2016
Hacienda Pública / Patrimonio:		
Aportaciones	68,715.2	68,715.2
Resultado de Ejercicios Anteriores	78,551.6	92,318.6
Resultado de Ejercicio	25,080.1	-10,240.9
Superávit por Revaluación	18,400.3	18,400.3
Total	190,747.2	169,193.2
	=====	=====

4. ESTADO DE FLUJOS DE EFECTIVO**1. Efectivo y Equivalentes**

	2017	2016
Efectivo en Bancos –Tesorería	9,750.1	4,423.8
Efectivo en Bancos- Dependencias		
Inversiones temporales (hasta 3 meses)		
Fondos con afectación específica		
Depósitos de fondos de terceros y otros		
Total de Efectivo y Equivalentes	9,750.1	4,423.8

2. Adquisición de Bienes Muebles e Inmuebles

No Aplica.

3. Conciliación de los Flujos de Efectivo

	2017	2016
Flujos Netos por Actividades de Operación	25,080.1	-10,240.9
Flujos Netos de Efectivo por Actividades de Inversión	-19,753.8	9,112.7
Flujos Netos de Efectivo por Actividades de Financiamiento		-19,828.9
Efectivo y Equivalentes al Efectivo al Inicio del Ejercicio	4,423.8	11,825.4
Efectivo y Equivalentes al Efectivo al Final del Ejercicio	9,750.1	4,423.8

5. CONCILIACIÓN ENTRE LOS INGRESOS PRESUPUESTARIOS Y CONTABLES, ASÍ COMO ENTRE LOS EGRESOS PRESUPUESTARIOS Y LOS GASTOS CONTABLES

Tecnológico de Estudios Superiores de Coacalco Conciliación entre los Ingresos Presupuestarios y Contables Correspondiente del 1 de Enero al 31 de Diciembre de 2017 (Miles de Pesos)		
1. Ingresos Presupuestarios		165,445.4
2. Más Ingresos Contables no Presupuestarios		0.0
Incremento por Variación de Inventarios		
Disminución del Exceso de Estimaciones por Pérdida o Deterioro u Obsolescencia		
Disminución del Exceso de Provisiones		
Otros Ingresos y Beneficios Varios		
Otros Ingresos Contables no Presupuestarios		
3. Menos Ingresos Presupuestarios no Contables		16,026.5
Productos de Capital		
Aprovechamientos Capital		
Ingresos Derivados de Financiamientos		
Otros ingresos presupuestarios no contables	16,026.5	
4. Ingresos Contables (4 = 1 + 2 - 3)		149,418.9

Tecnológico de Estudios Superiores de Coacalco
Conciliación entre los Egresos Presupuestarios y los Gastos Contables
Correspondiente del 1 de Enero al 31 de Diciembre de 2017
(Miles de Pesos)

1.- Total de Egresos (Presupuestarios)		127,412.9
2.- Menos Egresos Presupuestarios no Contables		15,692.2
Mobiliario y Equipo de Administración	30.5	
Mobiliario y Equipo Educativo y Recreativo		
Equipo e Instrumental Médico y de Laboratorio		
Vehículos y Equipo de Transporte		
Equipo de Defensa y Seguridad		
Maquinaria, Otros Equipos y Herramientas	15,200.0	
Activos Biológicos		
Bienes Inmuebles		
Activos Intangibles		
Obra Pública en Bienes Propios		
Acciones y Participaciones de Capital		
Compra de Títulos y Valores		
Inversiones en Fideicomisos, Mandatos y Otros Análogos		
Provisiones para Contingencias y Otras Erogaciones Especiales		
Amortización de la Deuda Pública		
Adeudos de Ejercicios Fiscales Anteriores (ADEFAS)	461.7	
Otros Egresos Presupuestales No Contables		
3. Más Gastos Contables no Presupuestales		12,618.1
Estimaciones, Depreciaciones, Deterioros, Obsolescencia y Amortizaciones	12,618.1	
Provisiones		
Disminución de Inventarios		
Aumento por Insuficiencia de Estimaciones por Pérdida o Deterioro u Obsolescencia		
Aumento por Insuficiencia de Provisiones		
Otros Gastos		
Otros Gastos Contables No Presupuestales		
4. Total de Gasto Contable (4 = 1 - 2 + 3)		124,338.8

NOTAS DE MEMORIA (CUENTAS DE ORDEN)

Tecnológico de Estudios Superiores de Coacalco		
CUENTAS DE ORDEN CONTABLES		
(Miles de Pesos)		
	<u>2017</u>	<u>2016</u>
CUENTAS DEUDORAS		
Almacén	1,476.1	834.3
	<u>1,476.1</u>	<u>834.3</u>
CUENTAS ACREEDORAS		
Artículos Disponibles por el Almacén	1,476.1	834.3
	<u>1,476.1</u>	<u>834.3</u>

Tecnológico de Estudios Superiores de Coacalco		
CUENTAS DE ORDEN PRESUPUESTALES		
(Miles de Pesos)		
	<u>2017</u>	<u>2016</u>
CUENTAS DEUDORAS		
Ley de Ingresos Estimada	127,762.1	135,846.2
Presupuesto de Egresos por Ejercer de Gastos de Funcionamiento	340.1	-17.1
Presupuesto de Egresos Pagado de Gastos de Funcionamiento	109,669.5	115,864.7
Presupuesto de Egresos por Ejercer de Transferencias, Asignaciones, Subsidios y Otras Ayudas	9.1	54.6
Presupuesto de Egresos Pagado de Transferencias, Asignaciones, Subsidios y Otras Ayudas	2,051.2	4,693.4
Presupuesto de Egresos por Ejercer de Bienes Muebles, Inmuebles e Intangibles		102.0
Presupuesto de Egresos Devengado de Bienes Muebles, Inmuebles e Intangibles	15,200.0	
Presupuesto de Egresos Pagado de Bienes Muebles, Inmuebles e Intangibles	30.5	6,088.3
Presupuesto de Egresos Pagado de Intereses, Comisiones y Otros Gastos de la Deuda Pública	461.7	9,060.3
	<u>255,524.2</u>	<u>271,692.4</u>
CUENTAS ACREEDORAS		
Ley de Ingresos por Ejecutar	-37,683.3	-2,812.4
Ley de Ingresos Devengado	16,371.2	
Ley de Ingresos Recaudado	149,074.2	138,658.6
Presupuesto de Egresos Aprobado de Gastos de Funcionamiento	110,009.6	115,847.6
Presupuesto de Egresos Aprobado de Transferencias, Asignaciones, Subsidios y Otras Ayudas	2,060.3	4,748.0
Presupuesto de Egresos Aprobado de Intereses, Comisiones y Otros Gastos de la Deuda Pública	461.7	6,190.3
Presupuesto de Egresos Aprobado de Inversión Pública		9,060.3
Presupuesto de Egresos Aprobado de Bienes Muebles, Inmuebles e Intangibles	15,230.5	
	<u>255,524.2</u>	<u>271,692.4</u>

NOTAS DE GESTIÓN ADMINISTRATIVA

1. INTRODUCCIÓN

El ejercicio 2017 estuvo impactado por la incertidumbre económica, por lo que el GEM en previsión de los efectos que pudiesen tener en el presupuesto Estatal, reforzó las medidas de austeridad, racionalidad y disciplina presupuestal, con el Acuerdo para la Contención del Gasto y el Ahorro Presupuestario en la Administración Pública Estatal para el ejercicio Fiscal 2017.

2. PANORAMA ECONÓMICO FINANCIERO

El patrimonio del Tecnológico de Estudios Superiores de Coacalco está constituido por:

- I. Los ingresos que obtenga por los servicios que preste en el ejercicio de sus facultades y en cumplimiento de su objeto;
- II. Las aportaciones, participaciones, subsidios y apoyos que le otorguen los gobiernos federal, estatal y municipal;
- III. Los legados, donaciones y demás liberalidades otorgadas en su favor y los fideicomisos en los que se le señale como fideicomisario;
- IV. Los bienes muebles e inmuebles que adquiera por cualquier título legal para el cumplimiento de su objeto; y
- V. Las utilidades, intereses, dividendos, rendimiento de sus bienes, derechos y demás ingresos que adquiera por cualquier título legal.

3. AUTORIZACIÓN E HISTORIA

El Tecnológico de Estudios Superiores de Coacalco, es un Organismo Público Descentralizado de Carácter Estatal, con personalidad jurídica y patrimonio propios, creado por la “LII” Legislatura del Estado de México, mediante decreto número 158 y publicado en la Gaceta de Gobierno el día 4 de Septiembre de 1996, cuyo ejercicio presupuestal, manejo, aplicación y situación se consigna contablemente y se elaboran Estados Financieros sobre los cuales se emite una opinión profesional de auditores externos.

4. ORGANIZACIÓN Y OBJETO SOCIAL

De acuerdo al capítulo primero del artículo 2o. de la Ley que Crea el Organismo Público Descentralizado de carácter estatal denominado Tecnológico de Estudios Superiores de Coacalco:

Tendrá como objeto social:

- VII. Formar profesionales e investigadores aptos para la aplicación y generación de conocimientos, con capacidad crítica y analítica en la solución de los problemas, con el sentido innovador que incorpore los avances científicos y tecnológicos al ejercicio responsable de la profesión de acuerdo a los requerimientos del entorno, en el Estado y en el País.
- VIII. Realizar investigaciones científicas y tecnológicas que permitan el avance del conocimiento, el desarrollo de la enseñanza tecnológica y el mejor aprovechamiento social de los recursos naturales y materiales que contribuyan a la elevación de la calidad de vida comunitaria.
- IX. Colaborar con los sectores público, privado y social, en la consolidación del desarrollo tecnológico y social de la comunidad.

- X. Realizar programas de vinculación con los sectores público, privado y social, que contribuyan a la consolidación del desarrollo tecnológico y social del ser humano.
- XI. Realizar el proceso enseñanza-aprendizaje con actividades curriculares debidamente planeadas y ejecutadas.
- XII. Promover la cultura nacional y universal específicamente la de carácter tecnológico.

Principal Actividad

Formar profesionales e investigadores aptos para la aplicación y generación de conocimientos, con capacidad crítica y analítica en la solución de los problemas, con el sentido innovador que incorpore los avances científicos y tecnológicos al ejercicio responsable de la profesión de acuerdo a los requerimientos del entorno, en el estado y en el país.

Ejercicio Fiscal

Comprende del 1ro. de enero al 31 de diciembre de 2017.

Régimen Jurídico

El Tecnológico de Estudios Superiores de Coacalco es un Organismo Público Descentralizado, clasificado como personas morales con fines no lucrativos, y su régimen jurídico es el siguiente:

- Constitución Política de los Estados Unidos Mexicanos
- Ley del Impuesto Sobre la Renta
- Código Fiscal de la Federación
- Código Financiero del Estado de México y Municipios
- Ley del Impuesto al Valor Agregado
- Ley de Adquisiciones Arrendamientos y Servicios del Sector Público
- Ley de Obra Pública y servicios relacionados con las mismas
- Ley General de Educación
- Ley de Educación del Estado de México
- Ley General del Servicio Profesional Docente
- Ley del Instituto Nacional para la Evaluación de la Educación
- Ley de Contratación Pública del Estado de México y Municipios
- Manual Único de Contabilidad Gubernamental para las Dependencias y Entidades Públicas del Gobierno y Municipios del Estado de México

Consideraciones Fiscales del Ente

El Tecnológico de Estudios Superiores de Coacalco por ser un Organismo Público Descentralizado del Gobierno del Estado de México con fines no lucrativos, es solo retenedor del impuesto Sobre la Renta y retenedor del el Impuesto al Valor Agregado, así como causante del Impuesto Sobre Remuneración al Personal Subordinado.

Estructura Organizacional Básica

La estructura de organización del Organismo, fue aprobada por la Secretaría de Finanzas, del Gobierno Estatal.

Organigrama del Tecnológico de Estudios Superiores de Coacalco 2017.

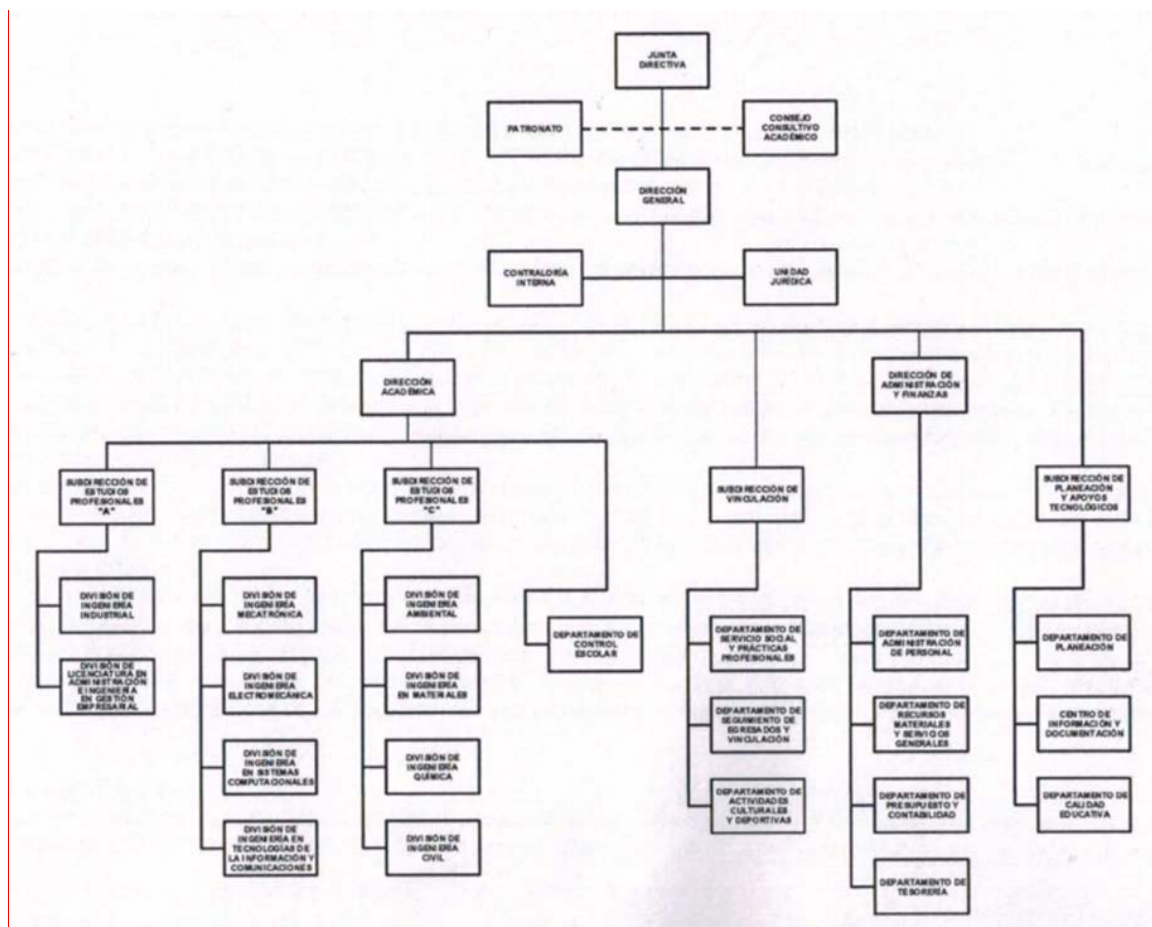

5. BASES DE PREPARACIÓN DE LOS ESTADOS FINANCIEROS

Los estados Financieros se presentan como base a los Postulados Básicos de Contabilidad Gubernamental aplicables a los Organismos Auxiliares del gobierno del Estado de México, la normatividad emitida por el Consejo Nacional de Armonización Contable (CONAC) y demás disposiciones legales aplicables.

Los Postulados básicos sustentan de manera técnica el registro de las operaciones, la elaboración y presentación de estados financieros; basados en su razonamiento, eficiencia demostrada, respaldo en legislación especializada y aplicación de la Ley General de Contabilidad Gubernamental, con la finalidad de uniformar los métodos, procedimientos y prácticas contables.

Postulados Básicos.

- Sustancia económica.
- Entes públicos.
- Existencia permanente.
- Revelación suficiente.
- Importancia relativa.
- Registro e integración presupuestaria.
- Consolidación de la información financiera.
- Devengo contable.
- Valuación.
- Dualidad económica.
- Consistencia.

6. POLÍTICAS DE CONTABILIDAD SIGNIFICATIVAS

Los estados financieros que se acompañan, fueron preparados con fundamento en los Postulados Básicos de Contabilidad Gubernamental aplicables a los Organismos Auxiliares del Gobierno del Estado de México para su registro y control del presupuesto.

A continuación, se describen las políticas de contabilidad más importantes:

Los Gastos son Reconocidos y Registrados en el Momento en que se Devengan y los ingresos Cuando se Realizan

A partir del ejercicio 2008, no se reconocen los efectos de la inflación, de acuerdo a lo establecido en el Manual Único de Contabilidad Gubernamental para las Dependencias y Entidades Públicas del Gobierno y Municipios del Estado de México vigente para cada ejercicio, en su capítulo IV.- Efectos de la Inflación, manteniéndose los valores actualizados hasta el ejercicio 2007.

los gastos se consideran devengados en el momento en que se recibe el bien o servicio, independientemente de la forma o documentación que ampare ese acuerdo.

El resultado de sus operaciones se determina tomando como base el presupuesto total autorizado subsidio de los gobiernos federal y estatal, más los ingresos propios por servicios escolares, y se disminuye por el costo de operación de programas, representado por el presupuesto de egresos ejercido y por las partidas que no requieren desembolso de efectivo.

Inversiones en Valores

Se encuentran valuadas a su costo de adquisición, adicionadas por los rendimientos que las mismas devengan.

El efectivo y las inversiones en valores negociables se encuentran representados principalmente por depósitos bancarios e inversiones de renta fija a corto plazo, registrados a su valor de mercado los intereses generados son registrados como ingresos propios en el rubro de productos financieros.

Inmuebles, Mobiliario y Equipo

Los inmuebles, maquinaria y equipo se registran a su costo de adquisición, instalación o construcción, actualizándose hasta el 31 de diciembre de 2007, mediante factores derivados del Índice Nacional de Precios al Consumidor (INPC), incluyendo las adiciones y mejoras posteriores. Las obras en proceso se capitalizan en el momento de la obtención del acta de entrega-recepción por parte del Comité de Instalaciones Educativas del Estado de México. La depreciación se calcula por el método de línea recta desde el mes siguiente al de su adquisición.

Esta cuenta representa las cantidades en dinero invertidas en bienes muebles e inmuebles propiedad del Tecnológico para el desempeño de sus operaciones. El Tecnológico en ámbito de sus respectivas competencias deberá realizar mensualmente el análisis de esta cuenta a fin de identificar aquellos bienes que por su aspecto físico, de prescripción u obsolescencia, o su condición legal desvirtúen la información financiera, en este caso a fin de corregir las cifras presentadas por estos conceptos, se deberán dar de baja de los estados financieros, previa elaboración de la Constancia de Baja, la cual deberán contener los siguientes datos:

Fecha de Elaboración

- Lugar físico en el que se encuentran.
- Condiciones en que se encuentran.
- Descripción de motivo y documentación soporte por el cual se consideran en condición de baja.

- Nombre, firmas y cargos del personal que intervino y que supervisó la información contenida en la constancia.
- Visto bueno de la Unidad Jurídica o síndico correspondiente.
- Gestiones realizadas ante la Secretaría de la Contraloría en su caso el Ministerio Público.

Presentando Adicionalmente:

- Actas levantadas
- Seguimiento
- Resolución

Los titulares del Tecnológico en el ámbito de sus respectivas competencias, obtendrán con base en la constancia para su Baja, el acuerdo del órgano de Gobierno para cancelar las cuentas que se encuentren en esta situación.

Subsidios y Apoyos

Las entregas de recursos provenientes del Gobierno Federal y del Gobierno Estatal son la base del presupuesto de egresos que recibe el Tecnológico de Estudios Superiores de Coacalco, el cual se integra de la siguiente forma:

Las que se identifican como subsidio de operación o apoyos a programas, son registradas como ingresos por subsidio y afectan el presupuesto de egresos autorizado al organismo, y en su caso se solicita la modificación presupuestal correspondiente a la Secretaría de Finanzas.

El registro del ingreso se realiza al momento en que el Tecnológico obtenga contra-recibos correspondiente o algún otro documento que ampare el monto de la transferencia, creando la cuenta por cobrar respectiva.

Al final del ejercicio con el resultado de la conciliación de ingresos se procede a la cancelación de los contra-recibos o documentos no procedentes y al registro correspondiente.

Ingresos Propios Organismos Auxiliares

- a) Todo recurso que ingrese a la tesorería derivado de las actividades propias del Tecnológico, así como aquellos que se generen por actividades distintas al objetivo principal, tales como cursos de verano, estadias, entre otros deberán ser registrados contable y presupuestalmente como ingresos propios de gestión, estos recursos deben ser depositados en cuentas bancarias vía depósito a través de transferencia electrónica.
- b) Los Ingresos propios obtenidos por el Tecnológico durante el ejercicio presupuestal, solo podrán ser aplicados hasta por el monto anual autorizado en el presupuesto de egresos, porque el excedente de dichos ingresos se mantendrá en cuentas de inversión, estando su aplicación a lo establecido por el Código Financiero del Estado de México y Municipios y el Presupuesto de Egresos del año en curso.
- c) Los Organismos Auxiliares que realicen enajenaciones de bienes o presten servicios o algún tipo de servicio y reciban remuneración por el mismo, deberán expedir comprobantes que acrediten dichos actos, los cuales deberán ser los autorizados por la Secretaría de Hacienda y Crédito Público, reuniendo los requisitos fiscales que fijen las disposiciones fiscales respectivas.

Anticipo a Proveedores y Contratistas

Son las cantidades de dinero entregadas a los proveedores de bienes o servicios y contratistas de obra pública y servicios relacionados con la misma con el fin de obtener una contraprestación pactada mediante contrato, las cuales deberán ser comprobadas o reintegradas conforme a la normatividad que al efecto emitan la secretaría de finanzas, y las demás Instancias correspondientes.

Si el tercero no diera cumplimiento a lo dispuesto en el contrato, el asunto deberá turnar a las áreas jurídicas para su recuperación a través de las fianzas correspondientes.

El Tecnológico, en el ámbito de sus respectivas competencias, deberá realizar semestralmente el análisis de los anticipos a proveedores y contratistas, identificando aquellas con características de incobrabilidad, de las cuales se elaborará la Constancia de Incobrabilidad, la cual deberá contener los siguientes datos:

- Fecha de elaboración
- Nombre o razón social los proveedores o contratista
- Importe de los montos otorgados por anticipo no amortizados
- Antigüedad de los montos
- Descripción del motivo y documentación soporte, por el cual se considera irrecuperables
- Nombres, firmas y cargos del personal que intervino y supervisó la información contenido en la constancia
- Visto bueno de la Unidad Jurídica o síndico correspondiente
- Gestiones realizadas ante la Secretaría de Contraloría en su caso el Ministerio Público

Presentando Adicionalmente:

- Actas levantadas
- Seguimiento
- Resolución

Los titulares del Tecnológico en el ámbito de sus respectivas competencias, obtendrán con base en la constancia de Incobrabilidad, el acuerdo del órgano de gobierno para cancelar las cuentas que se encuentren en esta situación con base en el acuerdo señalado en el párrafo anterior, se realizan los registros contables y presupuestales correspondientes.

Activo No Circulante

El Objetivo de esta políticas es dar a conocer la normatividad para el registro contable y presupuestal de los activos fijos, así como depreciación y su baja.

Adquisición de Bienes Muebles e Inmuebles.

Los Inmuebles, Mobiliario y Equipo, Vehículos, Maquinaria, Equipos Especiales Acervo Bibliográfico entre otros se registrarán a su costo de adquisición o construcción; en caso de que sean producto de una donación, expropiación adjudicación o dación en pago a su valor estimado razonablemente, por el área administrativa correspondiente o de un bien similar o al de avalúo, aun cuando no se cuente con la factura o documento original que ampare la propiedad del bien, e incluso cuando se encuentre en trámite de regularizar de la propiedad. En todos los casos se deberán incluir los gastos y costos relacionados con su adquisición, así como el impuesto al valor agregado, excepto cuando se trate de organismos sujetos a un régimen fiscal distinto al de no contribuyentes.

- a) No se consideran como Activo no Circulante los bienes intangibles, tales como licencias de software, redes entre otros, sin embargo se deberán establecer los controles administrativos adecuados para su salvaguarda.
- b) Tratándose de las adquisiciones de bienes muebles, con un costo igual o mayor a 35 UMAS, deberán registrarse contablemente como un aumento en el activo y la unidad ejecutora del gasto que los adquiera deberá incluirlos en el sistema de control patrimonial a fin de que el saldo de la cuenta de bienes muebles corresponda al monto total del sistema de control patrimonial incluyendo aquellos bienes adquiridos a través de fideicomisos, dichos montos deberán ser conciliados semestralmente; Aquellas adquisiciones con un importe menor se deberán registrar contablemente como un gasto. En ambos casos se afectará el presupuesto de egresos en la partida y programa correspondiente.

- c) Para efectos del control administrativo, las adquisiciones de bienes muebles, con costo igual o mayor a 17 UMAS pero menor a 35 UMAS, también deberán incorporarse al sistema de control patrimonial. Los bienes muebles adquiridos con un costo menor a 17 UMAS, se deberán considerar bienes no inventariarles y no requerirán de control administrativo alguno.
- d) En caso de bienes de consumo inmediato o refacciones y herramientas se llevarán directamente al gasto y su política de registro será la que refiere al Almacén.

En todos los casos se deberá cumplir lo dispuesto en las Normas administrativas para la Asignación y Uso de Bienes y Servicios de las Dependencias, Organismos Auxiliares y Fideicomisos Públicos el Poder Ejecutivo Estatal, expedida por la Secretaría de Finanzas.

Depreciación

La depreciación de los activos fijos se calcula con base en el método de línea recta, de acuerdo con las tasas anuales establecidas en el Manual Único de Contabilidad Gubernamental para las Dependencias y Entidades Públicas del Gobierno y Municipios del Estado de México.

El registro contable de la depreciación tiene como objetivo reconocer la pérdida de valor de un activo que puede originarse por obsolescencia, desgaste o deterioro ordinario, defectos de fabricación; falta de uso, insuficiencia entre otros.

La depreciación deberá calcularse, a partir del mes siguiente al de su adquisición. La depreciación se calculará para todos los bienes independientemente de su fecha de adquisición con los porcentajes siguientes:

En caso de que un bien se encuentre totalmente depreciado, pero se considere que aún cuenta con vida útil, se determinará el tiempo aproximado de vida útil y se mantendrá en la contabilidad el valor correspondiente, para esto, se cancelará el monto de la revaluación tanto de la depreciación como del activo no circulante y el monto de la depreciación acumulada aplicada hasta por el importe que corresponda al periodo de vida útil determinado y será sujeto nuevamente al procedimiento de depreciación. El titular del área administrativa deberá dejar constancia por escrito del criterio a que se siguió para la determinación del tiempo de vida útil.

Los terrenos, las obras de arte, semovientes y animales disecados no serán sujetos del cálculo de la depreciación.

Venta y Baja de Bienes Muebles e Inmuebles

La baja de bienes muebles e inmuebles se realizará de conformidad con lo establecido en el Código administrativo del Estado de México y de las Normas Administrativas para la Asignación y Uso de Bienes y Servicios de las Dependencias y Organismos Auxiliares del Poder Ejecutivo Estatal; autorizándose previamente por la "H" Junta Directiva de la Institución.

La baja se registrará según el valor neto en libros del bien, al momento de obtener la autorización correspondiente; es decir, afectando el costo histórico, y la depreciación correspondiente, utilizando como contra-cuenta rubros del patrimonio que se vean afectados.

Cuando se realice la venta de un activo, de conformidad con la legislación y normatividad de la materia, se deberá afectar el costo histórico, y la depreciación correspondiente, utilizando como contra-cuenta los rubros del patrimonio que se vean afectados, según el valor neto en libros del bien al momento de realizar la operación. La diferencia entre el valor neto en libros y el precio de venta, se afectará al resultado del ejercicio.

Cuando por alguna razón no se cuente con la documentación que acredite la propiedad y características originales del bien que se proponga para baja o venta, corresponderá al titular del área administrativa

que solicita el trámite justificar esta situación y proporcionar los elementos necesarios para cumplimentar el procedimiento administrativo correspondiente.

Tratándose de transferencias de bienes entre unidades administrativas, dependencias y organismos auxiliares, siempre deberá acompañarse con la documentación comprobatoria correspondiente.

Todas las unidades ejecutoras del gasto deberán mantener actualizado el registro de los bienes muebles en el Sistema de Control Patrimonial SICOPA WEB, incluyendo las bajas efectuadas en el ejercicio fiscal.

Donativos

Tratándose de donativos recibidos se deberán a registrarse contablemente y presupuestalmente como un Ingreso.

Los donativos recibidos en Especie que son bienes que se consideran de consumo duradero se registrarán con un cargo en el Activo y un abono a la cuenta de Ingresos, así como su registro presupuestal.

Los donativos recibidos en especie consumibles, se registrarán como Ingreso y Egresos contable y presupuestalmente, solicitándose una ampliación presupuestal.

Cuando el donativo no tenga valor de referencia se observará a lo dispuesto en la política de Adquisición de Bienes Muebles e Inmuebles.

Construcciones en Proceso

La Obra Pública que se realiza, se registra invariablemente en esta cuenta Construcciones en Proceso, ya que es necesario reconocerlas contablemente en forma separada a fin de conocer su grado de avance en forma objetiva y comparable para elaborar proyecciones correctas; asimismo con la finalidad de que se muestren cifras confiables en la información financiera. Salvo casos específicos como el de compra de materiales para construcción en el que se aplicará la política de registro establecida para el control de almacenes.

- a) En la realización de la obra pública, el ente deberá llevar un control por cada obra o contrato y su respectivo control presupuestal, el registro contable por obra se llevará en la contabilidad y el control específico de avance de la obra tanto físico como financiero se llevará en el área de administración o ejecución de la obra correspondiente.
- b) En el Caso del Tecnológico, las obras deberán identificarse como capitalizables. En este caso cuando concluya la obra con el acta de entrega – recepción o con el acta administrativa de finiquito como soporte, se deberá transferir el saldo al activo fijo para incorporarla al patrimonio.
- c) El registro de la obra pública deberá incluir el costo de la elaboración de proyectos, la propia construcción y la supervisión, así como los gastos y costos relacionados con la misma, generados desde la planeación hasta su conclusión, independiente de la fuente de financiamiento, que puede ser: recursos propios, subsidios o transferencias, tanto estatales como federales; recursos aportados por los beneficiarios, créditos bancarios y créditos otorgados por otros organismos financieros nacionales e internacionales.
- d) Tratándose de la obra pública ejecutada con recursos estatales y cuando el ejecutor sea un organismo auxiliar o un municipio, estos deberán realizar la retención del 2 por ciento por los servicios de control necesarios para su ejecución, la retención del 0.2 por ciento para la) Delegación Estado de México del Instituto de Capacitación de la Industria de la Construcción y el 0.5 por ciento para la delegación Estado de México de la Cámara Mexicana de la Industria de la Construcción, y las demás retenciones que establezca la normatividad aplicable.

Adeudos de Ejercicios Anteriores

Se considerarán Adeudos de Ejercicios Anteriores, aquellos pasivos que se generen por conceptos de gastos devengados y registrados presupuestalmente al 31 de diciembre de cada ejercicio y no pagados en esa fecha.

Las operaciones aplicables a un ciclo presupuestal, deberán estar sustentadas con la documentación que acredite el compromiso del ente gubernamental, es decir se acredite haber iniciado el proceso adquisitivo de bienes o servicios o la construcción de obras o bien con pedidos debidamente fincados a proveedores de bienes o servicios.

Cuando se trate de Servicios Personales, se incluirán aquellas operaciones devengadas no pagadas incluyendo retenciones a favor de terceros por pagar.

Al finalizar cada ejercicio fiscal, se deberá registrar presupuestalmente en la cuenta de egresos, el monto de los adeudos que se tengan al cierre del ejercicio, mismos que serán pagados en el siguiente ejercicio fiscal; en su caso se deberán disminuir las ADEFAS generadas en ejercicios anteriores no pagadas.

El registro de las ADEFAS en el egreso se realizará por lo pagos efectuados en el ejercicio de adeudos generados en el año inmediato anterior o en ejercicios anteriores.

Cuentas de Orden Presupuestales de Ingresos y Egresos

Se deberán registrar contable y presupuestalmente durante el ejercicio fiscal en forma simultánea, tanto la ejecución del Presupuesto de Egresos como de la Ley de Ingresos, afectado en la misma póliza las cuentas de la Contabilidad Patrimonial y Presupuestal.

Se deberá establecer el control contable en cuentas de orden, del ejercicio presupuestal de los ingresos y egresos Asignados y Autorizados al Tecnológico, considerando las siguientes cuentas:

- 8110 Ley de Ingresos Estimada
- 8120 Ley de Ingresos por Ejecutar
- 8140 Ley de Ingresos Devengada
- 8150 Ley de Ingresos Recaudada
- 8211 Presupuesto de Egresos Aprobados para Gastos de Funcionamiento
- 8212 Transferencias, Asignaciones Subsidios y Otras
- 8216 Bienes Muebles e Inmuebles
- 8221 Presupuesto de Egresos por Ejercer Gastos
- 8222 Transferencias Asignaciones, subsidios y Otras
- 8226 Bienes Muebles e Inmuebles
- 8241 Presupuesto de Egresos Comprometido
- 8242 Presupuesto de Egresos comprometido Transferencias
- 8246 Presupuesto de Egresos Comprometido Bienes Muebles e Inmuebles
- 8251 Presupuesto de Egresos Devengado Gastos
- 8252 Presupuesto de Egresos Devengado Transferencias
- 8256 Presupuesto de Egresos Devengado Bienes Muebles e Inmuebles.
- 8271 Presupuesto de Egresos Pagados Gastos Funcionamiento
- 8272 Transferencias Asignaciones, subsidios y Otras
- 8276 Bienes Muebles e Inmuebles

Régimen Fiscal

El régimen fiscal para el Tecnológico como entidad Pública es el correspondiente a personas morales con fines no lucrativos y sus obligaciones fiscales se determinan conforme al objetivo y funciones asignadas en la Constitución Política del Estado Libre y Soberano de México, en la Ley que les da origen o en su Decreto de Creación, salvo los casos en que se realicen actividades distintas a la prestación de servicios públicos.

Régimen Laboral

Las entidades públicas no deben registrar ninguna provisión para contingencias por las eventuales indemnizaciones y compensaciones que tenga que pagar a su personal incluso a favor de terceros, en caso de despidos injustificados a sí resueltos por los Tribunales correspondientes o cualquier otra derivada de las relaciones laborales, pues consistentemente las deberá reconocer en el ejercicio en que se paguen, debido a que es en ese momento cuando se afecta el presupuesto de Egresos del ejercicio, efectuando las adecuaciones presupuestales correspondientes.

Provisiones

Considerando que todo gasto debe estar previsto en el Presupuesto de Egresos autorizado para cada ejercicio fiscal, es improcedente la creación de cualquier tipo de provisión, como las provisiones para faltantes en inventarios y cuentas incobrable, entre otras.

Programas Sociales

Para el caso de que las entidades manejen programas sociales, se deberán registrar las erogaciones en gastos con un control en cuentas de orden, para su posible recuperación.

Cancelación de Cheques en Tránsito

Los Organismos auxiliares en el ámbito de sus respectivas competencias, deberán revisar mensualmente sus conciliaciones bancarias para identificar los cheques en tránsito que tengan una antigüedad mayor a seis meses y se procederá a elaborar la relación de cheques en tránsito para cancelación, la cual contendrán los siguientes datos:

- Número de cheque
- Fecha de expedición de cheques
- Beneficiario
- Importe

Una vez elaborada la relación se cancelarán los cheques en tránsito; y en su caso, los cheques elaborados no entregados se deberán realizar los registros contables correspondientes en los que se debe incluir la creación de una cuenta por pagar. Y se deberá notificar a la Institución bancaria la relación de cheques cancelados para que a su vez sean cancelados en su sistema.

Una vez transcurridos tres años de la creación de una cuenta por pagar sin que exista reclamación del acreedor, se proceda a la cancelación de las cuentas por pagar para lo cual se elaborará una relación por el Área de Contabilidad correspondiente en la que se haga constar ese hecho.

Pagos Anticipados

Todos los pagos realizados anticipadamente deberán registrarse invariablemente a la cuenta de Gastos y Otras Pérdidas en el momento en que se paguen, salvo casos específicos que autorice la Contaduría Gubernamental, para lo cual se aplicará lo dispuesto en el instructivo de Cuentas de la cuenta 1279 “Otros Activos diferidos”, específicamente lo relacionado con los Pagos Anticipados.

Aportaciones a Fideicomisos

Los fondos aportados por las entidades públicas a fideicomisos públicos para la ejecución de programas, que constituyan inversiones, serán controlados mediante su registro en fondos fideicomitidos,

Los comités de los mismos deberán proporcionar mensualmente al área contable correspondiente la información de sus operaciones, en el caso de adquisiciones de activo fijo la documentación original deberá remitirse al área contable para su resguardo; las aportaciones que se hagan a fideicomisos que por sus funciones realicen erogaciones recuperables, se registrarán directamente al gasto.

7. POSICIÓN EN MONEDA EXTRANJERA Y PROTECCIÓN POR RIESGO CAMBIARIO

No Aplica.

8. REPORTE ANALÍTICO DEL ACTIVO

La depreciación de los activos fijos se calcula con base en el método de línea recta, de acuerdo con las tasas anuales establecidas en el Manual de Contabilidad Gubernamental como se menciona:

Concepto	% Anual
Vehículos	10%
Equipo de Cómputo	20%
Mobiliario y Equipo de Oficina	3%
Edificios	2%
Maquinaria	10%
El Resto	10%

9. FIDEICOMISOS, MANDATOS Y ANÁLOGOS

No Aplica.

10. REPORTE DE RECAUDACIÓN

No Aplica.

11. INFORMACIÓN SOBRE LA DEUDA Y EL REPORTE ANALÍTICO DE LA DEUDA

No Aplica.

12. CALIFICACIONES OTORGADAS

No Aplica.

13. PROCESO DE MEJORA

El Tecnológico de Estudios Superiores de Coacalco cuenta con un procedimiento de mejora continua, en el cual se describe la metodología y los criterios para recoger y tratar la información generada sobre la eficacia de los procesos del sistema de gestión, definiendo las responsabilidades de cada proceso en la presentación de esta información y para mejorar de forma continua mediante la utilización de la política de calidad, objetivos, el inicio y seguimiento de acciones que permitan conseguir los objetivos planteados, y la revisión periódica del sistema de gestión de calidad.

El personal puede proponer mejoras en los procesos, condiciones de trabajo, las cuales deben ser canalizadas al Comité de Calidad para su análisis y aprobación. Establecer lineamientos, coordinar y analizar progresos resultantes de la mejora continua de acuerdo a los mecanismos definidos (Juntas de mejora, mejoras al proceso, etc.)

El Tecnológico cuenta con un área de control interno, dependiente de la Secretaría de la Contraloría del Gobierno del Estado de México, la cual es encargada de verificar el cumplimiento la normatividad emitida vigente y demás disposiciones legales aplicables.

14. INFORMACIÓN POR SEGMENTOS

No Aplica.

15. EVENTOS POSTERIORES AL CIERRE

No Aplica.

16. PARTES RELACIONADAS

No Aplica.

17. RESPONSABILIDAD SOBRE LA PRESENTACIÓN RAZONABLE DE LOS ESTADOS FINANCIEROS

“Bajo protesta de decir verdad declaramos que los Estados Financieros y sus notas, son razonablemente correctos y son responsabilidad del emisor”.

El Despacho Ruiz, Zepeda, Corzo, Corona y Asociados S.C., dictaminó los Estados Financieros del Tecnológico de Estudios Superiores de Coacalco al 31 de diciembre de 2017, mediante el cual expresa la opinión de que presenta razonablemente, en todos los aspectos importantes, la situación financiera del Tecnológico.



INFORMACIÓN PRESUPUESTARIA



TESC

Tecnológico de Estudios Superiores de Coacalco
Ingresos y Egresos
AL 31 DE DICIEMBRE DE 2017
(Miles de pesos)

CONCEPTO	PRESUPUESTO AUTORIZADO	%	AMPLIACIÓN	REDUCCIÓN	AUTORIZADO FINAL	%	PRESUPUESTO EJERCIDO	%	VARIACIÓN INICIAL	%	VARIACIÓN MODIFICADO	%
INGRESOS:	103,744.5	100.0	38,708.0	14,690.4	127,762.1	100.0	165,445.4	100.0	61,700.9	59.5	37,683.3	29.5
Superávit Ejercicio Anterior												
Ordinarios	103,744.5	100.0	38,708.0	14,690.4	127,762.1	100.0	165,445.4	100.0	61,700.9	59.5	37,683.3	29.5
Estatales	61,057.0	58.9	24,249.1	14,690.4	70,615.7	55.3	107,099.0	64.7	46,042.0	75.4	36,483.3	51.7
- Tributarios												
Impuestos sobre Erogaciones												
Impuestos sobre Tenencia												
Otros Impuestos y Accesorios												
- No Tributarios												
Derechos												
Sector Central												
Organismos Auxiliares												
Aportaciones de Mejoras												
Productos												
Aprovechamientos												
Ingresos Financieros												
Aportaciones y Cuotas de Seguridad Social	14,690.4	14.2	474.1	14,690.4	474.1	0.4	16,380.80	9.9	1,690.4	11.5	15,906.7	##
Ingresos por Venta de Bienes y Servicios	46,366.6	44.7	23,775.0		70,141.6	54.9	90,718.20	54.8	44,351.6	95.7	20,576.6	29.3
Transferencias Asignaciones, Subsidio y Otras Ayudas												
Federales	42,687.5	41.1	14,458.9		57,146.4	44.7	58,346.4	35.3	15,658.9	36.7	1,200.0	2.1
Participaciones Federales												
Fondos de Aportaciones Ramo 33												
Otros Apoyos Federales	42,687.5	41.1	14,458.9		57,146.4	44.7	58,346.4	35.3	15,658.9		1,200.0	2.1
Extraordinarios												
Generación de Adefas												
Financiamientos												
EGRESOS:	103,744.5	100.0	46,405.3	22,387.7	127,762.1	100.0	127,412.9	100.0	(23,668.4)	(22.8)	349.2	0.3
Poderes Legislativo y Judicial												
Poder Legislativo												
Poder Judicial												
Gasto Total de Poder Ejecutivo	103,744.5	100.0	46,405.3	22,387.7	127,762.1	100.0	127,412.9	100.0	(23,668.4)	(22.8)	349.2	0.3
Gasto Programable:	103,744.5	100.0	45,943.6	22,387.7	127,300.4	99.6	126,951.2	99.6	(23,206.7)	(22.4)	349.2	0.3
Gasto Corriente	101,684.2	98.0	30,713.1	22,387.7	110,009.6	86.1	109,669.5	86.1	(7,985.3)	(7.9)	340.1	0.3
Servicios Personales	73,861.3	71.2	9,609.6	6,840.5	76,630.4	60.0	76,317.4	59.9	(2,456.1)	(3.3)	313.0	0.4
Gasto Operativo	27,822.9	26.8	21,103.5	15,547.2	33,379.2	26.1	33,352.1	26.2	(5,529.2)	(19.9)	27.1	0.1
- Materiales y Suministros	12,977.4	12.5	7,431.2	6,774.0	13,634.6	10.7	13,618.0	10.7	(640.6)	(4.9)	16.6	0.1
- Servicios Generales	14,845.5	14.3	13,672.3	8,773.2	19,744.6	15.5	19,734.1	15.5	(4,888.6)	(32.9)	10.5	0.1
Transferencias	2,060.3	2.0			2,060.3	1.6	2,051.2	1.6	9.1	0.4	9.1	0.4
- Organismos Autonomos												
- Subsidios y Apoyos	2,060.3	2.0			2,060.3	1.6	2,051.2	1.6	9.1	0.4	9.1	0.4
Inversión Pública			15,230.5		15,230.5	11.9	15,230.5	12.0	(15,230.5)			
- Bienes Muebles e Inmuebles												
- Obra Pública			15,230.5		15,230.5	11.9	15,230.5	12.0	(15,230.5)			
- Inversión Financiera												
Gasto No Programable			461.7		461.7	0.4	461.7	0.4	(461.7)			
Transferencias a Municipios												
- Participaciones												
- Aportaciones del Ramo 33												
- Convenios												
Deuda Pública			461.7		461.7	0.4	461.7	0.4	(461.7)			
- Costo Financiero de la Deuda												
- Amortizaciones												
- Pago de Adefas			461.7		461.7	0.4	461.7	0.4	(461.7)			
Superávit(+)/ Deficit (-)			(7,697.3)	(7,697.3)			38,032.5					
% de los Ingresos							23.0					

CUENTA PÚBLICA DEL GOBIERNO, ORGANISMOS AUXILIARES Y AUTÓNOMOS DEL ESTADO DE MÉXICO 2017

<p>Tecnológico de Estudios Superiores de Coacalco Estado Analítico de Ingresos Del 1 de enero al 31 de diciembre de 2017 (Miles de pesos)</p>
--

Rubro de Ingresos	Ingreso					Diferencia
	Estimado	Ampliaciones y Reducciones	Modificado	Devengado	Recaudado	
	(1)	(2)	(3= 1 + 2)	(4)	(5)	
Impuestos			.0			.0
Cuotas y Aportaciones de Seguridad Social			.0			.0
Contribuciones de Mejoras			.0			.0
Derechos			.0			.0
Productos	.0	.0	.0	.0	222.9	222.9
Corriente			.0		222.9	222.9
Capital			.0			.0
Aprovechamientos	.0	.0	.0	.0	.0	.0
Corriente			.0			.0
Capital			.0			.0
Ingresos por Ventas de Bienes y Servicios	14,690.4	-14,690.4	.0			-14,690.4
Participaciones y Aportaciones			.0			.0
Transferencias, Asignaciones, Subsidios y Otras Ayudas	89,054.1	38,233.9	127,288.0	16,371.2	132,693.4	43,639.3
Ingresos Derivados de Financiamientos		474.1	474.1		16,157.9	16,157.9
Total	103,744.5	24,017.6	127,762.1	16,371.2	149,074.2	45,329.7
				Ingresos excedentes¹		45,329.7

Estado Analítico de Ingresos Por Fuente de Financiamiento	Ingreso					Diferencia
	Estimado	Ampliaciones y Reducciones	Modificado	Devengado	Recaudado	
	(1)	(2)	(3= 1 + 2)	(4)	(5)	
Ingresos del Gobierno	.0	.0	.0	.0	.0	.0
Impuestos			.0			.0
Contribuciones de Mejoras			.0			.0
Derechos			.0			.0
Productos	.0	.0	.0	.0	.0	.0
Corriente			.0			.0
Capital			.0			.0
Aprovechamientos	.0	.0	.0	.0	.0	.0
Corriente			.0			.0
Capital			.0			.0
Participaciones y Aportaciones			.0			.0
Transferencias, Asignaciones, Subsidios y Otras Ayudas			.0			.0
Ingresos de Organismos y Empresas	103,744.5	23,543.5	127,288.0	16,371.2	132,693.4	28,948.9
Cuotas y Aportaciones de Seguridad Social			.0			.0
Ingresos por Ventas de Bienes y Servicios	14,690.4	-14,690.4	.0			-14,690.4
Transferencias, Asignaciones, Subsidios y Otras Ayudas	89,054.1	38,233.9	127,288.0	16,371.2	132,693.4	43,639.3
Ingresos Derivados de Financiamiento	.0	474.1	474.1	.0	16,380.8	16,380.8
Ingresos Derivados de Financiamientos		474.1	474.1		16,380.8	16,380.8
Total	103,744.5	24,017.6	127,762.1	16,371.2	149,074.2	45,329.7
				Ingresos excedentes¹		45,329.7

Tecnológico de Estudios Superiores de Coacalco							
INGRESOS							
(Miles de Pesos)							
INGRESOS	PREVISTO	P R E S U P U E S T O 2 0 1 7		TOTAL AUTORIZADO	RECAUDADO	VARIACIÓN	
		ASIGNACIONES Y/O AMPLIACIONES	REDUCCIONES Y/O DISMINUCIONES			IMPORTE	%
INGRESOS DE GESTIÓN	14,690.4		14,690.4				
Ingresos por Venta de Bienes y Servicios	14,690.4		14,690.4				
PARTICIPACIONES, APORTACIONES, TRANSFERENCIAS, ASIGNACIONES, SUBSIDIOS Y OTRAS AYUDAS	89,054.1	38,233.9		127,288.0	149,064.6	-21,776.6	-17.1
Subsidio	89,054.1	38,233.9		127,288.0	149,064.6	-21,776.6	-17.1
OTROS INGRESOS Y BENEFICIOS		474.1		474.1	16,380.8	-15,906.7	-3,355.1
Ingresos Financieros					222.9	-222.9	
Disponibilidades Financieras					12.4	-12.4	
Pasivos que se generen como Resultado de Erogaciones que se Devenquen en el Ejercicio Fiscal pero que queden Pendientes de Liquidar al Cierre del mismo		474.1		474.1	16,026.4	-15,552.3	-3,280.4
Ingresos Diversos					119.1	-119.1	
T O T A L	103,744.5	38,708.0	14,690.4	127,762.1	165,445.4	-37,683.3	-29.5

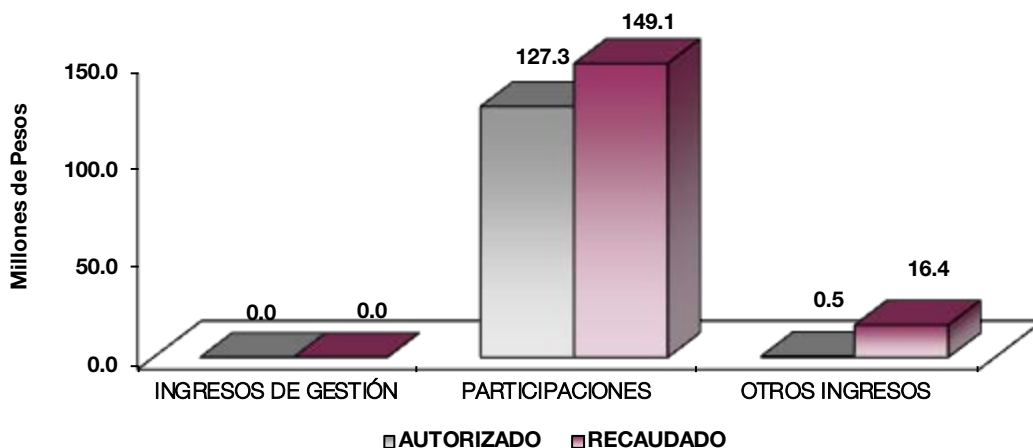

NOTAS AL PRESUPUESTO DE INGRESOS

INGRESOS

Para el ejercicio 2017 se tuvo previsto un ingresos por 103 millones 744.5 miles de pesos, teniendo ampliaciones presupuestales por 24 millones 17.6 miles de pesos, determinando un ingreso autorizado por 127 millones 762.1 miles de pesos, de los cuales se recaudaron 165 millones 445.4 miles de pesos, teniendo una variación de 37 millones 683.3 miles de pesos, lo que representó el 29.5 por ciento respecto al monto autorizado.

INGRESOS DE GESTION

Inicialmente se previó recaudar ingresos de gestión por 14 millones 690.4 miles de pesos, teniendo una reducción presupuestal por la misma cantidad.

PARTICIPACIONES, APORTACIONES, TRANSFERENCIAS, ASIGNACIONES, SUBSIDIOS Y OTRAS AYUDAS

Se tenía previsto recaudar 89 millones 54.1 miles de pesos, se tuvieron ampliaciones presupuestales por 38 millones 233.9 miles de pesos, determinando un autorizado de 127 millones 288 mil pesos, de los cuales se recaudaron 149 millones 64.6 miles de pesos, teniendo una variación de 21 millones 776.6 miles de pesos, lo que representó el 17.1 por ciento, respecto al monto autorizado.

OTROS INGRESOS Y BENEFICIOS

Se recaudaron 16 millones 380.8 miles de pesos, los cuales comprenden ingresos financieros, disponibilidades financieras, pasivos pendientes de liquidar al cierre del ejercicio, e ingresos diversos.

TE S C

Tecnológico de Estudios Superiores de Coacalco
Estado Analítico del Ejercicio del Presupuesto de Egresos
Clasificación por Objeto del Gasto (Capítulo y Concepto)
Del 1 de Enero al 31 de Diciembre de 2017
(Miles de Pesos)

Concepto	Egresos					Subejercicio 6 = (3 - 4)
	Aprobado	Ampliaciones/ (Reducciones)	Modificado	Devengado	Pagado	
	1	2	3 = (1 + 2)	4	5	
Servicios Personales	73,861.3	2,769.1	76,630.4	-	76,317.4	76,630.4
Remuneraciones al Personal de Carácter Permanente	48,031.5	2,131.5	45,900.0	-	45,587.0	45,900.0
Remuneraciones al Personal de Carácter Transitorio	-	-	-	-	-	-
Remuneraciones Adicionales y Especiales	14,648.4	1,081.5	15,729.9	-	15,729.9	15,729.9
Seguridad Social	7,999.5	2,316.1	10,315.6	-	10,315.6	10,315.6
Otras Prestaciones Sociales y Económicas	3,116.8	1,367.8	4,484.6	-	4,484.6	4,484.6
Previsiones	-	-	-	-	-	-
Pago de Estímulos a Servidores Públicos	65.1	135.2	200.3	-	200.3	200.3
Materiales y Suministros	12,977.4	657.2	13,634.6	-	13,618.0	13,634.6
Materiales de Administración, Emisión de Documentos y Artículos Oficiales	3,694.9	832.4	4,527.3	-	4,510.7	4,527.3
Alimentos y Utensilios	58.9	34.6	24.3	-	24.3	24.3
Materias Primas y Materiales de Producción y Comercialización	242.0	242.0	-	-	-	-
Materiales y Artículos de Construcción y de Reparación	4,096.9	940.0	5,036.9	-	5,036.9	5,036.9
Productos Químicos, Farmacéuticos y de Laboratorio	1,491.1	1,023.6	467.5	-	467.5	467.5
Combustibles, Lubricantes y Aditivos	452.4	300.0	752.4	-	752.4	752.4
Vestuario, Blancos, Prendas de Protección y Artículos Deportivos	930.7	352.4	1,283.1	-	1,283.1	1,283.1
Materiales y Suministros Para Seguridad	18.7	6.8	11.9	-	11.9	11.9
Herramientas, Refacciones y Accesorios Menores	1,991.8	460.6	1,531.2	-	1,531.2	1,531.2
Servicios Generales	14,845.5	4,899.1	19,744.6	-	19,734.1	19,744.6
Servicios Básicos	1,785.6	137.2	1,922.8	-	1,912.8	1,922.8
Servicios de Arrendamiento	-	505.3	505.3	-	505.3	505.3
Servicios Profesionales, Científicos, Técnicos y Otros Servicios	3,460.3	3,120.8	6,581.1	-	6,581.1	6,581.1
Servicios Financieros, Bancarios y Comerciales	352.2	200.0	552.2	-	552.2	552.2
Servicios de Instalación, Reparación, Mantenimiento y Conservación	6,977.6	888.8	6,088.8	-	6,088.8	6,088.8
Servicios de Comunicación Social y Publicidad	106.0	73.1	32.9	-	32.9	32.9
Servicios de Traslado y Viáticos	191.8	617.9	809.7	-	809.2	809.7
Servicios Oficiales	-	335.0	335.0	-	335.0	335.0
Otros Servicios Generales	1,972.0	944.8	2,916.8	-	2,916.8	2,916.8
Transferencias, Asignaciones, Subsidios y Otras Ayudas	2,060.3	-	2,060.3	-	2,051.2	2,060.3
Transferencias Internas y Asignaciones al Sector Público	-	-	-	-	-	-
Transferencias al Resto del Sector Público	-	-	-	-	-	-
Subsidios y Subvenciones	-	-	-	-	-	-
Ayudas Sociales	2,060.3	-	2,060.3	-	2,051.2	2,060.3
Pensiones y Jubilaciones	-	-	-	-	-	-
Transferencias a Fideicomisos, Mandatos y Otros Análogos	-	-	-	-	-	-
Transferencias a la Seguridad Social	-	-	-	-	-	-
Donativos	-	-	-	-	-	-
Transferencias al Exterior	-	-	-	-	-	-
Bienes Muebles, Inmuebles e Intangibles	-	15,230.5	15,230.5	-	15,230.5	15,230.5
Mobiliario y Equipo de Administración	-	30.5	30.5	-	30.5	30.5
Mobiliario y Equipo Educativo y Recreativo	-	-	-	-	-	-
Equipo e Instrumental Médico y de Laboratorio	-	-	-	-	-	-
Vehículos y Equipo de Transporte	-	-	-	-	-	-
Equipo de Defensa y Seguridad	-	-	-	-	-	-
Maquinaria, Otros Equipos y Herramientas	-	15,200.0	15,200.0	-	15,200.0	15,200.0
Activos Biológicos	-	-	-	-	-	-
Bienes Inmuebles	-	-	-	-	-	-
Activos Intangibles	-	-	-	-	-	-
Inversión Pública	-	-	-	-	-	-
Obra Pública en Bienes de Dominio Público	-	-	-	-	-	-
Obra Pública en Bienes Propios	-	-	-	-	-	-
Proyectos Productivos y Acciones de Fomento	-	-	-	-	-	-
Inversiones Financieras y Otras Provisiones	-	-	-	-	-	-
Inversiones Para el Fomento de Actividades Productivas	-	-	-	-	-	-
Acciones y Participaciones de Capital	-	-	-	-	-	-
Compra de Títulos y Valores	-	-	-	-	-	-
Concesión de Préstamos	-	-	-	-	-	-
Inversiones en Fideicomisos, Mandatos y Otros Análogos	-	-	-	-	-	-
Otras Inversiones Financieras	-	-	-	-	-	-
Provisiones para Contingencias y Otras Erogaciones Especiales	-	-	-	-	-	-
Participaciones y Aportaciones	-	-	-	-	-	-
Participaciones	-	-	-	-	-	-
Aportaciones	-	-	-	-	-	-
Convenios	-	-	-	-	-	-
Deuda Pública	-	461.7	461.7	-	461.7	461.7
Amortización de la Deuda Pública	-	-	-	-	-	-
Intereses de la Deuda Pública	-	-	-	-	-	-
Comisiones de la Deuda Pública	-	-	-	-	-	-
Gastos de la Deuda Pública	-	-	-	-	-	-
Costo por Coberturas	-	-	-	-	-	-
Apoyos Financieros	-	-	-	-	-	-
Adeudos de Ejercicios Fiscales Anteriores (Adefas)	-	461.7	461.7	-	461.7	461.7
Total del Gasto	103,744.5	24,017.6	127,762.1	-	127,412.9	127,762.1

CUENTA PÚBLICA DEL GOBIERNO, ORGANISMOS AUXILIARES Y AUTÓNOMOS DEL ESTADO DE MÉXICO 2017

Tecnológico de Estudios Superiores de Coacalco
Estado Analítico del Ejercicio del Presupuesto de Egresos
Clasificación Económica (por Tipo de Gasto)
Del 1 de Enero al 31 de Diciembre de 2017
(Miles de Pesos)

Concepto	Egresos					Subejercicio 6 = (3 - 4)
	Aprobado	Ampliaciones/ (Reducciones)	Modificado	Devengado	Pagado	
	1	2	3 = (1 + 2)	4	5	
Gasto Corriente	103,744.5	8,325.4	112,069.9		111,720.7	112,069.9
Gasto de Capital		15,230.5	15,230.5		15,230.5	15,230.5
Amortización de la Deuda y Disminución de Pasivos		461.7	461.7		461.7	461.7
Pensiones y Jubilaciones						-
Participaciones						-
Total del Gasto	103,744.5	24,017.6	127,762.1	-	127,412.9	127,762.1

Tecnológico de Estudios Superiores de Coacalco
Estado Analítico del Ejercicio del Presupuesto de Egresos
Clasificación Administrativa
Del 1 de Enero al 31 de Diciembre 2017
(Miles de Pesos)

Concepto	Egresos					Subejercicio 6 = (3 - 4)
	Aprobado	Ampliaciones/ (Reducciones)	Modificado	Devengado	Pagado	
	1	2	3 = (1 + 2)	4	5	
Entidades Paraestatales y Fideicomisos No Empresariales y No Financieros	103,744.5	24,017.6	127,762.1	-	127,412.9	127,762.1
Instituciones Públicas de Seguridad Social	-	-	-	-	-	-
Entidades Paraestatales Empresariales No Financieras con Participación Estatal Mayoritaria	-	-	-	-	-	-
Entidades Paraestatales Empresariales Financieras Monetarias con Participación Estatal Mayoritaria	-	-	-	-	-	-
Entidades Paraestatales Empresariales Financieras No Monetarias con Participación Estatal Mayoritaria	-	-	-	-	-	-
Fideicomisos Financieros Públicos con Participación Estatal Mayoritaria	-	-	-	-	-	-
Total del Gasto	103,744.5	24,017.6	127,762.1	-	127,412.9	127,762.1

Tecnológico de Estudios Superiores de Coacalco
Estado Analítico del Ejercicio del Presupuesto de Egresos
Clasificación Administrativa
Del 1 de Enero al 31 de Diciembre de 2017
(Miles de Pesos)

Concepto	Egresos					Subejercicio 6 = (3 - 4)
	Aprobado	Ampliaciones/ (Reducciones)	Modificado	Devengado	Pagado	
	1	2	3 = (1 + 2)	4	5	
205Ñ Tecnológico de Estudios Superiores de Coacalco	103,744.5	24,017.6	127,762.1		127,412.9	127,762.1
			-			-
			-			-
			-			-
			-			-
			-			-
			-			-
Total del Gasto	103,744.5	24,017.6	127,762.1	-	127,412.9	127,762.1

TESE

Tecnológico de Estudios Superiores de Coacalco
Estado Analítico del Ejercicio del Presupuesto de Egresos
Clasificación Administrativa
Del 1 de Enero al 31 de Diciembre de 2017
(Miles de pesos)

Concepto	Egresos					Subejercicio 6 = (3 - 4)
	Aprobado	Ampliaciones/ (Reducciones)	Modificado	Devengado	Pagado	
	1	2	3 = (1 + 2)	4	5	
Poder Ejecutivo	103,744.5	24,017.6	127,762.1		127,412.9	127,762.1
Poder Legislativo			-			-
Poder Judicial			-			-
Órganos Autónomos			-			-
Total del Gasto	103,744.5	24,017.6	127,762.1	-	127,412.9	127,762.1

Tecnológico de Estudios Superiores de Coacalco
Estado Analítico del Ejercicio del Presupuesto de Egresos
Clasificación Funcional (Finalidad y Función)
Del 1 de Enero al 31 de Diciembre 2017
(Miles de Pesos)

Concepto	Egresos					Subejercicio 6 = (3 - 4)
	Aprobado	Ampliaciones/ (Reducciones)	Modificado	Devengado	Pagado	
	1	2	3 = (1 + 2)	4	5	
Gobierno	-	-	-	-	-	-
Legislación			-	-	-	-
Justicia			-	-	-	-
Coordinación de la Política de Gobierno			-	-	-	-
Relaciones Exteriores			-	-	-	-
Asuntos Financieros y Hacendarios			-	-	-	-
Seguridad Nacional			-	-	-	-
Asuntos de Orden Público y de Seguridad Interior			-	-	-	-
Otros Servicios Generales			-	-	-	-
Desarrollo Social	103,744.5	23,555.9	127,300.4	-	126,951.2	127,300.4
Protección Ambiental			-	-	-	-
Vivienda y Servicios a la Comunidad			-	-	-	-
Salud			-	-	-	-
Recreación, Cultura y Otras Manifestaciones Sociales			-	-	-	-
Educación	103,744.5	23,555.9	127,300.4	-	126,951.2	127,300.4
Protección Social			-	-	-	-
Otros Asuntos Sociales			-	-	-	-
Desarrollo Económico	-	-	-	-	-	-
Asuntos Económicos, Comerciales y Laborales en General			-	-	-	-
Agropecuaria, Silvicultura, Pesca y Caza			-	-	-	-
Combustibles y Energía			-	-	-	-
Minería, Manufacturas y Construcción			-	-	-	-
Transporte			-	-	-	-
Comunicaciones			-	-	-	-
Turismo			-	-	-	-
Ciencia, Tecnología e Innovación			-	-	-	-
Otras Industrias y Otros Asuntos Económicos			-	-	-	-
Otras no Clasificadas en Funciones Anteriores	-	461.7	461.7	-	461.7	461.7
Transacciones de la Deuda Pública / Costo Financiero de la Deuda			-	-	-	-
Transferencias, Participaciones y Aportaciones entre Diferentes Niveles y Órdenes de Gobierno			-	-	-	-
Saneamiento del Sistema Financiero			-	-	-	-
Adeudos de Ejercicios Fiscales Anteriores		461.7	461.7	-	461.7	461.7
Total del Gasto	103,744.5	24,017.6	127,762.1	-	127,412.9	127,762.1

Tecnológico de Estudios Superiores de Coacalco
Endeudamiento Neto
Del 1 de Enero al 31 de Diciembre de 2017
(Miles de Pesos)

Identificación de Crédito o Instrumento	Contratación/Colocación	Amortización	Endeudamiento Neto
	A	B	C = A - B
Creditos Bancarios			
			-
			-
			-
			-
			-
			-
			-
			-
Total Créditos Bancarios	-	-	-
Otros Instrumentos de Deuda			
			-
			-
			-
			-
			-
			-
			-
Total Otros Instrumentos de Deuda	-	-	-
TOTAL	-	-	-

Tecnológico de Estudios Superiores de Coacalco
Intereses de la Deuda
Del 1 de Enero al 31 de Diciembre de 2017
(Miles de Pesos)

Identificación de Crédito o Instrumento	Devengado	Pagado
Créditos Bancarios		
Total de intereses de Créditos Bancarios	-	-
Otros Instrumentos de Deuda		
Total de intereses de Otros Instrumentos de Deuda	-	-
TOTAL	-	-



Tecnológico de Estudios Superiores de Coacalco
EGRESOS POR CAPÍTULO

(Miles de Pesos)

EGRESOS	PREVISTO	PRESUPUESTO 2017		TOTAL AUTORIZADO	EJERCIDO	VARIACIÓN	
		ASIGNACIONES Y/O AMPLIACIONES	REDUCCIONES Y/O DISMINUCIONES			IMPORTE	%
SERVICIOS PERSONALES	73,861.3	9,609.6	6,840.5	76,630.4	76,317.4	313.0	.4
MATERIALES Y SUMINISTROS	12,977.4	7,431.2	6,774.0	13,634.6	13,618.0	16.6	.1
SERVICIOS GENERALES	14,845.5	13,672.3	8,773.2	19,744.6	19,734.1	10.5	.1
TRANSFERENCIAS, ASIGNACIONES, SUBSIDIOS Y OTRAS AYUDAS	2,060.3			2,060.3	2,051.2	9.1	.4
BIENES MUEBLES, INMUEBLES E INTANGIBLES		15,230.5		15,230.5	15,230.5		
DEUDA PÚBLICA		461.7		461.7	461.7		
T O T A L	103,744.5	46,405.3	22,387.7	127,762.1	127,412.9	349.2	.3

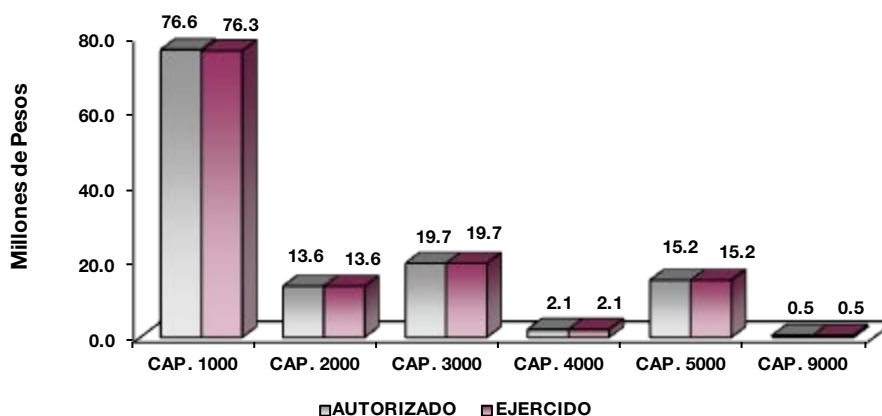

NOTAS AL PRESUPUESTO DE EGRESOS

EGRESOS

Se tuvo un presupuesto inicial de 103 millones 744.5 miles de pesos, presentando ampliaciones y traspasos netos de más por 24 millones 17.6 miles de pesos, con lo que se determinó un presupuesto modificado de 127 millones 762.1 miles de pesos, de los cuales se ejercieron 127 millones 412.9 miles de pesos, obteniendo una variación de menos por 349.2 miles de pesos, equivalente al 0.3 por ciento al monto autorizado.

SERVICIOS PERSONALES

El presupuesto autorizado inicial de este capítulo fue de 73 millones 861.3 miles de pesos, con ampliaciones y traspasos netos de más por 2 millones 769.1 miles de pesos, obteniendo un presupuesto modificado de 76 millones 630.4 miles de pesos. El importe ejercido fue de 76 millones 317.4 miles de pesos, obteniendo un diferencia de 313 mil pesos, lo que representó el 0.4 por ciento menos respecto al monto autorizado.

MATERIALES Y SUMINISTROS

Se tuvo un autorizado inicial de un 12 millones 977.4 miles de pesos, con ampliaciones y traspasos netos de más por 657.2 miles de pesos, obteniendo un presupuesto modificado de 13 millones 634.6 miles de

pesos. El importe ejercido fue de 13 millones 618 mil pesos, obteniendo una diferencia de 16.6 miles de pesos, equivalente al 1 por ciento respecto al monto autorizado.

SERVICIOS GENERALES

El presupuesto autorizado inicial de este capítulo fue de 14 millones 845.5 miles de pesos, con ampliaciones y traspasos netos de más por 4 millones 899.1 miles de pesos, obteniendo un presupuesto modificado de 19 millones 744.6 miles de pesos. El importe ejercido fue de 19 millones 734.1 miles de pesos, obteniendo una diferencia de 10.5 miles de pesos, lo que representó el 1 por ciento respecto al monto autorizado.

TRANSFERENCIAS, ASIGNACIONES, SUBSIDIOS Y OTRAS AYUDAS

El presupuesto autorizado inicial de este capítulo fue de 2 millones 60.3 miles de pesos, el importe ejercido fue de 2 millones 51.2 miles de pesos, obteniendo una diferencia de 9.1 miles de pesos, lo que representó el 4 por ciento respecto al monto autorizado.

BIENES MUEBLES, INMUEBLES E INTANGIBLES

Durante el ejercicio se ejerció ampliaciones y traspasos netos de más por 15 millones 230.5 miles de pesos, ejerciéndose en su totalidad.

DEUDA PÚBLICA

Se autorizó una ampliación para el pago de pasivos derivados de erogaciones devengadas y pendientes de ejercicios anteriores por 461.7 miles de pesos, que se ejercieron en su totalidad.

TE SC

INFORMACIÓN PRESUPUESTAL

Tecnológico de Estudios Superiores de Coacalco

EGRESOS POR OBJETO DEL GASTO

(Miles de Pesos)

CAPÍTULO Y OBJETO DEL GASTO	PRESUPUESTO 2017					
	PREVISTO	ASIGNACIONES Y/O AMPLIACIONES	REDUCCIONES Y/O DISMINUCIONES	TOTAL AUTORIZADO	EJERCIDO	VARIACIÓN
SERVICIOS PERSONALES	73,861.3	9,609.6	6,840.5	76,630.4	76,317.4	313.0
Sueldo Base	48,031.5	3,213.8	5,345.3	45,900.0	45,587.0	313.0
Prima por Años de Servicio	22.7	205.1	227.8	.0		
Prima de Antigüedad	2,026.8	1,535.2		3,562.0	3,562.0	
Prima Vacacional	3,436.7		626.9	2,809.8	2,809.8	
Aguinaldo	7,411.3		126.2	7,285.1	7,285.1	
Vacaciones no Disfrutadas por Finiquito	25.3	63.9		89.2	89.2	
Compensación por Retabulación	2.4		2.4			
Gratificación	915.6	118.2	37.8	996.0	996.0	
Labor Docente	807.6	180.6	0.4	987.8	987.8	
Aportaciones de Servicio de Salud	3,493.1	1,502.2		4,995.3	4,995.3	
Aportaciones al Sistema Solidario de Reparto	2,816.0	513.0	22.5	3,306.5	3,306.5	
Aportaciones del Sistema de Capitalización Individual	673.0	135.8	21.7	787.1	787.1	
Aportaciones para Financiar los Gastos Generales de Administración del ISSEMyM	457.5	19.2	69.8	406.9	406.9	
Aportaciones para Riesgo de Trabajo	538.7	201.3		740.0	740.0	
Seguros y Fianzas	21.3	58.4		79.7	79.7	
Cuotas para Fondo de Retiro	72.1	2.9	0.3	74.7	74.7	
Seguro de Separación Individualizado	713.8		138.9	574.9	574.9	
Liquidaciones por Indemnizaciones, por Sueldos y Salarios Caidos	138.9		138.9			
Otros Gastos Derivados de Convenio	82.4	95.0		177.4	177.4	
Viáticos	25.9		19.5	6.4	6.4	
Despensa	2,083.6	1,567.6		3,651.2	3,651.2	
Reconocimiento a Servidores Públicos		30.6		30.6	30.6	
Estímulos por Puntualidad y Asistencia	65.1	166.8	62.1	169.8	169.8	
MATERIALES Y SUMINISTROS	12,977.4	7,431.2	6,774.0	13,634.6	13,618.0	16.6
Materiales y Útiles de Oficina	1,063.3	621.6	165.1	1,519.8	1,513.5	6.3
Enseres de Oficina	1.4	140.1	0.1	141.4	140.4	1.0
Material y Útiles de Imprenta y Reproducción	1,049.1	629.6	105.2	1,573.5	1,569.2	4.3
Material de Información	0.8		0.5	.3	0.3	
Material y Enseres de Limpieza	571.1	466.6	10.4	1,027.3	1,022.6	4.7
Material Didáctico	951.8	50.6	830.6	171.8	171.8	
Material para Identificación y Registro	57.3	237.2	201.3	93.2	92.9	.3
Productos Alimenticios para Personas	58.9	0.7	35.3	24.3	24.3	
Materias Primas y Materiales de Producción	242.0	18.0	260.0			
Productos de Cuero, Piel, Plástico y Hule Adquiridos como Materia Prima		2.8		2.8	2.8	
Material Eléctrico y Electrónico	1,229.6	46.7	80.7	1,195.6	1,195.6	
Artículos Metálicos para construcción	2.6	35.2	37.3	.5	0.5	
Materiales Complementarios	620.3	997.5	776.5	841.3	841.3	
Material de Señalización	25.5	5.1	27.6	3.0	3.0	
Árboles y Plantas de Ornato	306.8	294.8	260.0	341.6	341.6	
Materiales de Construcción	1,608.6	1,407.7	494.9	2,521.4	2,521.4	
Estructuras y Manufacturas para Todo Tipo de Construcción	303.5	524.1	696.9	130.7	130.7	
Sustancias Químicas	1,030.7	263.4	942.3	351.8	351.8	
Medicinas y Productos Farmacéuticos	113.3	7.0	98.1	22.2	22.2	
Materiales, Accesorios y Suministros Médicos	135.2		96.9	38.3	38.3	
Materiales, Accesorios y Suministros de Laboratorio	212.0	3.8	160.6	55.2	55.2	
Combustibles, Lubricantes y Aditivos	452.4	512.9	213.0	752.3	752.3	
Vestuario y Uniformes	468.2	219.7	8.6	679.3	679.3	
Prendas de Seguridad y Protección Personal	21.5	105.4		126.9	126.9	
Artículos Deportivos	441.0	144.2	130.0	455.2	455.2	
Productos textiles.		9.5		9.5	9.5	
Blancos y otros productos textiles.		12.2		12.2	12.2	
Prendas de Protección	18.7	1.6	8.4	11.9	11.9	
Refacciones, Accesorios y Herramientas	287.4	117.1	23.5	381.0	381.0	
Refacciones y Accesorios Menores de Edificios	2.1	79.6		81.7	81.7	
Refacciones y Accesorios para Equipo de Cómputo	1,341.8	9.2	854.7	496.3	496.3	
Refacciones y Accesorios Menores para Equipo de Transporte		66.6		66.6	66.6	
Artículos para la Extinción de Incendios	101.6	80.6	5.5	176.7	176.7	
Refacciones y Accesorios Menores de Maquinaria y Otros Equipos	2.4	307.6	2.4	307.6	307.6	
Otros Enseres	256.5	12.5	247.6	21.4	21.4	
SERVICIOS GENERALES	14,845.5	13,672.3	8,773.2	19,744.6	19,734.1	10.5
Servicio de Energía Eléctrica	1,341.7	142.0	289.1	1,194.6	1,188.7	5.9
Servicio de Agua		71.2		71.2	71.2	
Servicio de Telefonía Convencional	443.9	210.3	2.1	652.1	648.0	4.1
Servicios de Acceso a Internet		4.5		4.5	4.5	
Servicio Postal y Telegráfico		0.3		.3	0.3	
Arrendamiento de Vehículos		528.1	40.2	487.9	487.9	

CUENTA PÚBLICA DEL GOBIERNO, ORGANISMOS AUXILIARES Y AUTÓNOMOS DEL ESTADO DE MÉXICO 2017

CAPÍTULO Y OBJETO DEL GASTO	PRESUPUESTO 2017					VARIACIÓN
	PREVISTO	ASIGNACIONES Y/O AMPLIACIONES	REDUCCIONES Y/O DISMINUCIONES	TOTAL AUTORIZADO	EJERCIDO	
Arrendamiento de Maquinaria y Equipo		9.3		9.3	9.3	
Arrendamiento de Activos Intangibles		22.5	14.3	8.2	8.2	
Asesorías Asociadas a Convenios o Acuerdos	61.6	3,981.5	1,094.4	2,948.7	2,948.7	
Servicios Informáticos		14.3		14.3	14.3	
Capacitación		197.8		197.8	197.8	
Servicios de Apoyo Administrativo y Fotocopiado		92.9	52.3	40.6	40.6	
Impresiones de Documentos Oficiales para la Prestación de Servicios Públicos, Identificación, Formatos Administrativos y Fiscal		100.5		100.5	100.5	
Servicios de Impresión de Documentos Oficiales		65.5		65.5	65.5	
Servicios de Vigilancia	3,398.7	749.2	934.2	3,213.7	3,213.7	
Servicios Bancarios y Financieros	62.1	235.2		297.3	297.3	
Seguros y Fianzas	290.1		130.0	160.1	160.1	
Fletes y Maniobras		94.7		94.7	94.7	
Reparación y Mantenimiento de Inmuebles		274.7	253.7	21.0	21.0	
Reparación, Mantenimiento e Instalación de Mobiliario y Equipo de Oficina		400.9	400.9			
Reparación, Instalación y Mantenimiento de Bienes Informáticos Microfilmación y Tecnok		15.4		15.4	15.4	
Reparación y Mantenimiento para Equipo y Redes de Tele y Radio Transmisión		2,049.4	2,049.4			
Reparación, Instalación y Mantenimiento de Equipo Médico y de Laboratorio		2.7		2.7	2.7	
Reparación y Mantenimiento de Vehículos Terrestres, Aéreos y Lacustres		75.5		75.5	75.5	
Reparación, Instalación y Mantenimiento de Máquinaria, Equipo Instrumental y Diversos	6.9	368.1	305.6	69.4	69.4	
Servicios de Lavandería, Limpieza e Higiene	6,861.8	1,080.4	2,121.8	5,820.4	5,820.4	
Servicios de Fumigación	108.9	26.2	50.7	84.4	84.4	
Gastos de Publicidad y Propaganda	106.0	58.4	164.4			
Publicaciones Oficiales y de Información en General para Difusión		32.9		32.9	32.9	
Transportación Aérea		51.2		51.2	51.2	
Gastos de Traslado por Vía Terrestre	111.7	467.2	0.1	578.8	578.5	.3
Viáticos en el País	80.1	60.5	31.5	109.1	108.9	.2
Viáticos en el Extranjero		70.5		70.5	70.5	
Gastos de Ceremonias Oficiales y de Orden Social		345.8	58.4	287.4	287.4	
Espectáculos Cívicos y Culturales		47.6		47.6	47.6	
Otros Impuestos y Derechos		401.1	22.3	378.8	378.8	
Impuesto sobre Erogaciones por Remuneraciones al Trabajo Personal	1,972.0	304.2	574.8	1,701.4	1,701.4	
Cuotas y Suscripciones		443.2		443.2	443.2	
Gastos de Servicios Menores		403.0	181.0	222.0	222.0	
Estudios y Análisis Clínicos		1.4		1.4	1.4	
Inscripciones y Arbitrajes		172.2	2.0	170.2	170.2	
TRANSFERENCIAS, ASIGNACIONES, SUBSIDIOS Y OTRAS AYUDAS	2,060.3			2,060.3	2,051.2	9.1
Becas	2,060.3			2,060.3	2,051.2	9.1
BIENES MUEBLES, INMUEBLES E INTANGIBLES		15,230.5		15,230.5	15,230.5	
Muebles y Enseres		12.4		12.4	12.4	
Bienes Informáticos		18.1		18.1	18.1	
Maquinaria y Equipo Diverso		15,200.0		15,200.0	15,200.0	
DEUDA PÚBLICA		461.7		461.7	461.7	
Por el Ejercicio Inmediato Anterior		461.7		461.7	461.7	
T O T A L	103,744.5	46,405.3	22,387.7	127,762.1	127,412.9	349.2

INFORMACIÓN PROGRAMÁTICA



TE SC

Tecnológico de Estudios Superiores de Coacalco
Gasto por Categoría Programática
Del 1 de Enero al 31 de Diciembre de 2017
(Miles de Pesos)

Concepto	Egresos					Subejercicio 6=(3 - 4)
	Aprobado	Ampliaciones/ (Reducciones)	Modificado	Devengado	Pagado	
	1	2	3=(1 + 2)	4	5	
Programas	103,744.5	23,555.9	127,300.4	-	126,951.2	127,300.4
Subsidios: Sector Social y Privado o Entidades Federativas y Municipios	-	-	-	-	-	-
Sujetos o Reglas de Operación			-			-
Otros Subsidios			-			-
Desempeño de las Funciones	103,744.5	23,555.9	127,300.4	-	126,951.2	127,300.4
Prestación de Servicios Públicos	103,744.5	23,555.9	127,300.4		126,951.2	127,300.4
Provisión de Bienes Públicos			-			-
Planeación, Seguimiento y Evaluación de Políticas Públicas			-			-
Promoción y Fomento			-			-
Regulación y Supervisión			-			-
Funciones de las Fuerzas Armadas (Únicamente Gobierno Federal)			-			-
Específicos			-			-
Proyectos de Inversión			-			-
Administrativos y de Apoyo	-	-	-	-	-	-
Apoyo al Proceso Presupuestario y para Mejorar la Eficiencia Institucional			-			-
Apoyo a la Función Pública y al Mejoramiento de la Gestión			-			-
Operaciones Ajenas			-			-
Compromisos	-	-	-	-	-	-
Obligaciones de Cumplimiento de Resolución Jurisdiccional			-			-
Desastres Naturales			-			-
Obligaciones	-	-	-	-	-	-
Pensiones y Jubilaciones			-			-
Aportaciones a la Seguridad Social			-			-
Aportaciones a Fondos de Estabilización			-			-
Aportaciones a Fondos de Inversión y Reestructura de Pensiones			-			-
Programa de Gasto Federalizado (Gobierno Federal)	-	-	-	-	-	-
Gasto Federalizado			-			-
Participaciones a Entidades Federativas y Municipios			-			-
Costo Financiero, Deuda o Apoyos a Deudores y Ahorradores de la Banca			-			-
Adeudos de Ejercicios Fiscales Anteriores		461.7	461.7		461.7	461.7
Total del Gasto	103,744.5	24,017.6	127,762.1	-	127,412.9	127,762.1

El Plan de Desarrollo del Estado de México 2011-2017, es un documento que proyecta una visión integral del Estado de México, reconoce la diversidad política, así como el perfil y la vocación económica y social de cada región y municipio, con la finalidad de establecer estrategias de acción que nos permitirán aprovechar las áreas de oportunidad y fomentar el crecimiento de las zonas rurales, urbanas y metropolitanas de la Entidad.

Gobierno de Resultados

El Gobierno Estatal está orientado a la obtención de resultados; es decir, a que las políticas públicas tengan un impacto positivo en la realidad de la Entidad, para lo cual es necesario que las mismas sean consecuencia de un proceso integral de planeación, de una ejecución eficiente de las políticas públicas y de la evaluación continua de las acciones de gobierno.

Gobierno Solidario

El Gobierno Estatal se ha planteado como visión ofrecer un elevado nivel de vida y una mayor igualdad de oportunidades, asumiendo su papel como Gobierno Solidario. Para ello, se han establecido objetivos apegados a la realidad de la Entidad, que delinearán la política social durante los próximos años y tendrán un impacto directo en el mejoramiento de las condiciones de desarrollo humano y social de los mexiquenses: Ser reconocido como el Gobierno de la Educación; Combatir la Pobreza; Mejorar la Calidad de la Vida de los Mexiquenses mediante la Transformación Positiva de su Entorno y Alcanzar una Sociedad más igualitaria a través de la atención a grupos en situación de vulnerabilidad.

Financiamiento para el Desarrollo

El Gobierno Estatal requiere de recursos financieros para fomentar el desarrollo. Debido a las metas y objetivos que se han establecido, cada peso que se presupueste debe asignarse y gastarse de manera eficiente. Los recursos deben dirigirse a proyectos que causen el mayor impacto en el bienestar de los mexiquenses.

Tecnológico de Estudios Superiores de Coacalco							
EGRESOS POR PILAR Y/O EJE TRANSVERSAL							
(Miles de Pesos)							
PRESUPUESTO 2017							
PILAR Y/O EJE TRANSVERSAL	PREVISTO	ASIGNACIONES Y/O AMPLIACIONES	REDUCCIONES Y/O DISMINUCIONES	TOTAL AUTORIZADO	EJERCIDO	VARIACIÓN IMPORTE	%
Gobierno de Resultados	1,340.9			1,340.9	1,340.9		
Gobierno Solidario	102,403.6	45,943.6	22,387.7	125,959.5	125,610.3	349.2	.3
Financiamiento para el Desarrollo		461.7		461.7	461.7		
TOTAL	103,744.5	46,405.3	22,387.7	127,762.1	127,412.9	349.2	.3
	=====	=====	=====	=====	=====	=====	=====

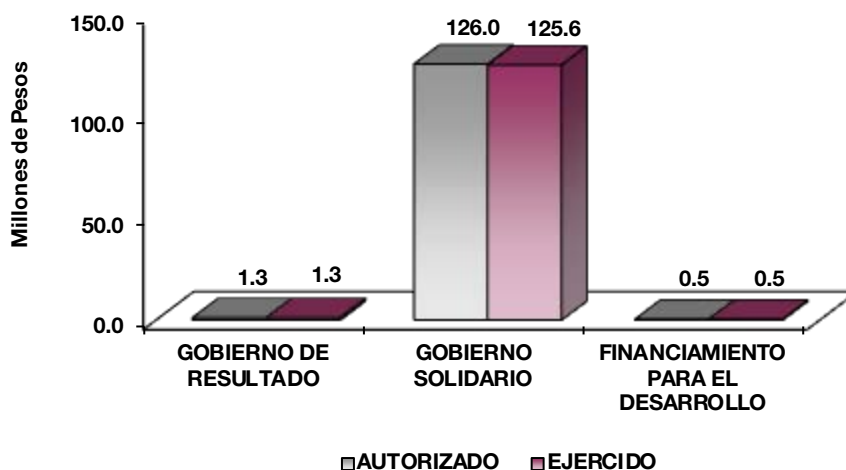

FINALIDAD

GOBIERNO

DESARROLLO SOCIAL

En esta finalidad se avanzará en la provisión de servicios a la población en materia de Protección Social, Educación, Salud, Vivienda y Servicios a la Comunidad, con lo que se apoyará fundamentalmente la consecución de las Metas Nacionales México Incluyente y México con Educación de Calidad.

OTROS NO CLASIFICADOS EN FUNCIONES ANTERIORES

Esta finalidad consiste en los recursos de naturaleza programable y se distribuye en los poderes Legislativo y Judicial y los entes autónomos.

La prospectiva en el Sistema Educativo será consolidar como verdadera balanza de desarrollo social, la educación tecnológica superior, bajo las siguientes consideraciones:

- Ampliar la cobertura de los servicios educativos, especialmente en el nivel medio superior y superior, bajo los criterios de flexibilidad y pertinencia.
- Fortalecer la vinculación entre la educación media superior y superior en sus diversas modalidades, con las necesidades sociales y del aparato productivo de la Entidad.

Tecnológico de Estudios Superiores de Coacalco							
EGRESOS POR PROGRAMA							
(Miles de Pesos)							
PROGRAMA	PRESUPUESTO 2017			TOTAL AUTORIZADO	EJERCIDO	VARIACIÓN	
	PREVISTO	ASIGNACIONES Y/O AMPLIACIONES	REDUCCIONES Y/O DISMINUCIONES			IMPORTE	%
Desarrollo de la Función Pública y Ética en el Servicio Público	1,340.9			1,340.9	1,340.9		
Educación Superior	98,313.3	45,943.6	22,387.7	121,869.2	121,529.1	340.1	.3
Estudios de Posgrado	2,060.3			2,060.3	2,051.2	9.1	
Gestión de las Políticas Educativas	109.2			109.2	109.2		
Modernización de la Educación	1,920.8			1,920.8	1,920.8		
Previsiones para el Pago de Adeudos de Ejercicios Fiscales Anteriores		461.7		461.7	461.7		
TOTAL	103,744.5	46,405.3	22,387.7	127,762.1	127,412.9	349.2	.3

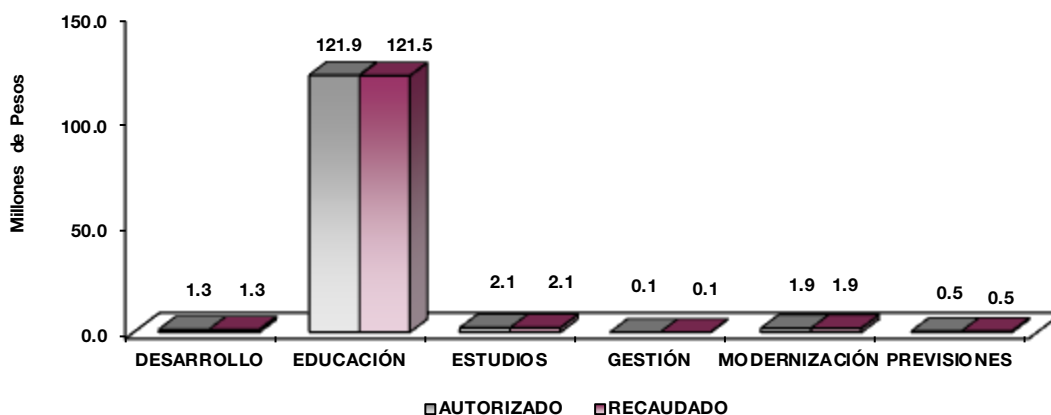

AVANCE OPERATIVO-PROGRAMATICO Y PRESUPUESTAL

METAS PROGRAMADAS Y ALCANZADAS

GOBIERNO

01030401 DESARROLLO DE LA FUNCION PÚBLICA Y ETICA EN EL SERVICIO PÚBLICO

010304010101 FISCALIZACION, CONTROL Y EVALUACIÓN DE LA GESTIÓN PÚBLICA

Realizar auditorías, con el Propósito de Verificar el Cumplimiento del Marco Normativo que Regula el Funcionamiento de las Dependencias y Organismos Auxiliares del Ejecutivo Estatal y los Ayuntamientos

En el ejercicio 2017 la Contraloría Interna realizó 11 auditorías a las diferentes áreas a fin de verificar que las actividades sustantivas del Tecnológico se realicen con calidad, eficacia y eficiencia atendiendo la normatividad interna y externa vigente para su operación, alcanzando la meta anual programada.

Realizar Evaluaciones para Determinar el Grado de Eficacia y Eficiencia en los Procesos, así como en el Desempeño Institucional de las Dependencias y Organismos Auxiliares del Ejecutivo Estatal

Se realizó una evaluación al desempeño institucional, alcanzando la meta anual programada.

Realizar Inspecciones a Rubros Específicos en las Dependencias, Organismos Auxiliares del Ejecutivo Estatal y en su caso Ayuntamientos, con el Propósito de Constatar el Cumplimiento del Marco Normativo que lo Regula

Se realizaron 71 inspecciones superando en un 1.43 por ciento la meta anual programada de realizar 70 inspecciones por parte de la Contraloría Interna.

Participar en Testificaciones, con el Propósito de Asegurarse que los Actos Administrativos se Realicen Conforme a la Normatividad Vigente

Se alcanzó la meta anual programada de realizar 39 testificaciones en el 2017.

Participación del Órgano Interno de Control en Reuniones que por Mandato Legal o Disposición Administrativa así lo Requiera

Se participó en 33 sesiones, superando en un 6.4 por ciento la meta anual programada de participar en 31 sesiones.

Implementar la Metodología del Modelo de Control Interno (MICI), con el Propósito de Coadyuvar al Cumplimiento de los Objetivos y Metas Institucionales de las Dependencias y Organismos Auxiliares del Ejecutivo Estatal

Se alcanzó la meta anual programada.

DESARROLLO SOCIAL

02050301 EDUCACIÓN SUPERIOR TECNOLÓGICA

020503010101 EDUCACIÓN SUPERIOR TECNOLÓGICA

Atender a la Matrícula de Educación Superior Tecnológica

Se atendió una matrícula de 4 mil 807 estudiantes, superando en un 7.9 por ciento la meta anual programada de 4 mil 455 estudiantes. La distribución de la matrícula por carrera de Licenciatura fue la siguiente: 717 alumnos en Ingeniería en Sistemas Computacionales, 644 de Licenciatura en Administración,

645 en Ingeniería Mecatrónica, 625 en Ingeniería Industrial, 435 en Ingeniería en Gestión Empresarial, 372 en Ingeniería Ambiental, 413 en Ingeniería Civil, 375 en Ingeniería Química, 241 en Ingeniería Electromecánica, 255 en Ingeniería en Tecnologías de la Información y Comunicaciones, 84 en Ingeniería en Materiales y 1 de Licenciatura en Informática (programa en liquidación). Cabe mencionar que la matrícula se encuentra integrada por un 71 por ciento de alumnos de reingreso y un 29 por ciento de nuevo ingreso.

Atender a los Alumnos de Nuevo Ingreso de Educación Superior Tecnológica

Se alcanzó la meta programada de 1 mil 433 estudiantes de nuevo ingreso. Los factores que incidieron para alcanzar la meta, fueron la amplia promoción de los servicios educativos que se ofertaron en el TESC, integrados por 11 programas de Licenciatura y cinco de Posgrado, así como la aceptación de aspirantes que resultaron aplazados de la UAEM, del IPN y la UNAM. Además, la apertura la de Extensión del TESCO en el Municipio de Otumba. La distribución de la matrícula de nuevo ingreso por carrera de licenciatura fue la siguiente: 217 alumnos en Ingeniería en Sistemas Computacionales, 139 de Licenciatura en Administración, 168 en Ingeniería Mecatrónica, 187 en Ingeniería Industrial, 138 en Ingeniería Química, 129 en Ingeniería Civil, 130 en Ingeniería en Gestión Empresarial, 95 en Ingeniería Ambiental, 91 en Ingeniería en Tecnologías de la Información y Comunicaciones, 72 en Ingeniería Electromecánica y 34 en Ingeniería en Materiales. Asimismo, la distribución de la matrícula de nuevo ingreso por programa de posgrado fue de: 6 de la Maestría en Ciencias en Ingeniería Industrial, 8 en la Maestría en Administración, 7 en la Especialización en Automatización Industrial, 7 en la Especialización en Logística y Cadena de Suministro y 5 estudiantes en la Maestría en Sistemas Ambientales.

Lograr que los Alumnos Egresen en el Periodo Establecido

En el ejercicio 2017 se alcanzó la meta anual de 567 egresados, lo anterior debido entre otros factores a que el Área Académica y de Vinculación desarrollaron diferentes actividades con objeto de impulsar la permanencia y conclusión oportuna de estudios del alumnado, asimismo, se contó con el apoyo del Centro de Apoyo Académico realizando una adecuada aplicación de los Programas de Tutorías, Asesorías Académicas y Pláticas de Sensibilización dirigidas a los alumnos próximos a egresar motivándoles a concluir sus estudios en el periodo de nueve semestres, establecido en los programas de estudios.

Coadyuvar a que los Egresados Obtengan su Título Profesional de Educación Superior

Se programaron 283 estudiantes titulados y se alcanzó la cifra de 334, alcanzando el 118 por ciento. Cabe mencionar que, con objeto de promover la titulación de los egresados, en 2017 se llevó a cabo una Ceremonia de Entrega de Títulos. La opción de titulación con mayor frecuencia es la de Informe de Residencia Profesional, seguida por las opciones de tesis, proyectos de investigación y examen de conocimientos.

Capacitar al Personal Docente

La calidad de la educación va en relación directa con la formación y actualización de los docentes, razón por la cual se capacitaron 116 trabajadores docentes, de 90 programados, alcanzando un 128.9 por ciento de la meta anual programada.

Capacitar al personal directivo y administrativo

Se superó en un 3.3 por ciento la meta anual programada, logrando capacitar a 62 personas del área directiva y administrativa, impartiendo los siguientes cursos: Interpretación de la Norma ISO 9001:2015, Planeación Estratégica - Norma ISO 9001:2015, Formación de Auditores, Proceso de convertirse en una mejor persona, Autoestima y desempeño laboral y Elaboración de Guía Simple de Archivo.

Desarrollar Proyectos de Investigación

Se superó la cifra programada de desarrollar 50 proyectos de investigación, alcanzándose 53 proyectos, 106 por ciento, lo anterior con base en la amplia labor de Profesores de Tiempo Completo quienes llevan a cabo investigaciones científicas y tecnológicas que permiten el avance del conocimiento y el reforzamiento de los programas de posgrado que se imparten.

Evaluar al Personal Docente con la Finalidad de Encontrar Áreas de Oportunidad para Mejorar su Desempeño

En 2017 se alcanzó la meta anual programada de 210 docentes evaluados para conocer el nivel deseable de competencias.

Realizar Acciones Culturales y Deportivas

Se alcanzó la meta anual programada, realizando 8 acciones culturales y deportivas con la participación de los equipos representativos del TESCO, así como alumnos de las diferentes carreras en las disciplinas de fútbol, basquetbol, voleibol y flag.

Realizar Proyectos Emprendedores en Educación Superior Tecnológica

Se alcanzó la meta programada de realizar 45 proyectos emprendedores.

Contactar Egresados en Educación Superior Tecnológica para Identificar las Características de su Ubicación en el Campo Laboral, así como la Pertinencia de su Formación Académica

Se superó en un 1.8 por ciento la meta anual programada de contactar 215 alumnos egresados, lo anterior como resultado de la estrategia de establecer una mayor comunicación con los egresados, tanto vía telefónica, por correo electrónico, en reuniones de egresados y a través del sistema en línea correspondiente; lográndose contactar un total de 219 egresados en 2017.

Certificar Nuevos Procesos

Se alcanzó la meta programada de certificar nuevos procesos.

02050401 ESTUDIOS DE POSGRADO

020504010101 POSGRADO

Atender a la Matrícula de Posgrado

Se atendió una matrícula de 98 estudiantes, logrando la meta anual programada. La distribución de la matrícula por programa de posgrado fue de: 45 alumnos en la Maestría en Administración, 27 de la Maestría en Ciencias en Ingeniería Industrial, 12 en la Especialización en Automatización Industrial, 9 de la Especialización en Logística y Cadena de Suministro y 5 estudiantes de la Maestría en Sistemas Ambientales.

Lograr que los Alumnos de Maestría y Doctorado Obtengan El grado

Se alcanzó el 80 por ciento de la meta anual programada, en virtud de que dos alumnos que representan el 20 por ciento de la meta programada, no concluyeron el proceso de titulación, debido a que no gestionaron oportunamente la fecha para realizar la Defensa de Tesis y su Examen de Grado de la Maestría.

Ofertar Programas Educativos de Posgrado

Se alcanzó la meta anual programada.

GESTIÓN DE LAS POLÍTICAS EDUCATIVAS

020506020104 VINCULACIÓN CON EL SECTOR PRODUCTIVO

Firmar Nuevos Convenios con los Sectores Público, Privado y Social

Se programó concertar 14 convenios, logrando concertar 17, superando en un 21.4 por ciento la meta anual programada, mismos que promueven la amplia vinculación con el sector productivo, así como las

instituciones de educación media superior y superior. Cabe mencionar que a través de estos convenios los alumnos tienen un mayor acercamiento con las empresas de la región, lo que les permite desarrollar proyectos acordes a la especialidad que cursan.

Integrar alumnos al Programa de Educación Dual

Se alcanzó la meta anual programada de 18 alumnos que participaron en el Modelo de Educación Dual. Cabe mencionar que el Gobierno del Estado de México impulsa el Desarrollo del Modelo de Educación Dual en las Instituciones de Educación Media Superior y Superior, se trata de un Sistema que se ha ido desarrollando considerando las particularidades que presentan las empresas. En el modelo los alumnos cursan materias dedicando parte de su labor en la Empresa y otra en la Escuela. Trabajando con empresas tales como: CEDETEC Grupo MC S.A., Directa a Casa Publicidad S.A. de C.V., Recubrimientos y Aislantes S.A. de C.V. y Servicios y Venta de Acero S.A. de C.V.

02050602 MODERNIZACIÓN DE LA EDUCACIÓN

020506020101 FORTALECIMIENTO DE LA CALIDAD EDUCATIVA

Impartir el Idioma Ingles a los Alumnos en Educación Superior

Se programaron 2 mil 55 estudiantes, inscribiéndose 2 mil 287 en el Idioma Inglés, lo anterior debido a que se continua impartiendo en la modalidad en línea del idioma Inglés teniendo buena aceptación en los estudiantes ya que les brinda una flexibilidad de tiempo y espacio, alcanzando el 111.2 por ciento de la meta anual programada, mismos que lograron perfeccionar sus habilidades de comprensión lectora, auditiva, expresión oral y escrita en dicho idioma, además de contar con las capacidades y competencias para integrarse en mejores condiciones en la sociedad global.

02050602 MODERNIZACIÓN DE LA EDUCACIÓN

020506020104 TECNOLOGÍA APLICADA A LA EDUCACIÓN

Destinar Equipo de Cómputo al Proceso de Enseñanza - Aprendizaje en Educación Superior

Se alcanzó la meta anual programada de 475 equipos de cómputo, esto permitió utilizar los medios tecnológicos de la información y comunicación en el proceso educativo desarrollando competencias y habilidades en los estudiantes, utilizándolos como apoyo en las actividades de aprendizaje acordes a las exigencias del mundo globalizado.

02050602 MODERNIZACIÓN DE LA EDUCACIÓN

020506020105 CONVIVENCIA ESCOLAR SIN VIOLENCIA

Realizar Acciones para la Prevención de la Violencia Escolar en Educación Superior

En el 2017 se programó realizar cinco acciones para la prevención de la violencia escolar, llevando a cabo las siguientes acciones: Elaboración del Programa Integral para la Igualdad de Trato y Oportunidades entre Mujeres y Hombres y para Prevenir, Atender, Sancionar y Erradicar la Violencia contra las Mujeres; Se publican cada mes las efemérides; Periódico Mural; Conferencias relativas a la prevención de la violencia escolar y Difusión impresa, alcanzando la meta anual programada.

Realizar Acciones de Equidad de Género en Educación Superior

Se programó realizar siete acciones para equidad de género, llevando a cabo las siguientes acciones: Elaboración del Programa Integral para la Igualdad de Trato y Oportunidades entre Mujeres y Hombres y para Prevenir, Atender, Sancionar y Erradicar la Violencia contra las Mujeres; Plática de equidad de género; Conferencias relativas a equidad de género; Actividades para mantener la certificación bajo la Norma NMX-R-025-SCFI-2015 en Igualdad Laboral y No Discriminación; Periódico mural (Publicaciones); Encuestas y la Formación de un moño naranja con la participación de estudiantes.

CUENTA PÚBLICA DEL GOBIERNO, ORGANISMOS AUXILIARES Y AUTÓNOMOS DEL ESTADO DE MÉXICO 2017

Tecnológico de Estudios Superiores de Coacalco															
AVANCE OPERATIVO - PROGRAMÁTICO Y PRESUPUESTAL															
ENERO - DICIEMBRE DE 2017															
FIN	FUN	SF	PP	SP	Pr	DESCRIPCIÓN	UNIDAD DE MEDIDA	M E T A S		PRESUPUESTO 2017 (Miles de Pesos)					
								PROGRAMADO	ALCANZADO	AVANCE %	AUTORIZADO ANUAL	EJERCIDO	%		
						GOBIERNO									
						DESARROLLO DE LA FUNCIÓN PÚBLICA Y ÉTICA EN EL SERVICIO PÚBLICO									
01	03	04	01	01	01	FISCALIZACIÓN, CONTROL Y EVALUACIÓN INTERNA DE LA GESTIÓN PÚBLICA						1,340.9	1,340.9	100.0	
						Realizar Auditorías, con el Propósito de Verificar el Cumplimiento del Marco Normativo que Regula el Funcionamiento de las Dependencias y Organismos Auxiliares del Ejecutivo Estatal y los Ayuntamientos	Auditoría	11	11	100.0					
						Realizar Evaluaciones para Determinar el Grado de Eficacia y Eficiencia en los Procesos, así como en el Desempeño Institucional de las Dependencias y Organismos Auxiliares del Ejecutivo Estatal	Evaluación	1	1	100.0					
						Realizar Inspecciones a Rubros Específicos en las Dependencias, organismos Auxiliares del Ejecutivo Estatal y en su caso Ayuntamientos, con el Propósito de Constatar el Cumplimiento del Marco Normativo que lo Regula	Inspección	70	71	101.4					
						Participar en Testificaciones, con el Propósito de Asegurarse que los Actos Administrativos se Realicen Conforme a la Normatividad Vigente	Testificación	39	39	100.0					
						Participación del Órgano Interno de Control en Reuniones que por Mandato Legal o Disposición Administrativa así lo Requiera	Sesión	31	33	106.5					
						Implementar la Metodología del Modelo de Control Interno (MICI), con el Propósito de Coadyuvar al Cumplimiento de los Objetivos y Metas Institucionales de las Dependencias y Organismos Auxiliares del Ejecutivo Estatal	Proyecto	1	1	100.0					
						GOBIERNO SOLIDARIO									
						EDUCACIÓN SUPERIOR									
02	05	03	01	01	01	EDUCACIÓN SUPERIOR TECNOLÓGICA						121,869.2	121,529.1	99.7	
						Atender a la Matricula de Educación Superior Tecnológica	Alumno	4,455	4,807	107.9					
						Atender a los Alumnos de Nuevo Ingreso de Educación Superior Tecnológica	Alumno	1,433	1,433	100.0					
						Lograr que los alumnos egresen en el periodo establecido	Egresado	567	567	100.0					
						Coadyuvar a que los Egresados Obtengan su título Profesional de Educación Superior	Documento	283	334	118.0					
						Acreditar nuevos Programas Educativos	Programa	3	3	100.0					
						Capacitar al Personal Docente	Docente	90	116	128.9					
						Capacitar al Personal Directivo y Administrativo	Persona	60	62	103.3					
						Desarrollar Proyectos de Investigación	Proyecto	50	53	106.0					
						Evaluar al Personal Docente con la Finalidad de Encontrar áreas de Oportunidad para Mejorar su Desempeño	Docente	210	210	100.0					
						Realizar acciones Culturales y Deportivas	Acción	8	8	100.0					
						Realizar Proyectos Emprendedores en Educación Superior Tecnológica	Proyecto	45	45	100.0					
						Contactar Egresados en Educación Superior Tecnológica para Identificar las Características de su Ubicación en el Campo laboral, así como la Pertinencia de su Formación Académica	Egresado	215	219	101.9					
						Certificar Nuevos Procesos	Certificado	1	1	100.0					
						ESTUDIOS DE POSGRADO									
02	05	04	01	01	01	POSGRADO						2,060.3	2,051.2	99.6	
						Atender a la Matricula de Posgrado	Alumno	98	98	100.0					
						Lograr que los Alumnos de Maestría y Doctorado Obtengan el Grado	Documento	10	8	80.0					
						Ofertar programas Educativos de Posgrado	Programa	1	1	100.0					
						GESTIÓN DE LAS POLÍTICAS EDUCATIVAS									
02	05	06	01	02	04	VINCULACIÓN CON EL SECTOR PRODUCTIVO						109.2	109.2	100.0	
						Firmar Nuevos Convenios con los Sectores Público, Privado y Social	Convenio	14	17	121.4					
						Integrar Alumnos al Programa de Educación Dual	Alumno	18	18	100.0					
						MODERNIZACIÓN DE LA EDUCACIÓN									
02	05	06	02	01	01	FORTALECIMIENTO DE LA CALIDAD EDUCATIVA						63.4	63.4	100.0	
						Impartir el Idioma Inglés a los Alumnos en Educación Superior	Alumno	2,055	2,287	111.3					
						MODERNIZACIÓN DE LA EDUCACIÓN									
02	05	06	02	01	04	TECNOLOGÍA APLICADA A LA EDUCACIÓN						1,794.0	1,794.0	100.0	
						Destinar Equipo de Cómputo al Proceso de Enseñanza-Aprendizaje en Educación Superior	Equipo de cómputo	475	475	100.0					
						MODERNIZACIÓN DE LA EDUCACIÓN									
02	05	06	02	01	05	CONVIVENCIA ESCOLAR SIN VIOLENCIA						63.4	63.4	100.0	
						Realizar Acciones para la Prevención de la Violencia Escolar en Educación Superior	Acción	5	5	100.0					
						Realizar Acciones de Equidad de Género en Educación Superior	Acción	7	7	100.0					
						OTRAS NO CLASIFICADAS EN FUNCIONES ANTERIORES									
						FINANCIAMIENTO PARA EL DESARROLLO									
						PREVISIONES PARA EL PAGO DE ADEUDOS DE EJERCICIOS FISCALES ANTERIORES									
04	04	01	01	01	01	PASIVOS DERIVADOS DE EROGACIONES DEVENGADAS Y PENDIENTES DE EJERCICIOS ANTERIORES						461.7	461.7	100.0	
						Registrar el Pago de Adeudos de Ejercicios Fiscales Anteriores	Documento	1	1	100.0					
T O T A L													127,762.1	127,412.9	99.7
												=====	=====		

ANEXOS ESTABLECIDOS EN DIFERENTES ORDENAMIENTOS

TESE

Relación de Bienes Inmuebles que Componen al Patrimonio
Cuenta Pública 2017
(Miles de Pesos)

Ente Público: Tecnológico de Estudios Superiores de Coacalco

Código	Descripción de Bienes Inmuebles	Valor en Libros
	Terrenos	38,805.3
	Edificios Habitacionales	80,071.9
		118,877.2

Relación de Bienes Muebles que Componen al Patrimonio
Cuenta Pública 2017
(Miles de Pesos)

Ente Público: Tecnológico de Estudios Superiores de Coacalco

Código	Descripción de Bienes Muebles	Valor en Libros
	Mobiliario y Equipo de Administración	29,843.1
	Mobiliario y Equipo Educativo y Recreativo	3,099.7
	Equipo de Transporte	4,321.2
	Maquinaria, Otros Equipo y Herramientas	101,597.6
		138,861.6

Tecnológico de Estudios Superiores de Coacalco
Cuenta Pública 2017
Relación de Cuentas Bancarias Productivas Específicas

Fondo, Programa o Convenio	Datos de la Cuenta Bancaria	
	Institución Bancaria	Número de Cuentas *
Subsidio Ordinario Federal	Santander Serfin	954
Subsidio Ordinario Federal	Santander Serfin	229
Subsidio Ordinario Estatal	HSBC	814
Ingresos Propios	HSBC	466
Programa de Mejoramiento al Profesorado PROMEP	HSBC	558
Ingresos Propios	HSBC	071
Ingresos Propios	HSBC	089
Programa de Investigación COMECYT 2016-2017	HSBC	588
Fondo Mixto CCAI 2017	HSBC	235
Programa para el Desarrollo Profesional Docente PRODEP	BBVA Bancomer	097

**FORMATOS PARA EL CUMPLIMIENTO DE LA
LEY DE DISCIPLINA FINANCIERA DE LAS
ENTIDADES FEDERATIVAS Y LOS
MUNICIPIOS**



TE SC

Tecnológico de Estudios Superiores de Coacalco					
Estado de Situación Financiera Detallado - LDF					
Al 31 de Diciembre de 2017 y 2016					
(CIFRAS EN MILES DE PESOS)					
Concepto	2017	2016	Concepto	2017	2016
ACTIVO			PASIVO		
Activo Circulante			Pasivo Circulante		
a. Efectivo y Equivalentes (a=a1+a2+a3+a4+a5+a6+a7)	9,750.1	4,423.8	a. Cuentas por Pagar a Corto Plazo (a=a1+a2+a3+a4+a5+a6+a7+a8+a9)	15,994.3	1,311.6
a1) Efectivo			a1) Servicios Personales por Pagar a Corto Plazo		
a2) Bancos/Tesorería			a2) Proveedores por Pagar a Corto Plazo	14,343.0	0.0
a3) Bancos/Dependencias y Otros	9,750.1	4,423.8	a3) Contratistas por Obras Públicas por Pagar a Corto Plazo		
a4) Inversiones Temporales (Hasta 3 meses)			a4) Participaciones y Aportaciones por Pagar a Corto Plazo		
a5) Fondos con Afectación Específica			a5) Transferencias Otorgadas por Pagar a Corto Plazo		
a6) Depósitos de Fondos de Terceros en Garantía y/o Administración			a6) Intereses, Comisiones y Otros Gastos de la Deuda Pública por Pagar a Corto Plazo		
a7) Otros Efectivos y Equivalentes			a7) Retenciones y Contribuciones por Pagar a Corto Plazo	1,296.6	1,311.6
b. Derechos a Recibir Efectivo o Equivalentes (b=b1+b2+b3+b4+b5+b6+b7)	16,376.5	413.8	a8) Devoluciones de la Ley de Ingresos por Pagar a Corto Plazo		
b1) Inversiones Financieras de Corto Plazo			a9) Otras Cuentas por Pagar a Corto Plazo	354.7	0.0
b2) Cuentas por Cobrar a Corto Plazo	16,371.2	413.8	b. Documentos por Pagar a Corto Plazo (b=b1+b2+b3)	0.0	0.0
b3) Deudores Diversos por Cobrar a Corto Plazo	5.3		b1) Documentos Comerciales por Pagar a Corto Plazo		
b4) Ingresos por Recuperar a Corto Plazo			b2) Documentos con Contratistas por Obras Públicas por Pagar a Corto Plazo		
b5) Deudores por Anticipos de la Tesorería a Corto Plazo			b3) Otros Documentos por Pagar a Corto Plazo		
b6) Préstamos Otorgados a Corto Plazo			c. Porción a Corto Plazo de la Deuda Pública (c=c1+c2)	0.0	0.0
b7) Otros Derechos a Recibir Efectivo o Equivalentes a Corto Plazo			c1) Porción a Corto Plazo de la Deuda Pública		
c. Derechos a Recibir Bienes o Servicios (c=c1+c2+c3+c4+c5)	8,605.8	0.0	c2) Porción a Corto Plazo de Arrendamiento Financiero		
c1) Anticipo a Proveedores por Adquisición de Bienes y Prestación de Servicios a Corto Plazo	8,605.8		d. Títulos y Valores a Corto Plazo		
c2) Anticipo a Proveedores por Adquisición de Bienes Inmuebles y Muebles a Corto Plazo			e. Pasivos Diferidos a Corto Plazo (e=e1+e2+e3)	0.0	0.0
c3) Anticipo a Proveedores por Adquisición de Bienes Intangibles a Corto Plazo			e1) Ingresos Cobrados por Adelantado a Corto Plazo		
c4) Anticipo a Contratistas por Obras Públicas a Corto Plazo			e2) Intereses Cobrados por Adelantado a Corto Plazo		
c5) Otros Derechos a Recibir Bienes o Servicios a Corto Plazo			e3) Otros Pasivos Diferidos a Corto Plazo		
d. Inventarios (d=d1+d2+d3+d4+d5)	0.0	0.0	f. Fondos y Bienes de Terceros en Garantía y/o Administración a Corto Plazo (f=f1+f2+f3+f4+f5+f6)	0.0	3.5
d1) Inventario de Mercancías para Venta			f1) Fondos en Garantía a Corto Plazo		3.5
d2) Inventario de Mercancías Terminadas			f2) Fondos en Administración a Corto Plazo		
d3) Inventario de Mercancías en Proceso de Elaboración			f3) Fondos Contingentes a Corto Plazo		
d4) Inventario de Materias Primas, Materiales y Suministros para Producción			f4) Fondos de Fideicomisos, Mandatos y Contratos Análogos a Corto Plazo		
d5) Bienes en Tránsito			f5) Otros Fondos de Terceros en Garantía y/o Administración a Corto Plazo		
e. Almacenes			f6) Valores y Bienes en Garantía a Corto Plazo		
f. Estimación por Pérdida o Deterioro de Activos Circulantes (f=f1+f2)	0.0	0.0	g. Provisiones a Corto Plazo (g=g1+g2+g3)	0.0	0.0
f1) Estimaciones para Cuentas Incobrables por Derechos a Recibir Efectivo o Equivalentes			g1) Provisión para Demandas y Juicios a Corto Plazo		
f2) Estimación por Deterioro de Inventarios			g2) Provisión para Contingencias a Corto Plazo		
g. Otros Activos Circulantes (g=g1+g2+g3+g4)	0.0	0.0	g3) Otras Provisiones a Corto Plazo		
g1) Valores en Garantía			h. Otros Pasivos a Corto Plazo (h=h1+h2+h3)	32.1	0.0
g2) Bienes en Garantía (excluye depósitos de fondos)			h1) Ingresos por Clasificar	32.1	
g3) Bienes Derivados de Embargos, Decomisos, Aseguramientos y Dación en Pago			h2) Recaudación por Participar		
g4) Adquisición con Fondos de Terceros			h3) Otros Pasivos Circulantes		
IA. Total de Activos Circulantes (IA = a + b + c + d + e + f + g)	34,732.4	4,837.6	IA. Total de Pasivos Circulantes (IA = a + b + c + d + e + f + g + h)	16,026.4	1,315.1
Activo No Circulante			Pasivo No Circulante		
a. Inversiones Financieras a Largo Plazo			a. Cuentas por Pagar a Largo Plazo		
b. Derechos a Recibir Efectivo o Equivalentes a Largo Plazo			b. Documentos por Pagar a Largo Plazo		
c. Bienes Inmuebles, Infraestructura y Construcciones en Proceso	118,877.2	118,877.2	c. Deuda Pública a Largo Plazo		
d. Bienes Muebles	138,861.6	119,873.0	d. Pasivos Diferidos a Largo Plazo		
e. Activos Intangibles			e. Fondos y Bienes de Terceros en Garantía y/o Administración a Largo Plazo		
f. Depreciación, Deterioro y Amortización Acumulada de Bienes	-85,697.6	-73,079.5	f. Provisiones a Largo Plazo		
g. Activos Diferidos			IIB. Total de Pasivos No Circulantes (IIB = a + b + c + d + e + f)	0.0	0.0
h. Estimación por Pérdida o Deterioro de Activos no Circulantes			II. Total del Pasivo (II = IA + IIB)	16,026.4	1,315.1
i. Otros Activos no Circulantes			HACIENDA PÚBLICA/PATRIMONIO		
IB. Total de Activos No Circulantes (IB = a + b + c + d + e + f + g + h + i)	172,041.2	165,670.7	IIIA. Hacienda Pública/Patrimonio Contribuido (IIIA = a + b + c)	68,715.2	68,715.2
I. Total del Activo (I = IA + IB)	206,773.6	170,508.3	a. Aportaciones	68,715.2	68,715.2
			b. Donaciones de Capital		
			c. Actualización de la Hacienda Pública/Patrimonio		
			IIIB. Hacienda Pública/Patrimonio Generado (IIIB = a + b + c + d + e)	122,032.0	100,478.0
			a. Resultados del Ejercicio (Ahorro/ Desahorro)	25,080.1	-10,240.9
			b. Resultados de Ejercicios Anteriores	78,551.6	92,318.6
			c. Revalúos	18,400.3	18,400.3
			d. Reservas		
			e. Rectificaciones de Resultados de Ejercicios Anteriores		
			IIIC. Exceso o Insuficiencia en la Actualización de la Hacienda Pública/Patrimonio (IIIC=a+b)	0.0	0.0
			a. Resultado por Posición Monetaria		
			b. Resultado por Tenencia de Activos no Monetarios		
			III. Total Hacienda Pública/Patrimonio (III = IIIA + IIIB + IIIC)	190,747.2	169,193.2
			IV. Total del Pasivo y Hacienda Pública/Patrimonio (IV = II + III)	206,773.6	170,508.3

CUENTA PÚBLICA DEL GOBIERNO, ORGANISMOS AUXILIARES Y AUTÓNOMOS DEL ESTADO DE MÉXICO 2017

Tecnológico de Estudios Superiores de Coacalco							
Informe Analítico de la Deuda Pública y Otros Pasivos - LDF							
Al 31 de Diciembre de 2016 y 2017							
Denominación de la Deuda Pública y Otros Pasivos (c)	Saldo al 31 de diciembre de 2016 (d)	Disposiciones del Periodo (e)	Amortizaciones del Periodo (f)	Revaluaciones, Reclasificaciones y Otros Ajustes (g)	Saldo Final del Periodo (h) h=d+e-f+g	Pago de Intereses del Periodo (i)	Pago de Comisiones y demás costos asociados durante el Periodo (j)
1. Deuda Pública (1=A+B)	0.0	0.0	0.0	0.0	0.0	0.0	
A. Corto Plazo (A=a1+a2+a3)	0.0	0.0	0.0	0.0	0.0	0.0	
a1) Instituciones de Crédito						0.0	
a2) Títulos y Valores						0.0	
a3) Arrendamientos Financieros						0.0	
B. Largo Plazo (B=b1+b2+b3)	0.0	0.0	0.0	0.0	0.0	0.0	
b1) Instituciones de Crédito						0.0	
b2) Títulos y Valores						0.0	
b3) Arrendamientos Financieros						0.0	
2. Otros Pasivos	1,315.8				16,026.4		
3. Total de la Deuda Pública y Otros Pasivos (3=1+2)	1,315.8	0.0	0.0	0.0	16,026.4		
4. Deuda Contingente 1 (informativo)	0.0	0.0	0.0	0.0	0.0	0.0	
A. Deuda Contingente 1						0.0	
B. Deuda Contingente 2						0.0	
C. Deuda Contingente XX						0.0	
5. Valor de Instrumentos Bono Cupón Cero 2 (Informativo)	0.0	0.0	0.0	0.0	0.0	0.0	
A. Instrumento Bono Cupón Cero 1						0.0	
B. Instrumento Bono Cupón Cero 2						0.0	
C. Instrumento Bono Cupón Cero XX						0.0	

1 Se refiere a cualquier Financiamiento sin fuente o garantía de pago definida, que sea asumida de manera solidaria o subsidiaria por las Entidades Federativas con sus Municipios, organismos descentralizados y empresas de participación estatal mayoritaria y fideicomisos, locales o municipales, y por los Municipios con sus respectivos organismos descentralizados y empresas de participación municipal mayoritaria.

2 Se refiere al valor del Bono Cupón Cero que respalda el pago de los créditos asociados al mismo (Activo).

Obligaciones a Corto Plazo (k)	Monto Contratado (l)	Plazo Pactado (m)	Tasa de Interés (n)	Comisiones y Costos Relacionados (o)	Tasa Efectiva (p)
6. Obligaciones a Corto Plazo (Informativo)					
A. Crédito 1	No Aplica				
B. Crédito 2	No Aplica				
C. Crédito XX	No Aplica				

TESC

Tecnológico de Estudios Superiores de Coacalco Informe Analítico de Obligaciones Diferentes de Financiamientos – LDF Del 1 de Enero al 31 de Diciembre de 2017 (MILES DE PESOS)										
Denominación de las Obligaciones Diferentes de Financiamiento (c)	Fecha del Contrato (d)	Fecha de Inicio de Operación del Proyecto (e)	Fecha de Vencimiento (f)	Monto de la Inversión Pactado (g)	Plazo Pactado (h)	Monto Promedio Mensual del Pago de la Contraprestación (i)	Monto Promedio Mensual del Pago de la Contraprestación Correspondiente al Pago de Inversión (j)	Monto Pagado de la Inversión al XX de XXXX de 20XX (k)	Monto Pagado de la Inversión Actualizado al XX de XXXX de 20XX (l)	Saldo Pendiente por Pagar de la Inversión al XX de XXXX de 20XX (m = g - l)
A. Asociaciones Público Privadas (APP's) (A=a+b+c+d)				0.0		0.0	0.0			0.0
a) APP 1										0.0
b) APP 2										0.0
c) APP 3										0.0
d) APP XX										0.0
B. Otros Instrumentos (B=a+b+c+d)				0.0		0.0	0.0			0.0
a) Otro Instrumento 1										0.0
b) Otro Instrumento 2										0.0
c) Otro Instrumento 3										0.0
d) Otro Instrumento XX										0.0
C. Total de Obligaciones Diferentes de Financiamiento (C=A+B)				0.0		0.0	0.0			0.0

No Aplica

CUENTA PÚBLICA DEL GOBIERNO, ORGANISMOS AUXILIARES Y AUTÓNOMOS DEL ESTADO DE MÉXICO 2017

Tecnológico de Estudios Superiores de Coacalco
Balance Presupuestario - LDF
Del 1 de Enero al 31 de Diciembre de 2017
(Miles de Pesos)

Concepto	Estimado / Aprobado	Devengado	Recaudado / Pagado
A. Ingresos Totales (A = A1+A2+A3)	103,744.5	165,445.4	149,074.2
A1. Ingresos de Libre Disposición	103,744.5	165,445.4	149,074.2
A2. Transferencias Federales Etiquetadas			
A3. Financiamiento Neto			
B. Egresos Presupuestarios (B = B1+B2)	103,744.5	127,412.9	127,412.9
B1. Gasto No Etiquetado (sin incluir Amortización de la Deuda Pública)	103,744.5	127,412.9	127,412.9
B2. Gasto Etiquetado (sin incluir Amortización de la Deuda Pública)			
C. Remanentes del Ejercicio Anterior (C = C1 + C2)		0.0	0.0
C1. Remanentes de Ingresos de Libre Disposición aplicados en el periodo			
C2. Remanentes de Transferencias Federales Etiquetadas aplicados en el periodo			
I. Balance Presupuestario (I = A - B + C)	0.0	38,032.5	21,661.3
II. Balance Presupuestario sin Financiamiento Neto (II = I - A3)	0.0	38,032.5	21,661.3
III. Balance Presupuestario sin Financiamiento Neto y sin Remanentes del Ejercicio Anterior (III = II - C)	0.0	38,032.5	21,661.3

Concepto	Aprobado	Devengado	Pagado
E. Intereses, Comisiones y Gastos de la Deuda (E = E1+E2)	0.0	0.0	0.0
E1. Intereses, Comisiones y Gastos de la Deuda con Gasto No Etiquetado		0.0	
E2. Intereses, Comisiones y Gastos de la Deuda con Gasto Etiquetado			
IV. Balance Primario (IV = III + E)	0.0	38,032.5	21,661.3

Concepto	Estimado/ Aprobado	Devengado	Recaudado / Pagado
F. Financiamiento (F = F1 + F2)	0.0	0.0	0.0
F1. Financiamiento con Fuente de Pago de Ingresos de Libre Disposición			
F2. Financiamiento con Fuente de Pago de Transferencias Federales Etiquetadas			
G. Amortización de la Deuda (G = G1 + G2)	0.0	0.0	0.0
G1. Amortización de la Deuda Pública con Gasto No Etiquetado			
G2. Amortización de la Deuda Pública con Gasto Etiquetado			
A3. Financiamiento Neto (A3 = F - G)	0.0	0.0	0.0

Concepto	Estimado/ Aprobado	Devengado	Recaudado / Pagado
A1. Ingresos de Libre Disposición	103,744.5	165,445.4	149,074.2
A3.1 Financiamiento Neto con Fuente de Pago de Ingresos de Libre Disposición (A3.1 = F1 - G1)	0.0	0.0	0.0
F1. Financiamiento con Fuente de Pago de Ingresos de Libre Disposición			
G1. Amortización de la Deuda Pública con Gasto No Etiquetado			
B1. Gasto No Etiquetado (sin incluir Amortización de la Deuda Pública)	103,744.5	127,412.9	127,412.9
C1. Remanentes de Ingresos de Libre Disposición aplicados en el periodo			
V. Balance Presupuestario de Recursos Disponibles (V = A1 + A3.1 - B1 + C1)	0.0	38,032.5	21,661.3
VI. Balance Presupuestario de Recursos Disponibles sin Financiamiento Neto (VI = V - A3.1)	0.0	38,032.5	21,661.3

Concepto	Estimado/ Aprobado	Devengado	Recaudado / Pagado
A2. Transferencias Federales Etiquetadas			
A3.2 Financiamiento Neto con Fuente de Pago de Transferencias Federales Etiquetadas (A3.2 = F2 - G2)	0.0	0.0	0.0
F2. Financiamiento con Fuente de Pago de Transferencias Federales Etiquetadas			
G2. Amortización de la Deuda Pública con Gasto Etiquetado			
B2. Gasto Etiquetado (sin incluir Amortización de la Deuda Pública)			
C2. Remanentes de Transferencias Federales Etiquetadas aplicados en el periodo			
VII. Balance Presupuestario de Recursos Etiquetados (VII = A2 + A3.2 - B2 + C2)	0.0	0.0	0.0
VIII. Balance Presupuestario de Recursos Etiquetados sin Financiamiento Neto (VIII = VII - A3.2)	0.0	0.0	0.0

TESC

Tecnológico de Estudios Superiores de Coacalco Estado Analítico de Ingresos Detallado - LDF Del 1 de Enero al 31 de Diciembre de 2017 (MILES DE PESOS)						
Concepto	Ingreso					Diferencia
	Estimado	Ampliaciones/ (Reducciones)	Modificado	Devengado	Recaudado	
Ingresos de Libre Disposición						
A. Impuestos			0.0			0.0
B. Cuotas y Aportaciones de Seguridad Social			0.0			0.0
C. Contribuciones de Mejoras			0.0			0.0
D. Derechos			0.0			0.0
E. Productos			0.0			0.0
F. Aprovechamientos			0.0	222.9	222.9	-222.9
G. Ingresos por Ventas de Bienes y Servicios	14,690.4	-14,690.4	0.0	0.0	0.0	0.0
H. Participaciones	0.0	0.0	0.0	0.0	0.0	0.0
(H=h1+h2+h3+h4+h5+h6+h7+h8+h9+h10+h11)						
h1) Fondo General de Participaciones			0.0			0.0
h2) Fondo de Fomento Municipal			0.0			0.0
h3) Fondo de Fiscalización y Recaudación			0.0			0.0
h4) Fondo de Compensación			0.0			0.0
h5) Fondo de Extracción de Hidrocarburos			0.0			0.0
h6) Impuesto Especial Sobre Producción y Servicios			0.0			0.0
h7) 0.136% de la Recaudación Federal Participable			0.0			0.0
h8) 3.17% Sobre Extracción de Petróleo			0.0			0.0
h9) Gasolinas y Diésel			0.0			0.0
h10) Fondo del Impuesto Sobre la Renta			0.0			0.0
h11) Fondo de Estabilización de los Ingresos de las Entidades Federativas			0.0			0.0
I. Incentivos Derivados de la Colaboración Fiscal (I=i1+i2+i3+i4+i5)	0.0	0.0	0.0	0.0	0.0	0.0
i1) Tenencia o Uso de Vehículos			0.0			0.0
i2) Fondo de Compensación ISAN			0.0			0.0
i3) Impuesto Sobre Automóviles Nuevos			0.0			0.0
i4) Fondo de Compensación de Repecos-Intermedios			0.0			0.0
i5) Otros Incentivos Económicos			0.0			0.0
J. Transferencias	89,054.1	38,233.9	127,288.0	149,064.6	132,693.4	-21,776.6
K. Convenios	0.0	0.0	0.0	0.0	0.0	0.0
k1) Otros Convenios y Subsidios			0.0			0.0
L. Otros Ingresos de Libre Disposición (L=l1+l2)	0.0	474.1	474.1	16,157.5	16,157.5	-15,683.8
l1) Participaciones en Ingresos Locales			0.0			0.0
l2) Otros Ingresos de Libre Disposición		474.1	474.1	16,157.5	16,157.5	-15,683.8
I. Total de Ingresos de Libre Disposición (I=A+B+C+D+E+F+G+H+I+J+K+L)	103,744.5	24,017.6	127,762.1	165,445.4	149,074.2	-37,683.3
Ingresos Excedentes de Ingresos de Libre Disposición						0.0
Transferencias Federales Etiquetadas						
A. Aportaciones (A=a1+a2+a3+a4+a5+a6+a7+a8)	0.0	0.0	0.0	0.0	0.0	0.0
a1) Fondo de Aportaciones para la Nómina Educativa y Gasto Operativo			0.0			0.0
a2) Fondo de Aportaciones para los Servicios de Salud			0.0			0.0
a3) Fondo de Aportaciones para la Infraestructura Social			0.0			0.0
a4) Fondo de Aportaciones para el Fortalecimiento de los Municipios y de las Demarcaciones Territoriales del Distrito Federal			0.0			0.0
a5) Fondo de Aportaciones Múltiples			0.0			0.0
a6) Fondo de Aportaciones para la Educación Tecnológica y de Adultos			0.0			0.0
a7) Fondo de Aportaciones para la Seguridad Pública de los Estados y del Distrito Federal			0.0			0.0
a8) Fondo de Aportaciones para el Fortalecimiento de las Entidades Federativas			0.0			0.0
B. Convenios (B=b1+b2+b3+b4)	0.0	0.0	0.0	0.0	0.0	0.0
b1) Convenios de Protección Social en Salud			0.0			0.0
b2) Convenios de Descentralización			0.0			0.0
b3) Convenios de Reasignación			0.0			0.0
b4) Otros Convenios y Subsidios			0.0			0.0
C. Fondos Distintos de Aportaciones (C=c1+c2)	0.0	0.0	0.0	0.0	0.0	0.0
c1) Fondo para Entidades Federativas y Municipios Productores de Hidrocarburos			0.0			0.0
c2) Fondo Minero			0.0			0.0
D. Transferencias, Subsidios y Subvenciones, y Pensiones y Jubilaciones			0.0			0.0
E. Otras Transferencias Federales Etiquetadas			0.0			0.0
II. Total de Transferencias Federales Etiquetadas (II = A + B + C + D + E)	0.0	0.0	0.0	0.0	0.0	0.0
III. Ingresos Derivados de Financiamientos (III = A)	0.0	0.0	0.0	0.0	0.0	0.0
A. Ingresos Derivados de Financiamientos			0.0			0.0
IV. Total de Ingresos (IV = I + II + III)	103,744.5	24,017.6	127,762.1	165,445.4	149,074.2	-37,683.3
Datos Informativos						
1. Ingresos Derivados de Financiamientos con Fuente de Pago de Ingresos de Libre Disposición			0.0			0.0
2. Ingresos Derivados de Financiamientos con Fuente de Pago de Transferencias Federales Etiquetadas			0.0			0.0
3. Ingresos Derivados de Financiamientos (3 = 1 + 2)	0.0	0.0	0.0	0.0	0.0	0.0

CUENTA PÚBLICA DEL GOBIERNO, ORGANISMOS AUXILIARES Y AUTÓNOMOS DEL ESTADO DE MÉXICO 2017

Tecnológico de Estudios Superiores de Coacalco Estado Analítico del Ejercicio del Presupuesto de Egresos Detallado - LDF Clasificación por Objeto del Gasto (Capítulo y Concepto) Del 1 de Enero al 31 de Diciembre de 2017 (MILES DE PESOS)						
Concepto	Egresos					Subejercicio
	Aprobado	Ampliaciones/ (Reducciones)	Modificado	Devengado	Pagado	
I. Gasto No Etiquetado (I=A+B+C+D+E+F+G+H+I)	103,744.5	24,017.6	127,762.1	127,412.9	127,412.9	349.2
A. Servicios Personales (A=a1+a2+a3+a4+a5+a6+a7)	73,861.3	2,769.1	76,630.4	76,317.4	76,317.4	313.0
a1) Remuneraciones al Personal de Carácter Permanente	48,031.5	-2,131.5	45,900.0	45,587.0	45,587.0	313.0
a2) Remuneraciones al Personal de Carácter Transitorio	0.0	0.0	0.0	0.0	0.0	0.0
a3) Remuneraciones Adicionales y Especiales	14,648.4	1,081.5	15,729.9	15,729.9	15,729.9	0.0
a4) Seguridad Social	7,999.5	2,316.1	10,315.6	10,315.6	10,315.6	0.0
a5) Otras Prestaciones Sociales y Económicas	3,116.8	1,367.8	4,484.6	4,484.6	4,484.6	0.0
a6) Previsiones	0.0	0.0	0.0	0.0	0.0	0.0
a7) Pago de Estímulos a Servidores Públicos	65.1	135.2	200.3	200.3	200.3	0.0
B. Materiales y Suministros (B=b1+b2+b3+b4+b5+b6+b7+b8+b9)	12,977.4	657.2	13,634.6	13,618.0	13,618.0	16.6
b1) Materiales de Administración, Emisión de Documentos y Artículos Oficiales	3,694.9	832.4	4,527.3	4,510.7	4,510.7	16.6
b2) Alimentos y Utensilios	58.9	-34.6	24.3	24.3	24.3	0.0
b3) Materias Primas y Materiales de Producción y Comercialización	242.0	-242.0	0.0	0.0	0.0	0.0
b4) Materiales y Artículos de Construcción y de Reparación	4,096.9	940.0	5,036.9	5,036.9	5,036.9	0.0
b5) Productos Químicos, Farmacéuticos y de Laboratorio	1,491.1	-1,023.6	467.5	467.5	467.5	0.0
b6) Combustibles, Lubricantes y Aditivos	452.4	300.0	752.4	752.4	752.4	0.0
b7) Vestuario, Blancos, Prendas de Protección y Artículos Deportivos	930.7	352.4	1,283.1	1,283.1	1,283.1	0.0
b8) Materiales y Suministros Para Seguridad	18.7	-6.8	11.9	11.9	11.9	0.0
b9) Herramientas, Refacciones y Accesorios Menores	1,991.8	-460.6	1,531.2	1,531.2	1,531.2	0.0
C. Servicios Generales (C=c1+c2+c3+c4+c5+c6+c7+c8+c9)	14,845.5	4,899.1	19,744.6	19,734.1	19,734.1	10.5
c1) Servicios Básicos	1,785.6	137.2	1,922.8	1,912.8	1,912.8	10.0
c2) Servicios de Arrendamiento	0.0	505.3	505.3	505.3	505.3	0.0
c3) Servicios Profesionales, Científicos, Técnicos y Otros Servicios	3,460.3	3,120.8	6,581.1	6,581.1	6,581.1	0.0
c4) Servicios Financieros, Bancarios y Comerciales	352.2	200.0	552.2	552.2	552.2	0.0
c5) Servicios de Instalación, Reparación, Mantenimiento y Conservación	6,977.6	-888.8	6,088.8	6,088.8	6,088.8	0.0
c6) Servicios de Comunicación Social y Publicidad	106.0	-73.1	32.9	32.9	32.9	0.0
c7) Servicios de Traslado y Viáticos	191.9	617.9	809.7	809.2	809.2	0.5
c8) Servicios Oficiales	0.0	335.0	335.0	335.0	335.0	0.0
c9) Otros Servicios Generales	1,972.0	944.8	2,916.8	2,916.8	2,916.8	0.0
D. Transferencias, Asignaciones, Subsidios y Otras Ayudas (D=d1+d2+d3+d4+d5+d6+d7+d8+d9)	2,060.3	0.0	2,060.3	2,051.2	2,051.2	9.1
d1) Transferencias Internas y Asignaciones al Sector Público	0.0	0.0	0.0	0.0	0.0	0.0
d2) Transferencias al Resto del Sector Público	0.0	0.0	0.0	0.0	0.0	0.0
d3) Subsidios y Subvenciones	0.0	0.0	0.0	0.0	0.0	0.0
d4) Ayudas Sociales	2,060.3	0.0	2,060.3	2,051.2	2,051.2	9.1
d5) Pensiones y Jubilaciones	0.0	0.0	0.0	0.0	0.0	0.0
d6) Transferencias a Fideicomisos, Mandatos y Otros Análogos	0.0	0.0	0.0	0.0	0.0	0.0
d7) Transferencias a la Seguridad Social	0.0	0.0	0.0	0.0	0.0	0.0
d8) Donativos	0.0	0.0	0.0	0.0	0.0	0.0
d9) Transferencias al Exterior	0.0	0.0	0.0	0.0	0.0	0.0
E. Bienes Muebles, Inmuebles e Intangibles (E=e1+e2+e3+e4+e5+e6+e7+e8+e9)	0.0	15,230.5	15,230.5	15,230.5	15,230.5	0.0
e1) Mobiliario y Equipo de Administración	0.0	30.5	30.5	30.5	30.5	0.0
e2) Mobiliario y Equipo Educativo y Recreativo	0.0	0.0	0.0	0.0	0.0	0.0
e3) Equipo e Instrumental Médico y de Laboratorio	0.0	0.0	0.0	0.0	0.0	0.0
e4) Vehículos y Equipo de Transporte	0.0	0.0	0.0	0.0	0.0	0.0
e5) Equipo de Defensa y Seguridad	0.0	0.0	0.0	0.0	0.0	0.0
e6) Maquinaria, Otros Equipos y Herramientas	0.0	15,200.0	15,200.0	15,200.0	15,200.0	0.0
e7) Activos Biológicos	0.0	0.0	0.0	0.0	0.0	0.0
e8) Bienes Inmuebles	0.0	0.0	0.0	0.0	0.0	0.0
e9) Activos Intangibles	0.0	0.0	0.0	0.0	0.0	0.0
F. Inversión Pública (F=f1+f2+f3)	0.0	0.0	0.0	0.0	0.0	0.0
f1) Obra Pública en Bienes de Dominio Público	0.0	0.0	0.0	0.0	0.0	0.0
f2) Obra Pública en Bienes Propios	0.0	0.0	0.0	0.0	0.0	0.0
f3) Proyectos Productivos y Acciones de Fomento	0.0	0.0	0.0	0.0	0.0	0.0
G. Inversiones Financieras y Otras Provisiones (G=g1+g2+g3+g4+g5+g6+g7)	0.0	0.0	0.0	0.0	0.0	0.0
g1) Inversiones Para el Fomento de Actividades Productivas	0.0	0.0	0.0	0.0	0.0	0.0
g2) Acciones y Participaciones de Capital	0.0	0.0	0.0	0.0	0.0	0.0
g3) Compra de Títulos y Valores	0.0	0.0	0.0	0.0	0.0	0.0
g4) Concesión de Préstamos	0.0	0.0	0.0	0.0	0.0	0.0
g5) Inversiones en Fideicomisos, Mandatos y Otros Análogos	0.0	0.0	0.0	0.0	0.0	0.0
Fideicomiso de Desastres Naturales (Informativo)	0.0	0.0	0.0	0.0	0.0	0.0
g6) Otras Inversiones Financieras	0.0	0.0	0.0	0.0	0.0	0.0
g7) Provisiones para Contingencias y Otras Erogaciones Especiales	0.0	0.0	0.0	0.0	0.0	0.0
H. Participaciones y Aportaciones (H=h1+h2+h3)	0.0	0.0	0.0	0.0	0.0	0.0
h1) Participaciones	0.0	0.0	0.0	0.0	0.0	0.0
h2) Aportaciones	0.0	0.0	0.0	0.0	0.0	0.0
h3) Convenios	0.0	0.0	0.0	0.0	0.0	0.0
I. Deuda Pública (I=i1+i2+i3+i4+i5+i6+i7)	0.0	461.7	461.7	461.7	461.7	0.0
i1) Amortización de la Deuda Pública	0.0	0.0	0.0	0.0	0.0	0.0
i2) Intereses de la Deuda Pública	0.0	0.0	0.0	0.0	0.0	0.0
i3) Comisiones de la Deuda Pública	0.0	0.0	0.0	0.0	0.0	0.0
i4) Gastos de la Deuda Pública	0.0	0.0	0.0	0.0	0.0	0.0
i5) Costo por Coberturas	0.0	0.0	0.0	0.0	0.0	0.0
i6) Apoyos Financieros	0.0	0.0	0.0	0.0	0.0	0.0
i7) Adeudos de Ejercicios Fiscales Anteriores (ADEFAS)	0.0	461.7	461.7	461.7	461.7	0.0

TE SC

II. Gasto Etiquetado (II=A+B+C+D+E+F+G+H+I)	0.0	0.0	0.0	0.0	0.0	0.0
A. Servicios Personales (A=a1+a2+a3+a4+a5+a6+a7)	0.0	0.0	0.0	0.0	0.0	0.0
a1) Remuneraciones al Personal de Carácter Permanente			0.0			0.0
a2) Remuneraciones al Personal de Carácter Transitorio			0.0			0.0
a3) Remuneraciones Adicionales y Especiales			0.0			0.0
a4) Seguridad Social			0.0			0.0
a5) Otras Prestaciones Sociales y Económicas			0.0			0.0
a6) Previsiones			0.0			0.0
a7) Pago de Estímulos a Servidores Públicos			0.0			0.0
B. Materiales y Suministros (B=b1+b2+b3+b4+b5+b6+b7+b8+b9)	0.0	0.0	0.0	0.0	0.0	0.0
b1) Materiales de Administración, Emisión de Documentos y Artículos Oficiales			0.0			0.0
b2) Alimentos y Utensilios			0.0			0.0
b3) Materias Primas y Materiales de Producción y Comercialización			0.0			0.0
b4) Materiales y Artículos de Construcción y de Reparación			0.0			0.0
b5) Productos Químicos, Farmacéuticos y de Laboratorio			0.0			0.0
b6) Combustibles, Lubricantes y Aditivos			0.0			0.0
b7) Vestuario, Blancos, Prendas de Protección y Artículos Deportivos			0.0			0.0
b8) Materiales y Suministros Para Seguridad			0.0			0.0
b9) Herramientas, Refacciones y Accesorios Menores			0.0			0.0
C. Servicios Generales (C=c1+c2+c3+c4+c5+c6+c7+c8+c9)	0.0	0.0	0.0	0.0	0.0	0.0
c1) Servicios Básicos			0.0			0.0
c2) Servicios de Arrendamiento			0.0			0.0
c3) Servicios Profesionales, Científicos, Técnicos y Otros Servicios			0.0			0.0
c4) Servicios Financieros, Bancarios y Comerciales			0.0			0.0
c5) Servicios de Instalación, Reparación, Mantenimiento y Conservación			0.0			0.0
c6) Servicios de Comunicación Social y Publicidad			0.0			0.0
c7) Servicios de Traslado y Viáticos			0.0			0.0
c8) Servicios Oficiales			0.0			0.0
c9) Otros Servicios Generales			0.0			0.0
D. Transferencias, Asignaciones, Subsidios y Otras Ayudas (D=d1+d2+d3+d4+d5+d6+d7+d8+d9)	0.0	0.0	0.0	0.0	0.0	0.0
d1) Transferencias Internas y Asignaciones al Sector Público			0.0			0.0
d2) Transferencias al Resto del Sector Público			0.0			0.0
d3) Subsidios y Subvenciones			0.0			0.0
d4) Ayudas Sociales			0.0			0.0
d5) Pensiones y Jubilaciones			0.0			0.0
d6) Transferencias a Fideicomisos, Mandatos y Otros Análogos			0.0			0.0
d7) Transferencias a la Seguridad Social			0.0			0.0
d8) Donativos			0.0			0.0
d9) Transferencias al Exterior			0.0			0.0
E. Bienes Muebles, Inmuebles e Intangibles (E=e1+e2+e3+e4+e5+e6+e7+e8+e9)	0.0	0.0	0.0	0.0	0.0	0.0
e1) Mobiliario y Equipo de Administración			0.0			0.0
e2) Mobiliario y Equipo Educativo y Recreativo			0.0			0.0
e3) Equipo e Instrumental Médico y de Laboratorio			0.0			0.0
e4) Vehículos y Equipo de Transporte			0.0			0.0
e5) Equipo de Defensa y Seguridad			0.0			0.0
e6) Maquinaria, Otros Equipos y Herramientas			0.0			0.0
e7) Activos Biológicos			0.0			0.0
e8) Bienes Inmuebles			0.0			0.0
e9) Activos Intangibles			0.0			0.0
F. Inversión Pública (F=f1+f2+f3)	0.0	0.0	0.0	0.0	0.0	0.0
f1) Obra Pública en Bienes de Dominio Público			0.0			0.0
f2) Obra Pública en Bienes Propios			0.0			0.0
f3) Proyectos Productivos y Acciones de Fomento			0.0			0.0
G. Inversiones Financieras y Otras Provisiones (G=g1+g2+g3+g4+g5+g6+g7)	0.0	0.0	0.0	0.0	0.0	0.0
g1) Inversiones Para el Fomento de Actividades Productivas			0.0			0.0
g2) Acciones y Participaciones de Capital			0.0			0.0
g3) Compra de Títulos y Valores			0.0			0.0
g4) Concesión de Préstamos			0.0			0.0
g5) Inversiones en Fideicomisos, Mandatos y Otros Análogos			0.0			0.0
Fideicomiso de Desastres Naturales (Informativo)			0.0			0.0
g6) Otras Inversiones Financieras			0.0			0.0
g7) Provisiones para Contingencias y Otras Erogaciones Especiales			0.0			0.0
H. Participaciones y Aportaciones (H=h1+h2+h3)	0.0	0.0	0.0	0.0	0.0	0.0
h1) Participaciones			0.0			0.0
h2) Aportaciones			0.0			0.0
h3) Convenios			0.0			0.0
I. Deuda Pública (I=i1+i2+i3+i4+i5+i6+i7)	0.0	0.0	0.0	0.0	0.0	0.0
i1) Amortización de la Deuda Pública			0.0			0.0
i2) Intereses de la Deuda Pública			0.0			0.0
i3) Comisiones de la Deuda Pública			0.0			0.0
i4) Gastos de la Deuda Pública			0.0			0.0
i5) Costo por Coberturas			0.0			0.0
i6) Apoyos Financieros			0.0			0.0
i7) Adeudos de Ejercicios Fiscales Anteriores (ADEFAS)			0.0			0.0
III. Total de Egresos (III = I + II)	103,744.5	24,017.6	127,762.1	127,412.9	127,412.9	349.2

Tecnológico de Estudios Superiores de Coacalco Estado Analítico del Ejercicio del Presupuesto de Egresos Detallado - LDF Clasificación Administrativa Del 1 de Enero al 31 de Diciembre de 2017 (MILES DE PESOS)						
Concepto (c)	Egresos					Subejercicio
	Aprobado	Ampliaciones/ (Reducciones)	Modificado	Devengado	Pagado	
I. Gasto No Etiquetado (I=A+B+C+D+E+F+G+H)	103,744.5	24,017.6	127,762.1	127,412.9	127,412.9	349.2
A. Tecnológico de Estudios Superiores de Coacalco	103,744.5	24,017.6	127,762.1	127,412.9	127,412.9	349.2
B. Dependencia o Unidad Administrativa 2			0.0			0.0
C. Dependencia o Unidad Administrativa 3			0.0			0.0
D. Dependencia o Unidad Administrativa 4			0.0			0.0
E. Dependencia o Unidad Administrativa 5			0.0			0.0
F. Dependencia o Unidad Administrativa 6			0.0			0.0
G. Dependencia o Unidad Administrativa 7			0.0			0.0
H. Dependencia o Unidad Administrativa xx			0.0			0.0
II. Gasto Etiquetado (II=A+B+C+D+E+F+G+H)	0.0	0.0	0.0	0.0	0.0	0.0
A. Dependencia o Unidad Administrativa 1			0.0			0.0
B. Dependencia o Unidad Administrativa 2			0.0			0.0
C. Dependencia o Unidad Administrativa 3			0.0			0.0
D. Dependencia o Unidad Administrativa 4			0.0			0.0
E. Dependencia o Unidad Administrativa 5			0.0			0.0
F. Dependencia o Unidad Administrativa 6			0.0			0.0
G. Dependencia o Unidad Administrativa 7			0.0			0.0
H. Dependencia o Unidad Administrativa xx			0.0			0.0
III. Total de Egresos (III = I + II)	103,744.5	24,017.6	127,762.1	127,412.9	127,412.9	349.2

TE S C

Tecnológico de Estudios Superiores de Coacalco						
Estado Analítico del Ejercicio del Presupuesto de Egresos Detallado - LDF						
Clasificación Funcional (Finalidad y Función)						
Del 1 de Enero al 31 de Diciembre de 2017						
(MILES DE PESOS)						
Concepto (c)	Egresos					Subejercicio (e)
	Aprobado (d)	Ampliaciones/ (Reducciones)	Modificado	Devengado	Pagado	
I. Gasto No Etiquetado (I=A+B+C+D)	103,744.5	24,017.6	127,762.1	127,412.9	127,412.9	349.2
A. Gobierno (A=a1+a2+a3+a4+a5+a6+a7+a8)	0.0	0.0	0.0	0.0	0.0	0.0
a1) Legislación			0.0			0.0
a2) Justicia			0.0			0.0
a3) Coordinación de la Política de Gobierno			0.0			0.0
a4) Relaciones Exteriores			0.0			0.0
a5) Asuntos Financieros y Hacendarios			0.0			0.0
a6) Seguridad Nacional			0.0			0.0
a7) Asuntos de Orden Público y de Seguridad Interior			0.0			0.0
a8) Otros Servicios Generales			0.0			0.0
B. Desarrollo Social (B=b1+b2+b3+b4+b5+b6+b7)	103,744.5	23,555.9	127,300.4	126,951.2	126,951.2	349.2
b1) Protección Ambiental			0.0			0.0
b2) Vivienda y Servicios a la Comunidad			0.0			0.0
b3) Salud			0.0			0.0
b4) Recreación, Cultura y Otras Manifestaciones Sociales			0.0			0.0
b5) Educación	103,744.5	23,555.9	127,300.4	126,951.2	126,951.2	349.2
b6) Protección Social			0.0			0.0
b7) Otros Asuntos Sociales			0.0			0.0
C. Desarrollo Económico (C=c1+c2+c3+c4+c5+c6+c7+c8+c9)	0.0	0.0	0.0	0.0	0.0	0.0
c1) Asuntos Económicos, Comerciales y Laborales en General			0.0			0.0
c2) Agropecuaria, Silvicultura, Pesca y Caza			0.0			0.0
c3) Combustibles y Energía			0.0			0.0
c4) Minería, Manufacturas y Construcción			0.0			0.0
c5) Transporte			0.0			0.0
c6) Comunicaciones			0.0			0.0
c7) Turismo			0.0			0.0
c8) Ciencia, Tecnología e Innovación			0.0			0.0
c9) Otras Industrias y Otros Asuntos Económicos			0.0			0.0
D. Otras No Clasificadas en Funciones Anteriores (D=d1+d2+d3+d4)	0.0	461.7	461.7	461.7	461.7	0.0
d1) Transacciones de la Deuda Pública / Costo Financiero de la Deuda			0.0			0.0
d2) Transferencias, Participaciones y Aportaciones Entre Diferentes Niveles y Ordenes de Gobierno			0.0			0.0
d3) Saneamiento del Sistema Financiero			0.0			0.0
d4) Adeudos de Ejercicios Fiscales Anteriores		461.7	461.7	461.7	461.7	0.0
II. Gasto Etiquetado (II=A+B+C+D)	0.0	0.0	0.0	0.0	0.0	0.0
A. Gobierno (A=a1+a2+a3+a4+a5+a6+a7+a8)	0.0	0.0	0.0	0.0	0.0	0.0
a1) Legislación			0.0			0.0
a2) Justicia			0.0			0.0
a3) Coordinación de la Política de Gobierno			0.0			0.0
a4) Relaciones Exteriores			0.0			0.0
a5) Asuntos Financieros y Hacendarios			0.0			0.0
a6) Seguridad Nacional			0.0			0.0
a7) Asuntos de Orden Público y de Seguridad Interior			0.0			0.0
a8) Otros Servicios Generales			0.0			0.0
B. Desarrollo Social (B=b1+b2+b3+b4+b5+b6+b7)	0.0	0.0	0.0	0.0	0.0	0.0
b1) Protección Ambiental			0.0			0.0
b2) Vivienda y Servicios a la Comunidad			0.0			0.0
b3) Salud			0.0			0.0
b4) Recreación, Cultura y Otras Manifestaciones Sociales			0.0			0.0
b5) Educación			0.0			0.0
b6) Protección Social			0.0			0.0
b7) Otros Asuntos Sociales			0.0			0.0
C. Desarrollo Económico (C=c1+c2+c3+c4+c5+c6+c7+c8+c9)	0.0	0.0	0.0	0.0	0.0	0.0
c1) Asuntos Económicos, Comerciales y Laborales en General			0.0			0.0
c2) Agropecuaria, Silvicultura, Pesca y Caza			0.0			0.0
c3) Combustibles y Energía			0.0			0.0
c4) Minería, Manufacturas y Construcción			0.0			0.0
c5) Transporte			0.0			0.0
c6) Comunicaciones			0.0			0.0
c7) Turismo			0.0			0.0
c8) Ciencia, Tecnología e Innovación			0.0			0.0
c9) Otras Industrias y Otros Asuntos Económicos			0.0			0.0
D. Otras No Clasificadas en Funciones Anteriores (D=d1+d2+d3+d4)	0.0	0.0	0.0	0.0	0.0	0.0
d1) Transacciones de la Deuda Pública / Costo Financiero de la Deuda			0.0			0.0
d2) Transferencias, Participaciones y Aportaciones Entre Diferentes Niveles y Ordenes de Gobierno			0.0			0.0
d3) Saneamiento del Sistema Financiero			0.0			0.0
d4) Adeudos de Ejercicios Fiscales Anteriores			0.0			0.0
III. Total de Egresos (III = I + II)	103,744.5	24,017.6	127,762.1	127,412.9	127,412.9	349.2

CUENTA PÚBLICA DEL GOBIERNO, ORGANISMOS AUXILIARES Y AUTÓNOMOS DEL ESTADO DE MÉXICO 2017

Tecnológico de Estudios Superiores de Coacalco						
Estado Analítico del Ejercicio del Presupuesto de Egresos Detallado - LDF						
Clasificación de Servicios Personales por Categoría						
Del 1 de Enero al 31 de Diciembre de 2017						
(MILES DE PESOS)						
Concepto (c)	Egresos					Subejercicio
	Aprobado	Ampliaciones/ (Reducciones)	Modificado	Devengado	Pagado	
I. Gasto No Etiquetado (I=A+B+C+D+E+F)	73,861.3	2,769.1	76,630.4	76,317.4	76,317.4	313.0
A. Personal Administrativo y de Servicio Público	73,861.3	2,769.1	76,630.4	76,317.4	76,317.4	313.0
B. Magisterio			0.0			0.0
C. Servicios de Salud (C=c1+c2)	0.0	0.0	0.0	0.0	0.0	0.0
c1) Personal Administrativo			0.0			0.0
c2) Personal Médico, Paramédico y afin			0.0			0.0
D. Seguridad Pública			0.0			0.0
E. Gastos asociados a la implementación de nuevas leyes federales o reformas a las mismas (E = e1 + e2)	0.0	0.0	0.0	0.0	0.0	0.0
e1) Nombre del Programa o Ley 1			0.0			0.0
e2) Nombre del Programa o Ley 2			0.0			0.0
F. Sentencias laborales definitivas			0.0			0.0
II. Gasto Etiquetado (II=A+B+C+D+E+F)	0.0	0.0	0.0	0.0	0.0	0.0
A. Personal Administrativo y de Servicio Público			0.0			0.0
B. Magisterio			0.0			0.0
C. Servicios de Salud (C=c1+c2)	0.0	0.0	0.0	0.0	0.0	0.0
c1) Personal Administrativo			0.0			0.0
c2) Personal Médico, Paramédico y afin			0.0			0.0
D. Seguridad Pública			0.0			0.0
E. Gastos asociados a la implementación de nuevas leyes federales o reformas a las mismas (E = e1 + e2)	0.0	0.0	0.0	0.0	0.0	0.0
e1) Nombre del Programa o Ley 1			0.0			0.0
e2) Nombre del Programa o Ley 2			0.0			0.0
F. Sentencias laborales definitivas			0.0			0.0
III. Total del Gasto en Servicios Personales (III = I + II)	73,861.3	2,769.1	76,630.4	76,317.4	76,317.4	313.0