

**COLEGIO DE ESTUDIOS
CIENTÍFICOS Y
TECNOLÓGICOS DEL
ESTADO DE MÉXICO**

CECyTEM

C O N T E N I D O		PÁGINA
I.	INFORMACIÓN CONTABLE	
	ESTADO DE SITUACIÓN FINANCIERA	5
	ESTADO DE ACTIVIDADES	6
	ESTADO DE VARIACIÓN EN LA HACIENDA PÚBLICA	7
	ESTADO DE CAMBIOS EN LA SITUACIÓN FINANCIERA	8
	ESTADO DE FLUJOS DE EFECTIVO	9
	ESTADO ANALÍTICO DEL ACTIVO	10
	ESTADO ANALÍTICO DE LA DEUDA Y OTROS PASIVOS	11
	NOTAS A LOS ESTADOS FINANCIEROS	12
II.	INFORMACIÓN PRESUPUESTARIA	33
III.	INFORMACIÓN PROGRAMÁTICA	49
IV.	ANEXOS ESTABLECIDOS EN DIFERENTES ORDENAMIENTOS	63
V.	FORMATOS PARA EL CUMPLIMIENTO DE LA LEY DE DISCIPLINA FINANCIERA DE LAS ENTIDADES FEDERATIVAS Y LOS MUNICIPIOS	67

CECyTEM

Colegio de Estudios Científicos y Tecnológicos del Estado de México
Estado de Situación Financiera
Al 31 de Diciembre de 2018 y 2017
(Miles de Pesos)

Concepto	Año		Concepto	Año	
	2018	2017		2018	2017
ACTIVO			PASIVO		
<i>Activo Circulante</i>			<i>Pasivo Circulante</i>		
Efectivo y Equivalentes	9,680.6	3,181.0	Cuentas por Pagar a Corto Plazo	61,253.6	44,601.1
Derechos a Recibir Efectivo o Equivalentes	253,541.6	185,269.7	Documentos por Pagar a Corto Plazo		
Derechos a Recibir Bienes o Servicios	875.7	81.6	Porción a Corto Plazo de la Deuda Pública a Largo Plazo		
Inventarios			Títulos y Valores a Corto Plazo		
Almacenes			Pasivos Diferidos a Corto Plazo		
Estimación por Pérdida o Deterioro de Activos Circulantes			Fondos y Bienes de Terceros en Garantía y/o Administración a Corto Plazo		
Otros Activos Circulantes			Provisiones a Corto Plazo		
			Otros Pasivos a Corto Plazo		
Total de Activos Circulantes	264,097.9	188,532.3	Total de Pasivos Circulantes	61,253.6	44,601.1
<i>Activo No Circulante</i>			<i>Pasivo No Circulante</i>		
Inversiones Financieras a Largo Plazo			Cuentas por Pagar a Largo Plazo		
Derechos a Recibir Efectivo o Equivalentes a Largo Plazo			Documentos por Pagar a Largo Plazo		
Bienes Inmuebles, Infraestructura y Construcciones en Proceso	1,201,128.2	1,220,036.8	Deuda Pública a Largo Plazo		
Bienes Muebles	500,936.1	479,510.6	Pasivos Diferidos a Largo Plazo		
Activos Intangibles			Fondos y Bienes de Terceros en Garantía y/o en Administración a Largo Plazo		
Depreciación, Deterioro y Amortización Acumulada de Bienes	-699,159.2	-654,842.9	Provisiones a Largo Plazo		
Activos Diferidos	12.0	12.0			
Estimación por Pérdida o Deterioro de Activos no Circulantes			Total de Pasivos No Circulantes		
Otros Activos no Circulantes					
Total de Activos No Circulantes	1,002,917.1	1,044,716.5	Total del Pasivo	61,253.6	44,601.1
Total del Activo	1,267,015.0	1,233,248.8	HACIENDA PÚBLICA/ PATRIMONIO		
			<i>Hacienda Pública/Patrimonio Contribuido</i>	439,951.4	439,951.4
			Aportaciones	439,951.4	439,951.4
			Donaciones de Capital		
			Actualización de la Hacienda Pública / Patrimonio		
			Hacienda Pública/Patrimonio Generado	765,610.0	748,696.3
			Resultados del Ejercicio (Ahorro / Desahorro)	44,046.1	9,223.8
			Resultados de Ejercicios Anteriores	546,850.2	561,055.4
			Revalúos	174,913.7	178,417.1
			Reservas		
			Rectificaciones de Resultados de Ejercicios Anteriores		
			Exceso o Insuficiencia en la Actualización de la Hacienda Pública/Patrimonio		
			Resultado por Posición Monetaria		
			Resultado por Tenencia de Activos no Monetarios		
			Total Hacienda Pública / Patrimonio	1,205,761.4	1,188,647.7
			Total del Pasivo y Hacienda Pública / Patrimonio	1,267,015.0	1,233,248.8

CUENTA PÚBLICA DEL GOBIERNO, ORGANISMOS AUXILIARES Y AUTÓNOMOS DEL ESTADO DE MÉXICO 2018

Colegio de Estudios Científicos y Tecnológicos del Estado de México
Estado de Actividades
Del 1 de enero al 31 de diciembre de 2018 y 2017
(Miles de Pesos)

Concepto	2018	2017
INGRESOS Y OTROS BENEFICIOS		
Ingresos de la Gestión		
Impuestos		
Cuotas y Aportaciones de Seguridad Social		
Contribuciones de Mejoras		
Derechos		
Productos de Tipo Corriente		
Aprovechamientos de Tipo Corriente		
Ingresos por Venta de Bienes y Servicios		
Ingresos no Comprendidos en las Fracciones de la Ley de Ingresos Causados en Ejercicios Fiscales		
Anteriores Pendientes de Liquidación o Pago		
Participaciones, Aportaciones, Transferencias, Asignaciones, Subsidios y Otras Ayudas	1,041,059.0	916,874.0
Participaciones y Aportaciones		
Transferencia, Asignaciones, Subsidios y Otras Ayudas	1,041,059.0	916,874.0
Otros Ingresos y Beneficios	13,123.0	19,207.7
Ingresos Financieros	12,499.1	14,578.5
Incremento por Variación de Inventarios		
Disminución del Exceso de Estimaciones por Pérdida o Deterioro u Obsolescencia		
Disminución del Exceso de Provisiones		
Otros Ingresos y Beneficios Varios	623.9	4,629.2
Total de Ingresos y Otros Beneficios	1,054,182.0	936,081.7
GASTOS Y OTRAS PÉRDIDAS		
Gastos de Funcionamiento	943,560.9	853,312.3
Servicios Personales	753,070.0	721,765.6
Materiales y Suministros	34,188.7	28,251.0
Servicios Generales	156,302.2	103,295.7
Transferencia, Asignaciones, Subsidios y Otras Ayudas	903.9	9,332.6
Transferencias Internas y Asignaciones al Sector Público		
Transferencias al Resto del Sector Público		
Subsidios y Subvenciones		
Ayudas Sociales	903.9	9,332.6
Pensiones y Jubilaciones		
Transferencias a Fideicomisos, Mandatos y Contratos Análogos		
Transferencias a la Seguridad Social		
Donativos		
Transferencias al Exterior		
Participaciones y Aportaciones		
Participaciones		
Aportaciones		
Convenios		
Intereses, Comisiones y Otros Gastos de la Deuda Pública		
Intereses de la Deuda Pública		
Comisiones de la Deuda Pública		
Gastos de la Deuda Pública		
Costo por Coberturas		
Apoyos Financieros		
Otros Gastos y Pérdidas Extraordinarias	65,058.6	29,555.6
Estimaciones, Depreciaciones, Deterioros, Obsolescencia y Amortizaciones	40,813.7	29,509.4
Provisiones		
Disminución de Inventarios		
Aumento por Insuficiencia de Estimaciones por Pérdida o Deterioro y Obsolescencia		
Aumento por Insuficiencia de Provisiones		
Otros Gastos	24,244.9	46.2
Inversión Pública	612.5	34,657.4
Inversión Pública no Capitalizable	612.5	34,657.4
Total de Gastos y Otras Pérdidas	1,010,135.9	926,857.9
Resultados del Ejercicio (Ahorro/Desahorro)	44,046.1	9,223.8

Colegio de Estudios Científicos y Tecnológicos del Estado de México					
Estado de Variación en la Hacienda Pública					
Del 1 de Enero al 31 de Diciembre de 2018					
Concepto	Hacienda Pública / Patrimonio Contribuido	Hacienda Pública / Patrimonio Generado de Ejercicios Anteriores	Hacienda Pública / Patrimonio Generado del Ejercicio	Exceso o Insuficiencia en la Actualización de la Hacienda Pública / Patrimonio	Total
Hacienda Pública / Patrimonio Contribuido Neto de 2017	439,951.4				439,951.4
Aportaciones	439,951.4				439,951.4
Donaciones de Capital					0.0
Actualización de la Hacienda Pública/Patrimonio					0.0
Hacienda Pública / Patrimonio Generado Neto de 2017		739,472.5	9,223.8		748,696.3
Resultados del Ejercicio (Ahorro/Desahorro)			9,223.8		9,223.8
Resultados de Ejercicios Anteriores		561,055.4			561,055.4
Revalúos		178,417.1			178,417.1
Reservas					0.0
Rectificaciones de Resultados de Ejercicios Anteriores					0.0
Exceso o Insuficiencia en la Actualización de la Hacienda Pública / Patrimonio Neto de 2017				0.0	0.0
Resultado por Posición Monetaria					0.0
Resultado por Tenencia de Activos no Monetarios					0.0
Hacienda Pública / Patrimonio Neto Final de 2017	439,951.4	739,472.5	9,223.8	0.0	1,188,647.7
Cambios en la Hacienda Pública / Patrimonio Contribuido Neto de 2018	0.0				0.0
Aportaciones					0.0
Donaciones de Capital					0.0
Actualización de la Hacienda Pública/Patrimonio					0.0
Variaciones de la Hacienda Pública / Patrimonio Generado Neto de 2018		-17,708.6	34,822.3		17,113.7
Resultados del Ejercicio (Ahorro/Desahorro)			44,046.1		44,046.1
Resultados de Ejercicios Anteriores		-17,708.6	-9,223.8		-26,932.4
Revalúos					0.0
Reservas					0.0
Rectificaciones de Resultados de Ejercicios Anteriores					0.0
Cambios en el Exceso o Insuficiencia en la Actualización de la Hacienda Pública / Patrimonio Neto de 2018				0.0	0.0
Resultado por Posición Monetaria					0.0
Resultado por Tenencia de Activos no Monetarios					0.0
Hacienda Pública / Patrimonio Neto Final de 2018	439,951.4	721,763.9	44,046.1	0.0	1,205,761.4

Colegio de Estudios Científicos y Tecnológicos del Estado de México
Estado de Cambios en la Situación Financiera
Del 1 de Enero al 31 de Diciembre de 2018
(Miles de Pesos)

Concepto	Origen	Aplicación
ACTIVO	63,224.9	96,991.1
Activo Circulante		75,565.6
Efectivo y Equivalentes		6,499.6
Derechos a Recibir Efectivo o Equivalentes		68,271.9
Derechos a Recibir Bienes o Servicios		794.1
Inventarios		
Almacenes		
Estimación por Pérdida o Deterioro de Activos Circulantes		
Otros Activos Circulantes		
Activo No circulante	63,224.9	21,425.5
Inversiones Financieras a Largo Plazo		
Derechos a Recibir Efectivo o Equivalentes a Largo Plazo		
Bienes Inmuebles, Infraestructura y Construcciones en Proceso	18,908.6	
Bienes Muebles		21,425.5
Activos Intangibles		
Depreciación, Deterioro y Amortización Acumulada de Bienes	44,316.3	
Activos Diferidos		
Estimación por Pérdida o Deterioro de Activos no Circulantes		
Otros Activos no Circulantes		
PASIVO	16,652.5	
Pasivo Circulante	16,652.5	
Cuentas por Pagar a Corto Plazo	16,652.5	
Documentos por Pagar a Corto Plazo		
Porción a Corto Plazo de la Deuda Pública a Largo Plazo		
Títulos y Valores a Corto Plazo		
Pasivos Diferidos a Corto Plazo		
Fondos y Bienes de Terceros en Garantía y/o Administración a Corto Plazo		
Provisiones a Corto Plazo		
Otros Pasivos a Corto Plazo		
Pasivo No Circulante		
Cuentas por Pagar a Largo Plazo		
Documentos por Pagar a Largo Plazo		
Deuda Pública a Largo Plazo		
Pasivos Diferidos a Largo Plazo		
Fondos y Bienes de Terceros en Garantía y/o en Administración a Largo Plazo		
Provisiones a Largo Plazo		
HACIENDA PÚBLICA/PATRIMONIO	34,822.3	17,708.6
Hacienda Pública/Patrimonio Contribuido		
Aportaciones		
Donaciones de Capital		
Actualización de la Hacienda Pública/Patrimonio		
Hacienda Pública/Patrimonio Generado	34,822.3	17,708.6
Resultados del Ejercicio (Ahorro/Desahorro)	34,822.3	
Resultados de Ejercicios Anteriores		14,205.2
Revalúos		3,503.4
Reservas		
Rectificaciones de Resultados de Ejercicios Anteriores		
Exceso o insuficiencia en la Actualización de la Hacienda Pública/Patrimonio		
Resultado por Posición Monetaria		
Resultado por Tenencia de Activos no Monetarios		

Colegio de Estudios Científicos y Tecnológicos del Estado de México
Estado de Flujos de Efectivo
Del 1 de Enero al 31 de Diciembre de 2018 y 2017
(Miles de Pesos)

Concepto	2018	2017
Flujos de Efectivo de las Actividades de Operación		
Origen	1,054,182.0	936,081.7
Impuestos		
Cuotas y Aportaciones de Seguridad Social		
Contribuciones de Mejoras		
Derechos		
Productos de Tipo Corriente	12,499.1	14,578.5
Aprovechamientos de Tipo Corriente		
Ingresos por Venta de Bienes y Servicios		
Ingresos no Comprendidos en las Fracciones de la Ley de Ingresos Causados en Ejercicios Fiscales		
Anteriores Pendientes de Liquidación o Pago		
Participaciones y Aportaciones		
Transferencias, Asignaciones y Subsidios y Otras Ayudas	1,041,059.0	916,874.0
Otros Orígenes de Operación	623.9	4,629.2
Aplicación	1,010,135.9	926,857.9
Servicios Personales	753,070.0	721,765.6
Materiales y Suministros	34,188.7	28,251.0
Servicios Generales	156,302.2	103,295.7
Transferencias Internas y Asignaciones al Sector Público		
Transferencias al Resto del Sector Público		
Subsidios y Subvenciones		
Ayudas Sociales	903.9	9,332.6
Pensiones y Jubilaciones		
Transferencias a Fideicomisos, Mandatos y Contratos Análogos		
Transferencias a la Seguridad Social		
Donativos		
Transferencias al Exterior		
Participaciones		
Aportaciones		
Convenios		
Otras Aplicaciones de Operación	65,671.1	64,213.0
Flujos Netos de Efectivo por Actividades de Operación	44,046.1	9,223.8
Flujos de Efectivo de las Actividades de Inversión		
Origen	63,224.9	158,277.1
Bienes Inmuebles, Infraestructura y Construcciones en Proceso	18,908.6	193.1
Bienes Muebles	44,316.3	18,757.6
Otros Orígenes de Inversión		139,326.4
Aplicación	90,491.5	65,797.9
Bienes Inmuebles, Infraestructura y Construcciones en Proceso		
Bienes Muebles	21,425.5	65,797.9
Otras Aplicaciones de Inversión	69,066.0	
Flujos Netos de Efectivo por Actividades de Inversión	-27,266.6	92,479.2
Flujo de Efectivo de las Actividades de Financiamiento		
Origen	16,652.5	
Endeudamiento Neto		
Interno		
Externo		
Otros Orígenes de Financiamiento	16,652.5	
Aplicación	26,932.4	130,413.5
Servicios de la Deuda		
Interno		
Externo		
Otras Aplicaciones de Financiamiento	26,932.4	130,413.5
Flujos Netos de Efectivo por Actividades de Financiamiento	-10,279.9	-130,413.5
Incremento/Disminución Neta en el Efectivo y Equivalentes al Efectivo	6,499.6	-28,710.5
Efectivo y Equivalentes al Efectivo al Inicio del Ejercicio	3,181.0	31,891.5
Efectivo y Equivalentes al Efectivo al Final del Ejercicio	9,680.6	3,181.0

CUENTA PÚBLICA DEL GOBIERNO, ORGANISMOS AUXILIARES Y AUTÓNOMOS DEL ESTADO DE MÉXICO 2018

Colegio de Estudios Científicos y Tecnológicos del Estado de México
 Estado Analítico del Activo
 Del 1 de Enero al 31 de Diciembre de 2018
 (Miles de Pesos)

Concepto	Saldo Inicial	Cargos del Período	Abonos del Período	Saldo Final	Variación del Período
	1	2	3	4 =(1+2-3)	(4-1)
ACTIVO	1,233,248.8	25,864,126.1	25,830,359.9	1,267,015.0	33,766.2
Activo Circulante	188,532.3	25,753,563.9	25,677,998.3	264,097.9	75,565.6
Efectivo y Equivalentes	3,181.0	13,175,213.5	13,168,713.9	9,680.6	6,499.6
Derechos a Recibir Efectivo o Equivalentes	185,269.7	12,572,451.5	12,504,179.6	253,541.6	68,271.9
Derechos a Recibir Bienes o Servicios	81.6	5,898.9	5,104.8	875.7	794.1
Inventarios	.0	.0	.0	.0	.0
Almacenes	.0	.0	.0	.0	.0
Estimación por Pérdida o Deterioro de Activos Circulantes	.0	.0	.0	.0	.0
Otros Activos Circulantes	.0	.0	.0	.0	.0
Activo No Circulante	1,044,716.5	110,562.2	152,361.6	1,002,917.1	-41,799.4
Inversiones Financieras a Largo Plazo	.0	.0	.0	.0	.0
Derechos a Recibir Efectivo o Equivalentes a Largo Plazo	.0	.0	.0	.0	.0
Bienes Inmuebles, Infraestructura y Construcciones en Proceso	1,220,036.8	80,124.2	99,032.8	1,201,128.2	-18,908.6
Bienes Muebles	479,510.6	30,437.5	9,012.0	500,936.1	21,425.5
Activos Intangibles	.0	.0	.0	.0	.0
Depreciación, Deterioro y Amortización Acumulada de Bienes	-654,842.9	.5	44,316.8	-699,159.2	-44,316.3
Activos Diferidos	12.0	.0	.0	12.0	.0
Estimación por Pérdida o Deterioro de Activos no Circulantes	.0	.0	.0	.0	.0
Otros Activos no Circulantes	.0	.0	.0	.0	.0

CECyTEM

Colegio de Estudios Científicos y Tecnológicos del Estado de México
 Estado Analítico de la Deuda y Otros Pasivos
 Del 1 de Enero al 31 de Diciembre de 2018
 (Miles de Pesos)

Denominación de las Deudas	Moneda de Contratación	Institución o País Acreedor	Saldo Inicial del Período	Saldo Final del Período
DEUDA PÚBLICA				
Corto Plazo				
Deuda Interna			.0	.0
Instituciones de Crédito				
Títulos y Valores				
Arrendamientos Financieros				
Deuda Externa			.0	.0
Organismos Financieros Internacionales				
Deuda Bilateral				
Títulos y Valores				
Arrendamientos Financieros				
Subtotal a Corto Plazo			.0	.0
Largo Plazo				
Deuda Interna			.0	.0
Instituciones de Crédito				
Títulos y Valores				
Arrendamientos Financieros				
Deuda Externa			.0	.0
Organismos Financieros Internacionales				
Deuda Bilateral				
Títulos y Valores				
Arrendamientos Financieros				
Subtotal a Largo Plazo			.0	.0
Otros Pasivos			44,601.1	61,253.6
Total de Deuda y Otros Pasivos			44,601.1	61,253.6

NOTAS A LOS ESTADOS FINANCIEROS

NOTAS DE DESGLOSE

1. ESTADO DE SITUACIÓN FINANCIERA

ACTIVO

ACTIVO CIRCULANTE

Efectivo y Equivalentes

El rubro de efectivo y equivalentes se integra por:

	2018	2017
Bancos	<u>9,680.6</u>	<u>3,181.0</u>
	<u>9,680.6</u>	<u>3,181.0</u>

Las cuentas bancarias se integran como sigue:

BANCO	2018	2017
SANTANDERSERFIN, S.A.	117.2	17.8
SA N TA N D ER SERFIN CUEN TA 800 INFRA GTO CORRIENTE	17.5	17.8
SANTANDER SERFIN CUENTA 422 SUBSIDIO FEDERAL 2018	99.7	0.0
BANORTE	8,007.6	129.5
B A N ORTE CTA 3 19	7,804.4	0.6
BANORTE CTA . 2 3 0 FONDO COMPL . P/ L A INCORP NAL S.N .B	40.6	23.4
BANORTE CTA . 9 4 4 PROGRAMA IN FRAESTRUCTURA 2 0 0 8	40.9	29.4
BANORTE CTA . 953 PROGRAMA INFRAESTRUCTURA 2010	40.2	25.7
BANORTE CTA . 962 PROGRAMA INFRAESTRUCTURA 2011	40.8	24.6
BANORTE CTA . 277 PROGRAMA INFRAESTRUCTURA 2012	40.7	25.8
BBVA BANCOMER, S.A.	1,373.1	2,909.8
BBVA BANCOMER CUEN TA 770	16.4	62.2
BBVA BANCOMER CUENTA 762	149.7	224.8
BBVA BANCOMER CUEN TA 8 10 PROGRAM A BECALOS	1,015.9	2,256.2
BBVA BANCOMER CTA . 378 INGRESOS FEDERALES	40.0	39.7
BBVA BANCOMER CTA . 17 6 FAM 2014	50.1	49.9
BBVA BANCOMER CTA 787 PROY FED 2014	0.0	46.8
BBVA BANCOMER CTA 360 PROY FED 2015	0.0	73.7
BBVA BANCOMER CTA 813 PROY FED 2016	50.9	119.8
BBVA BANCOMER CTA 927 SUBSIDIO FEDERAL 2017	50.1	36.7
SCOTIABANK	182.7	123.9
SCOTIABANK CTA 196 PROGR EXP EDUCATIVA 2013	117.4	20.0
SCOTIABANK CTA 246 FAM 2015	65.3	103.9
TOTAL BANCOS	<u>9,680.6</u>	<u>3,181.0</u>

Derechos a recibir Efectivo y Equivalentes.

Los derechos a recibir por efectivo y equivalentes se integran de la siguiente manera:

	2018	2017
Inversiones Financieras de Corto Plazo	173,597.4	146,230.3
Cuentas por Cobrar a Corto Plazo	79,769.0	38,980.8
Deudores Diversos por cobrar a Corto Plazo	175.2	58.6
TOTAL	253,541.6	185,269.7

Inversiones Financieras de Corto Plazo

Las inversiones Financieras de Corto Plazo se integran como sigue:

INVERSION	2018	2017
INVERSIONES BANCOMER CTA. 762	40,683.7	91,937.3
INVERSIONES BANCOMER CTA. 770	0.0	147.3
INVERSIONES SCOTIABANK CTA 246	251.5	914.8
INVERSIONES BANCOMER CTA. 360	0.0	4,991.9
INVERSIONES SCOTIABANK CTA 589	3,091.9	3,292.0
INVERSIONES BANCOMER CTA 176	5,209.7	1,805.3
INVERSIONES BANORTE CTA. 319	0.0	0.0
INVERSIONES BANCOMER CTA. 813	17535.7	494.3
INVERSIONES SANTANDER CTA 800	7,764.2	7,223.6
INVERSIONES BANORTE CTA. 277	4,690.0	1,868.5
INVERSIONES SANTANDER CTA 422	7,630.3	0.0
INVERSIONES BANCOMER CTA . 927	58245.3	20,376.8
INVERSIONES BANORTE CTA. 230	1,436.6	1,360.2
INVERSIONES BANCOMER CTA. 378	121.5	468.1
INVERSIONES BANCOMER CTA 787	0.0	428.0
INVERSIONES BANORTE CTA. 944	4,105.8	3,850.7
INVERSIONES BANORTE CTA. 953	16,973.2	4,160.7
INVERSIONES BANORTE CTA. 962	5,858.0	2,910.8
TOTAL INVERSIONES FINANCIERAS	173,597.4	146,230.3

Cuentas por Cobrar a Corto Plazo

La integración de las cuentas por Cobrar a Corto Plazo es la siguiente:

CUENTAS POR COBRAR	2018	2017
SUBSIDIO GOBIERNO DEL ESTADO (CONTRARECIBOS)	0.0	25,148.6
C X C GEM (POR SUBSIDIO FEDERAL)	79,704.1	13,778.1
C X C GEM POR RENDIMIENTOS FINANCIEROS PROGR FAM	48.5	48.5
CXC GEM PENDIENTES INGRESOS SIIGEM	16.4	5.6
TOTAL CUENTAS POR COBRAR	79,769.0	38,980.8

Deudores Diversos por Cobrar a Corto Plazo

La antigüedad de saldos de deudores diversos por cobrar a corto plazo se muestra en el cuadro siguiente:

NOMBRE DEL DEUDOR	CONCEPTO	-90 DIAS	+90 DIAS
Antonio González Ferrusca	Verificaciones	0.2	0.0
Nadia Paulina Alcántara García	Gastos de Viaje y curso	147.9	0.0
Noelia Molina Díaz	Declaraciones Complementarias	1.1	0.0
Ecatepec	Viáticos	0.1	0.0
La Paz	Viáticos	0.2	0.0
Valle de Chalco Solidaridad I	Gastos Diciembre	0.2	0.0
Zacazonapan	Gastos Diciembre	0.2	0.0
Malinalco	Gastos Diciembre	0.2	0.0
Nezahualcóyotl II	Gastos Diciembre	0.4	0.0
Nicolás Romero II	Gastos Diciembre	0.1	0.0
Cuautitlán	Gastos Diciembre	0.3	0.0
Diferencias en ISPT s/ Declaración Anual		0.0	0.3
Subsidio al Empleo		24.0	0.0
	SUMA	174.9	0.3
TOTAL DE DEUDORES POR COBRAR A CORTO PLAZO			175.2

Derechos a Recibir Bienes o Servicios

Anticipo a Contratistas por Obras Públicas a Corto Plazo

Los derechos a recibir bienes o servicios se integran de anticipos a contratistas como sigue:

CONTRATISTA	2018	2017
Coningar Construcciones, S.A. DE C.V.	0.0	81.6
Constructora y Arrendadora Carlom S.A. de C.V.	33.1	0.0
Estructuras y Excavaciones JM S.A. de C.V.	307.0	0.0
Grupo Constructor Sommet, S.A. de C.V.	87.4	0.0
José Luis Rodríguez Esquivel	389.3	0.0
Talivic Construcciones, S.A. de C.V.	58.9	0.0
TOTAL ANTICIPO A CONTRATISTAS POR OBRAS PÚBLICAS A CORTO PLAZO	875.7	81.6

ACTIVO NO CIRCULANTE

Bienes Inmuebles, Infraestructura y Construcciones en Proceso

El rubro de bienes inmuebles se compone de:

CECyTEM

BIENES INMUEBLES	2018	2017
Terrenos	309,688.4	309,688.4
Edificios no Habitacionales	748,520.2	700,814.5
Construcciones en Proceso en Bienes Propios	142,919.6	209,533.9
SUMA BIENES INMUEBLES	1,201,128.2	1,220,036.8
Depreciación Acumulada de Bienes Inmuebles	-312,317.2	-294,634.3
TOTAL BIENES INMUEBLES, INFRAESTRUCTURA Y CONSTRUCCIONES EN PROCESO	888,811.0	925,402.5

Bienes Muebles

El rubro de bienes muebles se compone de:

BIENES MUEBLES	2018	2017
Mobiliario y Equipo de Administración	302,477.9	287,137.9
Mobiliario y Equipo Educacional y Recreativo	21,082.1	21,151.0
Equipo e Instrumental Médico y de Laboratorio	114,758.8	111,620.1
Equipo de Transporte	17,922.3	17,922.3
Equipo de Defensa y Seguridad	13.5	13.5
Maquinaria, otros Equipos y Herramientas	44,574.2	41,558.5
Colecciones, Obras de Arte y Objetos Valiosos	107.3	107.3
SUMA BIENES MUEBLES	500,936.1	479,510.6
Depreciación Acumulada de Bienes Muebles	-386,842.0	-360,208.6
TOTAL BIENES MUEBLES	114,094.1	119,302.0

El método de depreciación es línea recta y se utilizan las siguientes tasas de depreciación:

ACTIVO	2018	2017
Equipo de Cine Foto y Grabación	10 %	10 %
Edificios	2 %	2 %
Equipo diverso	10 %	10 %
Equipo de laboratorio	10 %	10 %

ACTIVO	2018	2017
Mobiliario y equipo de oficina	3%	3%
Equipo de transporte	10 %	10 %
Equipo de cómputo	20 %	20 %
Maquinaria y herramientas	10 %	10 %
Muebles y enseres	10 %	10 %
Equipo musical	10 %	10 %
Maquinaria y equipo agropecuario	10 %	10 %
Maquinaria educacional y recreativa	10 %	10 %
Equipo eléctrico y electrónico	10 %	10 %
Refacciones y accesorios	10 %	10 %
Instrumental médico y de laboratorio	10 %	10 %

Activos Diferidos

Otros Activos Diferidos

Otros activos diferidos se componen de depósitos en garantía por servicios:

DEPÓSITOS EN GARANTÍA	2018	2017
Radiomóvil Dipsa, S.A. de C.V.	3.0	3.0
Aga de México	5.0	5.0
Julio Cesar Carmona Neri	4.0	4.0
TOTAL ACTIVOS DIFERIDOS	12.0	12.0

PASIVO

PASIVO CIRCULANTE

Cuentas por Pagar a Corto Plazo

A continuación, se muestra la relación de las cuentas y documentos por pagar de acuerdo a su vencimiento.

CUENTAS POR PAGAR A CORTO PLAZO	2018	2017
Proveedores por Pagar	19,313.7	6.6
Retenciones y Contribuciones por Pagar	19,772.7	16,232.8
Otras Cuentas por Pagar	22,167.2	28,361.7
TOTAL CUENTAS POR PAGAR A CORTO PLAZO	61,253.6	44,601.1

Proveedores por Pagar a Corto Plazo

La cuenta de proveedores por pagar a corto plazo se integra de la siguiente manera:

PROVEEDORES	2018	2017
Manuel Monroy Malanco	12.2	0.0
At&T Comunicaciones Digitales, S. de R.L de C.V	9.6	0.0
Contaduría Soto Prieto Y Cia, Sc	0.2	0.0
Foliservis, S.A. de C.V.	15,497.1	0.0
Comercializadora Slogan S.A de C.V	8.3	0.0
Impulsora Mexiquense Adda'S S.A de C.V	4.0	0.0
Servicios Y Abastecimientos Comerciales S.A de C.V	7.5	0.0
Jaime Perea Garcia	45.5	0.0
Sietsa, S.A. De C.V.	128.7	0.0
Magana Sa De Cv	832.1	0.0
Daniel Ramos Sandoval	40.3	0.0
Juan Vargas Garcia	20.0	0.0
Proveedor de Bienes Y Servicios Genesis S.A. De C.V.	550.9	0.0
Consortio Mexiquense Actual S.A. De C.V.	1,991.5	0.0
Felipe Romero Samaniego	165.8	0.0
Jorge Manuel Sosa Sánchez	0.0	6.6
TOTAL DE PROVEEDORES POR PAGAR A CORTO PLAZO	19,313.7	6.6

Retenciones y Contribuciones por Pagar a Corto Plazo

La cuenta de retenciones y contribuciones por pagar a corto plazo se integra de la siguiente manera:

RETENCIONES Y CONTRIBUCIONES	+90 DÍAS	-90 DÍAS	TOTAL
Impuestos	10,917.3	0.0	10,917.3
ISSEMYM	0.0	4,469.0	4,469.0
Seguros	723.9	0.0	723.9
Créditos	247.9	0.0	247.9
Varias Retenciones a Terceros	733.1	1,332.7	2,065.8
Retenciones en Estimaciones Obras	2.5	1,346.3	1,348.8
TOTAL DE RETENCIONES Y CONTRIBUCIONES POR PAGAR A CORTO PLAZO	12,624.7	7,148.0	19,772.7

Otras Cuentas por Pagar a Corto Plazo

La cuenta de otras cuentas por pagar a corto plazo se integra de la siguiente manera:

SALDO A CARGO DE:	ANTIGÜEDAD				TOTAL A PAGAR
	MENOS DE 30 DÍAS	30 DÍAS	90 DÍAS	MÁS DE 90 DÍAS	
ACREEDORES					
FUNCIONARIOS Y EMPLEADOS ACREEDORES CECYTEM 2119					
ALEJANDRA AMBRIZ REZA	10.4				10.4
GUSTAVO GERARDO VALENCIA MONROY				0.1	0.1
ANTONIO GONZALEZ FERRUSCA	2.2				2.2
NADIA PAULINA ALCANTARA GARCIA		1.8			1.8
INSTRUCTORES SEMINARIO TITULACION				47.8	47.8
AGRUPACION DE TRABAJADORES ACADEMICOS AL SERVICIO DEL CECYTEM	1.9				1.9
PLANTELES					
CHIMALHUACAN				0.1	0.1
ECATEPEC I	4.2				4.2
NICOLAS ROMERO I	0.3				0.3
LA PAZ	0.2				0.2
COATEPEC HARINAS	0.1				0.1
TENANCIINGO	0.4				0.4
COACALCO	0.1				0.1
IXTAPALUCA I	0.1				0.1
TULTITLAN			0.1		0.1
VILLA DEL CARBON				0.1	0.1
ATLAUTLA	5.6				5.6
MALINALCO				0.1	0.1
TEQUIXQUIAC	0.2				0.2
TEPOTZOTLAN	0.2				0.2
TULTEPEC	0.2			0.1	0.3
SAN FELIPE DEL PROGRESO	1.2				1.2
VALLE DE CHALCO SOLIDARIDAD II	0.8				0.8
TEZOYUCA	5.4				5.4
ALMOLOYA DE JUAREZ	0.5				0.5
TOTAL	34.0	1.8	0.1	48.3	84.2
ACREEDORES CECYTEM					
EMPLEADOS ACREEDORES CECYTEM					
SUELDOS Y SALARIOS	503.8				503.8
FINIQUITOS	142.6				142.6
VIARIOS				206.1	206.1
BECAS TELEVISA				200.6	200.6
DIFERENCIAS CREDITO AL SALARIO (S/ DECLARACION ANUAL)				39.1	39.1
TOTAL	646.4			445.8	1,092.2
CUENTAS POR PAGAR GOBIERNO DEL ESTADO DE MÉXICO					
CHEQUES DE RECONOCIMIENTO A FUNCIONARIOS	93.9				93.9
3% IMP S/EROGACIONES POR REMUN AL TRABAJO PERSONAL	2,699.2				2,699.2
TOTAL	2,793.1				2,793.1
CONVENIOS IMIFE					
RECURSOS POR APLICAR OBRA IMIFE	18,197.7				18,197.7
TOTAL	18,197.7				18,197.7
TOTAL	21,671.2	1.8	0.1	494.1	22,167.2

2. ESTADO DE ACTIVIDADES

Ingresos por Participaciones, Aportaciones, Transferencias, Asignaciones, Subsidios y Otras Ayudas

SUBSIDIOS	2018	2017
Subsidio Estatal (Gasto Corriente)	547,925.0	511,335.2
Subsidio Federal	493,134.0	405,538.8
TOTAL DE PARTICIPACIONES, APORTACIONES, TRANSFERENCIAS, ASIGNACIONES, SUBSIDIOS Y OTRAS AYUDAS	1,041,059.0	916,874.0

Otros Ingresos y Beneficios**Ingresos Financieros**

Este rubro se integra por los ingresos financieros generados en las cuentas productivas del Colegio, recaudando 12 millones 499.1 miles de pesos en 2018 y 14 millones 578.5 miles de pesos en 2017.

Otros Ingresos y Beneficios Varios

OTROS INGRESOS	2018	2017
Recuperación de Gastos por Cancelación de Cheques	72.9	1.2
Otros Ingresos	324.7	671.0
Donaciones	0.0	3,957.0
Indemnizaciones	226.3	0.0
TOTAL DE OTROS INGRESOS Y BENEFICIOS	623.9	4,629.2

Gastos y Otras Pérdidas**Gastos y Partidas Extraordinarias**

GASTOS Y OTRAS PÉRDIDAS	2018	2017
Gastos de Funcionamiento		
Servicios Personales	753,070.0	721,765.6
Materiales y Suministros	34,188.7	28,251.0
Servicios Generales	156,302.2	103,295.7
Transferencias, Asignaciones, Subsidio y Otras Ayudas		
Ayudas Sociales	903.9	9,332.6
Otros Gastos y Pérdidas Extraordinarias		
Depreciaciones	40,813.7	29,509.4
Otros Gastos	24,244.9	46.2
Inversión Pública		
Inversión Pública no Capitalizable	612.5	34,657.4
TOTAL DE GASTOS Y OTRAS PÉRDIDAS EXTRAORDINARIAS	1,010,135.9	926,857.9

Los otros gastos y pérdidas extraordinarias se integran como sigue:

GASTOS EXTRAORDINARIOS	2018	2017
Depreciación	40,813.7	29,509.4
Devolución de Cuotas	413.5	46.2
Devolución de cheques	25.0	0.0
ISR	23,806.4	0.0
TOTAL DE GASTOS Y PERDIDAS EXTRAORDINARIAS	65,058.6	29,555.6

3. ESTADO DE VARIACIÓN EN LA HACIENDA PÚBLICA.

Patrimonio Contribuido

Se integra como sigue:

APORTACIONES	2018	2017
Transferencias de la SEP	2,610.6	2,610.6
Inmuebles Donados por municipios	157,910.6	157,910.6
Transferencias del CAPFCE	272,990.7	272,990.7
Otras donaciones	1,175.7	1,175.7
Patrimonio transferido por la CECYBS	5,263.8	5,263.8
TOTAL APORTACIONES	439,951.4	439,951.4

Patrimonio Generado

Se integra de la siguiente manera:

HACIENDA PÚBLICA / PATRIMONIO	IMPORTE	DESCRIPCIÓN
Resultado del Ejercicio (Ahorro / Desahorro)	44,046.1	Esta cuenta genera movimiento por el ahorro y desahorro del ejercicio
Resultado de ejercicios anteriores	546,850.2	Esta cuenta refleja los resultados de ejercicios anteriores incluyendo ajustes generados en el ejercicio que pertenecen a otro ejercicio
Revalúo de Bienes Inmuebles	143,590.6	La cuenta refleja los movimientos por la parte correspondiente a la depreciación del valor del activo revaluado en ejercicio anterior
Revalúo de Bienes Muebles	31,323.1	La cuenta registra los movimientos por la parte correspondiente a la depreciación del valor del activo revaluado en ejercicio anterior
TOTAL HACIENDA PÚBLICA/ PATRIMONIO GENERADO	765,810.0	

4. ESTADO DE FLUJOS DE EFECTIVO

Efectivo y Equivalentes

El análisis de los saldos inicial y final que figuran en la última parte del Estado de Flujo de Efectivo en la cuenta de efectivo y equivalentes es como sigue:

	2018	2017
Efectivo en Bancos - Tesorería	9,680.6	3,181.0
Total de Efectivo y Equivalentes	9,680.6	3,181.0

CECyTEM

Se detallan las adquisiciones de bienes muebles e inmuebles con su monto global a valores históricos por subcuenta del activo.

BIENES	SALDO A DICIEMBRE 2017	ADICIONES	DONACIONES	BAJAS	TRASPASO	SALDO A DICIEMBRE 2018
BIENES MUEBLES	479,510.6	17,043.1	0.0	8,937.0	13,319.4	500,936.1
Muebles y Enseres	29,215.4	195.7	0.0	0.0	1,079.8	30,490.9
Instrumentos Musicales	256.0	0.0	0.0	0.0	0.0	256.0
Artículos de Biblioteca	7,051.9	0.0	0.0	0.0	0.0	7,051.9
Equipo de Cómputo (Bienes Informáticos)	228,588.2	13,361.1	0.0	8,756.7	9,255.2	242,447.8
Otros bienes muebles	3,181.7	0.0	0.0	0.0	0.0	3,181.7
Otros Equipos Eléctricos y Electrónicos	18,844.7	204.9	0.0	0.0	0.0	19,049.6
Equipos y Aparatos Audiovisuales	3,547.1	0.0	0.0	0.0	0.0	3,547.1
Equipo Deportivo	1,809.6	0.0	0.0	89.1	0.0	1,720.5
Equipo de Foto, Cine y Grabación	3,920.2	20.1	0.0	0.0	0.0	3,940.3
Equipo Educativo y Recreativo	11,874.1	0.0	0.0	0.0	0.0	11,874.1
Equipo de Laboratorio	107,802.1	154.3	0.0	0.0	2,984.4	110,940.8
Instrumental Médico	3,818.0	0.0	0.0	0.0	0.0	3,818.0
Equipo de Transporte	17,678.5	0.0	0.0	0.0	0.0	17,678.5
Vehículos y Equipo Auxiliar de Transporte	243.8	0.0	0.0	0.0	0.0	243.8
Maquinaria y Equipo de Seguridad	13.5	0.0	0.0	0.0	0.0	13.5
Maquinaria y Equipo Agropecuario	1,794.8	0.0	0.0	0.0	0.0	1,794.8
Maquinaria y Equipo Industrial	15.7	0.0	0.0	0.0	0.0	15.7
Maquinaria y equipo de construcción	482.1	0.0	0.0	0.0	0.0	482.1
Sistemas de aire acondicionado	273.1	151.7	0.0	0.0	0.0	424.8
Equipo y Aparatos para Comunicación	8,745.0	5.8	0.0	0.0	0.0	8,750.8
Equipos de generación eléctrica	8,744.5	91.2	0.0	0.0	0.0	8,835.7
Máquinas y Herramientas	6,871.9	0.0	0.0	0.0	0.0	6,871.9
Equipo Diverso	14,571.2	2,858.3	0.0	91.2	0.0	17,338.3
Maquinaria y Equipo para Alumbrado Público	60.2	0.0	0.0	0.0	0.0	60.2
Objetos y Obras de Arte	107.3	0.0	0.0	0.0	0.0	107.3
BIENES INMUEBLES	1,010,502.9	0.0	0.0	0.0	47,705.7	1,058,208.6
Terrenos	309,688.4	0.0	0.0	0.0	0.0	309,688.4
Edificios	695,165.2	0.0	0.0	0.0	47,705.7	742,870.9
Otros Bienes Inmuebles	5,649.3	0.0	0.0	0.0	0.0	5,649.3

CONCILIACIÓN DE LOS FLUJOS DE EFECTIVO NETOS DE LAS ACTIVIDADES DE OPERACIÓN Y LA CUENTA DE AHORRO/DESAHORRO ANTES DE RUBROS EXTRAORDINARIOS

Integración de Flujo de Efectivo	2018	2017
Flujos Netos de Efectivo por Actividades de Operación	44,046.1	9,223.8
Flujos Netos de Efectivo por Actividades de Inversión	-27,266.6	92,479.2
Flujos Netos de Efectivo por Actividades de Financiamiento	-10,279.9	-130,413.5
Incremento/Disminución Neta en el Efectivo y Equivalentes al Efectivo	6,499.6	-28,710.5
Efectivo y Equivalentes al Efectivo al Inicio del Ejercicio	3,181.0	31,891.5
Efectivo y Equivalentes al Efectivo al Final del Ejercicio	9,680.6	3,181.0

5. CONCILIACIÓN ENTRE LOS INGRESOS PRESUPUESTARIOS Y CONTABLES, ASI COMO ENTRE LOS EGRESOS PRESUPUESTARIOS Y LOS GASTOS CONTABLES.

Colegio de Estudios Científicos y Tecnológicos del Estado de México Conciliación entre los Ingresos Presupuestarios y Contables Correspondiente del 1 de Enero al 31 de Diciembre de 2018 (Miles de Pesos)		
1. Ingresos Presupuestarios		1,151,649.5
2. Más Ingresos Contables no Presupuestarios		0.0
Incremento por Variación de Inventarios		
Disminución del Exceso de Estimaciones por Pérdida o Deterioro u Obsolescencia		
Disminución del Exceso de Provisiones		
Otros Ingresos y Beneficios Varios		
Otros Ingresos Contables no Presupuestarios		
3. Menos Ingresos Presupuestarios no Contables		97,467.5
Productos de Capital		
Aprovechamientos Capital		
Ingresos Derivados de Financiamientos	97,467.5	
Otros ingresos presupuestarios no contables		
4. Ingresos Contables (4 = 1 + 2 - 3)		1,054,182.0

Colegio de Estudios Científicos y Tecnológicos del Estado de México
Conciliación entre los Egresos Presupuestarios y los Gastos Contables
Correspondiente del 1 de Enero al 31 de Diciembre de 2018
(Miles de Pesos)

1.- Total de Egresos (Presupuestarios)		972,149.8
2.- Menos Egresos Presupuestarios no Contables		27,072.5
Mobiliario y Equipo de Administración	13,761.7	
Mobiliario y Equipo Educativo y Recreativo	20.1	
Equipo e Instrumental Médico y de Laboratorio	154.3	
Vehículos y Equipo de Transporte		
Equipo de Defensa y Seguridad		
Maquinaria, Otros Equipos y Herramientas	3,015.9	
Activos Biológicos		
Bienes Inmuebles		
Activos Intangibles		
Obra Pública en Bienes Propios		
Acciones y Participaciones de Capital		
Compra de Títulos y Valores		
Inversiones en Fideicomisos, Mandatos y Otros Análogos		
Provisiones para Contingencias y Otras Erogaciones Especiales		
Amortización de la Deuda Pública		
Adeudos de Ejercicios Fiscales Anteriores (ADEFAS)	10,112.7	
Otros Egresos Presupuestales No Contables	7.8	
3. Más Gastos Contables no Presupuestales		65,058.6
Estimaciones, Depreciaciones, Deterioros, Obsolescencia y Amortizaciones	40,813.7	
Provisiones		
Disminución de Inventarios		
Aumento por Insuficiencia de Estimaciones por Pérdida o Deterioro u Obsolescencia		
Aumento por Insuficiencia de Provisiones		
Otros Gastos	24,244.9	
Otros Gastos Contables No Presupuestales		
4. Total de Gasto Contable (4 = 1 - 2 + 3)		1,010,135.9

NOTAS DE MEMORIA (CUENTAS DE ORDEN)

Las cuentas de orden se utilizan para registrar movimientos de valores que no afecten o modifiquen el balance del ente contable, sin embargo su incorporación en libros es necesaria con fines de recordatorio contable, de control y en general sobre los aspectos administrativos, o bien, para consignar sus derechos o responsabilidades contingentes que puedan, o no, presentarse en el futuro.

Las cuentas que se manejan para efectos de estas Notas son las siguientes:

Colegio de Estudios Científicos y Tecnológicos del Estado de México		
CUENTAS DE ORDEN CONTABLES		
(Miles de Pesos)		
	<u>2018</u>	<u>2017</u>
CUENTAS DEUDORAS		
Almacén	10,614.8	4,767.2
Cuentas de Control de Organismos Auxiliares	33,720.7	24,559.2
	<u>44,335.5</u>	<u>29,326.4</u>
CUENTAS ACREEDORAS		
Artículos Disponibles por el Almacén	10,614.8	4,767.2
Organismos Auxiliares Cuenta de Control	33,720.7	24,559.2
	<u>44,335.5</u>	<u>29,326.4</u>

CECyTEM

Colegio de Estudios Científicos y Tecnológicos del Estado de México		
CUENTAS DE ORDEN PRESUPUESTALES		
(Miles de Pesos)		
	2018	2017
CUENTAS DEUDORAS		
Ley de Ingresos Estimada	1,153,405.1	1,204,121.1
Presupuesto de Egresos por Ejercer de Gastos de Funcionamiento	144,189.1	68,629.4
Presupuesto de Egresos Devengado de Gasto de Funcionamiento	20,099.9	2,746.6
Presupuesto de Egresos Pagado de Gastos de Funcionamiento	923,468.8	850,565.8
Presupuesto de Egresos por Ejercer de Transferencias, Asignaciones, Subsidios y Otras Ayudas	9,946.8	4,152.1
Presupuesto de Egresos Devengado de Transferencias, Asignaciones, Subsidios y Otras Ayudas	191.4	1,146.2
Presupuesto de Egresos Pagado de Transferencias, Asignaciones, Subsidios y Otras Ayudas	712.5	8,186.4
Presupuesto de Egresos por Ejercer de Bienes Muebles, Inmuebles e Intangibles	3,317.5	11,660.0
Presupuesto de Egresos Pagado de Bienes Muebles, Inmuebles e Intangibles	17,564.5	112,645.9
Presupuesto de Egresos por Ejercer de Intereses, Comisiones y Otros Gastos de la Deuda Pública	23,801.9	27,142.4
Presupuesto de Egresos Pagado de Intereses, Comisiones y Otros Gastos de la Deuda Pública	10,112.7	117,246.3
	2,306,810.2	2,408,242.2
CUENTAS ACREEDORAS		
Ley de Ingresos por Ejecutar	1,755.5	110,838.8
Ley de Ingresos Devengado	79,720.5	38,932.3
Ley de Ingresos Recaudado	1,071,929.1	1,054,350.0
Presupuesto de Egresos Aprobado de Gastos de Funcionamiento	1,087,757.8	921,941.8
Presupuesto de Egresos Aprobado de Transferencias, Asignaciones, Subsidios y Otras Ayudas	10,850.7	13,484.7
Presupuesto de Egresos Aprobado de Intereses, Comisiones y Otros Gastos de la Deuda Pública	33,914.6	144,388.7
Presupuesto de Egresos Aprobado de Bienes Muebles, Inmuebles e Intangibles	20,882.0	124,305.9
	2,306,810.2	2,408,242.2

NOTAS DE GESTIÓN ADMINISTRATIVA

1. INTRODUCCIÓN

Los Estados Financieros de los Entes Públicos, proveen de información financiera a los principales usuarios de la misma al Congreso y a los ciudadanos.

El objetivo del presente documento es la revelación del contexto y de los aspectos económicos-financieros más relevantes que influyeron en las decisiones del período, y que deberán ser considerados en la elaboración de los estados financieros para la mayor comprensión de los mismos y sus particularidades.

Aquí se informa y explica la respuesta del gobierno a las condiciones relacionadas con la información financiera de cada período de gestión; además, de exponer aquellas políticas que podrían afectar la toma de decisiones en períodos posteriores.

2. PANORAMA ECONÓMICO FINANCIERO.

El Colegio de Estudios Científicos y Tecnológicos del Estado de México, operó en estricto apego a la normatividad, tal como lo establece el Manual de Programación y Presupuesto, Manual de Normas y Políticas para el ejercicio del Gasto Público del Gobierno del Estado de México, la Ley de Ingresos y el Manual Único de Contabilidad Gubernamental para las Dependencias y Entidades Públicas del Gobierno y Municipios del Estado de México, entre otros.

3. AUTORIZACIÓN E HISTORIA.

a) Fecha de Creación del Ente.

El Colegio de Estudios Científicos y Tecnológicos del Estado de México, es un Organismo Público descentralizado del Gobierno del Estado de México, creado mediante Decreto Núm. 48 de la H. "LII" Legislatura del Estado de México, publicado el 19 de octubre de 1994, con personalidad jurídica y patrimonio propio.

b) Principales Cambios en su Estructura.

No se ha tenido cambios en su estructura.

4. ORGANIZACIÓN Y OBJETO SOCIAL.

a) Objeto Social.

Su Objeto Social es:

- I. Impartir educación media superior terminal por convenio y bivalente de carácter tecnológico, que permita la incorporación de los egresados al sector productivo y en su caso a estudios superiores.
- II. Promover un mejor aprovechamiento social de los recursos naturales y contribuir a su utilización racional.
- III. Reforzar el proceso de enseñanza aprendizaje con actividades curriculares y extracurriculares debidamente planeadas y ejecutadas.
- IV. Promover y difundir la actitud crítica derivada de la verdad científica, la previsión y búsqueda del futuro con base en el objeto de nuestra realidad y valores nacionales.
- V. Promover la cultura estatal, nacional y universal especialmente la de carácter tecnológico.
- VI. Realizar programas de vinculación con el sector público y privado y social que contribuyan a la consolidación del desarrollo tecnológico y social del ser humano.

b) Principal Actividad.

La principal actividad es la impartición de educación media superior terminal por convenio y bivalente de carácter tecnológico.

c) Ejercicio Fiscal.

El ejercicio fiscal a la fecha del reporte comprende del 1 de enero al 31 de diciembre de 2018, dentro del cual se cumplieron las obligaciones fiscales a las que está sujeto el Colegio.

d) Régimen Jurídico.

El Colegio de Estudios Científicos y Tecnológicos del Estado de México, es un Organismo Público descentralizado del Gobierno del Estado de México, creado mediante Decreto Núm. 48 de la H. "LII" Legislatura del Estado de México, con personalidad jurídica y patrimonio propio.

e) Consideraciones Fiscales del Ente.

Revelar el tipo de contribuciones que esté obligado a pagar o retener. El Colegio no es sujeto del impuesto sobre la renta, por ser una persona moral no contribuyente. La Ley del Impuesto sobre la Renta, en su artículo 102, establece que estas entidades sólo tendrán la obligación de retener y enterar el impuesto y exigir la documentación que reúna los requisitos fiscales cuando hagan pagos a terceros y estén obligados a ello en términos de la citada ley. Así mismo está obligado al entero del Impuesto sobre Erogaciones por Remuneraciones al Trabajo Personal.

f) Estructura Organizacional Básica.

Se cuenta con una Dirección General, cuatro Direcciones de Área con sus respectivas subdirecciones y jefaturas de departamento, una Unidad Jurídica, una Unidad de Informática y 60 planteles.

Colegio de Estudios Científicos y Tecnológicos del Estado de México.

Organigrama

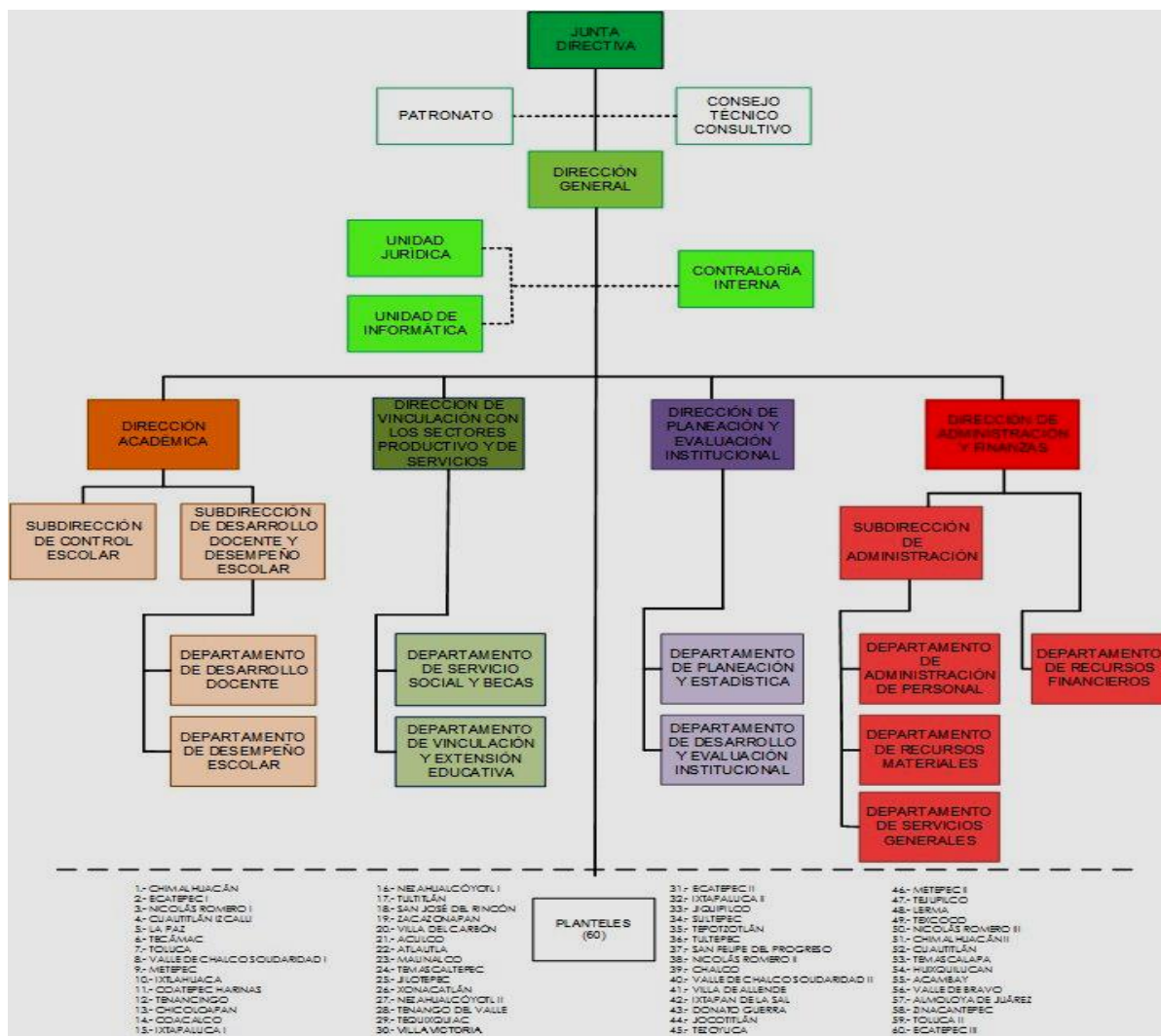

5. BASES DE PREPARACIÓN DE LOS ESTADOS FINANCIEROS.

- a) Se ha observado la normatividad emitida por el CONAC y las disposiciones legales aplicables.
- b) La normatividad aplicada para el reconocimiento, valuación y revelación de los diferentes rubros de la información financiera, así como las bases de medición utilizadas para la elaboración de los estados financieros, de acuerdo a los criterios contables establecidos en el Manual Único de Contabilidad Gubernamental para las Dependencias y Entidades Públicas del Gobierno y Municipios del Estado de México.

- c) Los estados financieros fueron formulados conforme con los Postulados Básicos de Contabilidad Gubernamentales.

6. POLÍTICAS DE CONTABILIDAD SIGNIFICATIVAS.

Reconocimiento de los Efectos de la Inflación en la Información Financiera.

Los estados financieros fueron preparados, sobre la base del costo histórico original, modificado hasta el 31 de diciembre de 2007, con los efectos de la inflación, conforme a las disposiciones normativas establecidas en la circular de la Información Financiera para el Reconocimiento de los Efectos de la Inflación, que deben utilizar las Entidades del Sector Auxiliar del Gobierno del Estado de México. Esta norma establece únicamente, la actualización de los inmuebles, mobiliario y equipo, así como la depreciación acumulada del ejercicio, mediante el Método de Ajustes por Cambios en el Nivel General de Precios a la fecha del balance. Este procedimiento de actualización difiere en lo establecido en la NIF B-10 emanado de las normas de información financiera aceptadas en México, el cual también requiere del reconocimiento de los efectos de la inflación en los componentes del patrimonio y del estado de resultados, la determinación del efecto por posición monetaria y la presentación de los estados financieros comparativos a cifras de cierre del último balance.

A partir del ejercicio terminado al 31 de diciembre de 2008, tomando como referencia la NIF B-10 emitida por el Consejo Mexicano para la Investigación y Desarrollo de Normas de Información financiera, A.C., y considerando que en los últimos 7 años la inflación no ha rebasado el 10% anual, se ha decidido no aplicar el procedimiento de revaluación de los bienes muebles e inmuebles. Asimismo, la NIF B-10 requiere que se reconozcan los efectos de la inflación en la información financiera siempre que se considere que sus efectos son relevantes, lo cual ocurre cuando dicha inflación es igual o mayor que el 26% acumulado durante los tres ejercicios anuales anteriores.

Bajo este esquema, se establece que cuando la economía se encuentre en un entorno inflacionario se definirá el procedimiento a través del cual, los entes gubernamentales, deberán realizar la revaluación de los estados financieros. Al 31 de diciembre de 2018 y 2017 el porcentaje de la inflación fue de 4.83% y 6.77% respectivamente, de acuerdo a la información proporcionada por el Banco de México.

Inversiones en Instituciones Financieras.

Los valores realizables se encuentran representados principalmente por depósitos bancarios a la vista, valuados a su valor nominal, del cual no excede al valor de mercado. Los rendimientos de estas inversiones se registran conforme se devengan.

Bienes Muebles e Inmuebles.

Se registran a su costo de adquisición y se actualizan posteriormente tanto la inversión como la depreciación acumulada, mediante la aplicación de los factores derivados del Índice Nacional de Precios al Consumidor que publica el Banco de México. El monto de la actualización de este rubro se registró hasta el 31 de diciembre de 2007 afectando la cuenta de superávit por revaluación del patrimonio.

Obligaciones de Carácter Laboral.

Las indemnizaciones y compensaciones de retiro y primas de antigüedad que tuviera que pagar el Colegio, en ciertos casos de despido o renuncia de su personal, las reconoce en los egresos del ejercicio en que se paguen debido a que es en ese momento cuando se afecta el presupuesto de egresos del ejercicio, efectuado las adecuaciones presupuestarias correspondientes.

Reconocimiento de Ingresos y Egresos, Cuentas por Cobrar y por Pagar

Los ingresos por servicios escolares se reconocen conforme a lo efectivamente cobrado, los subsidios del Gobierno Estatal y Federal son reconocidos en el ejercicio al que fueron asignados cuando se reciben. La aplicación de dicho presupuesto se registra en los distintos capítulos de egresos autorizados en el presupuesto anual. Se registra el presupuesto ejercido no pagado a la fecha del cierre del periodo.

Estados de Flujos de Efectivo

El Colegio, ha decidido presentar el estado de flujos de efectivo por método indirecto que consiste en presentar en primer lugar el resultado del ejercicio y posteriormente los cambios en el capital de trabajo, las actividades de inversión y por último las de financiamiento.

7. POSICIÓN EN MONEDA EXTRANJERA Y PROTECCIÓN POR RIESGO CAMBIARIO

No aplica.

8. REPORTE ANALÍTICO DEL ACTIVO

Vida útil o porcentajes de depreciación, deterioro o amortización utilizados en los diferentes tipos de activos.

Depreciación

La depreciación se calcula bajo al método de línea recta sobre los saldos iniciales de los activos fijos (al costo para las inversiones hechas a partir de 2008 y a valor actualizado para las inversiones efectuadas hasta el 31 de diciembre de 2007) aplicando a cada rubro de activo, los porcentajes anuales siguientes:

ACTIVO	2018	2017
Equipo de Cine Foto y Grabación	10 %	10 %
Edificios	2 %	2 %
Equipo diverso	10 %	10 %
Equipo de laboratorio	10 %	10 %
Mobiliario y equipo de oficina	3 %	3 %
Equipo de transporte	10 %	10 %
Equipo de cómputo	20 %	20 %
Maquinaria y herramientas	10 %	10 %
Muebles y enseres	10 %	10 %
Equipo musical	10 %	10 %
Maquinaria y equipo agropecuario	10 %	10 %
Maquinaria educacional y recreativa	10 %	10 %
Equipo eléctrico y electrónico	10 %	10 %
Refacciones y accesorios	10 %	10 %
Instrumental médico y de laboratorio	10 %	10 %

9. FIDEICOMISOS, MANDATOS Y ANÁLOGOS

No aplica.

10. REPORTE DE RECAUDACIÓN.

Análisis del comportamiento de la recaudación correspondiente al ente público o cualquier tipo de ingreso.

INGRESOS	2018	2017
Subsidio Estatal (Gasto Corriente)	547,925.0	511,335.2
Subsidio Federal	493,134.0	405,538.8
Ingresos Financieros	12,499.1	14,578.5
Otros Ingresos	623.9	4,629.2
TOTAL DE INGRESOS RECAUDADOS	<u>1,054,182.0</u>	<u>936,081.7</u>

11. INFORMACIÓN SOBRE LA DEUDA, REPORTE ANALÍTICO DE LA DEUDA Y PASIVOS CONTINGENTES

No aplica.

12. CALIFICACIONES OTORGADAS

No aplica.

13. PROCESO DE MEJORA.

Se informa de:

a) Principales Políticas

- I. El Colegio cuenta con todos los reportes contables a los que está obligado.
- II. Existen pólizas de fianzas para los empleados que manejan efectivo y valores.
- III. Los bienes muebles e inmuebles están asegurados.
- IV. Existen manuales de procedimientos y de organización, así como reglamentos.
- V. El Colegio cumple con sus obligaciones fiscales en tiempo y forma.
- VI. Los ingresos se recaudan mediante operaciones bancarias.
- VII. Los ingresos la actividad preponderante se realiza a través de líneas de captura generadas en la página del Sistema Integral de Ingresos del Gobierno del Estado de México.
- VIII. Las erogaciones efectúan a través de cheques nominativos y transferencias bancarias.
- IX. Los beneficiarios de los cheques firman de recibido en la póliza cheque correspondiente.
- X. Las inversiones financieras son diarias en papel gubernamental.

14. INFORMACIÓN POR SEGMENTOS

No aplica.

15. EVENTOS POSTERIORES AL CIERRE

No se presentaron eventos que afecten económicamente al Colegio posteriores a la fecha en que se reporta.

16. PARTES RELACIONADAS

El Colegio no tiene partes relacionadas.

17. RESPONSABILIDAD SOBRE LA PRESENTACIÓN RAZONABLE DE LOS ESTADOS FINANCIEROS

“Bajo protesta de decir verdad declaramos que los Estados Financieros y sus notas, son razonablemente correctos y son responsabilidad del emisor”.

El Despacho Contaduría Soto Prieto y Cía., S.C., dictaminó los estados financieros del Colegio de Estudios Científicos y Tecnológicos del Estado de México al 31 de diciembre de 2018, informando que presentan razonablemente en todos los aspectos materiales la situación financiera del CECyTEM.

INFORMACIÓN PRESUPUESTARIA

CECyTEM

Colegio de Estudios Científicos y Tecnológicos del Estado de México
Ingresos y Egresos
AL 31 DE DICIEMBRE DE 2018
(Miles de pesos)

CONCEPTO	PRESUPUESTO AUTORIZADO	%	AMPLIACIÓN	REDUCCIÓN	AUTORIZADO FINAL	%	PRESUPUESTO EJERCIDO	%	VARIACIÓN INICIAL	%	VARIACIÓN MODIFICADO	%
INGRESOS:	966,038.5	100.0	265,648.1	78,281.5	1,153,405.1	100.0	1,151,649.5	100.0	185,611.0	19.2	(1,755.6)	(0.2)
Superávit Ejercicio Anterior												
Ordinarios	966,038.5	100.0	171,717.7	78,281.5	1,059,474.7	91.9	1,054,182.0	91.5	88,143.5	9.1	(5,292.7)	(0.5)
Estatales	966,038.5	100.0	171,717.7	78,281.5	1,059,474.7	91.9	1,054,182.0	91.5	88,143.5	9.1	-5,292.7	(0.5)
- Tributarios												
Impuestos sobre Erogaciones												
Impuestos sobre Tenencia												
Otros Impuestos y Accesorios												
- No Tributarios												
Derechos												
Sector Central												
Organismos Auxiliares												
Aportaciones de Mejoras												
Productos												
Aprovechamientos												
Ingresos Financieros												
Aportaciones y Cuotas de Seguridad Social												
Ingresos por Venta de Bienes y Servicios	78,281.5	8.1		78,281.5			13,123.0	1.1	(65,158.5)	(83.2)	13,123.0	
Transferencias Asignaciones, Subsidio y Otras Ayudas	887,757.0	91.9	171,717.7		1,059,474.7	91.9	1,041,059.0	90.4	153,302.0	17.3	(18,415.7)	(1.7)
Federales												
Participaciones Federales												
Fondos de Aportaciones Ramo 33												
Otros Apoyos Federales												
Extraordinarios			93,930.4		93,930.4	8.1	97,467.5	8.5	97,467.5		3,537.1	3.8
Generación de Adefas			33,914.6		33,914.6	2.9	37,451.7	3.3	37,451.7		3,537.1	10.4
Financiamientos			60,015.8		60,015.8	5.2	60,015.8	5.2	60,015.8			
EGRESOS:	966,038.5	100.0	302,540.5	115,173.9	1,153,405.1	100.0	972,149.8	100.0	(6,111.3)	(0.6)	181,255.3	15.7
Poderes Legislativo y Judicial												
Poder Legislativo												
Poder Judicial												
Gasto Total de Poder Ejecutivo	966,038.5	100.0	302,540.5	115,173.9	1,153,405.1	100.0	972,149.8	100.0	(6,111.3)	(0.6)	181,255.3	15.7
Gasto Programable:	966,038.5	100.0	268,625.9	115,173.9	1,119,490.5	97.1	962,037.1	99.0	4,001.4	0.4	157,453.4	14.1
Gasto Corriente	945,045.1	97.8	247,884.8	105,172.1	1,087,757.8	94.3	943,568.7	97.1	1,476.4	0.2	144,169.1	13.3
Servicios Personales	850,739.3	88.1	83,022.8	69,754.7	864,007.4	74.9	753,070.0	77.5	97,669.3	11.5	110,937.4	12.8
Gasto Operativo	94,305.8	9.8	164,862.0	35,417.4	223,750.4	19.4	190,498.7	19.6	(96,192.9)	(102.0)	33,251.7	14.9
- Materiales y Suministros	18,066.8	1.9	29,382.2	10,699.6	36,749.4	3.2	34,188.7	3.5	(16,121.9)	(89.2)	2,560.7	7.0
- Servicios Generales	76,239.0	7.9	135,479.8	24,717.8	187,001.0	16.2	156,310.0	16.1	(80,071.0)	(105.0)	30,691.0	16.4
Transferencias	12,050.7	1.2	558.7	1,758.7	10,850.7	0.9	903.9	0.1	11,146.8	92.5	9,946.8	91.7
- Organismos Autonomos												
- Subsidios y Apoyos	12,050.7	1.2	558.7	1,758.7	10,850.7	0.9	903.9	0.1	11,146.8	92.5	9,946.8	91.7
Inversión Pública	8,942.7	0.9	20,182.4	8,243.1	20,882.0	1.8	17,564.5	1.8	(8,621.8)	(96.4)	3,317.5	15.9
- Bienes Muebles e Inmuebles	8,942.7	0.9	20,182.4	8,243.1	20,882.0	1.8	17,564.5	1.8	(8,621.8)	(96.4)	3,317.5	15.9
- Obra Pública												
- Inversión Financiera												
Gasto No Programable			33,914.6		33,914.6	2.9	10,112.7	1.0	(10,112.7)		23,801.9	70.2
Transferencias a Municipios												
- Participaciones												
- Aportaciones del Ramo 33												
- Convenios												
Deuda Pública			33,914.6		33,914.6	2.9	10,112.7	1.0	(10,112.7)		23,801.9	70.2
- Costo Financiero de la Deuda												
- Amortizaciones												
- Pago de Adefas			33,914.6		33,914.6	2.9	10,112.7	1.0	(10,112.7)		23,801.9	70.2
Superávit(+) / Deficit (-)			(36,892.4)	(36,892.4)			179,499.7					
% de los Ingresos							15.6					

CUENTA PÚBLICA DEL GOBIERNO, ORGANISMOS AUXILIARES Y AUTÓNOMOS DEL ESTADO DE MÉXICO 2018

Colegio de Estudios Científicos y Tecnológicos del Estado de México
Estado Analítico de Ingresos
Del 1 de Enero al 31 de Diciembre de 2018
(Miles de pesos)

Rubro de Ingresos	Ingreso					Diferencia
	Estimado	Ampliaciones y Reducciones	Modificado	Devengado	Recaudado	
	(1)	(2)	(3= 1 + 2)	(4)	(5)	
Impuestos						
Cuotas y Aportaciones de Seguridad Social						
Contribuciones de Mejoras						
Derechos						
Productos				12,499.1	12,499.1	12,499.1
Corriente				12,499.1	12,499.1	12,499.1
Capital						
Aprovechamientos				623.9	623.9	623.9
Corriente				623.9	623.9	623.9
Capital						
Ingresos por Ventas de Bienes y Servicios	78,281.5	-78,281.5				-78,281.5
Participaciones y Aportaciones						
Transferencias, Asignaciones, Subsidios y Otras Ayudas	887,757.0	171,717.7	1,059,474.7	1,041,059.0	1,041,059.0	153,302.0
Ingresos Derivados de Financiamientos		93,930.4	93,930.4	97,467.5	97,467.5	97,467.5
Total	966,038.5	187,366.6	1,153,405.1	1,151,649.5	1,151,649.5	185,611.0
				Ingresos excedentes¹		

Estado Analítico de Ingresos por Fuente de Financiamiento	Ingreso					Diferencia
	Estimado	Ampliaciones y Reducciones	Modificado	Devengado	Recaudado	
	(1)	(2)	(3= 1 + 2)	(4)	(5)	
Ingresos del Gobierno						
Impuestos						
Contribuciones de Mejoras						
Derechos						
Productos						
Corriente						
Capital						
Aprovechamientos						
Corriente						
Capital						
Participaciones y Aportaciones						
Transferencias, Asignaciones, Subsidios y Otras Ayudas						
Ingresos de Organismos y Empresas	966,038.5	93,436.2	1,059,474.7	1,054,182.0	1,054,182.0	88,143.5
Cuotas y Aportaciones de Seguridad Social						
Ingresos por Ventas de Bienes y Servicios	78,281.5	-78,281.5		13,123.0	13,123.0	-65,158.5
Transferencias, Asignaciones, Subsidios y Otras Ayudas	887,757.0	171,717.7	1,059,474.7	1,041,059.0	1,041,059.0	153,302.0
Ingresos Derivados de Financiamiento		93,930.4	93,930.4	97,467.5	97,467.5	97,467.5
Ingresos Derivados de Financiamientos		93,930.4	93,930.4	97,467.5	97,467.5	97,467.5
Total	966,038.5	187,366.6	1,153,405.1	1,151,649.5	1,151,649.5	185,611.0
				Ingresos excedentes¹		

Colegio de Estudios Científicos y Tecnológicos del Estado de México
INGRESOS
(Miles de Pesos)

INGRESOS	PREVISTO	PRESUPUESTO 2018		TOTAL AUTORIZADO	RECAUDADO	VARIACIÓN	
		ASIGNACIONES Y/O AMPLIACIONES	REDUCCIONES Y/O DISMINUCIONES			IMPORTE	%
INGRESOS DE GESTIÓN	78,281.5		78,281.5				
Ingresos por Venta de Bienes y Servicios	78,281.5		78,281.5				
PARTICIPACIONES, APORTACIONES, TRANSFERENCIAS, ASIGNACIONES, SUBSIDIOS Y OTRAS AYUDAS	887,757.0	171,717.7		1,059,474.7	1,041,059.0	18,415.7	1.7
Subsidio	887,757.0	171,717.7		1,059,474.7	1,041,059.0	18,415.7	1.7
OTROS INGRESOS Y BENEFICIOS		93,930.4		93,930.4	110,590.5	-16,660.1	-17.7
Ingresos Financieros					12,499.1	-12,499.1	
Pasivos que se generen como Resultado de Erogaciones que se Devenguen en el Ejercicio Fiscal pero que queden Pendientes de Liquidar al Cierre del Mismo		33,914.6		33,914.6	37,451.7	-3,537.1	-10.4
Ingresos Diversos		60,015.8		60,015.8	60,639.7	-623.9	-1.0
T O T A L	966,038.5	265,648.1	78,281.5	1,153,405.1	1,151,649.5	1,755.6	.2

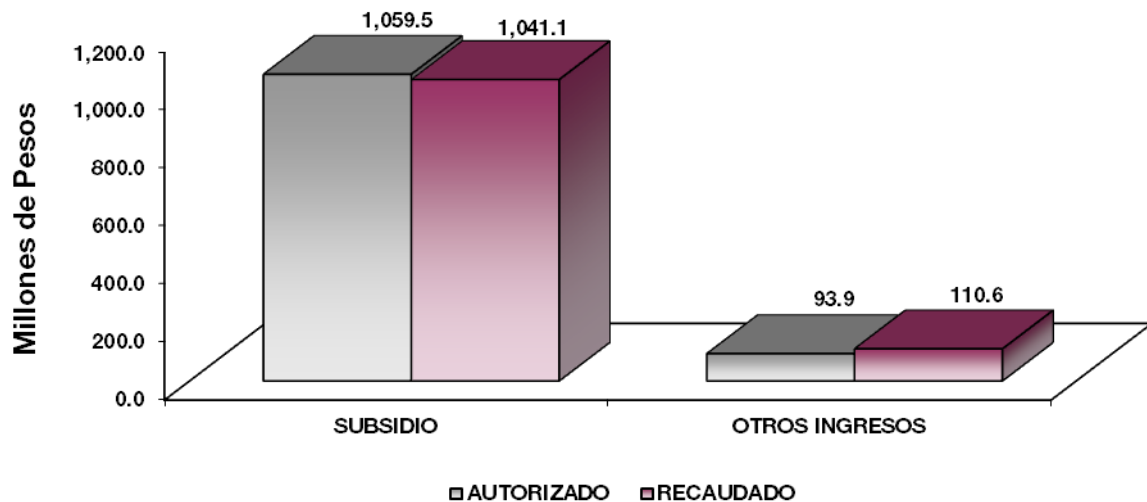

NOTAS AL PRESUPUESTO DE INGRESOS

INGRESOS

Se previó recaudar ingresos por 966 millones 38.5 miles de pesos, se tuvieron ampliaciones y traspasos netos de más por 187 millones 366.6 miles de pesos, teniendo un presupuesto modificado por 1 mil 153 millones 405.1 miles de pesos, de los cuales se recaudaron 1 mil 151 millones 649.5 miles de pesos, por lo que se obtuvo una variación por 1 millón 755.6 miles de pesos, lo que representó el 0.2 por ciento respecto al monto modificado.

INGRESOS DE GESTIÓN

Ingresos por Venta de Bienes y Servicios

Se tuvo previsto recaudar ingresos por venta de bienes y servicios por 78 millones 281.5 miles de pesos, los cuales son recaudados en subsidio estatal cumpliendo con el convenio de colaboración administrativa para la recaudación de los ingresos con la Secretaría de Finanzas.

PARTICIPACIONES, APORTACIONES, TRANSFERENCIAS, ASIGNACIONES, SUBSIDIOS Y OTRAS AYUDAS

Subsidio

Se tuvo previsto recaudar ingresos por subsidio de 887 millones 757 mil pesos, se tuvieron ampliaciones por 171 millones 717.7 miles de pesos, quedando un presupuesto modificado de 1 mil 59 millones 474.7 miles de pesos, de los cuales se recaudaron 1 mil 41 millones 59 mil pesos, por lo que tuvo variación por 18 millones 415.7 miles de pesos, lo que representó el 1.7 por ciento respecto al monto modificado.

OTROS INGRESOS Y BENEFICIOS

En este rubro se dieron ampliaciones por 93 millones 930.4 miles de pesos, de los cuales se recaudaron 110 millones 590.5 miles de pesos, los cuales se integran por 12 millones 499.1 miles de pesos por Ingresos Financieros, Otros Ingresos por 623.9 miles de pesos, 60 millones 15.8 miles de pesos por Disponibilidades Financieras y 37 millones 451.7 miles de pesos de Pasivos que se Generan como Resultado de Erogaciones que se Devenguen en el Ejercicio Fiscal pero que se Queden Pendientes de Liquidar al Cierre del Mismo.

CECyTEM

Colegio de Estudios Científicos y Tecnológicos del Estado de México Estado Analítico del Ejercicio del Presupuesto de Egresos Clasificación por Objeto del Gasto (Capítulo y Concepto) Del 1 de Enero al 31 de Diciembre de 2018 (Miles de Pesos)						
Concepto	Egresos					Subejercicio 6 = (3 - 4)
	Aprobado 1	Ampliaciones/ (Reducciones) 2	Modificado 3 = (1 + 2)	Devengado 4	Pagado 5	
Servicios Personales	850,739.3	13,268.1	864,007.4	753,070.0	753,067.5	110,937.4
Remuneraciones al Personal de Carácter Permanente	401,971.7	-	13,421.6	388,550.1	367,753.1	20,797.0
Remuneraciones al Personal de Carácter Transitorio	6,904.6	-	900.7	6,003.9	4,172.4	1,831.5
Remuneraciones Adicionales y Especiales	271,944.1	-	10,795.1	282,739.2	219,046.5	63,692.7
Seguridad Social	111,592.2	-	5,181.9	116,774.1	99,712.6	17,061.5
Otras Prestaciones Sociales y Económicas	52,976.7	-	13,338.2	66,314.9	59,773.8	6,541.1
Previsiones	-	-	-	-	-	-
Pago de Estímulos a Servidores Públicos	5,350.0	-	1,724.8	3,625.2	2,611.6	1,013.6
Materiales y Suministros	18,066.8	18,682.6	36,749.4	34,188.7	32,087.3	2,560.7
Materiales de Administración, Emisión de Documentos y Artículos Oficiales	8,532.5	-	4,931.2	13,463.7	13,012.8	450.9
Alimentos y Utensilios	-	-	567.7	567.7	564.0	3.7
Materias Primas y Materiales de Producción y Comercialización	137.4	-	72.8	64.6	54.0	10.6
Materiales y Artículos de Construcción y de Reparación	2,870.0	-	4,533.3	7,403.3	6,589.7	813.6
Productos Químicos, Farmacéuticos y de Laboratorio	750.2	-	2,208.6	2,958.8	2,743.7	215.1
Combustibles, Lubricantes y Aditivos	2,842.5	-	934.0	3,776.5	3,057.5	719.0
Vestuario, Blancos, Prendas de Protección y Artículos Deportivos	1,318.0	-	2,732.6	4,050.6	3,935.0	115.6
Materiales y Suministros Para Seguridad	-	-	-	-	-	-
Herramientas, Refacciones y Accesorios Menores	1,616.2	-	2,848.0	4,464.2	4,232.0	232.2
Servicios Generales	76,239.0	110,762.0	187,001.0	156,310.0	138,314.0	30,691.0
Servicios Básicos	13,201.6	-	3,616.9	16,818.5	15,229.8	1,588.7
Servicios de Arrendamiento	1,496.6	-	1,562.2	3,058.8	1,185.9	1,872.9
Servicios Profesionales, Científicos, Técnicos y Otros Servicios	27,348.9	-	30,252.9	57,601.8	51,348.6	6,253.2
Servicios Financieros, Bancarios y Comerciales	2,402.9	-	5,154.6	7,557.5	4,623.1	2,934.4
Servicios de Instalación, Reparación, Mantenimiento y Conservación	2,873.7	-	51,779.3	54,653.0	43,476.3	11,176.7
Servicios de Comunicación Social y Publicidad	9.0	-	8.2	0.8	0.8	0.0
Servicios de Traslado y Viáticos	4,884.4	-	2,768.8	7,653.2	4,429.4	3,223.8
Servicios Oficiales	1,160.7	-	384.1	1,544.8	423.2	1,121.6
Otros Servicios Generales	22,861.2	-	15,251.4	38,112.6	35,592.9	2,519.7
Transferencias, Asignaciones, Subsidios y Otras Ayudas	12,050.7	1,200.0	10,850.7	903.9	712.5	9,946.8
Transferencias Internas y Asignaciones al Sector Público	-	-	-	-	-	-
Transferencias al Resto del Sector Público	-	-	-	-	-	-
Subsidios y Subvenciones	5,000.0	-	1,500.0	3,500.0	-	3,500.0
Ayudas Sociales	7,050.7	-	300.0	7,350.7	903.9	6,446.8
Pensiones y Jubilaciones	-	-	-	-	-	-
Transferencias a Fideicomisos, Mandatos y Otros Análogos	-	-	-	-	-	-
Transferencias a la Seguridad Social	-	-	-	-	-	-
Donativos	-	-	-	-	-	-
Transferencias al Exterior	-	-	-	-	-	-
Bienes Muebles, Inmuebles e Intangibles	8,942.7	11,939.3	20,882.0	17,564.5	17,564.5	3,317.5
Mobiliario y Equipo de Administración	8,942.7	-	7,127.6	16,070.3	13,761.7	2,308.6
Mobiliario y Equipo Educativo y Recreativo	-	-	22.6	22.6	20.1	2.5
Equipo e Instrumental Médico y de Laboratorio	-	-	154.4	154.4	154.4	-
Vehículos y Equipo de Transporte	-	-	-	-	-	-
Equipo de Defensa y Seguridad	-	-	-	-	-	-
Maquinaria, Otros Equipos y Herramientas	-	-	3,352.9	3,352.9	3,015.8	337.1
Activos Biológicos	-	-	-	-	-	-
Bienes Inmuebles	-	-	-	-	-	-
Activos Intangibles	-	-	1,281.8	1,281.8	612.5	669.3
Inversión Pública	-	-	-	-	-	-
Obra Pública en Bienes de Dominio Público	-	-	-	-	-	-
Obra Pública en Bienes Propios	-	-	-	-	-	-
Proyectos Productivos y Acciones de Fomento	-	-	-	-	-	-
Inversiones Financieras y Otras Provisiones	-	-	-	-	-	-
Inversiones Para el Fomento de Actividades Productivas	-	-	-	-	-	-
Acciones y Participaciones de Capital	-	-	-	-	-	-
Compra de Títulos y Valores	-	-	-	-	-	-
Concesión de Préstamos	-	-	-	-	-	-
Inversiones en Fideicomisos, Mandatos y Otros Análogos	-	-	-	-	-	-
Otras Inversiones Financieras	-	-	-	-	-	-
Provisiones para Contingencias y Otras Erogaciones Especiales	-	-	-	-	-	-
Participaciones y Aportaciones	-	-	-	-	-	-
Participaciones	-	-	-	-	-	-
Aportaciones	-	-	-	-	-	-
Convenios	-	-	-	-	-	-
Deuda Pública	-	33,914.6	33,914.6	10,112.7	10,112.7	23,801.9
Amortización de la Deuda Pública	-	-	-	-	-	-
Intereses de la Deuda Pública	-	-	-	-	-	-
Comisiones de la Deuda Pública	-	-	-	-	-	-
Gastos de la Deuda Pública	-	-	-	-	-	-
Costo por Coberturas	-	-	-	-	-	-
Apoyos Financieros	-	-	-	-	-	-
Adeudos de Ejercicios Fiscales Anteriores (Adefas)	-	-	33,914.6	10,112.7	10,112.7	23,801.9
Total del Gasto	966,038.5	187,366.6	1,153,405.1	972,149.8	951,858.5	181,255.3

Colegio de Estudios Científicos y Tecnológicos del Estado de México
Estado Analítico del Ejercicio del Presupuesto de Egresos
Clasificación Económica (por Tipo de Gasto)
Del 1 de Enero al 31 de Diciembre de 2018
(Miles de Pesos)

Concepto	Egresos					Subejercicio
	Aprobado	Ampliaciones/ (Reducciones)	Modificado	Devengado	Pagado	
	1	2	3 = (1 + 2)	4	5	
Gasto Corriente	957,095.8	141,512.7	1,098,608.5	944,472.6	924,181.3	154,135.9
Gasto de Capital	8,942.7	11,939.3	20,882.0	17,564.5	17,564.5	3,317.5
Amortización de la Deuda y Disminución de Pasivos	-	33,914.6	33,914.6	10,112.7	10,112.7	23,801.9
Pensiones y Jubilaciones	-	-	-	-	-	-
Participaciones	-	-	-	-	-	-
Total del Gasto	966,038.5	187,366.6	1,153,405.1	972,149.8	951,858.5	181,255.3

Colegio de Estudios Científicos y Tecnológicos del Estado de México
Estado Analítico del Ejercicio del Presupuesto de Egresos
Clasificación Administrativa
Del 1 de Enero al 31 de Diciembre de 2018
(Miles de Pesos)

Concepto	Egresos					Subejercicio
	Aprobado	Ampliaciones/ (Reducciones)	Modificado	Devengado	Pagado	
	1	2	3 = (1 + 2)	4	5	
Entidades Paraestatales y Fideicomisos No Empresariales y No Financieros	966,038.5	187,366.6	1,153,405.1	972,149.8	951,858.5	181,255.3
Instituciones Públicas de Seguridad Social	-	-	-	-	-	-
Entidades Paraestatales Empresariales No Financieras con Participación Estatal Mayoritaria	-	-	-	-	-	-
Entidades Paraestatales Empresariales Financieras Monetarias con Participación Estatal Mayoritaria	-	-	-	-	-	-
Entidades Paraestatales Empresariales Financieras No Monetarias con Participación Estatal Mayoritaria	-	-	-	-	-	-
Fideicomisos Financieros Públicos con Participación Estatal Mayoritaria	-	-	-	-	-	-
Total del Gasto	966,038.5	187,366.6	1,153,405.1	972,149.8	951,858.5	181,255.3

Colegio de Estudios Científicos y Tecnológicos del Estado de México
Estado Analítico del Ejercicio del Presupuesto de Egresos
Clasificación Administrativa
Del 1 de Enero al 31 de Diciembre de 2018
(Miles de Pesos)

Concepto	Egresos					Subejercicio
	Aprobado	Ampliaciones/ (Reducciones)	Modificado	Devengado	Pagado	
	1	2	3 = (1 + 2)	4	5	
205G0 Colegio de Estudios Científicos y Tecnológicos del Estado de México	966,038.5	187,366.6	1,153,405.1	972,149.8	951,858.5	181,255.3
Total del Gasto	966,038.5	187,366.6	1,153,405.1	972,149.8	951,858.5	181,255.3

CECyTEM

Colegio de Estudios Científicos y Tecnológicos del Estado de México
Estado Analítico del Ejercicio del Presupuesto de Egresos
Clasificación Administrativa
Del 1 de Enero al 31 de Diciembre de 2018
(Miles de pesos)

Concepto	Egresos					Subejercicio 6 = (3 - 4)
	Aprobado	Ampliaciones/ (Reducciones)	Modificado	Devengado	Pagado	
	1	2	3 = (1 + 2)	4	5	
Poder Ejecutivo	966,068.5	187,366.6	1,153,435.1	972,149.8	951,858.5	181,285.3
Poder Legislativo	-	-	-	-	-	-
Poder Judicial	-	-	-	-	-	-
Órganos Autónomos	-	-	-	-	-	-
Total del Gasto	966,068.5	187,366.6	1,153,435.1	972,149.8	951,858.5	181,285.3

Colegio de Estudios Científicos y Tecnológicos del Estado de México
Estado Analítico del Ejercicio del Presupuesto de Egresos
Clasificación Funcional (Finalidad y Función)
Del 1 de Enero al 31 de Diciembre de 2018
(Miles de Pesos)

Concepto	Egresos					Subejercicio 6 = (3 - 4)
	Aprobado	Ampliaciones/ (Reducciones)	Modificado	Devengado	Pagado	
	1	2	3 = (1 + 2)	4	5	
Gobierno	5,011.9	-	5,011.9	4,670.5	4,670.5	341.4
Legislación	-	-	-	-	-	-
Justicia	-	-	-	-	-	-
Coordinación de la Política de Gobierno	5,011.9	-	5,011.9	4,670.5	4,670.5	341.4
Relaciones Exteriores	-	-	-	-	-	-
Asuntos Financieros y Hacendarios	-	-	-	-	-	-
Seguridad Nacional	-	-	-	-	-	-
Asuntos de Orden Público y de Seguridad Interior	-	-	-	-	-	-
Otros Servicios Generales	-	-	-	-	-	-
Desarrollo Social	961,026.6	153,452.0	1,114,478.6	957,366.6	937,075.3	157,112.0
Protección Ambiental	-	-	-	-	-	-
Vivienda y Servicios a la Comunidad	-	-	-	-	-	-
Salud	-	-	-	-	-	-
Recreación, Cultura y Otras Manifestaciones Sociales	-	-	-	-	-	-
Educación	961,026.6	153,452.0	1,114,478.6	957,366.6	937,075.3	157,112.0
Protección Social	-	-	-	-	-	-
Otros Asuntos Sociales	-	-	-	-	-	-
Desarrollo Económico	-	-	-	-	-	-
Asuntos Económicos, Comerciales y Laborales en General	-	-	-	-	-	-
Agropecuaria, Silvicultura, Pesca y Caza	-	-	-	-	-	-
Combustibles y Energía	-	-	-	-	-	-
Minería, Manufacturas y Construcción	-	-	-	-	-	-
Transporte	-	-	-	-	-	-
Comunicaciones	-	-	-	-	-	-
Turismo	-	-	-	-	-	-
Ciencia, Tecnología e Innovación	-	-	-	-	-	-
Otras Industrias y Otros Asuntos Económicos	-	-	-	-	-	-
Otras no Clasificadas en Funciones Anteriores	-	33,914.6	33,914.6	10,112.7	10,112.7	23,801.9
Transacciones de la Deuda Pública / Costo Financiero de la Deuda	-	-	-	-	-	-
Transferencias, Participaciones y Aportaciones entre Diferentes Niveles y Órdenes de Gobierno	-	-	-	-	-	-
Saneamiento del Sistema Financiero	-	-	-	-	-	-
Adeudos de Ejercicios Fiscales Anteriores	-	33,914.6	33,914.6	10,112.7	10,112.7	23,801.9
Total del Gasto	966,038.5	187,366.6	1,153,405.1	972,149.8	951,858.5	181,255.3

Coelgio de Estudios Científicos y Tecnológicos del Estado de México
Endeudamiento Neto
Del 1 de Enero al 31 de Diciembre de 2018
(Miles de Pesos)

Identificación de Crédito o Instrumento	Contratación/Colocación	Amortización	Endeudamiento Neto
	A	B	C = A - B
Créditos Bancarios			
			-
			-
			-
			-
			-
Total Créditos Bancarios	-	-	-
Otros Instrumentos de Deuda			
			-
			-
			-
			-
			-
Total Otros Instrumentos de Deuda	-	-	-
TOTAL	-	-	-

NO Aplica

Coelgio de Estudios Científicos y Tecnológicos del Estado de México
Intereses de la Deuda
Del 1 de Enero al 31 de Diciembre de 2018
(Miles de Pesos)

Identificación de Crédito o Instrumento	Devengado	Pagado
Créditos Bancarios		
Total intereses de Créditos Bancarios	-	-
Otros Instrumentos de Deuda		
Total de Intereses de Otros Instrumentos de Deuda	-	-
TOTAL	-	-

NO Aplica

Colegio de Estudios Científicos y Tecnológicos del Estado de México EGRESOS POR CAPÍTULO

(Miles de Pesos)

EGRESOS	PRESUPUESTO 2018				VARIACIÓN		
	PREVISTO	ASIGNACIONES Y/O AMPLIACIONES	REDUCCIONES Y/O DISMINUCIONES	TOTAL AUTORIZADO	EJERCIDO	IMPORTE	%
Servicios Personales	850,739.3	83,022.8	69,754.7	864,007.4	753,070.0	110,937.4	12.8
Materiales y Suministros	18,066.8	29,382.2	10,699.6	36,749.4	34,188.7	2,560.7	7.0
Servicios Generales	76,239.0	135,479.8	24,717.8	187,001.0	156,310.0	30,691.0	16.4
Transferencias, Asignaciones, Subsidios y Otras Ayudas	12,050.7	558.7	1,758.7	10,850.7	903.9	9,946.8	91.7
Bienes Muebles, Inmuebles e Intangibles	8,942.7	20,182.4	8,243.1	20,882.0	17,564.5	3,317.5	15.9
Deuda Pública		33,914.6		33,914.6	10,112.7	23,801.9	70.2
T O T A L	966,038.5	302,540.5	115,173.9	1,153,405.1	972,149.8	181,255.3	15.7

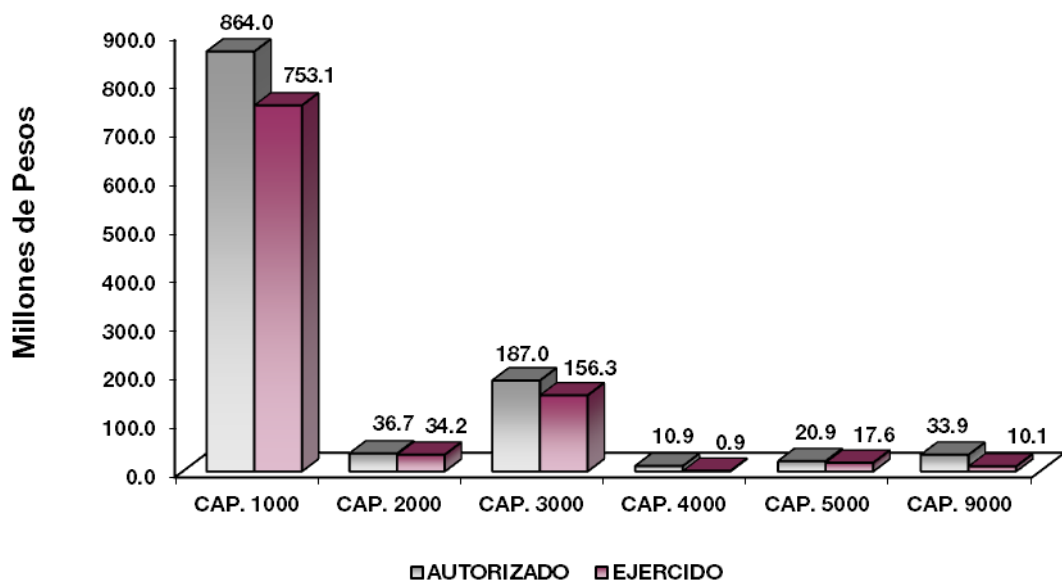

NOTAS AL PRESUPUESTO DE EGRESOS

EGRESOS

Se tuvo un presupuesto inicial de 966 millones 38.5 miles de pesos, posteriormente se autorizaron ampliaciones y traspasos netos de más por 187 millones 366.6 miles de pesos, teniendo un presupuesto modificado por 1 mil 153 millones 405.1 miles de pesos, de los cuales se ejercieron 972 millones 149.8 miles de pesos, teniendo un subejercido por 181 millones 255.3 miles de pesos, lo que representó el 15.7 por ciento respecto al monto autorizado.

SERVICIOS PERSONALES

El presupuesto autorizado inicial de este capítulo fue de 850 millones 739.3 miles de pesos, posteriormente se autorizaron ampliaciones y traspasos netos de más por 13 millones 268.1 miles de pesos, obteniendo un presupuesto modificado de 864 millones 7.4 miles de pesos, de los cuales se ejercieron 753 millones 70 mil pesos, teniendo un subejercido de 110 millones 937.4 miles de pesos, lo que representó el 12.8 por ciento respecto al monto autorizado.

La variación obedece principalmente a las medidas de austeridad, racionalidad y disciplina presupuestal.

MATERIALES Y SUMINISTROS

El presupuesto autorizado inicial para este capítulo fue de 18 millones 66.8 miles de pesos, posteriormente se autorizaron ampliaciones y traspasos netos de más por 18 millones 682.6 miles de pesos, obteniendo un presupuesto modificado de 36 millones 749.4 miles de pesos, de los cuales se ejercieron 34 millones 188.7 miles de pesos, teniendo un subejercido de 2 millones 560.7 miles de pesos, lo que representó el 7 por ciento respecto al monto autorizado.

La variación obedece al cumplimiento al Plan de Ajuste al Gasto Público 2018.

SERVICIOS GENERALES

El presupuesto autorizado inicial para este capítulo fue de 76 millones 239 mil pesos, posteriormente se autorizaron ampliaciones y traspasos netos de más por 110 millones 762 mil pesos, teniendo un presupuesto modificado de 187 millones 1 mil pesos, de los cuales se ejercieron 156 millones 310 mil pesos, teniendo un subejercido de 30 millones 691 mil pesos, lo que representó el 16.4 por ciento respecto al monto autorizado.

La variación obedece al cumplimiento al Plan de Ajuste al Gasto Público 2018.

TRANSFERENCIAS, ASIGNACIONES, SUBSIDIOS Y OTRAS AYUDAS

El presupuesto inicial para este capítulo fue de 12 millones 50.7 miles de pesos, posteriormente se autorizan ampliaciones y traspasos netos de menos por 1 millón 200 mil pesos, obteniendo un presupuesto modificado de 10 millones 850.7 miles de pesos, de los cuales se ejercieron 903.9 miles de pesos, teniendo un subejercido de 9 millones 946.8 miles de pesos, lo que representó el 91.7 por ciento respecto al monto autorizado.

Este rubro se ejerció para becas y apoyos para alumnos.

BIENES MUEBLES, INMUEBLES E INTANGIBLES

El presupuesto inicial para este capítulo fue de 8 millones 942.7 miles de pesos, posteriormente se autorizaron ampliaciones y traspasos netos de más por 11 millones 939.3 miles de pesos, obteniendo un presupuesto modificado de 20 millones 882 mil pesos, de los cuales se ejercieron 17 millones 564.5 miles de pesos, teniendo un subejercido de 3 millones 317.5 miles de pesos, lo que representó el 15.9 por ciento respecto al monto autorizado.

DEUDA PÚBLICA

Se autorizó una ampliación para el pago de pasivos derivados de erogaciones devengadas y pendientes de ejercicios anteriores por 33 millones 914.6 miles de pesos. De dicha cantidad se ejercieron 10 millones 112.7 miles de pesos, teniendo un subejercido de 23 millones 801.9 miles de pesos, lo que representó el 70.2 por ciento respecto al monto autorizado

INFORMACIÓN PRESUPUESTAL						
Colegio de Estudios Científicos y Tecnológicos del Estado de México						
EGRESOS POR OBJETO DEL GASTO						
(Miles de Pesos)						
CAPÍTULO Y OBJETO DEL GASTO	PRESUPUESTO 2018					
	PREVISTO	ASIGNACIONES Y/O AMPLIACIONES	REDUCCIONES Y/O DISMINUCIONES	TOTAL AUTORIZADO	EJERCIDO	VARIACIÓN
SERVICIOS PERSONALES	850,739.3	83,022.8	69,754.7	864,007.4	753,070.0	110,937.4
Sueldo base	401,971.7	31,719.8	45,141.4	388,550.1	367,753.1	20,797.0
Sueldo por Interinato	4,911.3		735.6	4,175.7	2,375.1	1,800.6
Sueldos y salarios compactados al personal eventual	1,993.3		165.1	1,828.2	1,797.3	30.9
Prima de antigüedad	74,518.5	7,378.8	8,179.5	73,717.8	62,015.0	11,702.8
Prima vacacional	35,079.7	799.4		35,879.1	22,043.5	13,835.6
Aguinaldo	68,408.7	5,441.9		73,850.6	59,076.8	14,773.8
Aguinaldo de eventuales	347.1	60.5	115.0	292.6	292.6	
Vacaciones no disfrutadas por finiquito	348.0	.3	58.9	289.4	195.7	93.7
Gratificación	34,178.4	5,583.3	2,363.3	37,398.4	37,398.3	.1
Gratificación por convenio	27,575.5	3,328.2		30,903.7	19,898.9	11,004.8
Gratificación por productividad	23,344.5	2,482.1	3,214.3	22,612.3	11,856.4	10,755.9
Labores docentes	8,143.7		348.4	7,795.3	6,269.3	1,526.0
Cuotas de servicio de salud	51,070.8	6,826.5	350.0	57,547.3	46,726.7	10,820.6
Cuotas al sistema solidario de reparto	39,534.5	802.1	2,134.6	38,202.0	34,671.3	3,530.7
Cuotas del sistema de capitalización individual	9,667.5		619.7	9,047.8	7,621.2	1,426.6
Aportaciones para financiar los gastos generales d	4,358.4	614.5	501.0	4,471.9	4,010.0	461.9
Riesgo de trabajo	6,070.6	770.8	767.7	6,073.7	5,353.6	720.1
Seguros y fianzas	890.4	541.0		1,431.4	1,329.8	101.6
Cuotas para fondo de retiro	6,226.8			6,226.8	5,051.3	1,175.5
Seguro de separación individualizado	1,844.3	5,461.1		7,305.4	6,565.4	740.0
Indemnización por accidentes de trabajo	291.5	20.0	100.2	211.3		211.3
Liquidaciones por indemnizaciones, por sueldos y s	485.7	1,336.1	56.8	1,765.0	1,344.7	420.3
Becas para hijos de trabajadores sindicalizados	747.1	285.6	260.8	771.9	690.5	81.4
Día del maestro y del servidor público	3,159.6	1,595.4	990.0	3,765.0	1,961.5	1,803.5
Estudios de postgrado	367.3	189.4	126.2	430.5	429.4	1.1
Otros gastos derivados de convenio	12,610.7	2,149.7		14,760.4	12,997.6	1,762.8
Becas institucionales	388.5	26.7	146.9	268.3		268.3
Elaboración de tesis	196.7	2.9	48.2	151.4	74.6	76.8
Despensa	26,658.5	5,248.5	1,248.1	30,658.9	30,658.8	.1
Reconocimiento a servidores públicos		118.2		118.2	118.2	
Estímulos por puntualidad y asistencia	5,350.0	240.0	2,083.0	3,507.0	2,493.4	1,013.6

CUENTA PÚBLICA DEL GOBIERNO, ORGANISMOS AUXILIARES Y AUTÓNOMOS DEL ESTADO DE MÉXICO 2018

CAPÍTULO Y OBJETO DEL GASTO	PRESUPUESTO 2018					VARIACIÓN
	PREVISTO	ASIGNACIONES Y/O AMPLIACIONES	REDUCCIONES Y/O DISMINUCIONES	TOTAL AUTORIZADO	EJERCIDO	
MATERIALES Y SUMINISTROS	18,066.8	29,382.2	10,699.6	36,749.4	34,188.7	2,560.7
Materiales y útiles de oficina	2,267.7	1,782.7	270.4	3,780.0	3,747.7	32.3
Enseres de oficina	146.9	7.0	32.9	121.0	63.3	57.7
Material y útiles de imprenta y reproducción	336.5	17.4	194.1	159.8	8.6	151.2
Materiales y útiles para el procesamiento en equip	4,082.4	3,133.0	543.1	6,672.3	6,658.1	14.2
Material de información	22.1	2.7	19.3	5.5	1.2	4.3
Material y enseres de limpieza	1,648.8	820.0	89.3	2,379.5	2,257.1	122.4
Material didáctico	28.2	329.2	11.8	345.6	276.8	68.8
Utensilios para el servicio de alimentación		582.3	14.6	567.7	564.0	3.7
Materias primas y materiales de producción	137.4	20.3	93.1	64.6	54.0	10.6
Material eléctrico y electrónico	698.6	1,553.0	45.4	2,206.2	1,987.1	219.1
Materiales complementarios		.6		.6	.6	
Material de señalización	139.5	3,216.6	3,292.9	63.2	62.2	1.0
Arboles y plantas de ornato		19.2		19.2	19.2	
Materiales de construcción	1,711.0	2,847.9	76.1	4,482.8	3,889.3	593.5
Estructuras y manufacturas para todo tipo de const	320.8	1,008.4	697.9	631.3	631.3	
Sustancias químicas	296.3	1,153.6		1,449.9	1,309.6	140.3
Plaguicidas, abonos y fertilizantes	21.2	61.6	27.5	55.3	11.3	44.0
Medicinas y productos farmacéuticos	43.4	30.0	.1	73.3	65.3	8.0
Materiales, accesorios y suministros médicos	35.0	29.2	44.8	19.4	3.2	16.2
Materiales, accesorios y suministros de laborator	354.3	1,254.3	247.7	1,360.9	1,354.3	6.6
Combustibles, lubricantes y aditivos	2,842.5	1,595.1	661.1	3,776.5	3,057.5	719.0
Vestuario y uniformes	646.3	454.3	45.6	1,055.0	1,037.9	17.1
Prendas de seguridad y protección personal	86.3	726.2	40.3	772.2	772.2	
Artículos deportivos	585.4	1,857.8	219.8	2,223.4	2,124.9	98.5
Refacciones, accesorios y herramientas	306.5	851.8	112.2	1,046.1	1,029.3	16.8
Refacciones y accesorios para equipo de computo	538.1	1,246.7	44.4	1,740.4	1,542.4	198.0
Artículos para la extinción de incendios	316.2	231.3	334.7	212.8	211.8	1.0
Medidores de agua						
Otros enseres	455.4	4,550.0	3,540.5	1,464.9	1,448.5	16.4
SERVICIOS GENERALES	76,239.0	135,479.8	24,717.8	187,001.0	156,310.0	30,691.0
Servicio de energía eléctrica	7,797.1	2,938.8		10,735.9	10,160.8	575.1
Servicio de agua	516.0	584.0	65.3	1,034.7	830.7	204.0
Servicio de telefonía convencional	1,799.1		20.0	1,779.1	1,010.6	768.5
Servicios de radiolocalización y telecomunicación	153.7	14.6	19.6	148.7	148.6	.1
Servicios de acceso a internet	2,933.7	2,241.6	2,058.1	3,117.2	3,076.5	40.7
Servicio postal y telegráfico	2.0	.9		2.9	2.6	.3
Arrendamiento de vehículos	1,440.6	2,416.3	835.4	3,021.5	1,185.9	1,835.6
Arrendamiento de maquinaria y equipo	56.0	14.0	32.7	37.3		37.3
Asesorías asociadas a convenios o acuerdos		1,000.0		1,000.0	809.7	190.3
Servicios informáticos		17,967.3	80.0	17,887.3	17,545.7	341.6
Capacitación	245.8	6,007.7	194.8	6,058.7	337.4	5,721.3
Servicios de apoyo administrativo y fotocopiado	350.7	600.7	25.1	926.3	926.3	
Impresiones de documentos oficiales para la presta		240.1		240.1	240.1	
Servicios de impresiones de documentos oficiales		857.8	346.8	511.0	511.0	
Servicios de vigilancia	26,752.4	4,226.0		30,978.4	30,978.4	
Servicios bancarios y financieros	745.4	2,369.3	532.2	2,582.5	1,931.8	650.7
Seguros y fianzas	1,657.5	3,865.4	549.4	4,973.5	2,690.4	2,283.1
Fletes y maniobras		16.2	14.7	1.5	.9	.6
Reparación y mantenimiento de inmuebles	801.3	49,983.0	2,949.0	47,835.3	38,518.7	9,316.6
Reparación, instalación y mantenimiento de mobili	335.7	2,631.4	901.7	2,065.4	1,208.2	857.2
Reparación, instalación y mantenimiento de bienes		346.7		346.7	346.7	
Reparación y mantenimiento de vehículos terrestres	1,556.0	838.8	578.7	1,816.1	1,756.3	59.8
Reparación, instalación y mantenimiento de maquina		2,841.2	1,412.2	1,429.0	735.4	693.6
Servicios de lavandería, limpieza e higiene	3.4	251.4	3.4	251.4	1.9	249.5
Servicios de fumigación	177.3	964.9	233.1	909.1	909.1	
Publicaciones oficiales y de información en genera	9.0	1,040.4	1,049.4			
Servicios de fotografía		.8		.8	.8	
Transportación aérea		80.7	26.6	54.1	54.1	
Gastos de traslado por vía terrestre	4,742.6	3,232.1	1,087.7	6,887.0	3,831.0	3,056.0
Viáticos nacionales	141.8	548.8	164.6	526.0	358.2	167.8
Gastos de hospedaje en territorio nacional		244.1	58.0	186.1	186.1	
Gastos de ceremonias oficiales y de orden social	588.9	2,064.2	1,194.6	1,458.5	367.1	1,091.4
Congresos y convenciones	571.8	42.9	528.4	86.3	56.1	30.2
Otros impuestos y derechos	519.7	218.9	271.3	467.3	423.0	44.3
Sentencias y resoluciones judiciales		4,000.0	4,000.0			
Impuesto sobre erogaciones por remuneraciones al t	21,474.0		1,592.8	19,881.2	19,568.2	313.0

CECyTEM

CAPÍTULO Y OBJETO DEL GASTO	P R E S U P U E S T O 2 0 1 8				EJERCIDO	VARIACIÓN
	PREVISTO	ASIGNACIONES Y/O AMPLIACIONES	REDUCCIONES Y/O DISMINUCIONES	TOTAL AUTORIZADO		
Cuotas y suscripciones	295.5	17,563.7	3,650.5	14,208.7	12,046.3	2,162.4
Gastos de servicios menores	572.0	3,132.4	241.7	3,462.7	3,462.7	
Inscripciones y arbitrajes		92.7		92.7	92.7	
TRANSFERENCIAS,ASIGNACIONES, SUBSIDIOS Y OTRAS AYUDAS	12,050.7	558.7	1,758.7	10,850.7	903.9	9,946.8
Otros subsidios	5,000.0	20.0	1,520.0	3,500.0		3,500.0
Gastos relacionados con actividades culturales, de	103.0	483.7		586.7	586.7	
Gastos por servicios de traslado de personas	154.5	55.0		209.5	125.7	83.8
Becas	6,793.2		238.7	6,554.5	191.5	6,363.0
BIENES MUEBLES, INMUEBLES E INTANGIBLES	8,942.7	20,182.4	8,243.1	20,882.0	17,564.5	3,317.5
Muebles y enseres		195.7		195.7	195.7	
Bienes informaticos	8,942.7	8,324.5	1,605.6	15,661.6	13,361.2	2,300.4
Otros equipos eléctricos y electronicos de oficina		233.2	20.2	213.0	204.8	8.2
Equipo de foto, cine y grabacion		22.6		22.6	20.1	2.5
Equipo medico y de laboratorio		891.0	736.6	154.4	154.4	
Sistemas de aire acondicionado, calefaccion y de r		151.7		151.7	151.7	
Equipo y aparatos para comunicación, telecomunicac		10.0		10.0	5.8	4.2
Equipos de generacion electrica, aparatos y acceso		284.8		284.8		284.8
Maquinaria y equipo diverso		2,906.4		2,906.4	2,858.3	48.1
Software		6,550.0	5,880.7	669.3		669.3
Licencias informaticas e intelectuales		612.5		612.5	612.5	
DEUDA PÚBLICA		33,914.6		33,914.6	10,112.7	23,801.9
Por el Ejercicio Inmediato Anterior		6,771.9		6,771.9	4,959.6	1,812.3
Por Ejercicios Anteriores		27,142.7		27,142.7	5,153.1	21,989.6
T O T A L	966,038.5	302,540.5	115,173.9	1,153,405.1	972,149.8	181,255.3

INFORMACIÓN PROGRAMÁTICA

CECyTEM

Colegio de Estudios Científicos y Tecnológicos del Estado de México
Gasto por Categoría Programática
Del 1 de Enero al 31 de Diciembre de 2018
(Miles de Pesos)

Concepto	Egresos					Subejercicio 6=(3 - 4)
	Aprobado	Ampliaciones/ (Reducciones)	Modificado	Devengado	Pagado	
	1	2	3=(1 + 2)	4	5	
Programas	966,038.5	153,452.0	1,119,490.5	962,037.1	941,745.8	157,453.4
Subsidios: Sector Social y Privado o Entidades Federativas y Municipios	-	-	-	-	-	-
Sujetos o Reglas de Operación			-			-
Otros Subsidios			-			-
Desempeño de las Funciones	966,038.5	153,452.0	1,119,490.5	962,037.1	941,745.8	157,453.4
Prestación de Servicios Públicos	966,038.5	153,452.0	1,119,490.5	962,037.1	941,745.8	157,453.4
Provisión de Bienes Públicos			-			-
Planeación, Seguimiento y Evaluación de Políticas Públicas			-			-
Promoción y Fomento			-			-
Regulación y Supervisión			-			-
Funciones de las Fuerzas Armadas (Únicamente Gobierno Federal)			-			-
Específicos			-			-
Proyectos de Inversión			-			-
Administrativos y de Apoyo	-	-	-	-	-	-
Apoyo al Proceso Presupuestario y para Mejorar la Eficiencia Institucional			-			-
Apoyo a la Función Pública y al Mejoramiento de la Gestión			-			-
Operaciones Ajenas			-			-
Compromisos	-	-	-	-	-	-
Obligaciones de Cumplimiento de Resolución Jurisdiccional			-			-
Desastres Naturales			-			-
Obligaciones	-	-	-	-	-	-
Pensiones y Jubilaciones			-			-
Aportaciones a la Seguridad Social			-			-
Aportaciones a Fondos de Estabilización			-			-
Aportaciones a Fondos de Inversión y Reestructura de Pensiones			-			-
Programa de Gasto Federalizado (Gobierno Federal)	-	-	-	-	-	-
Gasto Federalizado			-			-
Participaciones a Entidades Federativas y Municipios			-			-
Costo Financiero, Deuda o Apoyos a Deudores y Ahorradores de la Banca			-			-
Adeudos de Ejercicios Fiscales Anteriores		33,914.6	33,914.6	10,112.7	10,112.7	23,801.9
Total del Gasto	966,038.5	187,366.6	1,153,405.1	972,149.8	951,858.5	181,255.3

El Plan de Desarrollo del Estado de México 2017-2023, es un instrumento prospectivo con una visión hacia 2030. En él se concentran las bases para la elaboración de los programas sectoriales, especiales y regionales que delinearán de manera más puntual y detallada los pasos para el cumplimiento de los objetivos establecidos, así como los planes específicos de inversión que permitirán realizar la proyección de los recursos financieros. Este esfuerzo colectivo plasma los retos y desafíos de la agenda gubernamental con un profundo sentido de responsabilidad y con el compromiso de lograr un desarrollo democrático.

Gobierno de Resultados

El Gobierno Estatal está orientado a la obtención de resultados; es decir, a que las políticas públicas tengan un impacto positivo en la realidad de la Entidad, para lo cual es necesario que las mismas sean consecuencia de un proceso integral de planeación, de una ejecución eficiente de las políticas públicas y de la evaluación continua de las acciones de gobierno.

Gobierno Solidario

El Gobierno Estatal se ha planteado como visión ofrecer un elevado nivel de vida y una mayor igualdad de oportunidades, asumiendo su papel como Gobierno Solidario. Para ello, se han establecido objetivos apegados a la realidad de la Entidad, que delinearán la política social durante los próximos años y tendrán un impacto directo en el mejoramiento de las condiciones de desarrollo humano y social de los mexiquenses: Ser reconocido como el Gobierno de la Educación; Combatir la Pobreza; Mejorar la Calidad de Vida de los Mexiquenses mediante la Transformación Positiva de su Entorno y Alcanzar una Sociedad más igualitaria a través de la atención a grupos en situación de vulnerabilidad.

Financiamiento para el Desarrollo

El Gobierno Estatal requiere de recursos financieros para fomentar el desarrollo. Debido a las metas y objetivos que se han establecido, cada peso que se presupueste debe asignarse y gastarse de manera eficiente. Los recursos deben dirigirse a proyectos que causen el mayor impacto en el bienestar de los mexiquenses.

Colegio de Estudios Científicos y Tecnológicos del Estado de México
EGRESOS POR PILAR Y/O EJE TRANSVERSAL
(Miles de Pesos)

PILAR Y/O EJE TRANSVERSAL	PREVISTO	PRESUPUESTO 2018		TOTAL AUTORIZADO	EJERCIDO	VARIACIÓN	
		ASIGNACIONES Y/O AMPLIACIONES	REDUCCIONES Y/O DISMINUCIONES			IMPORTE	%
Gobierno de Resultados	5,011.9			5,011.9	4,670.5	341.4	6.8
Gobierno Solidario	961,026.6	268,625.9	115,173.9	1,114,478.6	957,366.6	157,112.0	14.1
Financiamiento para el Desarrollo		33,914.6		33,914.6	10,112.7	23,801.9	70.2
T O T A L	966,038.5	302,540.5	115,173.9	1,153,405.1	972,149.8	181,255.3	15.7

CECyTEM

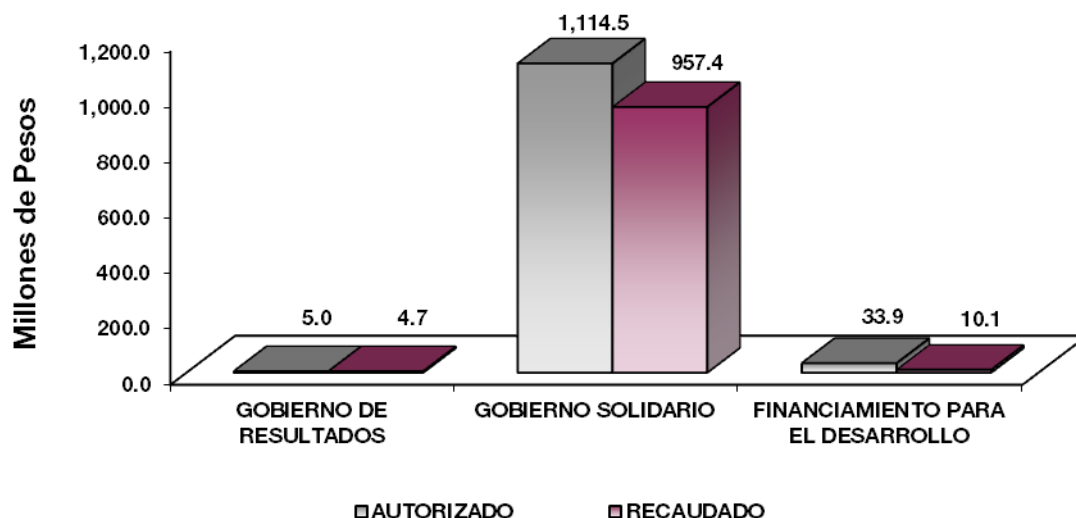

FINALIDAD

GOBIERNO

DESARROLLO SOCIAL

En esta finalidad se avanzará en la provisión de servicios a la población en materia de Protección Social, Educación, Salud, Vivienda y Servicios a la Comunidad, con lo que se apoyará fundamentalmente la consecución de las Metas Nacionales México Incluyente y México con Educación de Calidad.

El programa que desarrolló el Colegio de Estudios Científicos y Tecnológicos del Estado de México buscó cumplir los siguientes objetivos:

- Ampliar la cobertura de los servicios educativos, especialmente en los niveles medio superior y superior bajo criterios de flexibilidad y pertinencia.
- Fortalecer la vinculación entre la educación media superior y superior en sus diversas modalidades, con las necesidades sociales y del aparato productivo de la Entidad.

Colegio de Estudios Científicos y Tecnológicos del Estado de México							
Egresos por Programa							
(Miles de Pesos)							
PROGRAMA	PREVISTO	PRESUPUESTO 2018		TOTAL AUTORIZADO	EJERCIDO	VARIACIÓN IMPORTE	%
		ASIGNACIONES Y/O AMPLIACIONES	REDUCCIONES Y/O DISMINUCIONES				
Desarrollo de la Función Pública y Ética en el Servicio Público	5,011.9			5,011.9	4,670.5	341.4	6.8
Educación Media Superior	953,364.4	265,757.6	112,305.6	1,106,816.4	950,123.1	156,693.3	14.2
Gestión de las Políticas Educativas	321.3	164.4	164.4	321.3	292.7	28.6	8.9
Modernización de la Educación	7,340.9	2,703.9	2,703.9	7,340.9	6,950.8	390.1	5.3
Previsiones para el pago de adeudos de ejercicios fiscales anteriores		33,914.6		33,914.6	10,112.7	23,801.9	70.2
TOTAL	966,038.5	302,540.5	115,173.9	1,153,405.1	972,149.8	181,255.3	15.7

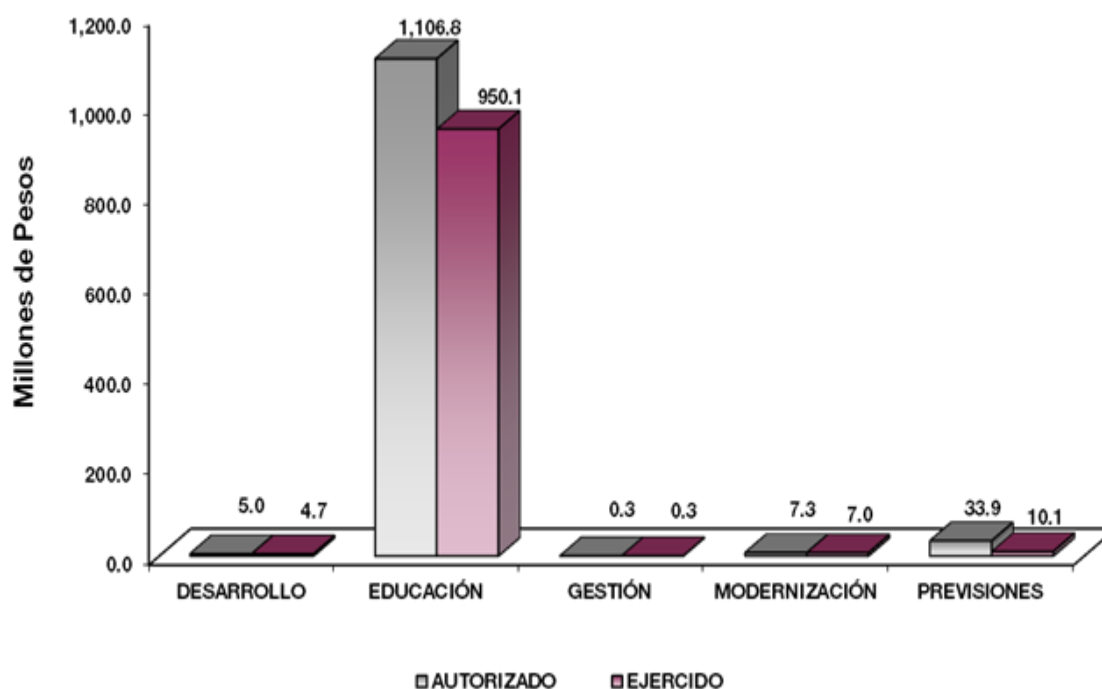

AVANCE OPERATIVO-PROGRAMÁTICO Y PRESUPUESTAL

La Educación Media Superior desempeña un papel relevante en el desarrollo de la entidad, como promotora de la participación creativa de las nuevas generaciones en la economía, el trabajo y la sociedad, en un marco de corresponsabilidad y compromiso social; por lo cual se busca crear condiciones para contar con una educación media superior de calidad, equitativa, suficiente y participativa, mediante la reforma de currículo y la introducción de diferentes elementos pedagógicos relacionados con la educación basada en el aprendizaje y una formación docente continua, diversa, flexible y congruente con los objetivos educativos.

Siendo los retos fundamentales la calidad en la educación y la docencia; la equidad en el acceso, cobertura educativa y un nuevo modelo educativo estatal con participación social, el Colegio adoptó la reforma curricular a fin de que responda a las necesidades de la entidad y de las nuevas exigencias del cambio tecnológico y la economía global y así contribuir a la solución de problemas regionales, desarrollando acciones que impulsen la actividad social, productiva y económica de la entidad.

Para el cumplimiento de las actividades educativas encomendadas, el Colegio de Estudios Científicos y Tecnológicos del Estado de México (CECyTEM) realizó las siguientes acciones:

GOBIERNO DE RESULTADOS

GOBIERNO

COORDINACIÓN DE LA POLÍTICA DE GOBIERNO.

01 03 04 01 DESARROLLO DE LA FUNCIÓN PÚBLICA Y ÉTICA EN EL SERVICIO PÚBLICO.

01 03 04 01 01 01 FISCALIZACIÓN, CONTROL Y EVALUACIÓN INTERNA DE LA GESTIÓN PÚBLICA.

Realizar Auditorías, con el Propósito de Verificar el Cumplimiento del Marco Normativo que Regula el Funcionamiento de las Dependencias y Organismos Auxiliares del Ejecutivo Estatal y los Ayuntamientos. En el ejercicio se proyectó realizar 3 auditorías ejecutándose 3; lo que representó un 100 por ciento de cumplimiento, las cuales se realizaron con el alcance que se consideró necesario para verificar el cumplimiento a disposiciones normativas en el ejercicio del presupuesto del Colegio (auditoría financiera), así como a las funciones, programas, objetivos, procedimientos y controles internos de las unidades administrativas que integran el Organismo (Auditoría Administrativa).

Realizar Evaluaciones para Determinar el Grado de Eficacia y Eficiencia en los Procesos, así como en el Desempeño Institucional de las Dependencias y Organismos Auxiliares del Ejecutivo Estatal. En 2018 se programó realizar una evaluación, misma que se desarrolló, lo que representó un 100 por ciento de cumplimiento.

Realizar Inspecciones a Rubros Específicos en las Dependencias, Organismos Auxiliares del Ejecutivo Estatal y en su caso Ayuntamientos, con el Propósito de Constar el Cumplimiento del Marco Normativo que lo Regula. En el ejercicio 2018 se programó realizar 31 inspecciones, ejecutándose 31, lo que representó un 100 por ciento de cumplimiento.

Participar en Testificaciones, con el Propósito de Asegurarse que los Actos Administrativos se Realicen Conforme a la Normatividad Vigente. De acuerdo al Programa de Trabajo el Órgano Interno de Control del Colegio, programó realizar en el ejercicio 2018, 56 testificaciones alcanzando 56; lo que representó un 100 por ciento de cumplimiento.

Participación del Órgano Interno de Control en Reuniones que por Mandato Legal o Disposición Administrativa así lo Requiera. Con base en el Programa de Trabajo del Órgano Interno de Control, se programó para el ejercicio 2018 participar en 116 sesiones de Órganos de Gobierno y Colegiados logrando 122; lo que representó un 105.2 por ciento de cumplimiento, esto como resultado de la convocatoria realizada para participar en reuniones derivadas de procedimientos adquisitivos.

Implementar la Metodología del Modelo de Control Interno (MICI), con el Propósito de Coadyuvar al Cumplimiento de los Objetivos y Metas Institucionales de las Dependencias y Organismos Auxiliares del Ejecutivo Estatal. En el año que se informa, se proyectó la implementación de un Proyecto MICI, mismo que no fue posible realizar, sin embargo, este se reprogramó para llevarse a cabo en 2019.

01 03 04 01 02 01 RESPONSABILIDADES ADMINISTRATIVAS

Resolver Procedimientos Administrativos, Disciplinarios y Resarcitorios. De acuerdo al programa de Trabajo el Órgano Interno de Control del CECyTEM, programó para el ejercicio 2018 resolver 1 procedimiento a 1 servidor público; mismo que no se realizó, derivado de que no fue posible notificar al servidor público que omitió la presentación de la manifestación de bienes.

GOBIERNO SOLIDARIO

DESARROLLO SOCIAL

EDUCACIÓN

02 05 02 01 EDUCACIÓN MEDIA SUPERIOR

02 05 02 01 01 02 BACHILLERATO TECNOLÓGICO

Asegurar la Atención de los Alumnos Egresados de Secundaria, Mediante la Oferta Educativa en las Modalidades Escolarizada y a Distancia con las Mismas Oportunidades y con Equidad. La demografía constituye una de las variables altamente influyentes en el comportamiento de la matrícula del sistema educativo en todos sus niveles. La composición demográfica y el grado de escolaridad de la población exigen una reflexión profunda sobre las grandes orientaciones del desarrollo futuro de las instituciones de educación media superior.

Para el inicio del ciclo escolar 2017-2018 el Colegio programó atender una matrícula de 40 mil 298 alumnos en sus 60 planteles, de los cuales se matriculó a 39 mil 20; lo que representó un 96.8 por ciento de cumplimiento.

Motivar a los Alumnos para la Permanencia Escolar en Bachillerato Tecnológico, con Acciones Estratégicas. El indicador relaciona al número de alumnos que abandonan definitivamente sus estudios antes de finalizar el ciclo escolar. Para el presente Ciclo Escolar la cifra estimada de alumnos que se previó fue de 5 mil 710 alcanzando 5 mil 293 lo que representó un 92.7 por ciento. En tal sentido el Colegio continuará realizando diversas acciones que permitan continuar disminuyendo este indicador, entre las que tenemos el programa de reforzamiento académico, tutorías, el otorgamiento de becas, asesorías grupales e individuales, orientación vocacional, entre otras.

Lograr que los Alumnos Concluyan sus Estudios en el Periodo Establecido. La eficiencia terminal, es el reflejo del trabajo académico-institucional generado en los planteles, a través del cual se recibe, forma y devuelve a la sociedad un número determinado de alumnos egresados, capaces de incorporarse al sector productivo en el área en la que fueron formados o continuar sus estudios en el nivel superior. La finalidad del Colegio es formar técnicos de alta competitividad y calidad académica; para lograr este objetivo, se requiere del apoyo de docentes y directivos, quienes son los encargados de realizar diversas acciones para favorecer el aprendizaje escolar y facilitar la estancia de los alumnos en la institución.

La cifra proyectada al finalizar el ciclo escolar eran de 10 mil 316 alumnos egresados logrando este cometido el mismo número lo que representó un 100 por ciento de cumplimiento, en tal sentido, el Colegio continuará con la aplicación de diversos programas como el reforzamiento académico, tutorías, orientación vocacional y el otorgamiento de becas, a fin de lograr la permanencia y conclusión de estudios.

Obtener el Título en Bachillerato Tecnológico. Actualmente la titulación es uno de los indicadores más importantes del Colegio, permite identificar a todos aquellos alumnos que logran obtener un título de técnico en la carrera que cursaron; este hecho pone de manifiesto el interés de los egresados de incorporarse al sector productivo. A partir del año 2007, se han promovido las opciones de titulación disponibles, destacando la implementación de seminarios de titulación.

Se proyectó que de los 10 mil 316 egresados se titularan 7 mil 708, esto como resultado de las opciones de titulación ofertadas, logrando este cometido 7 mil 434 alumnos, lo que representó un 96.4 por ciento de cumplimiento.

Realizar Programas Tutoriales para la Atención de Alumnos de Educación Media Superior. La implementación del programa integral de tutorías en el Colegio tiene como objetivo el acompañamiento del alumno durante su formación a fin de incrementar la permanencia y conclusión de estudios, se lleva a cabo

en el esquema grupal e individual y está encaminado al desarrollo de las competencias genéricas; que son aquellas que se desarrollarán de manera transversal en todas las asignaturas del mapa curricular y permiten al estudiante comprender su mundo e influir en él, le brindan autonomía en el proceso de aprendizaje y favorecen el desarrollo de relaciones armónicas con quienes les rodean. Así como las competencias disciplinares refieren los mínimos necesarios de cada campo disciplinar para que los estudiantes se desarrollen en diferentes contextos y situaciones a lo largo de la vida. Y las competencias profesionales los preparan para desempeñarse en su vida laboral con mayores posibilidades de éxito.

Con el desarrollo de los programas tutoriales se pretende que el alumno adquiera conocimientos, comprenda conceptos y sea capaz de aplicarlos.

En 2018 se proyectó atender al menos a 40 mil 298 alumnos beneficiando a 39 mil 20 lo que representó un 96.8 por ciento de cumplimiento, esto como resultado de diversas estrategias que se aplicaron para que el docente participará en el programa, permitiendo con ello lograr la permanencia y conclusión de estudios de un número mayor de alumnos.

Elevar el Nivel de Aprobación como Resultado del Trabajo de Academias y Programas de Apoyo Integral. La aprobación se define como el total de alumnos que han acreditado satisfactoriamente las evaluaciones establecidas en los planes y programas de estudio. Es decir, es el porcentaje de alumnos promovidos al siguiente grado al final del ciclo escolar.

La información proporcionada por este indicador es un elemento importante que interviene al momento de analizar el rendimiento escolar, asimismo, permite evaluar la eficiencia del sistema educativo.

Para el Ciclo Escolar 2017-2018 la cifra estimada de alumnos que se prevé aprobarán satisfactoriamente sus estudios fue de 34 mil 9 alumnos; logrando este cometido la misma cifra, lo que representa un 100 por ciento de cumplimiento, en tal sentido se continuará realizando diversas acciones que permitan incrementar este indicador, dentro de las que destacan el programa de reforzamiento académico, tutorías, el otorgamiento de becas, asesorías grupales e individuales, entre otras.

Inscribir Alumnos de Nuevo Ingreso en Bachillerato Tecnológico. Uno de los compromisos del Gobierno Estatal y Federal, es impulsar la educación media superior y ampliar bajo criterios de equidad la cobertura de los servicios educativos, atendiendo las características y prioridades regionales; en tal sentido el Colegio brinda una oferta educativa en función de las nuevas exigencias del cambio tecnológico, aprovechando la capacidad instalada, fortaleciendo el acceso, permanencia y conclusión de los estudios en el sistema de enseñanza media superior; brindando una educación de calidad orientada al desarrollo de competencias mediante la aplicación de planes y programas de estudio que aseguren la relevancia y pertinencia del aprendizaje, la vigencia del conocimiento y la congruencia con el modelo pedagógico.

Para el inicio del ciclo escolar 2017-2018 el Colegio programó atender a 16 mil 552 alumnos de nuevo ingreso en sus 60 planteles, de los cuales se matriculó a 15 mil 537, lo que representó un 93.9 por ciento de cumplimiento.

Llevar a Cabo un Seguimiento de Egresados con el Fin de Conocer el Destino de los Alumnos que Concluyen la Educación Media Superior. El propósito fundamental del seguimiento de egresados en el Colegio es conocer la situación actual de sus egresados, la calidad de los programas de estudio, la actividad profesional que desempeñan y las necesidades que demanda el mercado de trabajo en su contexto social y laboral; para ello es necesario realizar una evaluación de las actividades de los egresados con relación a los estudios, la actividad profesional, el campo de acción, las posibles desviaciones profesionales y sus causas, la ubicación en el mercado de trabajo y la formación académica posterior alcanzada.

El Colegio estimó dar seguimiento a 2 mil 400 alumnos, logrando aplicar el instrumento a 2 mil 231 lo que representó un 93 por ciento de seguimiento.

Los Alumnos que Egresan de Educación Media Superior, Cuentan con Competencias Genéricas y Disciplinarias para Incorporarse al Nivel Superior. Las competencias disciplinarias básicas procuran expresar las capacidades que se considera que todos los estudiantes deben adquirir, independientemente del programa académico que cursen y la trayectoria académica o laboral que elijan al terminar sus estudios de bachillerato, además de ser congruentes con el perfil del egresado de la educación media superior, en tal sentido el Colegio previó que en 2018 de los 10 mil 316 egresados al menos 4 mil 664 se incorporaran al nivel superior, logrando este cometido la misma cifra, lo que representó un 100 por ciento de cumplimiento, esto como resultado del interés del egresado por incorporarse al nivel superior.

02 05 06 01 GESTIÓN DE LAS POLÍTICAS EDUCATIVAS

02 05 06 01 02 04 VINCULACIÓN CON EL SECTOR PRODUCTIVO.

Integrar Estudiantes al Programa de Educación Dual. Este programa está dirigido a estudiantes de nivel medio superior técnico y superior, que cursen programas de educación científica y tecnológica dual en el Estado de México, en el que se ofrecen becas que consisten en un apoyo económico complementario que se otorga para las aplicaciones prácticas de conocimientos, adquisición de habilidades y competencias en empresas.

El Colegio previó incorporar a 62 estudiantes al Programa de Educación Dual, logrando la incorporación de 56 estudiantes, lo que representó un 90.3 por ciento de cumplimiento.

Crear Convenios para Vincular con los Sectores Público, Privado y Social a los Alumnos de Bachillerato Tecnológico. Uno de los componentes más importantes de la Educación Media Superior Tecnológica es la Vinculación que debe existir entre los planteles y el sector productivo, privado y social del entorno, a fin de lograr la asignación de espacios donde el alumno puede obtener la experiencia necesaria para su formación profesional, de ahí que la vinculación deba ser permanente.

La vinculación se concreta en acciones conjuntas para realizar prácticas escolares por parte del alumnado, la elaboración de productos tecnológicos y la adaptación de tecnología, entre otras.

La extensión es un elemento importante ya que establece una relación armónica entre la adquisición de conocimientos y la formación personal del alumno, lo cual le permitirá una vida sana y de adaptación a la sociedad en general.

Para este ejercicio el Colegio previó la firma de 55 convenios, logrando la suscripción de la misma cifra, lo que representó un 100 por ciento de cumplimiento.

02 05 06 02 MODERNIZACIÓN DE LA EDUCACIÓN

02 05 06 02 01 01 FORTALECIMIENTO DE LA CALIDAD EDUCATIVA.

Fortalecer el Dominio del Idioma Inglés en los Alumnos de Educación Media Superior. El lenguaje es un componente esencial en el desarrollo. A través de él, los individuos pueden comunicar en diversos entornos sus necesidades reales y tener acceso a la información que les asista en la toma de las decisiones para encontrar posibles soluciones a problemas o a requerimientos propios. Más allá del aprendizaje de un lenguaje propio o lengua materna, aprender una segunda lengua extranjera, que permite trascender las fronteras de la educación y de la cultura, facilitando además el acceso a mejores oportunidades de negocios, de empleo y, en general, la positiva convivencia y entendimiento entre individuos de distintas naciones y culturas, lo que facilita a la vez propagar los valores de la tolerancia intercultural. Para el 2018, se previó que 40 mil 298 alumnos cursaran la materia de inglés, logrando este cometido 39 mil 20; lo que representó un 96.8 por ciento de cumplimiento.

Capacitar a los Docentes que Imparten el Idioma Inglés en Educación Media Superior. Prioridad mundial es el idioma inglés, posicionado como el segundo idioma más hablado en el mundo. El

conocimiento y el uso efectivo de esta lengua extranjera, constituye una herramienta esencial para enfrentar nuevos retos y adquirir múltiples oportunidades, por ello el Colegio promueve capacitar en el área del dominio lingüístico y en metodologías para la enseñanza a la población docente de inglés en pro del alumnado. El Colegio previó capacitar a 130 docentes, logrando este cometido 124 lo que representó un 95.4 por ciento de cumplimiento.

Actualizar al Personal Docente, Directivo y Administrativo de Educación Media Superior para Brindar Educación de Calidad. Es conveniente que el docente posea los atributos elementales que le permitan tener un óptimo desempeño académico, de igual forma es pertinente que el personal directivo y administrativo continúe con programas de actualización, por ello el Colegio fomenta el desarrollo profesional de docentes, directivos y administrativos a través de una formación continua, diversa, flexible y congruente con los objetivos educativos, para este año se previó 1 mil 697 personas tomaran al menos un curso de capacitación, beneficiando a 1 mil 741, lo que representó un 102.6 por ciento de cumplimiento, esto como resultado de la implementación del nuevo modelo educativo, lo que generó la necesidad de capacitar a los docentes y directivos no solo en los componentes básico y profesional, sino también en los requerimientos del Modelo antes referido.

Implementar Acciones para Mejorar el Nivel de Logro de Aprendizaje de los Alumnos en Lenguaje y Comunicación y Matemáticas en apego al Desarrollo del Proyecto “Difusión y uso de los resultados de PLANEA ELCE en Educación Media Superior (PROEME 5)”. Uno de los grandes propósitos de la política educativa es garantizar que todos los estudiantes, independientemente de su procedencia y del contexto socioeconómico y cultural en el que viven, reciban en la escuela una educación de alta calidad que contribuya al desarrollo de las competencias necesarias para vivir, convivir, ser productivos en todos los ámbitos y seguir aprendiendo a lo largo de la vida, que no se limiten a acumular conocimientos, sino que aprendan lo que es pertinente para su vida y puedan aplicarlo para solucionar problemas nuevos en situaciones cotidianas.

Para este año el Colegio previó el desarrollo de 7 acciones, dando cumplimiento al 100 por ciento de lo programado.

Fomentar una Cultura Emprendedora en los Alumnos de 5° Semestre de Bachillerato Tecnológico. Como parte del proceso enseñanza-aprendizaje, el Colegio forma a los estudiantes en competencias para una proyección de vida emprendedora a fin de que la población juvenil tenga las herramientas y escriba su propia historia de éxito.

Para este año se proyectó que 10 mil alumnos participaran en conferencias sobre el fomento de la cultura emprendedora logrando este cometido la misma cifra, lo que representó un 100 por ciento de cumplimiento.

02 05 06 02 01 04 TECNOLOGÍA APLICADA A LA EDUCACIÓN.

Capacitar a Docentes en el Uso de las TIC'S en Educación Media Superior. Los profesores iniciaron con la formación y capacitación en el uso de las TIC's, con la intención de mejorar su práctica docente y que ésta impacte en el proceso de enseñanza-aprendizaje.

De lo anterior, se desprende la necesidad de que quienes imparten la enseñanza sean profesionales que estén al día en las más recientes innovaciones en su campo pedagógico-didáctico, disciplinar, de innovación de aprendizajes y el uso de tecnologías en educación. El Colegio previó que 120 docentes se capacitaran en el uso de las TIC's, logrando este cometido 129, lo que representó un 107.5 por ciento de cumplimiento.

Lograr la Certificación de Procesos de Docentes en el Uso de las TIC's en Educación Media Superior. El objetivo de la certificación es proporcionar a los docentes de educación media superior los elementos teóricos, técnicos y metodológicos para desarrollar habilidades digitales que permitan el uso adecuado de los recursos tecnológicos en el aula logrando en los alumnos aprendizajes significativos. El Colegio previó la

certificación de 360 procesos de docentes, logrando 387 lo que representó un 107.5 por ciento de cumplimiento.

Lograr la Certificación de Procesos de Alumnos en el Uso de las TIC's en Educación Media Superior.

La certificación de alumnos en el uso de las TIC's les proporciona un valor añadido a su título o grado académico y por otra parte es una posibilidad para que los alumnos acrediten una competencia, que de forma habitual el mercado exige para acceder a un primer puesto de trabajo. El Colegio promueve entre sus alumnos próximos a egresar la certificación, para este año se estimó la certificaran en 8 mil 1 procesos de alumnos, logrando la certificación de 8 mil 97 procesos lo que representó 101.2 por ciento de cumplimiento.

02 05 06 02 01 05 CONVIVENCIA ESCOLAR SIN VIOLENCIA.

Ejecutar Acciones para la Prevención de la Violencia Escolar de Educación Media Superior.

La agresividad en el ser humano como en otras especies, es una reacción innata que surge ante determinados estímulos del medio ambiente, con el único afán de supervivencia. En cambio, la violencia, surge como una conducta que busca causar daño, una intención destructiva dirigida hacia algo o alguien.

Dentro de la clasificación de la violencia existe la llamada violencia escolar, de la cual se desprenden una serie de conductas específicas a la que ha denominado Bullying (acoso escolar).

A fin de disminuir la violencia escolar, el Colegio colabora de forma interdisciplinaria en la implementación de acciones a corto y mediano plazo, que coadyuvan en la prevención de conductas de abuso entre la comunidad escolar, para incidir positivamente en la calidad educativa de los planteles dependientes del Organismo. En tal sentido, se implementan algunas acciones, dentro de las que destacan la impartición de pláticas con temas relacionados a la prevención de la violencia escolar.

Para 2018 el Colegio previó realizar 120 acciones, logrando la misma cifra, lo que representó un 100 por ciento de cumplimiento.

Colegio de Estudios Científicos y Tecnológicos del Estado de México													
Avance Operativo - Programático y Presupuestal													
Enero - Diciembre de 2018													
M E T A S													
PRESUPUESTO 2018													
(Miles de Pesos)													
FIN	FUN	SF	PP	SP	Pr	DESCRIPCIÓN	UNIDAD DE MEDIDA	PROGR- MADO	ALCAN- ZADO	AVANCE %	AUTORIZADO ANUAL	EJERCIDO	%
						GOBIERNO DE RESULTADOS							
						GOBIERNO							
						COORDINACIÓN DE LA POLÍTICA DE GOBIERNO							
01	03	04	01			DESARROLLO DE LA FUNCIÓN PÚBLICA Y ÉTICA EN EL SERVICIO PÚBLICO					5,011.9	4,670.5	93.2
01	03	04	01	01	01	FISCALIZACIÓN, CONTROL Y EVALUACIÓN INTERNA DE LA GESTIÓN PÚBLICA					4,839.6	4,644.2	96.0
						Realizar Auditorías, con el Propósito de Verificar el Cumplimiento del Marco Normativo que Regula el Funcionamiento de las Dependencias y Organismos Auxiliares del Ejecutivo Estatal y los Ayuntamientos	Auditoría	3	3	100			
						Realizar Evaluaciones para Determinar el Grado de Eficacia y Eficiencia en los Procesos, así como en el Desempeño Institucional de las Dependencias y Organismos Auxiliares del Ejecutivo Estatal	Evaluación	1	1	100			
						Realizar Inspecciones a Rubros Específicos en las Dependencias, Organismos Auxiliares del Ejecutivo Estatal y en su caso Ayuntamientos, con el Propósito de Constatar el Cumplimiento del Marco Normativo que lo Regula	Inspección	31	31	100			
						Participar en Testificaciones con el Propósito de Asegurarse que los Actos Administrativos se Realicen Conforme a la Normatividad Vigente	Testificación	56	56	100			

CECyTEM

FIN	FUN	SF	PP	SP	Pr	DESCRIPCIÓN	M E T A S			PRESUPUESTO 2018 (Miles de Pesos)			
							UNIDAD DE MEDIDA	PROGR- MADO	ALCAN- ZADO	AVANCE %	AUTORIZADO ANUAL	EJERCIDO	%
						Participación del Órgano Interno de Control en Reuniones que por Mandato Legal o Disposición Administrativa así lo Requiera	Sesión	116	122	105.2			
						Implementar la Metodología del Modelo de Control Interno (MICI), con el Propósito de Coadyuvar al Cumplimiento de los Objetivos y Metas Institucionales de las Dependencias y Organismos Auxiliares del Ejecutivo Estatal	Proyecto	1					
01	03	04	01	02	01	RESPONSABILIDADES ADMINISTRATIVAS					172.3	26.3	15.3
						Resolver Procedimientos Administrativos Disciplinarios y Resarcitorios	Servidor Público	1					
						GOBIERNO SOLIDARIO							
						DESARROLLO SOCIAL							
						EDUCACIÓN							
02	05	02	01			EDUCACIÓN MEDIA SUPERIOR					1,106,816.4	950,123.1	85.8
02	05	02	01	01	02	BACHILLERATO TECNOLÓGICO					1,106,816.4	950,123.1	85.8
						Asegurar la Atención de los Alumnos Egresados de Secundaria, Mediante la Oferta Educativa en las Modalidades Escolarizada y a Distancia con las Mismas Oportunidades y con Equidad	Alumno	40,298	39,020	96.8			
						Motivar a los Alumnos para la Permanencia Escolar en Bachillerato Tecnológico, con Acciones Estratégica	Alumno	5,710	5,293	92.7			
						Lograr que los Alumnos Concluyan sus Estudios en el Periodo Establecido	Alumno	10,316	10,316	100			
						Obtener el Título en Bachillerato Tecnológico	Alumno	7,708	7,434	96.4			
						Realizar Programas Tutoriales para la Atención de Alumnos de Educación Media Superior	Alumno	40,298	39,020	96.8			
						Elevar el Nivel de Aprobación como Resultado del Trabajo de las Academias y Programas de Apoyo Integral	Alumno	34,009	34,009	100			
						Inscribir Alumnos de Nuevo Ingreso en Bachillerato Tecnológico	Alumno	16,552	15,537	93.9			
						Llevar a Cabo un Seguimiento de Egresados con el Fin de Conocer el Destino de los Alumnos que Concluyen la Educación Media Superior	Alumno	2,400	2,231	93			
						Los Alumnos que Egresan de Educación Media Superior, Cuentan con Competencias Genéricas y Disciplinarias para Incorporarse al Nivel Superior	Egresado	4,664	4,664	100			
02	05	06	01			GESTIÓN DE LAS POLÍTICAS EDUCATIVAS					321.3	292.7	91.1
02	05	06	01	02	04	VINCULACIÓN CON EL SECTOR PRODUCTIVO					321.3	292.7	91.1
						Integrar Estudiantes al Programa de Educación Dual	Estudiante	62	56	90.3			
						Crear Convenios para Vincular con los Sectores Público, Privado y Social a los Alumnos de Bachillerato Tecnológico	Convenio	55	55	100			
						Fortalecer el Dominio del Idioma Inglés en los Alumnos de Educación Media Superior	Alumno	40,298	39,020	96.8			
						Capacitar a los Docentes que Imparten el Idioma Inglés en Educación Media Superior	Docente	130	124	95.4			
						Actualizar al Personal Docente, Directivo y Administrativo de Educación Media Superior, para Brindar Educación de Calidad	Persona	1,697	1,741	102.6			

CUENTA PÚBLICA DEL GOBIERNO, ORGANISMOS AUXILIARES Y AUTÓNOMOS DEL ESTADO DE MÉXICO 2018

FIN	FUN	SF	PP	SP	Pr	DESCRIPCIÓN	M E T A S			P R E S U P U E S T O 2 0 1 8 (Miles de Pesos)			
							UNIDAD DE MEDIDA	PROGRA- MADO	ALCAN- ZADO	AVANCE %	AUTORIZADO ANUAL	EJERCIDO	%
02	05	06	02			MODERNIZACIÓN DE LA EDUCACIÓN					7,340.9	6,950.8	11.4
02	05	06	02	01	01	FORTALECIMIENTO DE LA CALIDAD EDUCATIVA					162.9	18.5	11.4
						Implementar Acciones Para Mejorar el Nivel de Logro de Aprendizaje de los Alumnos en Lenguaje y Comunicación y Matemáticas, en Apego al Desarrollo del Proyecto "Difusión y Uso de los Resultados de PLANEA ELCE en Educación Media Superior (PROEME 5)	Acción	7	7	100			
						Fomentar una Cultura Emprendedora en los Alumnos del 5o. Semestre de Bachillerato Tecnológico	Alumno	10,000	10,000	100			
02	05	06	02	01	04	TECNOLOGÍA APLICADA A LA EDUCACIÓN					4,342.0	4,292.8	98.9
						Capacitar a Docentes en el Uso de las TIC'S en Educación Media Superior	Docente	120	129	107.5			
						Lograr la Certificación de Procesos de Docentes en el Uso de las TIC's en Educación Media Superior	Proceso	360	387	107.5			
						Lograr la Certificación de Procesos de Alumnos en el Uso de las TIC's en Educación Media Superior	Proceso	8,001	8,097	101.2			
02	05	06	02	01	05	CONVIVENCIA ESCOLAR SIN VIOLENCIA					2,836.0	2,639.5	93.1
						Ejecutar Acciones para la Prevención de la Violencia Escolar de Educación Media Superior	Acción	120	120	100			
						FINANCIAMIENTO PARA EL DESARROLLO							
						OTRAS NO CLASIFICADAS EN FUNCIONES ANTERIORES							
						ADEUDOS DE EJERCICIOS FISCALES ANTERIORES							
04	04	01	01			PREVISIONES PARA EL PAGO DE ADEUDOS DE EJERCICIOS FISCALES ANTERIORES					33,914.6	10,112.7	29.8
04	04	01	01	01	01	PASIVOS DERIVADOS DE EROGACIONES DEVENGADAS Y PENDIENTES DE EJERCICIOS ANTERIORES					33,914.6	10,112.7	29.8
						Registrar el Pago de Adeudos de Ejercicios Fiscales Anteriores	Documento	1	1	100			
T O T A L											1,153,405.1	972,149.8	84.3
											=====	=====	

ANEXOS ESTABLECIDOS EN DIFERENTES ORDENAMIENTOS

**Relación de Bienes Inmuebles que Componen el Patrimonio
Cuenta Pública al 31 de Diciembre de 2018
(Miles de Pesos)**

Ente Público: Colegio de Estudios Científicos y Tecnológicos del Estado de México

Código	Descripción de Bienes Inmuebles	* Valor en Libros
	TERRENOS	309,688.4
	EDIFICIOS NO HABITACIONALES	748,520.2
	CONSTRUCCIONES EN PROCESO	142,919.6
	TOTAL	1,201,128.2

**Relación de Bienes Muebles que Componen el Patrimonio
Cuenta Pública al 31 de Diciembre de 2018
(Miles de Pesos)**

Ente Público: Colegio de Estudios Científicos y Tecnológicos del Estado de México

Código	Descripción de Bienes Muebles	Valor en Libros
	MOBILIARIO Y EQUIPO DE ADMINISTRACIÓN	302,477.9
	MOBILIARIO Y EQUIPO EDUCACIONAL Y RECREATIVO	21,082.1
	EQUIPO E INSTRUMENTAL MÉDICO Y DE LABORATORIO	114,758.8
	EQUIPO DE TRANSPORTE	17,922.3
	EQUIPO DE DEFENSA Y SEGURIDAD	13.5
	MAQUINARIA, OTROS EQUIPOS Y HERRAMIENTAS	44,574.2
	COLECCIONES, OBRAS DE ARTE Y OBJETOS VALIOSOS	107.3
	T O T A L	500,936.1

**Colegio de Estudios Científicos y Tecnológicos del Estado de México
Cuenta Pública al 31 de Diciembre de 2018**

Relación de Cuentas Bancarias Productivas Específicas

Fondo, Programa o Convenio	Datos de la Cuenta Bancaria	
	Institución Bancaria	Número de Cuentas
Pagadora	Bancomer	770
SIIGEM	Bancomer	762
Becalos	Bancomer	810
Ingresos Federales	Bancomer	378
FAM 2014	Bancomer	176
Proyectos Federales 2016	Bancomer	813
Subsidio Federal 2017	Bancomer	927
Pagadora	Banorte	319
Fondo Compl P/Inc SNB	Banorte	230
Infraestructura 2008	Banorte	944
Infraestructura 2010	Banorte	953
Infraestructura 2011	Banorte	962
Infraestructura 2012	Banorte	277
Programa a la Expansión Educativa 2013	Scotiabank	196
Infraestructura Gasto Corriente	Santander	800
Subsidio Federal 2018	Santander	422
FAM 2015	Scotiabank	246

**FORMATOS PARA EL CUMPLIMIENTO
DE LA LEY DE DISCIPLINA FINANCIERA
DE LAS ENTIDADES FEDERATIVAS
Y LOS MUNICIPIOS**

CECyTEM

Colegio de Estudios Científicos y Tecnológicos del Estado de México					
Estado de Situación Financiera Detallado					
Al 31 de Diciembre de 2018 y 2017					
(CIFRAS EN MILES DE PESOS)					
Concepto	2018	2017	Concepto	2018	2017
ACTIVO			PASIVO		
Activo Circulante			Pasivo Circulante		
a. Efectivo y Equivalentes (a=a1+a2+a3+a4+a5+a6+a7)	9,680.6	3,181.0	a. Cuentas por Pagar a Corto Plazo (a=a1+a2+a3+a4+a5+a6+a7+a8+a9)	61,253.6	44,601.1
a1) Efectivo			a1) Servicios Personales por Pagar a Corto Plazo		
a2) Bancos/Tesorería	9,680.6	3,181.0	a2) Proveedores por Pagar a Corto Plazo	19,313.7	6.6
a3) Bancos/Dependencias y Otros			a3) Contratistas por Obras Públicas por Pagar a Corto Plazo		
a4) Inversiones Temporales (Hasta 3 Meses)			a4) Participaciones y Aportaciones por Pagar a Corto Plazo		
a5) Fondos con Afectación Específica			a5) Transferencias Otorgadas por Pagar a Corto Plazo		
a6) Depósitos de Fondos de Terceros en Garantía y/o Administración			a6) Intereses, Comisiones y Otros Gastos de la Deuda Pública por Pagar a Corto Plazo		
a7) Otros Efectivos y Equivalentes			a7) Retenciones y Contribuciones por Pagar a Corto Plazo	19,772.7	16,232.8
b. Derechos a Recibir Efectivo o Equivalentes (b=b1+b2+b3+b4+b5+b6+b7)	253,541.6	185,269.7	a8) Devoluciones de la Ley de Ingresos por Pagar a Corto Plazo		
b1) Inversiones Financieras de Corto Plazo	173,597.4	146,230.3	a9) Otras Cuentas por Pagar a Corto Plazo	22,467.2	28,361.7
b2) Cuentas por Cobrar a Corto Plazo	79,769.0	38,980.8	b. Documentos por Pagar a Corto Plazo (b=b1+b2+b3)		
b3) Deudores Diversos por Cobrar a Corto Plazo	175.2	58.6	b1) Documentos Comerciales por Pagar a Corto Plazo		
b4) Ingresos por Recuperar a Corto Plazo			b2) Documentos con Contratistas por Obras Públicas por Pagar a Corto Plazo		
b5) Deudores por Anticipos de la Tesorería a Corto Plazo			b3) Otros Documentos por Pagar a Corto Plazo		
b6) Préstamos Otorgados a Corto Plazo			c. Porción a Corto Plazo de la Deuda Pública a Largo Plazo (c=c1+c2)		
b7) Otros Derechos a Recibir Efectivo o Equivalentes a Corto Plazo			c1) Porción a Corto Plazo de la Deuda Pública		
c. Derechos a Recibir Bienes o Servicios (c=c1+c2+c3+c4+c5)	875.7	81.6	c2) Porción a Corto Plazo de Arrendamiento Financiero		
c1) Anticipo a Proveedores por Adquisición de Bienes y Prestación de Servicios a Corto Plazo			d. Títulos y Valores a Corto Plazo		
c2) Anticipo a Proveedores por Adquisición de Bienes Inmuebles y Muebles a Corto Plazo			e. Pasivos Diferidos a Corto Plazo (e=e1+e2+e3)		
c3) Anticipo a Proveedores por Adquisición de Bienes Intangibles a Corto Plazo			e1) Ingresos Cobrados por Adelantado a Corto Plazo		
c4) Anticipo a Contratistas por Obras Públicas a Corto Plazo	875.7	81.6	e2) Intereses Cobrados por Adelantado a Corto Plazo		
c5) Otros Derechos a Recibir Bienes o Servicios a Corto Plazo			e3) Otros Pasivos Diferidos a Corto Plazo		
d. Inventarios (d=d1+d2+d3+d4+d5)			f. Fondos y Bienes de Terceros en Garantía y/o Administración a Corto Plazo (f=f1+f2+f3+f4+f5+f6)		
d1) Inventario de Mercancías para Venta			f1) Fondos en Garantía a Corto Plazo		
d2) Inventario de Mercancías Terminadas			f2) Fondos en Administración a Corto Plazo		
d3) Inventario de Mercancías en Proceso de Elaboración			f3) Fondos Contingentes a Corto Plazo		
d4) Inventario de Materias Primas, Materiales y Suministros para Producción			f4) Fondos de Fideicomisos, Mandatos y Contratos Análogos a Corto Plazo		
d5) Bienes en Tránsito			f5) Otros Fondos de Terceros en Garantía y/o Administración a Corto Plazo		
e. Almacenes			f6) Valores y Bienes en Garantía a Corto Plazo		
f. Estimación por Pérdida o Deterioro de Activos Circulantes (f=f1+f2)			g. Provisiones a Corto Plazo (g=g1+g2+g3)		
f1) Estimaciones para Cuentas Incobrables por Derechos a Recibir Efectivo o Equivalentes			g1) Provisión para Demandas y Juicios a Corto Plazo		
f2) Estimación por Deterioro de Inventarios			g2) Provisión para Contingencias a Corto Plazo		
g. Otros Activos Circulantes (g=g1+g2+g3+g4)			g3) Otras Provisiones a Corto Plazo		
g1) Valores en Garantía			h. Otros Pasivos a Corto Plazo (h=h1+h2+h3)		
g2) Bienes en Garantía (Excluye Depósitos de Fondos)			h1) Ingresos por Clasificar		
g3) Bienes Derivados de Embargos, Decomisos, Aseguramientos y Dación en Pago			h2) Recaudación por Participar		
g4) Adquisición con Fondos de Terceros			h3) Otros Pasivos Circulantes		
IA. Total de Activos Circulantes (IA = a + b + c + d + e + f + g)	264,097.9	188,532.3	IIA. Total de Pasivos Circulantes (IIA = a + b + c + d + e + f + g + h)	61,253.6	44,601.1
Activo No Circulante			Pasivo No Circulante		
a. Inversiones Financieras a Largo Plazo			a. Cuentas por Pagar a Largo Plazo		
b. Derechos a Recibir Efectivo o Equivalentes a Largo Plazo			b. Documentos por Pagar a Largo Plazo		
c. Bienes Inmuebles, Infraestructura y Construcciones en Proceso	1,201,128.2	1,220,036.8	c. Deuda Pública a Largo Plazo		
d. Bienes Muebles	500,936.1	479,510.6	d. Pasivos Diferidos a Largo Plazo		
e. Activos Intangibles			e. Fondos y Bienes de Terceros en Garantía y/o en Administración a Largo Plazo		
f. Depreciación, Deterioro y Amortización Acumulada de Bienes	-699,159.2	-654,842.9	f. Provisiones a Largo Plazo		
g. Activos Diferidos	12.0	12.0	IIIB. Total de Pasivos No Circulantes (IIIB = a + b + c + d + e + f)		
h. Estimación por Pérdida o Deterioro de Activos no Circulantes			II. Total del Pasivo (II = IIA + IIIB)	61,253.6	44,601.1
i. Otros Activos no Circulantes			HACIENDA PÚBLICA/PATRIMONIO		
IB. Total de Activos No Circulantes (IB = a + b + c + d + e + f + g + h + i)	1,002,917.1	1,044,716.5	IIIA. Hacienda Pública/Patrimonio Contribuido (IIIA = a + b + c)	439,951.4	439,951.4
I. Total del Activo (I = IA + IB)	1,267,015.0	1,233,248.8	a. Aportaciones	439,951.4	439,951.4
			b. Donaciones de Capital		
			c. Actualización de la Hacienda Pública/Patrimonio		
			IIIB. Hacienda Pública/Patrimonio Generado (IIIB = a + b + c + d + e)	765,810.0	748,696.3
			a. Resultados del Ejercicio (Ahorro/Desahorro)	44,046.1	9,223.8
			b. Resultados de Ejercicios Anteriores	546,850.2	561,055.4
			c. Revalúos	174,913.7	178,417.1
			d. Reservas		
			e. Rectificaciones de Resultados de Ejercicios Anteriores		
			IIIC. Exceso o Insuficiencia en la Actualización de la Hacienda Pública/Patrimonio (IIIC=a+b)		
			a. Resultado por Posición Monetaria		
			b. Resultado por Tenencia de Activos no Monetarios		
			III. Total Hacienda Pública/Patrimonio (III = IIIA + IIIB + IIIC)	1,205,761.4	1,188,647.7
			IV. Total del Pasivo y Hacienda Pública/Patrimonio (IV = II + III)	1,267,015.0	1,233,248.8

CUENTA PÚBLICA DEL GOBIERNO, ORGANISMOS AUXILIARES Y AUTÓNOMOS DEL ESTADO DE MÉXICO 2018

Colegio de Estudios Científicos y Tecnológicos del Estado de México Informe Analítico de la Deuda Pública y Otros Pasivos Del 31 de Diciembre de 2017 y 2018							
Denominación de la Deuda Pública y Otros Pasivos (c)	Saldo al 31 de diciembre de 2017 (d)	Disposiciones del Periodo (e)	Amortizaciones del Periodo (f)	Revaluaciones, Reclasificaciones y Otros Ajustes (g)	Saldo Final del Periodo (h) h=d+e-f+g	Pago de Intereses del Periodo (i)	Pago de Comisiones y demás Costos Asociados Durante el Periodo (j)
1. Deuda Pública (1=A+B)	0.0	0.0	0.0	0.0	0.0	0.0	
A. Corto Plazo (A=a1+a2+a3)	0.0	0.0	0.0	0.0	0.0	0.0	
a1) Instituciones de Crédito						0.0	
a2) Títulos y Valores						0.0	
a3) Arrendamientos Financieros						0.0	
B. Largo Plazo (B=b1+b2+b3)	0.0	0.0	0.0	0.0	0.0	0.0	
b1) Instituciones de Crédito						0.0	
b2) Títulos y Valores						0.0	
b3) Arrendamientos Financieros						0.0	
2. Otros Pasivos	44,601.1				61,253.6		
3. Total de la Deuda Pública y Otros Pasivos (3=1+2)	44,601.1	0.0	0.0	0.0	61,253.6		
4. Deuda Contingente 1 (informativo)	0.0	0.0	0.0	0.0	0.0	0.0	
A. Deuda Contingente 1						0.0	
B. Deuda Contingente 2						0.0	
C. Deuda Contingente XX						0.0	
5. Valor de Instrumentos Bono Cupón Cero 2 (Informativo)	0.0	0.0	0.0	0.0	0.0	0.0	
A. Instrumento Bono Cupón Cero 1						0.0	
B. Instrumento Bono Cupón Cero 2						0.0	
C. Instrumento Bono Cupón Cero XX						0.0	

1 Se refiere a cualquier Financiamiento sin fuente o garantía de pago definida, que sea asumida de manera solidaria o subsidiaria por las Entidades Federativas con sus Municipios, organismos descentralizados y empresas de participación estatal mayoritaria y fideicomisos, locales o municipales, y por los Municipios con sus respectivos organismos descentralizados y empresas de participación municipal mayoritaria.

2 Se refiere al valor del Bono Cupón Cero que respalda el pago de los créditos asociados al mismo (Activo).

Obligaciones a Corto Plazo (k)	Monto Contratado (l)	Plazo Pactado (m)	Tasa de Interés (n)	Comisiones y Costos Relacionados (o)	Tasa Efectiva (p)
6. Obligaciones a Corto Plazo (Informativo)					
A. Crédito 1					
B. Crédito 2					
C. Crédito XX					

CECyTEM

Colegio de Estudios Científicos y Tecnológicos del Estado de México Informe Analítico de Obligaciones Diferentes de Financiamientos Al 31 de Diciembre de 2018 (MILES DE PESOS)										
Denominación de las Obligaciones Diferentes de Financiamiento (c)	Fecha del Contrato (d)	Fecha de Inicio de Operación del Proyecto (e)	Fecha de Vencimiento (f)	Monto de la Inversión Pactado (g)	Plazo Pactado (h)	Monto Promedio Mensual del Pago de la Contraprestación (i)	Monto Promedio Mensual del Pago de la Contraprestación Correspondiente al Pago de Inversión (j)	Monto Pagado de la Inversión al XX de XXXX de 20XX (k)	Monto Pagado de la Inversión Actualizado al XX de XXXX de 20XX (l)	Saldo Pendiente por Pagar de la Inversión al XX de XXXX de 20XX (m = g - l)
A. Asociaciones Público Privadas (APP's) (A=a+b+c+d)				0.0		0.0	0.0			0.0
a) APP 1										0.0
b) APP 2										0.0
c) APP 3										0.0
d) APP XX										0.0
B. Otros Instrumentos (B=a+b+c+d)				0.0		0.0	0.0			0.0
a) Otro Instrumento 1										0.0
b) Otro Instrumento 2										0.0
c) Otro Instrumento 3										0.0
d) Otro Instrumento XX										0.0
C. Total de Obligaciones Diferentes de Financiamiento (C=A+B)				0.0		0.0	0.0			0.0

CUENTA PÚBLICA DEL GOBIERNO, ORGANISMOS AUXILIARES Y AUTÓNOMOS DEL ESTADO DE MÉXICO 2018

Colegio de Estudios Científicos y Tecnológicos del Estado de México
Balance Presupuestario
Del 1 de Enero al 31 de Diciembre de 2018
(Miles de Pesos)

Concepto	Estimado / Aprobado	Devengado	Recaudado / Pagado
A. Ingresos Totales (A = A1+A2+A3)	966,038.5	1,151,649.5	1,151,649.5
A 1. Ingresos de Libre Disposición	966,038.5	1,054,182.0	1,054,182.0
A 2. Transferencias Federales Etiquetadas		97,467.5	97,467.5
A 3. Financiamiento Neto			
B. Egresos Presupuestarios¹ (B = B1+B2)	966,038.5	972,149.8	951,858.5
B 1. Gasto No Etiquetado (sin incluir Amortización de la Deuda Pública)	966,038.5	972,149.8	951,858.5
B 2. Gasto Etiquetado (sin incluir Amortización de la Deuda Pública)			
C. Remanentes del Ejercicio Anterior (C = C1 + C2)		0.0	0.0
C 1. Remanentes de Ingresos de Libre Disposición Aplicados en el Período			
C 2. Remanentes de Transferencias Federales Etiquetadas Aplicados en el Período			
I. Balance Presupuestario (I = A - B + C)	0.0	179,499.7	199,791.0
II. Balance Presupuestario sin Financiamiento Neto (II = I - A3)	0.0	82,032.2	102,323.5
III. Balance Presupuestario sin Financiamiento Neto y sin Remanentes del Ejercicio Anterior (III = II - C)	0.0	82,032.2	102,323.5

Concepto	Aprobado	Devengado	Pagado
E. Intereses, Comisiones y Gastos de la Deuda (E = E1+E2)	0.0	0.0	0.0
E 1. Intereses, Comisiones y Gastos de la Deuda con Gasto No Etiquetado			
E 2. Intereses, Comisiones y Gastos de la Deuda con Gasto Etiquetado			
IV. Balance Primario (IV = III + E)	0.0	82,032.2	102,323.5

Concepto	Estimado/ Aprobado	Devengado	Recaudado / Pagado
F. Financiamiento (F = F1 + F2)	0.0	0.0	0.0
F 1. Financiamiento con Fuente de Pago de Ingresos de Libre Disposición			
F 2. Financiamiento con Fuente de Pago de Transferencias Federales Etiquetadas			
G. Amortización de la Deuda (G = G1 + G2)	0.0	0.0	0.0
G 1. Amortización de la Deuda Pública con Gasto No Etiquetado			
G 2. Amortización de la Deuda Pública con Gasto Etiquetado			
A3. Financiamiento Neto (A3 = F - G)	0.0	0.0	0.0

Concepto	Estimado/ Aprobado	Devengado	Recaudado / Pagado
A 1. Ingresos de Libre Disposición	966,038.5	1,054,182.0	1,054,182.0
A3.1 Financiamiento Neto con Fuente de Pago de Ingresos de Libre Disposición (A3.1 = F1 - G1)	0.0	97,467.5	97,467.5
F 1. Financiamiento con Fuente de Pago de Ingresos de Libre Disposición		97,467.5	97,467.5
G 1. Amortización de la Deuda Pública con Gasto No Etiquetado			
B 1. Gasto No Etiquetado (sin incluir Amortización de la Deuda Pública)	966,038.5	972,149.8	951,858.5
C 1. Remanentes de Ingresos de Libre Disposición Aplicados en el Período			
V. Balance Presupuestario de Recursos Disponibles (V = A1 + A3.1 - B1 + C1)	0.0	179,499.7	199,791.0
VI. Balance Presupuestario de Recursos Disponibles sin Financiamiento Neto (VI = V - A3.1)	0.0	82,032.2	102,323.5

Concepto	Estimado/ Aprobado	Devengado	Recaudado / Pagado
A 2. Transferencias Federales Etiquetadas			
A3.2 Financiamiento Neto con Fuente de Pago de Transferencias Federales Etiquetadas (A3.2 = F2 - G2)	0.0	0.0	0.0
F 2. Financiamiento con Fuente de Pago de Transferencias Federales Etiquetadas			
G 2. Amortización de la Deuda Pública con Gasto Etiquetado			
B 2. Gasto Etiquetado (sin incluir Amortización de la Deuda Pública)			
C 2. Remanentes de Transferencias Federales Etiquetadas Aplicados en el Período			
VII. Balance Presupuestario de Recursos Etiquetados (VII = A2 + A3.2 - B2 + C2)	0.0	0.0	0.0
VIII. Balance Presupuestario de Recursos Etiquetados sin Financiamiento Neto (VIII = VII - A3.2)	0.0	0.0	0.0

CECyTEM

Colegio de Estudios Científicos y Tecnológicos del Estado de México Estado Analítico de Ingresos Detallado - LDF Del 1 de Enero al 31 de Diciembre de 2018 (MILES DE PESOS)						
Concepto	Ingreso					Diferencia
	Estimado	Ampliaciones/ (Reducciones)	Modificado	Devengado	Recaudado	
Ingresos de Libre Disposición						
A. Impuestos			0.0			0.0
B. Cuotas y Aportaciones de Seguridad Social			0.0			0.0
C. Contribuciones de Mejoras			0.0			0.0
D. Derechos			0.0			0.0
E. Productos			0.0			0.0
F. Aprovechamientos			0.0			0.0
G. Ingresos por Ventas de Bienes y Servicios	78,281.5	-78,281.5	0.0	13,123.0	13,123.0	-13,123.0
H. Participaciones (H=h1+h2+h3+h4+h5+h6+h7+h8+h9+h10+h11)	0.0	0.0	0.0	0.0	0.0	0.0
h1) Fondo General de Participaciones			0.0			0.0
h2) Fondo de Fomento Municipal			0.0			0.0
h3) Fondo de Fiscalización y Recaudación			0.0			0.0
h4) Fondo de Compensación			0.0			0.0
h5) Fondo de Extracción de Hidrocarburos			0.0			0.0
h6) Impuesto Especial Sobre Producción y Servicios			0.0			0.0
h7) 0.136% de la Recaudación Federal Participable			0.0			0.0
h8) 3.17% Sobre Extracción de Petróleo			0.0			0.0
h9) Gasolinas y Diésel			0.0			0.0
h10) Fondo del Impuesto Sobre la Renta			0.0			0.0
h11) Fondo de Estabilización de los Ingresos de las Entidades Federativas			0.0			0.0
I. Incentivos Derivados de la Colaboración Fiscal (I=i1+i2+i3+i4+i5)	0.0	0.0	0.0	0.0	0.0	0.0
i1) Tenencia o Uso de Vehículos			0.0			0.0
i2) Fondo de Compensación ISAN			0.0			0.0
i3) Impuesto Sobre Automóviles Nuevos			0.0			0.0
i4) Fondo de Compensación de Repecos-Intermedios			0.0			0.0
i5) Otros Incentivos Económicos			0.0			0.0
J. Transferencias	887,757.0	171,717.7	1,059,474.7	1,041,059.0	1,041,059.0	18,415.7
K. Convenios	0.0	0.0	0.0	0.0	0.0	0.0
k1) Otros Convenios y Subsidios			0.0			0.0
L. Otros Ingresos de Libre Disposición (L=l1+l2)	0.0	0.0	0.0	0.0	0.0	0.0
l1) Participaciones en Ingresos Locales			0.0			0.0
l2) Otros Ingresos de Libre Disposición			0.0			0.0
I. Total de Ingresos de Libre Disposición (I=A+B+C+D+E+F+G+H+I+J+K+L)	966,038.5	93,436.2	1,059,474.7	1,054,182.0	1,054,182.0	5,292.7
Ingresos Excedentes de Ingresos de Libre Disposición						
Transferencias Federales Etiquetadas						
A. Aportaciones (A=a1+a2+a3+a4+a5+a6+a7+a8)	0.0	0.0	0.0	0.0	0.0	0.0
a1) Fondo de Aportaciones para la Nómina Educativa y Gasto Operativo			0.0			0.0
a2) Fondo de Aportaciones para los Servicios de Salud			0.0			0.0
a3) Fondo de Aportaciones para la Infraestructura Social			0.0			0.0
a4) Fondo de Aportaciones para el Fortalecimiento de los Municipios y de las Demarcaciones Territoriales del Distrito Federal			0.0			0.0
a5) Fondo de Aportaciones Múltiples			0.0			0.0
a6) Fondo de Aportaciones para la Educación Tecnológica y de Adultos			0.0			0.0
a7) Fondo de Aportaciones para la Seguridad Pública de los Estados y del Distrito Federal			0.0			0.0
a8) Fondo de Aportaciones para el Fortalecimiento de las Entidades Federativas			0.0			0.0
B. Convenios (B=b1+b2+b3+b4)	0.0	0.0	0.0	0.0	0.0	0.0
b1) Convenios de Protección Social en Salud			0.0			0.0
b2) Convenios de Descentralización			0.0			0.0
b3) Convenios de Reasignación			0.0			0.0
b4) Otros Convenios y Subsidios			0.0			0.0
C. Fondos Distintos de Aportaciones (C=c1+c2)	0.0	0.0	0.0	0.0	0.0	0.0
c1) Fondo para Entidades Federativas y Municipios Productores de Hidrocarburos			0.0	0.0	0.0	0.0
c2) Fondo Minero			0.0	0.0	0.0	0.0
D. Transferencias, Subsidios y Subvenciones, y Pensiones y Jubilaciones			0.0	0.0	0.0	0.0
E. Otras Transferencias Federales Etiquetadas			0.0	0.0	0.0	0.0
II. Total de Transferencias Federales Etiquetadas (II = A + B + C + D + E)	0.0	0.0	0.0	0.0	0.0	0.0
III. Ingresos Derivados de Financiamientos (III = A)	0.0	93,930.4	93,930.4	97,467.5	97,467.5	-3,537.1
A. Ingresos Derivados de Financiamientos	0.0	93,930.4	93,930.4	97,467.5	97,467.5	-3,537.1
IV. Total de Ingresos (IV = I + II + III)	966,038.5	187,366.6	1,153,405.1	1,151,649.5	1,151,649.5	1,755.6
Datos Informativos						
1. Ingresos Derivados de Financiamientos con Fuente de Pago de Ingresos de Libre Disposición			0.0			0.0
2. Ingresos Derivados de Financiamientos con Fuente de Pago de Transferencias Federales Etiquetadas			0.0			0.0
3. Ingresos Derivados de Financiamientos (3 = 1 + 2)	0.0	0.0	0.0	0.0	0.0	0.0

CUENTA PÚBLICA DEL GOBIERNO, ORGANISMOS AUXILIARES Y AUTÓNOMOS DEL ESTADO DE MÉXICO 2018

Concepto	Egresos					Subejercicio
	Aprobado	Ampliaciones/ (Reducciones)	Modificado	Devengado	Pagado	
I. Gasto No Etiquetado (I=A+B+C+D+E+F+G+H+I)	966,038.5	187,366.6	1,153,405.1	972,149.8	951,858.5	181,255.3
A. Servicios Personales (A=a1+a2+a3+a4+a5+a6+a7)	850,739.3	13,268.1	864,007.4	753,070.0	753,067.5	110,937.4
a1) Remuneraciones al Personal de Carácter Permanente	401,971.7	-13,421.6	388,550.1	367,753.1	367,753.1	20,797.0
a2) Remuneraciones al Personal de Carácter Transitorio	6,904.6	-900.7	6,003.9	4,172.4	4,172.4	1,831.5
a3) Remuneraciones Adicionales y Especiales	271,944.1	10,795.1	282,739.2	219,046.5	219,044.0	63,692.7
a4) Seguridad Social	111,592.2	5,181.9	116,774.1	99,712.6	99,712.6	17,061.5
a5) Otras Prestaciones Sociales y Económicas	52,976.7	13,338.2	66,314.9	59,773.8	59,773.8	6,541.1
a6) Previsiones	0.0	0.0	0.0	0.0	0.0	0.0
a7) Pago de Estímulos a Servidores Públicos	5,350.0	-1,724.8	3,625.2	2,611.6	2,611.6	1,031.6
B. Materiales y Suministros (B=b1+b2+b3+b4+b5+b6+b7+b8+b9)	18,066.8	18,682.6	36,749.4	34,188.7	32,087.3	2,560.7
b1) Materiales de Administración, Emisión de Documentos y Artículos Oficiales	8,532.5	4,931.2	13,463.7	13,012.8	11,961.5	450.9
b2) Alimentos y Utensilios	0.0	567.7	567.7	564.0	564.0	3.7
b3) Materias Primas y Materiales de Producción y Comercialización	137.4	72.8	64.6	54.0	54.0	10.6
b4) Materiales y Artículos de Construcción y de Reparación	2,870.0	4,533.3	7,403.3	6,583.7	6,583.1	813.6
b5) Productos Químicos, Farmacéuticos y de Laboratorio	750.2	2,208.6	2,958.8	2,743.7	2,740.1	215.1
b6) Combustibles, Lubricantes y Aditivos	2,842.5	934.0	3,776.5	3,057.5	3,057.5	719.0
b7) Vestuario, Blancos, Prendas de Protección y Artículos Deportivos	1,318.0	2,732.6	4,050.6	3,935.0	3,102.8	115.6
b8) Materiales y Suministros Para Seguridad	0.0	0.0	0.0	0.0	0.0	0.0
b9) Herramientas, Refacciones y Accesorios Menores	1616.2	2,848.0	4,464.2	4,232.0	4,025.3	232.2
C. Servicios Generales (C=c1+c2+c3+c4+c5+c6+c7+c8+c9)	76,239.0	110,762.0	187,001.0	156,310.0	138,314.0	30,691.0
c1) Servicios Básicos	13,201.6	3,816.9	16,818.5	15,229.8	15,214.3	1,588.7
c2) Servicios de Arrendamiento	1,496.6	1,562.2	3,058.8	1,185.9	1,185.9	1,872.9
c3) Servicios Profesionales, Científicos, Técnicos y Otros Servicios	27,348.9	30,252.9	57,601.8	51,348.6	35,821.8	6,253.2
c4) Servicios Financieros, Bancarios y Comerciales	2,402.9	5,154.6	7,557.5	4,623.1	4,623.1	2,934.4
c5) Servicios de Instalación, Reparación, Mantenimiento y Conservación	2,873.7	51,779.3	54,653.0	43,476.3	41,035.0	11,776.7
c6) Servicios de Comunicación Social y Publicidad	9.0	8.2	0.8	0.8	0.8	0.0
c7) Servicios de Traslado y Viaáticos	4,884.4	2,768.8	7,653.2	4,429.4	4,417.4	3,223.8
c8) Servicios Oficiales	1,160.7	384.1	1,544.8	423.2	423.2	1,121.6
c9) Otros Servicios Generales	22,861.2	15,251.4	38,112.6	35,592.9	35,592.5	2,519.7
D. Transferencias, Asignaciones, Subsidios y Otras Ayudas (D=d1+d2+d3+d4+d5+d6+d7+d8+d9)	12,050.7	-1,200.0	10,850.7	903.9	712.5	9,946.8
d1) Transferencias Internas y Asignaciones al Sector Público	0.0	0.0	0.0	0.0	0.0	0.0
d2) Transferencias al Resto del Sector Público	0.0	0.0	0.0	0.0	0.0	0.0
d3) Subsidios y Subvenciones	5,000.0	1,500.0	3,500.0	0.0	0.0	3,500.0
d4) Ayudas Sociales	7,050.7	300.0	7,350.7	903.9	712.5	6,446.8
d5) Pensiones y Jubilaciones	0.0	0.0	0.0	0.0	0.0	0.0
d6) Transferencias a Fideicomisos, Mandatos y Otros Análogos	0.0	0.0	0.0	0.0	0.0	0.0
d7) Transferencias a la Seguridad Social	0.0	0.0	0.0	0.0	0.0	0.0
d8) Donativos	0.0	0.0	0.0	0.0	0.0	0.0
d9) Transferencias al Exterior	0.0	0.0	0.0	0.0	0.0	0.0
E. Bienes Muebles, Inmuebles e Intangibles (E=e1+e2+e3+e4+e5+e6+e7+e8+e9)	8,942.7	11,939.3	20,882.0	17,564.5	17,564.5	3,317.5
e1) Mobiliario y Equipo de Administración	8,942.7	7,127.6	16,070.3	13,761.7	13,761.7	2,308.6
e2) Mobiliario y Equipo Educativo y Recreativo	0.0	22.6	22.6	20.1	20.1	2.5
e3) Equipo e Instrumental Médico y de Laboratorio	0.0	154.4	154.4	154.4	154.4	0.0
e4) Vehículos y Equipo de Transporte	0.0	0.0	0.0	0.0	0.0	0.0
e5) Equipo de Defensa y Seguridad	0.0	0.0	0.0	0.0	0.0	0.0
e6) Maquinaria, Otros Equipos y Herramientas	0.0	3,352.9	3,352.9	3,015.8	3,015.8	337.1
e7) Activos Biológicos	0.0	0.0	0.0	0.0	0.0	0.0
e8) Bienes Inmuebles	0.0	0.0	0.0	0.0	0.0	0.0
e9) Activos Intangibles	0.0	1,281.8	1,281.8	612.5	612.5	669.3
F. Inversión Pública (F=f1+f2+f3)	0.0	0.0	0.0	0.0	0.0	0.0
f1) Obra Pública en Bienes de Dominio Público	0.0	0.0	0.0	0.0	0.0	0.0
f2) Obra Pública en Bienes Propios	0.0	0.0	0.0	0.0	0.0	0.0
f3) Proyectos Productivos y Acciones de Fomento	0.0	0.0	0.0	0.0	0.0	0.0
G. Inversiones Financieras y Otras Provisiones (G=g1+g2+g3+g4+g5+g6+g7)	0.0	0.0	0.0	0.0	0.0	0.0
g1) Inversiones Para el Fomento de Actividades Productivas	0.0	0.0	0.0	0.0	0.0	0.0
g2) Acciones y Participaciones de Capital	0.0	0.0	0.0	0.0	0.0	0.0
g3) Compra de Títulos y Valores	0.0	0.0	0.0	0.0	0.0	0.0
g4) Concesión de Préstamos	0.0	0.0	0.0	0.0	0.0	0.0
g5) Inversiones en Fideicomisos, Mandatos y Otros Análogos	0.0	0.0	0.0	0.0	0.0	0.0
Fideicomiso de Desastres Naturales (Informativo)	0.0	0.0	0.0	0.0	0.0	0.0
g6) Otras Inversiones Financieras	0.0	0.0	0.0	0.0	0.0	0.0
g7) Provisiones para Contingencias y Otras Erogaciones Especiales	0.0	0.0	0.0	0.0	0.0	0.0
H. Participaciones y Aportaciones (H=h1+h2+h3)	0.0	0.0	0.0	0.0	0.0	0.0
h1) Participaciones	0.0	0.0	0.0	0.0	0.0	0.0
h2) Aportaciones	0.0	0.0	0.0	0.0	0.0	0.0
h3) Convenios	0.0	0.0	0.0	0.0	0.0	0.0
I. Deuda Pública (I=i1+i2+i3+i4+i5+i6+i7)	0.0	33,914.6	33,914.6	10,112.7	10,112.7	23,801.9
i1) Amortización de la Deuda Pública	0.0	0.0	0.0	0.0	0.0	0.0
i2) Intereses de la Deuda Pública	0.0	0.0	0.0	0.0	0.0	0.0
i3) Comisiones de la Deuda Pública	0.0	0.0	0.0	0.0	0.0	0.0
i4) Gastos de la Deuda Pública	0.0	0.0	0.0	0.0	0.0	0.0
i5) Costo por Coberturas	0.0	0.0	0.0	0.0	0.0	0.0
i6) Apoyos Financieros	0.0	0.0	0.0	0.0	0.0	0.0
i7) Adeudos de Ejercicios Fiscales Anteriores (ADEFAS)	0.0	33,914.6	33,914.6	10,112.7	10,112.7	23,801.9

CECyTEM

Concepto	Egresos					Subejercicio
	Aprobado	Ampliaciones/ (Reducciones)	Modificado	Devengado	Pagado	
II. Gasto Etiquetado (II=A+B+C+D+E+F+G+H+I)	0.0	0.0	0.0	0.0	0.0	0.0
A. Servicios Personales (A=a1+a2+a3+a4+a5+a6+a7)	0.0	0.0	0.0	0.0	0.0	0.0
a1) Remuneraciones al Personal de Carácter Permanente			0.0			0.0
a2) Remuneraciones al Personal de Carácter Transitorio			0.0			0.0
a3) Remuneraciones Adicionales y Especiales			0.0			0.0
a4) Seguridad Social			0.0			0.0
a5) Otras Prestaciones Sociales y Económicas			0.0			0.0
a6) Previsiones			0.0			0.0
a7) Pago de Estímulos a Servidores Públicos			0.0			0.0
B. Materiales y Suministros (B=b1+b2+b3+b4+b5+b6+b7+b8+b9)	0.0	0.0	0.0	0.0	0.0	0.0
b1) Materiales de Administración, Emisión de Documentos y Artículos Oficiales			0.0			0.0
b2) Alimentos y Utensilios			0.0			0.0
b3) Materias Primas y Materiales de Producción y Comercialización			0.0			0.0
b4) Materiales y Artículos de Construcción y de Reparación			0.0			0.0
b5) Productos Químicos, Farmacéuticos y de Laboratorio			0.0			0.0
b6) Combustibles, Lubricantes y Aditivos			0.0			0.0
b7) Vestuario, Blancos, Prendas de Protección y Artículos Deportivos			0.0			0.0
b8) Materiales y Suministros Para Seguridad			0.0			0.0
b9) Herramientas, Refacciones y Accesorios Menores			0.0			0.0
C. Servicios Generales (C=c1+c2+c3+c4+c5+c6+c7+c8+c9)	0.0	0.0	0.0	0.0	0.0	0.0
c1) Servicios Básicos			0.0			0.0
c2) Servicios de Arrendamiento			0.0			0.0
c3) Servicios Profesionales, Científicos, Técnicos y Otros Servicios			0.0			0.0
c4) Servicios Financieros, Bancarios y Comerciales			0.0			0.0
c5) Servicios de Instalación, Reparación, Mantenimiento y Conservación			0.0			0.0
c6) Servicios de Comunicación Social y Publicidad			0.0			0.0
c7) Servicios de Traslado y Viáticos			0.0			0.0
c8) Servicios Oficiales			0.0			0.0
c9) Otros Servicios Generales			0.0			0.0
D. Transferencias, Asignaciones, Subsidios y Otras Ayudas (D=d1+d2+d3+d4+d5+d6+d7+d8+d9)	0.0	0.0	0.0	0.0	0.0	0.0
d1) Transferencias Internas y Asignaciones al Sector Público			0.0			0.0
d2) Transferencias al Resto del Sector Público			0.0			0.0
d3) Subsidios y Subvenciones			0.0			0.0
d4) Ayudas Sociales			0.0			0.0
d5) Pensiones y Jubilaciones			0.0			0.0
d6) Transferencias a Fideicomisos, Mandatos y Otros Análogos			0.0			0.0
d7) Transferencias a la Seguridad Social			0.0			0.0
d8) Donativos			0.0			0.0
d9) Transferencias al Exterior			0.0			0.0
E. Bienes Muebles, Inmuebles e Intangibles (E=e1+e2+e3+e4+e5+e6+e7+e8+e9)	0.0	0.0	0.0	0.0	0.0	0.0
e1) Mobiliario y Equipo de Administración			0.0			0.0
e2) Mobiliario y Equipo Educativo y Recreativo			0.0			0.0
e3) Equipo e Instrumental Médico y de Laboratorio			0.0			0.0
e4) Vehículos y Equipo de Transporte			0.0			0.0
e5) Equipo de Defensa y Seguridad			0.0			0.0
e6) Maquinaria, Otros Equipos y Herramientas			0.0			0.0
e7) Activos Biológicos			0.0			0.0
e8) Bienes Inmuebles			0.0			0.0
e9) Activos Intangibles			0.0			0.0
F. Inversión Pública (F=f1+f2+f3)	0.0	0.0	0.0	0.0	0.0	0.0
f1) Obra Pública en Bienes de Dominio Público			0.0			0.0
f2) Obra Pública en Bienes Propios			0.0			0.0
f3) Proyectos Productivos y Acciones de Fomento			0.0			0.0
G. Inversiones Financieras y Otras Provisiones (G=g1+g2+g3+g4+g5+g6+g7)	0.0	0.0	0.0	0.0	0.0	0.0
g1) Inversiones Para el Fomento de Actividades Productivas			0.0			0.0
g2) Acciones y Participaciones de Capital			0.0			0.0
g3) Compra de Títulos y Valores			0.0			0.0
g4) Concesión de Préstamos			0.0			0.0
g5) Inversiones en Fideicomisos, Mandatos y Otros Análogos			0.0			0.0
Fideicomiso de Desastres Naturales (Informativo)			0.0			0.0
g6) Otras Inversiones Financieras			0.0			0.0
g7) Provisiones para Contingencias y Otras Erogaciones Especiales			0.0			0.0
H. Participaciones y Aportaciones (H=h1+h2+h3)	0.0	0.0	0.0	0.0	0.0	0.0
h1) Participaciones			0.0			0.0
h2) Aportaciones			0.0			0.0
h3) Convenios			0.0			0.0
I. Deuda Pública (I=i1+i2+i3+i4+i5+i6+i7)	0.0	0.0	0.0	0.0	0.0	0.0
i1) Amortización de la Deuda Pública			0.0			0.0
i2) Intereses de la Deuda Pública			0.0			0.0
i3) Comisiones de la Deuda Pública			0.0			0.0
i4) Gastos de la Deuda Pública			0.0			0.0
i5) Costo por Coberturas			0.0			0.0
i6) Apoyos Financieros			0.0			0.0
i7) Adeudos de Ejercicios Fiscales Anteriores (ADEFAS)			0.0			0.0
III. Total de Egresos (III = I + II)	966,038.5	187,366.6	1,153,405.1	972,149.8	951,858.5	181,255.3

CUENTA PÚBLICA DEL GOBIERNO, ORGANISMOS AUXILIARES Y AUTÓNOMOS DEL ESTADO DE MÉXICO 2018

Colegio de Estudios Científicos y Tecnológicos del Estado de México Estado Analítico del Ejercicio del Presupuesto de Egresos Detallado Clasificación Administrativa Del 1 de Enero al 31 de Diciembre de 2018 (MILES DE PESOS)						
Concepto (c)	Egresos					Subejercicio
	Aprobado	Ampliaciones/ (Reducciones)	Modificado	Devengado	Pagado	
I. Gasto No Etiquetado (I=A+B+C+D+E+F+G+H)	966,038.5	187,366.6	1,153,405.1	972,149.8	951,858.5	181,255.3
205G0 Colegio de Estudios Científicos y Tecnológicos del Estado de México	966,038.5	187,366.6	1,153,405.1	972,149.8	951,858.5	181,255.3
			0.0			0.0
			0.0			0.0
			0.0			0.0
			0.0			0.0
			0.0			0.0
			0.0			0.0
			0.0			0.0
			0.0			0.0
II. Gasto Etiquetado (II=A+B+C+D+E+F+G+H)	0.0	0.0	0.0	0.0	0.0	0.0
			0.0			0.0
			0.0			0.0
			0.0			0.0
			0.0			0.0
			0.0			0.0
			0.0			0.0
			0.0			0.0
			0.0			0.0
III. Total de Egresos (III = I + II)	966,038.5	187,366.6	1,153,405.1	972,149.8	951,858.5	181,255.3

CECyTEM

Colegio de Estudios Científicos y Tecnológicos del Estado de México Estado Analítico del Ejercicio del Presupuesto de Egresos Detallado Clasificación Funcional (Finalidad y Función) Del 1 de Enero al 31 de Diciembre de 2018 (MILES DE PESOS)						
Concepto (c)	Egresos					Subejercicio (e)
	Aprobado (d)	Ampliaciones/ (Reducciones)	Modificado	Devengado	Pagado	
I. Gasto No Etiquetado (I=A+B+C+D)	966,038.5	187,366.6	1,153,405.1	972,149.8	951,858.5	181,255.3
A. Gobierno (A=a1+a2+a3+a4+a5+a6+a7+a8)	5,011.9	0.0	5,011.9	4,670.5	4,670.5	341.4
a1) Legislación			0.0			0.0
a2) Justicia			0.0			0.0
a3) Coordinación de la Política de Gobierno	5,011.9	0.0	5,011.9	4,670.5	4,670.5	341.4
a4) Relaciones Exteriores			0.0			0.0
a5) Asuntos Financieros y Hacendarios			0.0			0.0
a6) Seguridad Nacional			0.0			0.0
a7) Asuntos de Orden Público y de Seguridad Interior			0.0			0.0
a8) Otros Servicios Generales			0.0			0.0
B. Desarrollo Social (B=b1+b2+b3+b4+b5+b6+b7)	961,026.6	153,452.0	1,114,478.6	957,366.6	937,075.3	157,112.0
b1) Protección Ambiental			0.0			0.0
b2) Vivienda y Servicios a la Comunidad			0.0			0.0
b3) Salud			0.0			0.0
b4) Recreación, Cultura y Otras Manifestaciones Sociales			0.0			0.0
b5) Educación	961,026.6	153,452.0	1,114,478.6	957,366.6	937,075.3	157,112.0
b6) Protección Social			0.0			0.0
b7) Otros Asuntos Sociales			0.0			0.0
C. Desarrollo Económico (C=c1+c2+c3+c4+c5+c6+c7+c8+c9)	0.0	0.0	0.0	0.0	0.0	0.0
c1) Asuntos Económicos, Comerciales y Laborales en General			0.0			0.0
c2) Agropecuaria, Silvicultura, Pesca y Caza			0.0			0.0
c3) Combustibles y Energía			0.0			0.0
c4) Minería, Manufacturas y Construcción			0.0			0.0
c5) Transporte			0.0			0.0
c6) Comunicaciones			0.0			0.0
c7) Turismo			0.0			0.0
c8) Ciencia, Tecnología e Innovación			0.0			0.0
c9) Otras Industrias y Otros Asuntos Económicos			0.0			0.0
D. Otras No Clasificadas en Funciones Anteriores (D=d1+d2+d3+d4)	0.0	33,914.6	33,914.6	10,112.7	10,112.7	23,801.9
d1) Transacciones de la Deuda Pública / Costo Financiero de la Deuda			0.0			0.0
d2) Transferencias, Participaciones y Aportaciones Entre Diferentes Niveles y Ordenes de Gobierno			0.0			0.0
d3) Saneamiento del Sistema Financiero			0.0			0.0
d4) Adeudos de Ejercicios Fiscales Anteriores		33,914.6	33,914.6	10,112.7	10,112.7	23,801.9
II. Gasto Etiquetado (II=A+B+C+D)	0.0	0.0	0.0	0.0	0.0	0.0
A. Gobierno (A=a1+a2+a3+a4+a5+a6+a7+a8)	0.0	0.0	0.0	0.0	0.0	0.0
a1) Legislación			0.0			0.0
a2) Justicia			0.0			0.0
a3) Coordinación de la Política de Gobierno			0.0			0.0
a4) Relaciones Exteriores			0.0			0.0
a5) Asuntos Financieros y Hacendarios			0.0			0.0
a6) Seguridad Nacional			0.0			0.0
a7) Asuntos de Orden Público y de Seguridad Interior			0.0			0.0
a8) Otros Servicios Generales			0.0			0.0
B. Desarrollo Social (B=b1+b2+b3+b4+b5+b6+b7)	0.0	0.0	0.0	0.0	0.0	0.0
b1) Protección Ambiental			0.0			0.0
b2) Vivienda y Servicios a la Comunidad			0.0			0.0
b3) Salud			0.0			0.0
b4) Recreación, Cultura y Otras Manifestaciones Sociales			0.0			0.0
b5) Educación			0.0			0.0
b6) Protección Social			0.0			0.0
b7) Otros Asuntos Sociales			0.0			0.0
C. Desarrollo Económico (C=c1+c2+c3+c4+c5+c6+c7+c8+c9)	0.0	0.0	0.0	0.0	0.0	0.0
c1) Asuntos Económicos, Comerciales y Laborales en General			0.0			0.0
c2) Agropecuaria, Silvicultura, Pesca y Caza			0.0			0.0
c3) Combustibles y Energía			0.0			0.0
c4) Minería, Manufacturas y Construcción			0.0			0.0
c5) Transporte			0.0			0.0
c6) Comunicaciones			0.0			0.0
c7) Turismo			0.0			0.0
c8) Ciencia, Tecnología e Innovación			0.0			0.0
c9) Otras Industrias y Otros Asuntos Económicos			0.0			0.0
D. Otras No Clasificadas en Funciones Anteriores (D=d1+d2+d3+d4)	0.0	0.0	0.0	0.0	0.0	0.0
d1) Transacciones de la Deuda Pública / Costo Financiero de la Deuda			0.0			0.0
d2) Transferencias, Participaciones y Aportaciones Entre Diferentes Niveles y Ordenes de Gobierno			0.0			0.0
d3) Saneamiento del Sistema Financiero			0.0			0.0
d4) Adeudos de Ejercicios Fiscales Anteriores			0.0			0.0
III. Total de Egresos (III = I + II)	966,038.5	187,366.6	1,153,405.1	972,149.8	951,858.5	181,255.3

CUENTA PÚBLICA DEL GOBIERNO, ORGANISMOS AUXILIARES Y AUTÓNOMOS DEL ESTADO DE MÉXICO 2018

Colegio de Estudios Científicos y Tecnológicos del Estado de México Estado Analítico del Ejercicio del Presupuesto de Egresos Detallado Clasificación de Servicios Personales por Categoría Del 1 de Enero al 31 de Diciembre de 2018 (MILES DE PESOS)						
Concepto (c)	Egresos					Subejercicio
	Aprobado	Ampliaciones/ (Reducciones)	Modificado	Devengado	Pagado	
I. Gasto No Etiquetado (I=A+B+C+D+E+F)	850,739.3	13,268.1	864,007.4	753,070.0	753,067.5	110,937.4
A. Personal Administrativo y de Servicio Público	850,739.3	13,268.1	864,007.4	753,070.0	753,067.5	110,937.4
B. Magisterio			0.0			0.0
C. Servicios de Salud (C=c1+c2)	0.0	0.0	0.0	0.0	0.0	0.0
c1) Personal Administrativo			0.0			0.0
c2) Personal Médico, Paramédico y afín			0.0			0.0
D. Seguridad Pública			0.0			0.0
E. Gastos asociados a la implementación de nuevas leyes federales o reformas a las mismas (E = e1 + e2)	0.0	0.0	0.0	0.0	0.0	0.0
e1) Nombre del Programa o Ley 1			0.0			0.0
e2) Nombre del Programa o Ley 2			0.0			0.0
F. Sentencias laborales definitivas			0.0			0.0
II. Gasto Etiquetado (II=A+B+C+D+E+F)	0.0	0.0	0.0	0.0	0.0	0.0
A. Personal Administrativo y de Servicio Público			0.0			0.0
B. Magisterio			0.0			0.0
C. Servicios de Salud (C=c1+c2)	0.0	0.0	0.0	0.0	0.0	0.0
c1) Personal Administrativo			0.0			0.0
c2) Personal Médico, Paramédico y afín			0.0			0.0
D. Seguridad Pública			0.0			0.0
E. Gastos asociados a la implementación de nuevas leyes federales o reformas a las mismas (E = e1 + e2)	0.0	0.0	0.0	0.0	0.0	0.0
e1) Nombre del Programa o Ley 1			0.0			0.0
e2) Nombre del Programa o Ley 2			0.0			0.0
F. Sentencias laborales definitivas			0.0			0.0
III. Total del Gasto en Servicios Personales (III = I + II)	850,739.3	13,268.1	864,007.4	753,070.0	753,067.5	110,937.4