

EJERCICIO PRESUPUESTAL INTEGRADO

La política fiscal instrumentada por el Gobierno del Estado para el año 2019 dio continuidad a la reforma fiscal definida, que está orientada a impulsar la producción, el empleo, la inversión y el ahorro, para así apoyar a los contribuyentes a través del esfuerzo recaudatorio y de fiscalización instrumentando los programas de simplificación, desregulación y modernización en la administración de los ingresos públicos, buscando también el crecimiento económico con acciones para ofrecer más oportunidades en el sector formal de la economía, atraer la inversión extranjera y logra el establecimiento de nuevas empresas.

La evolución financiera integrada del Gobierno del Estado, presenta un resultado presupuestal de 8 mil 421 millones 51.1 miles de pesos; mostrando los montos ejercidos, en relación a los ingresos previstos y al gasto autorizado, una variación de más 11.9 y 9 por ciento respectivamente.

Al 31 de diciembre de 2019, se captaron ingresos consolidados por un total de 324 mil 423 millones 130.2 miles de pesos, cantidad mayor al importe previsto finalmente en 8.2 por ciento. En su conformación continúa siendo representativo el importe captado en los conceptos de participaciones federales y fondos de aportaciones y apoyos federales, toda vez que representan el 34.5 y 24.2 por ciento del total de ingresos respectivamente, en tanto que los ingresos estatales totalizaron 78 mil 705 millones 772.4 miles de pesos, equivalentes al 24.3 por ciento del total.

Los ingresos tributarios presentan la principal variación en los importes captados por las fuentes estatales, toda vez que presentan una recaudación mayor en 5.1 por ciento al monto considerado en el presupuesto inicial y esta circunstancia los ubica en el 26 por ciento del total de los ingresos ordinarios y los federales presentan el 74 por ciento.

Los recursos captados por concepto de derechos incluyen los obtenidos por organismos auxiliares, mostrando un monto de 10 mil 296 millones 210.3 miles de pesos, monto mayor en 8.4 por ciento al originalmente previsto.

Los ingresos propios, generados por los Organismos Auxiliares y Fideicomisos, que forman parte de los estatales, ascendieron a 20 mil 39 millones 459.1 miles de pesos; de las aportaciones y cuotas de seguridad se recaudaron 21 mil 833 millones 257.8 miles de pesos correspondiendo el 6.7 por ciento y el 6.2 por ciento respectivamente del total de los ingresos.

Respecto a los ingresos captados por participaciones, incentivos derivados de la colaboración fiscal, fondos de aportaciones y apoyos federales, alcanzaron un importe de 224 mil 64 millones 321.4 miles de pesos y representan el 69.1 por ciento del total de los ingresos

En lo que refiere a los recursos extraordinarios autorizados para el año que se informa, representan el 6.7 por ciento del total y muestran una variación del 112.6 por ciento.

El gasto total consolidado del Gobierno del Estado ascendió a 316 mil 2 millones 79.1 miles de pesos, importe inferior en 3.7 por ciento al finalmente autorizado.

El Poder Legislativo, al 31 de diciembre de 2019 ha recibido transferencias presupuestales del Poder Ejecutivo por un mil 509 millones 176 mil pesos, importe considerado en el presupuesto autorizado final.

Las transferencias presupuestales realizadas por el Poder Ejecutivo al Poder Judicial, ascendieron a 3 mil 477 millones 25.8 miles de pesos, y representa el 100 por ciento del autorizado final.

En los capítulos 3 Poder Legislativo y 6 Poder Judicial de este Tomo de Resultados Generales se presenta con mayor detalle el ejercicio presupuestal de éstos.

PODER EJECUTIVO DEL ESTADO DE MÉXICO

En lo que respecta al Poder Ejecutivo, el gasto consolidado al 31 de diciembre de 2019 ascendió a 311 mil 15 millones 877.3 miles de pesos, equivalente al 96.2 por ciento respecto al monto finalmente autorizado.

En su conformación el 76.7 por ciento corresponde al gasto programable, que totalizó 238 mil 555 millones 817.8 miles de pesos, integrando el 23.3 por ciento restante el gasto no programable equivalente a 72 mil 460 millones 59.5 miles de pesos.

El uso adecuado del gasto programable permitió dar continuidad al cumplimiento de las acciones proyectadas por las dependencias y entidades del Ejecutivo, consideradas en los programas de ejecución del Plan Estatal de Desarrollo 2017-2023, incrementando los recursos destinados al gasto social al ubicarse en el 72.4 por ciento del total programable.

Por el lado de los egresos, durante el ejercicio de 2019 se ha mantenido la disciplina económica que impulsó el Gobierno Estatal que reforzó las medidas de austeridad, racionalidad y disciplina presupuestal. En este contexto se presenta una mínima variación en los capítulos de gasto corriente autorizados, dentro del gasto programable del Poder Ejecutivo.

El importe de gasto ejercido en los servicios personales ascendió a 117 mil 452 millones 631.2 miles de pesos, equivalente al 37.8 por ciento del gasto total del Poder Ejecutivo.

El gasto operativo consolidado, conformado por los capítulos de materiales y suministros y de los servicios generales, absorbió el 17.1 por ciento del total del Poder Ejecutivo.

Las transferencias consolidadas se conforman por las transferencias a los organismos autónomos y los subsidios y apoyos, dentro de los que destaca el pago de pensiones y jubilaciones. En forma conjunta su ejercicio presupuestal ascendió a 37 mil 315 millones 356.8 miles de pesos y representa el 12 por ciento del total del Poder Ejecutivo.

La inversión pública, integrada por los bienes muebles e inmuebles, la obra pública y las inversiones financieras, totalizó en 30 mil 482 millones 997.7 miles de pesos, representando el 9.8 por ciento del gasto total del Poder Ejecutivo, en su integración la obra pública representó el 81.9 por ciento y los otros conceptos el 18.1 por ciento.

Las participaciones, aportaciones y apoyos a municipios, el costo financiero de la deuda, las amortizaciones y el pago de ADEFAS conforman el gasto no programable del Poder Ejecutivo, el cual ascendió a 72 mil 460 millones 59.5 miles de pesos, correspondiendo el 65.8 por ciento a las participaciones, aportaciones de Ramo 33 y convenios a municipios y el 34.2 por ciento al costo financiero de la deuda, a las amortizaciones y al pago de ADEFAS.

En este contexto se realizaron erogaciones adicionales por el Poder Ejecutivo a las autorizadas en el presupuesto de egresos por 25 mil 991 millones 318.1 miles de pesos conforme a lo siguiente:

Poder Ejecutivo del Gobierno del Estado de México
Erogaciones Adicionales por Ingresos Excedentes
Integrado
(Miles de pesos)

CONCEPTO	IMPORTE
Recursos Etiquetados:	10,024,892.5
Realizados por Organismos Auxiliares	7,118,548.4
Subsidios y Apoyos	1,542,838.9
Transferencias a Municipios	1,363,505.2
Recursos de Libre Disposición:	15,966,425.6
Poderes Legislativo y Judicial	43,910.3
Gasto Operativo del Sector Central	665,394.0
Amortización, Servicio Financiero de la Deuda y pago de Adefas	13,974,080.1
Inversión Pública	1,283,041.2
TOTAL	25,991,318.1

CUENTA PÚBLICA DEL GOBIERNO, ORGANISMOS AUXILIARES Y AUTÓNOMOS DEL ESTADO DE MÉXICO 2019

PODER EJECUTIVO DEL GOBIERNO DEL ESTADO DE MÉXICO
GASTO TOTAL INTEGRADO
Al 31 DE DICIEMBRE DE 2019
(Miles de pesos)

CONCEPTO	SECTOR CENTRAL	SECTOR AUXILIAR	TOTAL	GASTO CORRIENTE	INVERSIÓN	MUNICIPIOS Y CANCELACIÓN DE PASIVO
Poder Ejecutivo	173,571,548.9	137,444,328.4	311,015,877.3	208,072,820.1	30,482,997.7	72,460,059.5
Gasto Corriente	71,657,447.3	99,100,016.0	170,757,463.3	170,757,463.3		
Servicios Personales	58,663,522.2	58,789,109.0	117,452,631.2	117,452,631.2		
Gasto Operativo	12,993,925.1	40,310,907.0	53,304,832.1	53,304,832.1		
- Materiales y Suministros	2,095,957.2	12,488,482.3	14,584,439.5	14,584,439.5		
- Servicios Generales	10,897,967.9	27,822,424.7	38,720,392.6	38,720,392.6		
Transferencias	20,538,464.6	16,776,892.2	37,315,356.8	37,315,356.8		
- Organismos Autonomos	11,053,487.1	0.0	11,053,487.1	11,053,487.1		
- Subsidios y Apoyos	9,484,977.5	16,776,892.2	26,261,869.7	26,261,869.7		
Inversión Pública	17,277,887.4	13,205,110.3	30,482,997.7		30,482,997.7	
- Bienes Muebles e Inmuebles	118,181.4	1,456,670.4	1,574,851.8		1,574,851.8	
- Obra Pública	14,394,120.5	10,572,119.3	24,966,239.8		24,966,239.8	
- Inversión Financiera	2,765,585.5	1,176,320.6	3,941,906.1		3,941,906.1	
Transferencias a Municipios	47,667,233.7	0.0	47,667,233.7			47,667,233.7
- Participaciones	29,548,438.6	0.0	29,548,438.6			29,548,438.6
- Aportaciones del Ramo 33	17,219,962.6	0.0	17,219,962.6			17,219,962.6
- Convenios	598,832.5	0.0	598,832.5			598,832.5
Deuda Pública	16,430,515.9	8,362,309.9	24,792,825.8			24,792,825.8
- Costo Financiero de la Deuda	3,985,673.3	568,311.0	4,553,984.3			4,553,984.3
- Amortizaciones	1,190,788.8	387,163.6	1,577,952.4			1,577,952.4
- Pago de Adefas	11,254,053.8	7,406,835.3	18,660,889.1			18,660,889.1

Presupuesto por sectores
Poderes y Organismos Autónomos
(Miles de Pesos)

Sector	Sector Central	%	Sector Auxiliar	%	Ejercido	%
Gasto Programable	114,968,909.7	63.4	129,082,018.6	93.9	244,050,928.3	76.5
Sector Desarrollo social	60,235,743.1	52.4	116,469,944.6	90.2	176,705,687.7	72.4
Social	2,307,260.2		7,209,890.4		9,517,150.6	
Educación	55,668,580.4		44,973,477.3		100,642,057.7	
Cultura	2,175,183.7		465,806.0		2,640,989.7	
Salud y Seguridad Social	84,718.7		63,820,770.9		63,905,489.6	
Sector Desarrollo Económico	3,315,125.3	2.9	5,624,461.1	4.4	8,939,586.4	3.7
Económico	324,253.2		886,434.0		1,210,687.2	
Agropecuario	1,298,610.5		46,828.7		1,345,439.2	
Comunicaciones	1,137,342.1		4,276,837.5		5,414,179.6	
Empleo	554,919.4		414,360.9		969,280.3	
Sector Desarrollo Territorial	7,547,024.2	6.6	3,188,215.3	2.5	10,735,239.5	4.4
Desarrollo Urbano y Regional	310,006.4		0.0		310,006.4	
Energía Asequible no Contaminante	834.7		3,188,215.3		3,189,050.0	
Medio Ambiente	1,423,934.8		0.0		1,423,934.8	
Manejo y Control de Recursos Hídricos	5,060,854.8		0.0		5,060,854.8	
Movilidad	751,393.5		0.0		751,393.5	
Sector Seguridad	20,840,512.2	18.1	2,367,838.3	1.8	23,208,350.5	9.5
Seguridad Pública	14,812,034.9		512,077.3		15,324,112.2	
Procuración e Impartición de Justicia	5,438,172.2		1,855,761.0		7,293,933.2	
Protección de los Derechos Humanos	590,305.1		0.0		590,305.1	
Sector Gobierno	9,440,196.7	8.2	255,238.7	0.2	9,695,435.4	4.0
Administración y Finanzas Públicas	6,348,593.0		195,988.0		6,544,581.0	
Gobernabilidad	1,266,694.4		0.0		1,266,694.4	
Sistema Anticorrupción	501,402.5		59,250.7		560,653.2	
Gobierno Digital	4,864.2		0.0		4,864.2	
Organos Electorales	1,318,642.7		0.0		1,318,642.7	
Poderes: Legislativo y Judicial	5,128,728.4	4.5	0.0	0.0	5,128,728.4	2.1
Legislativo	1,469,019.2		0.0		1,469,019.2	
Judicial	3,659,709.2		0.0		3,659,709.2	
Otros	8,461,579.8	7.4	1,176,320.6	0.9	9,637,900.4	3.9
Fondo General de Previsiones Salariales y Económicas	0.0		0.0		0.0	
Fondo General para el Pago del ISERTP	0.0		0.0		0.0	
Inversiones Financieras	2,765,585.5		1,176,320.6		3,941,906.1	
Subsidios por Carga Fiscal	5,695,994.3		0.0		5,695,994.3	
Gasto no Programable	66,425,051.2	36.6	8,362,309.9	6.1	74,787,361.1	23.5
Sector Municipios	47,667,233.7		0.0		47,667,233.7	
Participaciones Municipales	27,460,545.1		0.0		27,460,545.1	
Fondo de Aportaciones para la Infraestructura Social Municipal	5,493,531.6		0.0		5,493,531.6	
Fondo de Aportaciones para el Fortalecimiento de los Municipios	11,726,430.9		0.0		11,726,430.9	
ISR Participable	2,986,726.0		0.0		2,986,726.0	
Deuda Pública	18,757,817.5		8,362,309.9		27,120,127.4	
Previsiones para el Pago de ADEFAS	13,581,355.3		7,406,835.3		20,988,190.6	
Amortizaciones de la Deuda Pública	1,190,788.8		387,163.6		1,577,952.4	
Costo Financiero de la Deuda	3,985,673.3		568,311.0		4,553,984.3	
Total:	181,393,960.8		137,444,328.5		318,838,289.3	100.0

INVERSIÓN PÚBLICA

Para el ejercicio fiscal 2019, el Congreso del Estado autorizó en el Decreto del Presupuesto de Egresos para el año en que se informa recursos por un importe de 23 mil 739 millones 6.5 miles de pesos, para ejercer en inversión pública en las acciones y proyectos que integran los programas sectoriales, estratégicos, especiales y regionales aprobados, de acuerdo a los lineamientos y prioridades establecidas en el Plan de Desarrollo del Estado de México 2017-2023.

Los recursos presupuestales señalados se distribuyeron en los sectores administrativos, dando como resultado un ejercicio al 31 de diciembre del 2019 por 24 mil 966 millones 239.8 miles de pesos, importe mayor en 9.7 por ciento a la erogación prevista en el Decreto de Presupuesto para el ejercicio, que se informa.

De igual modo, se estimó la erogación de 17 mil 219 millones 962.5 miles de pesos provenientes de aportaciones del Ramo 33, para ejercerse por parte de los municipios en obras y acciones de infraestructura básica municipal; a través del Fondo de Infraestructura Social Municipal y de las Demarcaciones Territoriales del Distrito Federal con 5 mil 493 millones 531.6 miles de pesos y al Fondo de Aportaciones para el Fortalecimiento de los Municipios y Demarcaciones Territoriales del Distrito Federal por 11 mil 726 millones 430.9 miles de pesos, mismos que fueron transferidos a los municipios de acuerdo a la fórmula, metodología, distribución y calendario de las asignaciones por Municipio, que dio a conocer la Secretaría de Finanzas a través de la Gaceta de Gobierno No. 20 del 31 de enero de 2019.

En complemento a los programas de inversión en los cuales se ejerció el gasto de inversión por el Gobierno Estatal, el Gobierno Federal destinó recursos al Estado por 1 mil 514 millones 761. mil pesos, los cuales se integran en su totalidad al Programa de Acciones para el Desarrollo del Estado.

El presupuesto total integrado ejercido en los distintos programas de la obra pública ascendió en el año a 42 mil 186 millones 202.4 miles de pesos; de este importe, el estado participa con el 95.3 por ciento, que equivale a 40 mil 223 millones 328.7 mil pesos, el 3.6 por ciento corresponde a recursos federales por un mil 514 millones 761 mil pesos y el 1.1 por ciento restante a otras fuentes con un importe de 448 millones 112.6 miles de pesos.

En relación a los programas bajo los cuales se ejecutó la obra pública, 22 mil 34 millones 492.6 miles de pesos, que equivale al 51.9 por ciento de los recursos erogados, se ejercieron en el Programa de Acciones para el Desarrollo. De este monto, el 91.2 por ciento corresponde a la participación del Gobierno Estatal, el 6.9 por ciento a las aportaciones del Gobierno Federal con un mil 514.2 millones 761 mil pesos y el 1.9 por ciento restante corresponde a otras fuentes con un importe 416 millones 432.2 miles de pesos.

Los programas en los que se está ejecutando obra pública municipal por 20 mil 476 millones 749.6 miles de pesos, constituyen el 48.5 por ciento del monto ejercido total consolidado, en su integración, corresponde al Programa de Acciones para el Desarrollo 2 mil 501 millones 917.2 miles de pesos, al Fondo de Infraestructura Social Estatal 754 millones 869.8 miles de pesos, al Fondo de Infraestructura Social Municipal y de las Demarcaciones Territoriales del Distrito Federal 5 mil 493 millones 531.6 miles de pesos, y al Fondo de Aportaciones para el Fortalecimiento de los Municipios y Demarcaciones Territoriales del Distrito Federal por 11 mil 726 millones 430.9 miles de pesos.

Es importante señalar que del total de la obra pública considera recursos del Fondo de Infraestructura Social Municipal y de las Demarcaciones Territoriales del Distrito Federal y del Fondo de Aportaciones para el Fortalecimiento de los Municipios y Demarcaciones Territoriales del Distrito Federal de conformidad con lo que establece la Ley de Coordinación Fiscal se destinarán a la infraestructura social básica.

El monto total de los fondos incluidos en el párrafo anterior se considera ejercido en su totalidad, en virtud de que fueron transferidos al 100 por ciento a los municipios, durante el periodo que se informa; sin embargo, su aplicación, es informada en las cuentas públicas municipales correspondientes.

CUENTA PÚBLICA DEL GOBIERNO, ORGANISMOS AUXILIARES Y AUTÓNOMOS DEL ESTADO DE MÉXICO 2019

INVERSIÓN PÚBLICA POR FUENTE DE FINANCIAMIENTO

(Miles de Pesos)

CONCEPTO	SECTOR CENTRAL	SECTOR AUXILIAR	MUNICIPIOS	PRESUPUESTO EJERCIDO			TOTAL EJERCIDO	%
				ESTADO	FEDERACIÓN	OTRAS FUENTES		
Programa de Acciones para el Desarrollo	11,137,333.4	8,129,923.3	2,501,917.2	20,082,132.6	1,514,761.0	172,280.3	21,769,173.9	51.6
FAM		2,442,196.1		2,166,363.8		275,832.3	2,442,196.1	5.8
FISE			754,869.8	754,869.8			754,869.8	1.8
FISM			5,493,531.6	5,493,531.6			5,493,531.6	13.0
FAFMYDF			11,726,430.9	11,726,430.9			11,726,430.9	27.8
TOTAL	11,137,333.4	10,572,119.4	20,478,749.6	40,223,328.7	1,514,761.0	448,112.6	42,186,202.4	100.0

En la sectorización del total ejercido consolidado, en orden de importancia, el 48.5 por ciento, equivalente a 20 mil 476 millones 749.6 miles de pesos, correspondió a los municipios, el 12.4 por ciento por 5 mil 252 millones 73.1 miles de pesos corresponde al Sector Desarrollo Social, el 10.1 por ciento al Sector Agua y Obra Pública por 4 mil 279 millones 569 mil pesos, el 8.5 por ciento al Sector Seguridad por 3 mil 584 millones 259.1 miles de pesos, el 5.7 por ciento al Sector Comunicaciones con 2 mil 422 millones 606.8 miles de pesos, el 4.1 por ciento al Sector Educación con un mil 719 millones 989.8 miles de pesos y el resto de los Sectores con el 10.7 por ciento.

INVERSIÓN EJERCIDA EN OBRA PÚBLICA POR SECTOR Y PROGRAMA

(Miles de Pesos)

CONCEPTO	PRESUPUESTO AUTORIZADO	PAD	FISE	PRESUPUESTO EJERCIDO			EJERCIDO	%	VARIACIÓN	
				FAM	FISM	FAFMYDF			ABSOLUTA	%
Agropecuario y Forestal	910,984.6	910,980.7					910,980.7	2.2	3.9	0.0
Agua y Obra Pública	4,752,922.1	4,279,569.0					4,279,569.0	10.1	473,353.1	10.0
Asistencia Social	1,574,937.1	184,286.6		1,386,867.940			1,571,154.5	3.7	3,782.6	0.2
Ayuntamientos	20,534,453.0	2,501,917.2	754,869.782		5,493,531.648	11,726,430.947	20,476,749.6	48.5	57,703.4	0.3
Comunicaciones	3,108,776.8	2,422,606.8					2,422,606.8	5.7	686,170.0	22.1
Contraloría	30,157.7	28,794.3					28,794.3	0.1	1,373.4	4.6
Cultura	898,415.3	895,521.9					895,521.9	2.1	2,893.4	0.3
Desarrollo Económico	309,818.8	300,840.9					300,840.9	0.7	8,977.9	2.9
Desarrollo Social	5,256,635.5	5,252,073.1					5,252,073.1	12.4	4,562.4	0.1
Desarrollo Urbano	212,733.9	210,614.6					210,614.6	0.5	2,119.3	1.0
Educación	2,019,968.2	664,661.7		1,055,328.170			1,719,989.8	4.1	299,978.4	14.9
Gobierno	67,300.1	67,216.7					67,216.7	0.2	83.4	0.1
Justicia y Derechos Humanos	345,054.8	291,376.3					291,376.3	0.7	53,678.5	15.6
Medio Ambiente	51,533.6	51,326.6					51,326.6	0.1	207.0	0.4
Salud	93,833.2	21,945.8					21,945.8	0.1	71,887.4	76.6
Seguridad	3,743,309.1	3,584,259.1					3,584,259.1	8.5	159,050.0	4.2
Trabajo	110,782.8	97,908.4					97,908.4	0.2	12,874.4	11.6
Turismo	5,441.5	3,284.4					3,284.4	0.0	2,157.2	39.6
TOTAL	44,027,068.1	21,769,173.9	754,869.8	2,442,196.1	5,493,531.6	11,726,430.9	42,186,202.4	100.0	1,840,855.7	4.2

En la clasificación sectorial, el 50.5 por ciento de los recursos estatales que equivale a 20 mil 324 millones 526.1 miles de pesos, fue ejercido por los Municipios, el 13.1 por ciento al Sector Desarrollo Social por 5 mil 252 millones 28.7 miles de pesos; el 9.7 por ciento al Sector Agua y Obra Pública por 3 mil 910 millones 544.5 miles de pesos, el 7.9 por ciento al Sector Seguridad por 3 mil 185 millones 71.7 miles de pesos, el 5.6 por ciento al Sector Comunicaciones por 2 mil 257 millones 604.3 miles de pesos, lo que hace el 13.2 por ciento del gasto erogado; el resto de la inversión se aplicó en los demás sectores.

INVERSIÓN ESTATAL EN OBRA PÚBLICA POR SECTOR Y PROGRAMA

(Miles de Pesos)

CONCEPTO	PRESUPUESTO AUTORIZADO	PAD	FISE	PRESUPUESTO EJERCIDO			EJERCIDO	%	VARIACIÓN	
				FAM	FISM	FAFMYDF			ABSOLUTA	%
Agropecuario y Forestal	592,586.9	592,583.0					592,583.0	1.5	3.9	0.0
Agua y Obra Pública	4,519,993.6	3,910,544.5					3,910,544.5	9.7	609,449.1	13.5
Asistencia Social	1,489,443.6	82,448.1		1,386,867.9			1,469,316.0	3.7	20,127.6	1.4
Ayuntamientos	20,382,226.1	2,349,693.7	754,869.8		5,493,531.6	11,726,430.9	20,324,526.1	50.5	57,700.0	0.3
Comunicaciones	2,813,663.0	2,257,604.3					2,257,604.3	5.6	556,058.7	19.8
Contraloría	0.0	0.0					0.0	0.0	0.0	0.0
Cultura	898,415.3	895,521.9					895,521.9	2.2	2,893.4	0.3
Desarrollo Económico	278,009.0	269,031.1					269,031.1	0.7	8,977.9	3.2
Desarrollo Social	5,256,635.5	5,252,028.7					5,252,028.7	13.1	4,606.7	0.1
Desarrollo Urbano	178,778.4	176,659.2					176,659.2	0.4	2,119.3	1.2
Educación	1,993,440.2	296,019.9		1,055,328.2			1,351,348.0	3.4	642,092.2	32.2
Finanzas	0.0	0.0					0.0	0.0	0.0	0.0
Gobierno	67,300.1	67,216.7					67,216.7	0.2	83.4	0.1
Justicia y Derechos Humanos	345,054.8	289,904.8					289,904.8	0.7	55,150.0	16.0
Medio Ambiente	49,357.4	49,150.4					49,150.4	0.1	207.0	0.4
Salud	84,749.2	77,976.2					77,976.2	0.2	6,773.1	8.0
Seguridad	3,478,639.5	3,185,071.7					3,185,071.7	7.9	293,567.8	8.4
Trabajo	64,436.2	51,561.8					51,561.8	0.1	12,874.4	20.0
Turismo	5,441.5	3,284.4					3,284.4	0.0	2,157.1	39.6
TOTAL	42,498,170.3	19,806,300.2	754,869.8	2,442,196.1	5,493,531.6	11,726,430.9	40,223,328.7	100.0	2,274,841.6	5.4

PODER EJECUTIVO DEL ESTADO DE MÉXICO

En lo que se refiere al gasto total, se detalla el presupuesto ejercido en el gasto corriente, gasto de inversión, cancelación de pasivo, bienes muebles, inversiones financieras y transferencias a municipios. El gasto fue ejercido por los Poderes Legislativo, Ejecutivo y Judicial así como por organismos autónomos cumplimiento a las metas y objetivos de los siguientes proyectos:

PROYECTO	DESCRIPCIÓN	AUTORIZADO	AUTORIZADO FINAL	EJERCIDO	VARIACIÓN	%
010101010101	Iniciativas, revisión y expedición de leyes	883,655.6	803,788.1	797,185.5	6,602.6	0.01
010101010102	Coordinación y seguimiento legislativo	42,805.5	49,238.1	49,210.1	28.0	0.00
010101010103	Difusión de normas jurídicas, acuerdos y acciones	40,564.7	61,167.1	61,063.4	103.7	0.00
010101010104	Asesoría, profesionalización e investigación parlamentaria	4,304.3	3,302.1	3,302.1	0.0	0.00
010102010101	Fiscalización de cumplimiento financiero	175,524.6	201,829.7	191,955.4	9,874.3	0.05
010102010102	Fiscalización de desempeño	25,307.4	30,833.1	29,733.0	1,100.1	0.04
010201010101	Coordinación y seguimiento para la administración e impartición de justicia	401,199.1	400,931.1	400,929.3	1.7	0.00
010201010102	Atención de procesos judiciales mediante el principio de oralidad	1,600,408.4	1,762,468.6	1,762,468.6	0.0	0.00
010201010103	Atención de procesos judiciales mediante el principio escrito en primera instancia	608,203.2	607,728.5	607,728.5	0.0	0.00
010201010104	Mecanismos alternativos de solución de conflictos	61,866.5	92,754.7	92,754.7	0.0	0.00
010201010105	Procesos de apoyo a la función jurisdiccional	289,435.5	254,713.6	247,223.5	7,490.1	0.03
010201010106	Atención a procesos en segunda instancia	508,051.8	481,781.4	481,781.4	0.0	0.00
010201010201	Formación, profesionalización y capacitación en materia de administración e impartición de justicia	33,096.3	61,566.4	61,566.4	0.0	0.00
010201010202	Investigación para el fortalecimiento de la función jurisdiccional	7,906.9	8,100.4	8,100.4	0.0	0.00
010201010301	Gasto público transparente y enfocado a resultados	189,564.1	212,600.7	212,600.7	0.0	0.00
010201010401	Atención jurídica y administrativa fiscal	262,852.2	269,411.1	175,030.5	94,380.5	0.35
010202010101	Denuncias penales	1,540,586.8	1,745,576.0	1,727,522.2	18,053.8	0.01
010202010102	Servicios periciales	355,957.6	321,234.9	302,990.9	18,244.0	0.06
010202010103	Responsabilidades de los servidores públicos	278,564.8	241,623.3	240,742.3	881.0	0.00
010202010104	Judicialización	102,395.6	114,825.3	108,358.7	6,466.6	0.06
010202010105	Profesionalización y evaluación de los servicios de procuración de justicia	19,178.4	31,792.4	31,124.6	667.8	0.02
010202010201	Mandamientos judiciales	101,520.0	70,899.3	70,529.0	370.3	0.01
010202010202	Investigación para prevenir y combatir la delincuencia	777,009.2	705,973.4	698,810.9	7,162.5	0.01
010202010301	Defensoría pública	283,853.6	281,867.7	260,477.5	21,390.2	0.08
010202010302	Coordinación del ministerio público	67,560.1	61,866.0	56,492.9	5,373.1	0.09
010202010303	Apoyo jurídico y consultivo para el personal operativo de procuración de justicia	24,583.4	54,099.0	53,495.9	603.1	0.01
010202010304	Atención a víctimas del delito	438,569.5	233,755.1	185,573.7	48,181.4	0.21
010202010401	Derechos de médicos y usuarios	38,903.1	58,666.2	57,878.1	788.1	0.01
010202010402	Resolución de controversias de servicios médicos	173,329.9	151,560.2	150,095.9	1,464.3	0.01
010202010403	Tutelar el derecho a la salud	74,252.5	98,990.7	98,578.4	412.3	0.00
010202010501	Coordinación y seguimiento de las políticas para la procuración de justicia	508,362.8	485,683.2	482,295.8	3,387.4	0.01
010202010502	Apoyo y asesoría para la conducción de las políticas para la procuración de justicia	22,495.1	22,118.8	15,651.6	6,467.2	0.29
010202010503	Control, seguimiento administrativo y de servicios para la procuración de justicia	159,066.4	161,778.0	159,262.0	2,516.0	0.02
010202010504	Información, planeación, control y evaluación de programas para la procuración de justicia	61,025.1	55,810.4	54,549.8	1,260.6	0.02
010202020101	Denuncias penales con perspectiva de género	109,875.8	45,259.9	39,778.4	5,481.5	0.12
010202020102	Judicialización con perspectiva de género	27,860.1	22,762.0	21,603.2	1,158.8	0.05
010202020103	Coordinación y seguimiento de las políticas para la procuración de justicia con perspectiva de género	29,218.8	126,001.4	125,522.6	478.8	0.00
010202020201	Investigación para prevenir y combatir la delincuencia con perspectiva de género	46,626.4	19,557.7	13,100.1	6,457.6	0.33
010203010101	Prevención de la antisocialidad	1,964.7	112,104.7	111,964.8	139.8	0.00
010203010102	Ejecución de medidas privativas y no privativas de la libertad de los adolescentes en conflicto con la ley	26,117.8	51,845.9	50,903.1	942.8	0.02
010203010201	Servicios de asistencia técnica para la reinserción social	259,554.7	92,343.5	8,183.4	84,160.2	0.91
010203010202	Servicios postpenales para la reinserción social	2,971.7	21,901.7	21,628.1	273.6	0.01
010203010203	Operación institucional para la prevención y reinserción social	1,561,974.2	1,356,454.1	1,306,062.7	50,391.4	0.04
010203010301	Control jurídico penitenciario y procedimiento de ejecución	23,650.0	32,356.6	23,647.8	8,708.7	0.27
010203010401	Sistema integral de la seguridad y custodia penitenciaria	910,153.2	1,260,843.1	1,205,076.2	55,766.9	0.04
010204010101	Investigación, capacitación, promoción y divulgación de los derechos humanos	0.0	37,471.9	34,162.0	3,309.9	0.09
010204010102	Protección y defensa de los derechos humanos	30,537.7	30,537.7	30,345.2	192.5	0.01
010204010103	Desarrollo institucional para los derechos humanos	109,176.7	97,406.5	69,680.4	27,726.1	0.28
010301010102	Enlace institucional	7,065.8	7,098.9	5,321.4	1,777.5	0.25
010301010201	Audiencia pública y consulta popular	62,245.0	64,866.9	51,872.2	12,994.7	0.20
010301010202	Instituciones sociales no lucrativas	55,683.0	55,683.0	38,237.0	17,446.0	0.31
010301010301	Coordinación y seguimiento de las políticas gubernamentales	1,071,487.0	619,457.6	411,796.8	207,660.8	0.34
010301010303	Control, seguimiento administrativo y de servicios de las políticas gubernamentales	654,889.8	524,850.0	435,383.5	89,466.6	0.17
010301010304	Información, planeación, control y evaluación de programas de instrumentación de las políticas gubernamentales	208,793.7	215,025.9	169,328.8	45,697.1	0.21
010301010305	Seguimiento y evaluación de las políticas gubernamentales	110,475.2	104,247.5	86,492.3	17,755.3	0.17
010301010401	Coordinación de giras y logística	29,147.9	33,494.8	22,875.2	10,619.6	0.32
010302010101	Estudios sociopolíticos	63,905.4	64,147.1	54,410.1	9,736.9	0.15
010302010102	Apoyo a la política interior	30,018.5	32,033.3	27,208.2	4,825.1	0.15
010302010103	Capacitación para el desarrollo de la cultura política	12,534.8	11,045.8	8,381.0	2,664.7	0.24
010302010201	Vinculación de organizaciones y agrupaciones políticas con instituciones gubernamentales	11,436.2	10,268.9	9,645.0	624.0	0.06
010302010202	Coordinación interinstitucional para la atención de demandas sociopolíticas	514,511.8	493,107.7	413,251.4	79,856.2	0.16
010303010101	Conservación, restauración y difusión del patrimonio cultural	212,720.0	233,101.0	217,631.1	15,469.9	0.07
010304010101	Fiscalización, control y evaluación interna de la gestión pública	746,473.9	748,676.3	595,174.1	153,502.2	0.21
010304010102	Participación social en la formulación, seguimiento, control y evaluación interna de obras, programas y servicios públicos	20,125.6	47,888.3	42,437.4	5,450.9	0.11
010304010103	Control y evaluación interna de tecnologías de información de la administración pública estatal	14,434.2	10,845.1	7,239.5	3,605.6	0.33
010304020101	Prevención, detección, disuasión, sanción y combate de la corrupción	62,406.8	68,703.0	64,297.1	4,405.9	0.06
010304020201	Responsabilidades administrativas	120,347.0	119,516.3	103,583.6	15,932.7	0.13
010304020202	Declaración de situación patrimonial, de interés y constancia de la declaración fiscal de los servidores públicos	11,586.2	14,719.1	13,578.6	1,140.6	0.08
010304020203	Lo contencioso e inconformidades	32,344.4	33,284.6	27,899.2	5,395.3	0.16
010304020204	Investigación de faltas administrativas	23,921.7	34,952.2	28,641.8	6,310.4	0.18
010304020205	Subsanciación y apoyo legal	25,470.1	29,720.4	29,332.4	388.0	0.01
010305010101	Legistel	821.2	1,021.2	698.5	322.7	0.32
010305010102	Asesoría jurídica al ejecutivo	32,524.9	35,749.7	28,807.1	6,942.6	0.19
010305010103	Actualización del marco jurídico	66,852.6	74,378.1	59,798.7	14,579.3	0.20
010305010104	Coordinación y seguimiento de las políticas públicas para la mejora regulatoria	20,871.2	22,359.4	17,924.4	4,435.0	0.20
010306010101	Instituciones electorales	1,164,025.4	1,164,025.5	1,149,854.6	14,170.9	0.01
010306010201	Resolución de controversias electorales	173,721.6	173,721.6	168,788.1	4,933.5	0.03
010307010101	Análisis y estudios sociodemográficos	12,654.3	27,174.5	25,732.6	1,441.9	0.05
010307010201	Programas de población	17,788.9	18,476.0	14,989.3	3,486.6	0.19
010308010101	Coordinación y seguimiento de las políticas para el desarrollo urbano y metropolitano	80,940.8	110,401.2	100,621.5	9,779.7	0.09
010308010102	Apoyo y asesoría para la conducción de las políticas para el desarrollo urbano y metropolitano	52,627.2	53,714.5	44,412.2	9,302.4	0.17
010308010103	Control, seguimiento administrativo y de servicios para el desarrollo urbano y metropolitano	59,219.9	73,320.0	68,385.9	4,934.1	0.07
010308010104	Información, planeación, control y evaluación de programas para el desarrollo urbano y metropolitano	24,895.3	1,396,082.6	1,392,366.8	3,715.8	0.00
010308010201	Planeación integral y concertada	91,305.4	77,924.3	64,030.2	13,894.2	0.18
010308010202	Instrumentación urbana	201,984.0	414,683.8	394,046.2	20,637.7	0.05

CUENTA PÚBLICA DEL GOBIERNO, ORGANISMOS AUXILIARES Y AUTÓNOMOS DEL ESTADO DE MÉXICO 2019

PROYECTO	DESCRIPCIÓN	AUTORIZADO	AUTORIZADO FINAL	EJERCIDO	VARIACIÓN	%
010308010203	Seguimiento y control de las disposiciones y autorizaciones de desarrollo urbano	23,038.7	23,075.0	16,009.2	7,065.8	0.31
010308010301	Oferta de suelo	50,975.5	50,737.8	47,769.9	2,967.9	0.06
010308010302	Regularización de predios	172,563.1	175,867.0	152,959.0	22,908.0	0.13
010309010101	Vinculación institucional metropolitana	23,000.5	23,019.5	20,473.5	2,546.0	0.11
010309010103	Análisis y prospectiva metropolitana	11,870.4	11,882.5	9,978.8	1,903.6	0.16
010401010101	Cooperación internacional para el desarrollo del estado	22,379.0	23,078.9	9,940.5	13,138.4	0.57
010401010102	Servicios de apoyo al migrante mexicano	19,919.9	34,926.3	27,520.1	7,406.2	0.21
010502010101	Coordinación de operación regional	16,168.4	12,197.7	10,292.7	1,905.0	0.16
010502010102	Actualización coordinada del marco jurídico hacendario	11,428.0	11,446.6	10,458.1	988.5	0.09
010502010201	Capacitación y profesionalización hacendaria	31,617.0	33,607.1	27,118.2	6,488.9	0.19
010502010202	Generación y difusión de información, estudios y proyectos	15,133.4	15,233.0	11,655.3	3,577.7	0.23
010502010301	Fortalecimiento institucional del municipio	43,929.6	37,662.8	27,686.9	9,975.9	0.26
010502010302	Fomento de la participación ciudadana que coadyuve al desarrollo municipal	108,341.1	105,153.9	91,318.0	13,835.9	0.13
010502020101	Captación y recaudación de ingresos	6,981,140.7	7,533,534.8	7,313,628.5	219,906.3	0.03
010502020102	Atención al contribuyente en materia fiscal estatal y federal	21,275.1	20,309.9	15,010.2	5,299.8	0.26
010502020103	Respuesta a peticiones escritas presentadas por el contribuyente o autoridad	20,165.1	20,198.9	13,839.1	6,359.8	0.31
010502020104	Actualización de la legislación local en materia de ingresos	6,153.9	6,305.7	4,420.5	1,885.1	0.30
010502020105	Fiscalización a contribuyentes	141,752.6	145,735.8	105,735.5	40,000.4	0.27
010502020106	Dirección, supervisión y evaluación de la fiscalización	108,411.3	121,010.6	103,668.5	17,342.1	0.14
010502020201	Verificación conjunta de ingresos	10,609.4	10,841.2	8,396.9	2,444.3	0.23
010502020202	Apoyo a la recaudación fiscal federal	36,968.4	37,374.7	25,805.7	11,569.1	0.31
010502020301	Procesos legislativos y normalización hacendaria	12,930.2	13,863.7	11,669.4	2,194.2	0.16
010502020302	Asuntos jurídicos fiscales	32,345.7	38,163.0	33,491.3	4,671.6	0.12
010502020303	Asesoría jurídica y requerimientos de pago de fianzas	13,527.7	14,867.0	12,717.3	2,149.7	0.14
010502020304	Regulación, inspección y vigilancia de casas de empeño y comercializadoras de oro y/o plata	10,142.8	10,197.7	7,213.4	2,984.3	0.29
010502020401	Registro y control de caja y tesorería	31,194.7	32,448.8	28,999.8	3,449.0	0.11
010502020501	Análisis y seguimiento de la deuda pública	2,873,558.9	1,706,035.4	1,242,840.6	463,194.8	0.27
010502020502	Registro de la deuda pública	93.1	93.1	65.3	27.8	0.30
010502030101	Asignación y registro de la inversión pública	14,821.8	15,730.3	8,366.5	7,363.9	0.47
010502030102	Seguimiento y control de la inversión pública	677,785.5	408,902.7	16,116.3	392,786.4	0.96
010502040101	Formulación y evaluación de proyectos rentables	296,746.9	319,449.1	300,992.9	18,456.3	0.06
010502050101	Normatividad y regulación del sistema de planeación	14,515.4	20,311.7	19,096.5	1,215.1	0.06
010502050102	Planeación de proyectos para el desarrollo social	28,392.2	27,746.5	12,246.4	15,500.1	0.56
010502050103	Planeación y evaluación para el desarrollo del estado	81,446.0	8,496.2	3,439.1	5,057.0	0.60
010502050104	Planeación, monitoreo y evaluación del plan de desarrollo	33,913.5	39,369.0	20,939.1	18,429.9	0.47
010502050105	Integración presupuestal	28,950.3	23,516.7	12,582.3	10,934.4	0.46
010502050106	Seguimiento y control presupuestal	296,659.5	296,340.8	267,758.9	28,581.9	0.10
010502050201	Cuenta de la hacienda pública	105,152.5	97,339.9	91,635.7	5,804.1	0.06
010502050202	Registro, control contable y presupuestal	30,415.7	229,054.7	213,224.9	15,829.8	0.07
010502060101	Administración de personal	180,040.5	181,356.6	129,093.4	52,263.2	0.29
010502060102	Selección, capacitación y desarrollo de personal	61,639.1	117,510.4	57,280.7	60,229.7	0.51
010502060103	Evaluación de los servidores públicos	14,354.9	13,059.9	10,223.8	2,836.1	0.22
010502060201	Adquisiciones y servicios	327,842.3	335,685.6	305,457.7	30,227.9	0.09
010502060203	Servicios auxiliares	260,509.8	231,222.7	149,518.0	81,704.6	0.35
010502060301	Control del patrimonio y normatividad	51,423.0	51,624.7	40,019.8	11,604.9	0.22
010502060302	Regulación, registro y control de bienes arrendados	5,817.3	5,818.0	4,895.3	922.6	0.16
010502060401	Simplificación y modernización de la administración pública	26,168.7	26,585.1	19,459.4	7,125.8	0.27
010502060402	Desarrollo institucional	16,895.6	17,581.8	11,546.1	6,035.7	0.34
010502060403	Administración de documentos	40,289.0	52,196.4	37,353.2	14,843.2	0.28
010502060404	Mejora continua e impulso a la calidad gubernamental	19,119.5	19,639.4	14,474.6	5,164.8	0.26
010701010101	Operación y vigilancia para la seguridad y prevención del delito	8,886,570.0	10,955,234.3	10,690,905.4	264,328.9	0.02
010701010102	Sistemas de información, comunicación y tecnologías para la seguridad pública	2,231,277.0	71,415.0	66,918.2	4,496.8	0.06
010701010103	Formación profesional especializada para servidores públicos de instituciones de seguridad pública	437,775.4	437,775.4	264,816.5	172,958.9	0.40
010701010104	Inteligencia e investigación para la prevención y combate al delito	116,315.2	85,863.3	80,733.6	5,129.7	0.06
010701010105	Inspección, vigilancia y seguimiento de la función policial	20,420.6	21,275.3	16,505.7	4,769.6	0.22
010701010106	Procesamiento de información y análisis para la prevención de la delincuencia	104,959.1	87,694.5	77,500.2	10,194.2	0.12
010701010107	Vinculación, participación, prevención y denuncia social	119,247.4	85,473.5	75,667.8	9,805.8	0.11
010701010108	Evaluación y certificación para el control de confianza de los elementos de seguridad	215,589.9	215,589.9	155,024.0	60,565.9	0.28
010701010201	Emplacamiento y registro de vehículos	63,620.0	47,208.2	45,534.6	1,673.6	0.04
010701010202	Atención y servicios para el transporte vehicular	478,661.3	353,413.1	325,651.8	27,761.3	0.08
010701010203	Educación vial	11,690.5	8,146.1	6,876.1	1,270.0	0.16
010701010204	Mantenimiento a los dispositivos para el control del tránsito	64,664.1	57,879.0	56,435.6	1,443.5	0.02
010701010301	Coordinación y seguimiento de las políticas para la seguridad pública	82,033.9	74,008.3	66,937.8	7,070.5	0.10
010701010302	Apoyo y asesoría para la conducción de las políticas para la seguridad pública	6,584.7	11,284.6	10,406.3	878.3	0.08
010701010303	Control, seguimiento administrativo y de servicios para la seguridad pública	180,398.9	184,885.9	170,785.9	14,100.0	0.08
010701010304	Información, planeación, control y evaluación de programas para la seguridad pública	50,704.7	46,522.2	43,455.0	3,067.2	0.07
010702010101	Concertación para la protección civil	8,857.7	35,377.3	32,046.5	3,330.8	0.09
010702010102	Capacitación integral y actualización para la protección civil	14,450.0	15,243.9	12,861.0	2,382.9	0.16
010702010103	Difusión y comunicación para la protección civil	10,305.4	13,413.0	9,780.4	3,632.6	0.27
010702010201	Prevención de riesgos y evaluación técnica de protección civil	36,671.1	42,003.9	37,474.9	4,529.0	0.11
010702010202	Identificación, sistematización y atlas de riesgos	8,930.8	13,582.5	6,954.6	6,627.9	0.49
010702010301	Centro de información para la protección civil	35,558.0	50,498.5	32,130.8	18,367.7	0.36
010702010302	Inspección y verificación de condiciones de seguridad	14,933.6	20,863.1	10,202.4	10,660.7	0.51
010702010303	Coordinación de atención de emergencias y desastres	122,616.6	167,785.0	130,787.7	36,997.3	0.22
010704010101	Acciones del programa nacional de seguridad pública	813,562.2	697,974.5	677,549.8	20,424.7	0.03
010801010201	Regularización de los bienes inmuebles	5,824.9	40,490.1	40,423.4	66.7	0.00
010801010202	Actualización de sistemas registrales	1,530,356.2	1,924,093.0	1,786,825.7	137,267.3	0.07
010801010203	Protocolos y documentos notariales	16,177.1	15,842.1	9,359.3	6,482.7	0.41
010801010301	Actualización del registro civil	9,058.6	12,461.9	12,129.8	332.0	0.03
010801010302	Operación registral civil	146,562.9	132,295.8	119,733.6	12,562.2	0.08

PODER EJECUTIVO DEL ESTADO DE MÉXICO

PROYECTO	DESCRIPCIÓN	AUTORIZADO	AUTORIZADO FINAL	EJERCIDO	VARIACIÓN	%
010801020101	Información catastral	12,766.2	12,766.2	10,974.4	1,791.8	0.14
010801020102	Servicios de información catastral	7,363.1	7,363.1	6,188.6	1,174.5	0.16
010801020201	Información catastral municipal	13,124.8	13,124.8	11,375.3	1,749.5	0.13
010802010101	Información geográfica - cartográfica	23,992.9	23,992.9	18,381.8	5,611.1	0.23
010802010102	Información estadística	13,242.9	13,242.9	11,401.3	1,841.6	0.14
010802010103	Servicios de información estadística y geográfica	840.2	10,340.3	7,252.0	3,088.3	0.30
010802010201	Información geográfica municipal	5,832.6	5,832.6	4,862.7	969.9	0.17
010802010202	Información estadística municipal	8,477.7	8,477.7	6,567.4	1,910.3	0.23
010803010101	Información y servicios a medios	20,392.4	19,968.5	16,463.3	3,505.2	0.18
010803010102	Seguimiento y evaluación de la información	28,228.2	44,787.6	40,910.8	3,876.8	0.09
010803010103	Difusión y comunicación institucional	571,280.0	462,854.2	461,125.0	1,729.2	0.00
010803010104	Planeación de estrategias publicitarias	14,074.4	18,528.1	13,658.8	4,869.2	0.26
010804010101	Vinculación ciudadana con la administración pública	197,892.3	223,895.7	215,516.9	8,378.8	0.04
010805010101	Desarrollo de sistemas de información	24,458.0	7,175.1	5,910.2	1,264.9	0.18
010805010102	Coordinación de la política pública digital	14,771.3	14,797.0	12,739.8	2,057.2	0.14
010805010103	Innovación gubernamental con tecnologías de información	84,337.1	82,319.4	57,391.7	24,927.7	0.30
010805010104	Soporte de servicios de tecnologías de la información	457,551.6	478,135.5	443,329.6	34,805.9	0.07
010805020101	Administración, disposición y enajenación de bienes derivados de procedimientos penales y de extinción de dominio	98,929.8	98,929.8	98,712.1	217.7	0.00
020101010101	Manejo integral de residuos sólidos	0.0	500.0	500.0	0.0	0.00
020102010101	Normatividad para la explotación, uso, aprovechamiento, administración, control y suministro de las aguas de jurisdicción estatal	7,758.1	8,358.6	6,957.0	1,401.6	0.17
020103010101	Construcción de infraestructura para drenaje y alcantarillado	335,296.2	272,372.0	267,494.7	4,877.3	0.02
020103010102	Operación de infraestructura para drenaje y alcantarillado	319,141.4	332,061.2	291,640.3	40,420.9	0.12
020103010201	Construcción de infraestructura para tratamiento de aguas residuales	27,173.0	518,637.0	517,517.2	1,119.8	0.00
020103010202	Operación y mantenimiento de infraestructura para tratamiento de aguas residuales	479,530.4	46,654.8	43,791.8	2,863.0	0.06
020104010101	Coordinación y seguimiento de las políticas ambientales	34,443.0	36,670.1	28,658.8	8,011.3	0.22
020104010102	Apoyo y asesoría para la conducción de las políticas ambientales	9,480.5	10,328.3	7,234.2	3,094.1	0.30
020104010103	Control, seguimiento administrativo y de servicios ambientales	40,634.1	43,358.6	35,768.0	7,590.6	0.18
020104010104	Información, planeación y evaluación del desarrollo ambiental	12,094.3	12,510.0	8,503.1	4,006.9	0.32
020104010105	Estudios y proyectos para mitigar el cambio climático	27,221.0	27,258.2	25,665.7	1,592.5	0.06
020104010106	Asesoría técnica a municipios para la protección del ambiente	2,602.6	1,611.6	1,331.4	280.2	0.17
020104010107	Procuración, vigilancia y difusión del cumplimiento de la normatividad ambiental	45,502.3	46,577.2	38,968.9	7,608.3	0.16
020104010201	Mejoramiento de la calidad del aire	5,594.2	75,565.0	75,400.1	164.9	0.00
020104010202	Prevención y control de la contaminación atmosférica	341,358.0	219,313.2	210,486.7	8,826.4	0.04
020104010301	Concertación y participación ciudadana para la protección del ambiente	8,879.1	13,499.2	11,672.7	1,826.5	0.14
020104010302	Promoción de la cultura ambiental	17,126.0	17,150.5	12,334.7	4,815.8	0.28
020104010401	Ordenamiento ecológico del territorio estatal	16,835.6	18,642.1	17,214.1	1,428.0	0.08
020104010402	Impacto y riesgo ambiental	8,793.4	11,443.5	9,897.3	1,546.2	0.14
020104010501	Prevención y control de la contaminación del suelo	730,257.2	927,722.9	923,008.0	4,714.9	0.01
020104010502	Prevención y control de la contaminación del agua	108,099.2	155,071.0	140,783.9	14,287.1	0.09
020105010101	Promoción y difusión de parques y zoológicos	4,004.1	30,293.9	30,122.8	171.1	0.01
020105010102	Desarrollo y protección de la flora y fauna	104,508.8	94,022.9	91,348.8	2,674.1	0.03
020105010103	Administración y control de parques naturales decretados	27,634.3	25,690.2	25,118.6	571.6	0.02
020105010104	Recuperación ecológica de las cuencas hidrográficas	20,816.1	19,653.4	16,865.2	2,788.1	0.14
020105010105	Conservación ecológica del Estado de México	93,486.3	81,857.9	68,068.0	13,799.9	0.17
020105010201	Prevención y combate de incendios forestales	43,737.5	141,365.8	124,613.0	16,752.8	0.12
020105010202	Inspección y vigilancia forestal	29,795.1	40,392.7	37,557.5	2,835.2	0.07
020105010301	Producción de planta forestal	57,242.4	104,105.6	99,422.7	4,682.9	0.04
020105010302	Reforestación y restauración integral de microcuencas	51,215.1	55,207.5	48,855.6	6,351.9	0.12
020201010101	Soportes de preinversión	34,573.8	35,080.3	32,708.6	2,371.7	0.07
020201010102	Normatividad y control de la obra pública	20,778.2	20,577.9	18,217.5	2,360.5	0.11
020201010201	Pavimentación de calles	1,988,233.7	1,639,809.6	1,639,809.6	0.0	0.00
020201010203	Guarniciones y banquetas	0.0	8,720.2	8,720.2	0.0	0.00
020201010204	Construcción y remodelación de plazas cívicas y jardines	0.0	29,720.4	29,720.4	0.0	0.00
020201010301	Construcción de vialidades urbanas	0.0	180,845.3	180,845.3	0.0	0.00
020201010302	Rehabilitación de vialidades urbanas	91,444.5	169,437.9	169,437.9	0.0	0.00
020201010303	Equipamiento de vialidades urbanas	0.0	5,950.0	5,950.0	0.0	0.00
020201010401	Construcción y ampliación de edificaciones urbanas	142,808.2	227,314.7	227,314.7	0.0	0.00
020201010402	Rehabilitación de edificaciones urbanas	0.0	47,904.3	47,904.3	0.0	0.00
020201010501	Estudios para obras públicas	0.0	7,964.0	7,964.0	0.0	0.00
020201010502	Proyectos para obras públicas	0.0	46,830.9	46,830.9	0.0	0.00
020201010503	Control y supervisión de obras públicas	78,954.4	938,742.0	931,645.9	7,096.2	0.01
020202010101	Promoción a la participación comunitaria	180,801.1	2,721.4	2,706.2	15.2	0.01
020202010102	Apoyo a la comunidad	204,120.8	1,217,340.8	1,204,227.6	13,113.2	0.01
020203010101	Planeación, programación, evaluación e información sobre el programa agua	29,286.8	29,546.2	27,832.6	1,713.6	0.06
020203010102	Inversión y gestión financiera para la infraestructura hidráulica	45,469.8	45,259.0	43,121.1	2,137.9	0.05
020203010103	Estudios y proyectos para la infraestructura hidráulica	88,297.0	92,275.1	82,835.2	9,439.9	0.10
020203010104	Control, seguimiento económico y administrativo para el programa agua	280,767.9	241,984.1	209,807.0	32,177.1	0.13
020203010201	Construcción de infraestructura para agua potable	140,429.9	469,239.5	455,188.8	14,050.7	0.03
020203010202	Operación y mantenimiento de infraestructura hidráulica para el suministro de agua en bloque	534,226.5	632,213.1	593,139.2	39,073.9	0.06
020203010203	Agua limpia	75,547.4	77,854.7	73,305.2	4,549.5	0.06
020203010204	Cultura del agua	9,731.7	11,881.8	10,443.8	1,438.0	0.12
020203010301	Consolidación, fortalecimiento y apoyo a municipios, organismos operadores y comunidades	18,736.5	17,925.1	14,502.8	3,422.3	0.19
020204010101	Alumbrado público	606,772.2	488,350.3	488,231.8	118.5	0.00
020205010101	Mejoramiento de la vivienda	226,679.8	541,062.8	535,403.6	5,659.2	0.01
020205010102	Fomento, adquisición y edificación de vivienda	50,090.3	50,439.7	43,623.2	6,816.5	0.14
020206010101	Modernización del comercio tradicional	13,488.3	13,812.2	11,271.6	2,540.6	0.18
020206010102	Proyectos de inversión del sector comercio	11,313.9	10,678.0	8,380.6	2,297.4	0.22
020206010202	Vinculación productiva	18,095.5	20,737.0	18,487.8	2,249.2	0.11
020207010201	Coordinación y seguimiento de las políticas para el desarrollo social	343,196.8	308,564.9	291,445.4	17,119.4	0.06

CUENTA PÚBLICA DEL GOBIERNO, ORGANISMOS AUXILIARES Y AUTÓNOMOS DEL ESTADO DE MÉXICO 2019

PROYECTO	DESCRIPCIÓN	AUTORIZADO	AUTORIZADO FINAL	EJERCIDO	VARIACIÓN	%
020207010202	Apoyo y asesoría para la conducción de las políticas para el desarrollo social	47,130.3	51,098.9	40,540.4	10,558.5	0.21
020207010203	Control, seguimiento administrativo y de servicios para el desarrollo social	50,005.3	41,008.7	35,823.9	5,184.7	0.13
020207010204	Planeación, seguimiento y evaluación de programas para el desarrollo social	23,948.9	22,135.7	18,656.5	3,479.2	0.16
020207010301	Promoción de infraestructura básica	36,000.0	2.4	2.4	0.0	0.00
020207010302	Promoción de proyectos asistenciales y productivos	436,963.9	21,002.2	20,497.8	504.4	0.02
020207010401	Zonas rurales y urbano marginadas	7,436.8	5,996.1	4,507.1	1,489.0	0.25
020207010501	Administración de los servicios desconcentrados	117,510.8	118,242.1	100,914.4	17,327.8	0.15
020207010503	Administración regional de la educación	635,757.8	632,807.1	526,890.0	105,917.1	0.17
020207010504	Coordinación de atención a grupos sociales y estrategia educativa	167,357.6	180,477.7	144,950.1	35,527.6	0.20
020301010101	Medicina preventiva	249,183.6	247,620.7	243,679.1	3,941.6	0.02
020301010102	Vigilancia y blindaje epidemiológico	403,188.3	402,696.4	393,337.2	9,359.2	0.02
020301010103	Riesgo sanitario	269,992.8	249,855.1	247,347.7	2,507.4	0.01
020301010104	Control de enfermedades transmitidas por vector	235,787.6	224,928.3	222,995.0	1,933.3	0.01
020301010105	Zoonosis	439,578.5	429,333.6	428,989.6	344.0	0.00
020301010106	Micobacteriosis	119,881.0	116,713.5	113,170.7	3,542.8	0.03
020301010201	Promoción de la salud	624,585.6	668,864.4	658,291.5	10,572.9	0.02
020301010202	Prevención de las adicciones	250,265.6	237,011.4	227,077.6	9,933.8	0.04
020301010203	Entornos y comunidades saludables	71,300.8	73,041.0	64,644.3	8,396.7	0.11
020301010204	Salud en las instituciones educativas	61,389.6	58,913.6	58,913.4	0.2	0.00
020302010101	Atención médica ambulatoria	10,135,117.5	10,287,176.9	10,012,953.5	274,223.4	0.03
020302010102	Hospitalización	9,517,457.2	9,560,631.8	9,142,298.1	418,333.7	0.04
020302010103	Atención médica prehospitalaria y servicio de urgencias	1,303,520.9	1,228,850.7	1,225,646.8	3,203.9	0.00
020302010104	Auxiliares de diagnóstico	2,621,410.0	2,573,505.7	2,550,569.7	22,936.0	0.01
020302010105	Referencia de pacientes a otras instituciones	178,762.6	176,934.2	166,165.9	10,768.3	0.06
020302010106	Rehabilitación y terapia	102,472.5	101,681.4	101,191.6	489.8	0.00
020302010107	Transusión sanguínea	206,799.3	203,370.4	202,605.2	765.2	0.00
020302010108	Salud bucal	329,116.9	328,014.2	313,224.5	14,789.7	0.05
020302010109	Calidad en la atención médica	210,827.8	315,676.8	279,726.6	35,950.2	0.11
020302010110	VIH/sida y otras infecciones de transmisión sexual	435,976.4	422,012.7	417,385.0	4,627.7	0.01
020302010202	Sistema estatal de trasplantes	28,760.1	67,744.2	65,226.1	2,518.1	0.04
020302010203	Profesionalización de los recursos humanos para la prestación de servicios, enseñanza e investigación	985,751.7	966,579.2	960,373.2	6,206.0	0.01
020302010204	Servicio médico de tercer nivel	1,787,248.6	1,740,730.6	1,733,316.3	7,414.3	0.00
020302020101	Atención médica especializada de tercer nivel para la población infantil	834,961.8	805,466.9	718,661.4	86,805.5	0.11
020302020102	Esquemas de vacunación universal	658,571.4	651,055.1	649,976.2	1,078.9	0.00
020302020103	Atención en salud al menor de 5 años	2,745,371.5	2,679,619.2	2,674,714.1	4,906.1	0.00
020302020104	Control y prevención de la desnutrición, sobrepeso, obesidad y desarrollo integral del menor y adolescente	666,624.3	648,261.3	643,278.0	4,983.3	0.01
020302030101	Salud materna sexual y reproductiva	1,340,249.1	1,561,035.3	1,453,116.0	107,919.3	0.07
020302030102	Atención a la mujer en el climaterio-menopausia	193,584.6	190,210.8	188,010.3	2,200.5	0.01
020302030103	Detección y tratamiento de cáncer cervicouterino y displasias	290,560.9	284,477.4	280,653.1	3,824.3	0.01
020302030104	Detección y tratamiento de cáncer mamario	260,691.0	261,758.6	258,038.7	3,719.9	0.01
020302030105	Apoyo a mujeres en situaciones de violencia	829,812.1	598,807.6	597,953.2	854.4	0.00
020302030106	Servicio médico de tercer nivel para la mujer	518,071.8	533,084.0	510,253.3	22,830.7	0.04
020302040101	Vacunación a grupos de alto riesgo	494,362.1	495,840.6	494,198.6	1,642.0	0.00
020302040102	Prevención y detección oportuna de enfermedades crónico y/o degenerativas	496,066.7	482,927.8	475,481.3	7,446.5	0.02
020304010101	Coordinación y seguimiento de las políticas para la salud, seguridad y asistencia social	10,254.0	9,863.8	5,742.4	4,121.4	0.42
020304010102	Apoyo y asesoría para la conducción de las políticas para la salud	27,390.0	27,813.6	17,290.8	10,522.8	0.38
020304010103	Control, seguimiento administrativo y de servicios para la salud	25,688.2	28,106.8	20,860.0	7,246.8	0.26
020304010104	Información, planeación, control y evaluación de los servicios de salud, seguridad y asistencia social	909,221.1	892,956.0	888,796.0	4,160.0	0.00
020305010101	Cuota social, aportación solidaria gubernamental, coordinación y administración del seguro popular	609,729.0	10,000,599.1	9,950,000.4	50,598.7	0.01
020401010101	Promoción y fomento de la cultura física	75,723.8	61,963.9	56,774.8	5,189.2	0.08
020401010102	Fomento de las actividades deportivas recreativas	103,275.8	164,570.8	161,164.8	3,406.0	0.02
020401010201	Impulso y fortalecimiento del deporte de alto rendimiento	516,206.7	295,689.9	288,510.2	7,179.8	0.02
020402010101	Servicios culturales	1,732,899.4	1,215,316.0	1,191,012.1	24,303.8	0.02
020402010102	Difusión de la cultura	185,337.5	158,889.8	155,696.2	3,193.5	0.02
020402010201	Conservatorio de música	44,817.6	56,931.7	54,925.3	2,006.5	0.04
020402010202	Escuelas de bellas artes	137,648.1	146,927.4	146,924.3	3.1	0.00
020402010301	Coordinación y seguimiento de las políticas para la cultura y el deporte	44,128.8	45,481.9	43,604.4	1,877.5	0.04
020402010304	Planeación, información y evaluación sectorial de las políticas cultural y del deporte	0.0	19,224.4	19,224.4	0.0	0.00
020403010101	Dirección, coordinación y producción de la programación de televisión	106,199.5	287,037.6	279,726.0	7,311.6	0.03
020403010102	Dirección, coordinación y producción de la programación de radio	82,277.0	80,068.3	77,792.1	2,276.2	0.03
020403010103	Transmisión de los programas de radio y televisión	174,662.0	107,467.7	104,533.2	2,934.5	0.03
020403010104	Presea mexicana al mérito	47,886.8	47,886.8	12,359.2	35,527.6	0.74
020403010105	Acción cívica	60,104.7	33,360.7	26,998.4	6,362.3	0.19
020403010106	Promoción y difusión para la cultura cívica	74,171.1	56,748.3	53,384.1	3,364.2	0.06
020404010101	Vinculación y concertación con organizaciones sociales	13,512.9	11,826.3	8,752.6	3,073.7	0.26
020404010102	Participación ciudadana	23,912.8	23,405.1	15,946.9	7,458.2	0.32
020404010103	Atención de asuntos religiosos	3,935.0	6,371.2	5,676.4	694.8	0.11
020501010101	Educación inicial	223,129.5	383,935.4	378,985.3	4,950.1	0.01
020501010102	Educación preescolar	8,720,537.7	9,194,612.6	9,139,707.4	54,905.2	0.01
020501010103	Educación primaria	25,719,255.6	26,220,124.2	25,717,008.4	503,115.8	0.02
020501010104	Educación intercultural bilingüe	761,337.7	924,608.0	924,577.9	30.1	0.00
020501010105	Educación secundaria	22,843,178.6	24,360,595.0	23,688,536.5	672,058.4	0.03
020501010201	Educación física	1,382,933.9	1,512,596.1	1,485,651.5	26,944.6	0.02
020501010202	Educación artística	505,015.4	537,162.2	498,152.0	39,010.2	0.07
020501010203	Educación para la salud	448,980.5	490,513.3	481,856.9	8,656.4	0.02
020501010204	Inclusión e igualdad educativa	2,668,496.1	3,103,343.3	2,944,396.4	158,946.8	0.05
020501010205	Acciones compensatorias	70,474.9	79,387.4	78,712.5	675.0	0.01
020502010101	Bachillerato general	4,029,997.0	4,320,630.8	4,164,922.0	155,708.7	0.04
020502010102	Bachillerato tecnológico	3,906,596.2	4,081,105.1	3,813,100.7	268,004.4	0.07
020502010103	Preparatoria abierta y bachillerato a distancia	193,969.5	146,506.3	110,271.0	36,235.3	0.25
020502010104	Telebachillerato comunitario	189,007.0	344,802.9	337,621.5	7,181.4	0.02

PODER EJECUTIVO DEL ESTADO DE MÉXICO

PROYECTO	DESCRIPCIÓN	AUTORIZADO	AUTORIZADO FINAL	EJERCIDO	VARIACIÓN	%
020503010101	Educación superior tecnológica	2,183,591.7	2,437,001.9	2,269,436.8	167,565.1	0.07
020503010102	Educación superior universitaria	6,758,892.0	6,649,028.9	5,848,109.9	800,919.1	0.12
020503010103	Educación superior a distancia	65,490.2	66,234.9	37,584.8	28,650.1	0.43
020503010104	Formación docente	3,003,417.8	3,667,564.7	3,659,301.4	28,263.3	0.01
020504010101	Posgrado	106,096.7	108,988.3	72,063.3	36,935.0	0.34
020505010101	Alfabetización y educación básica para adultos	383,877.9	624,047.7	611,590.2	12,457.5	0.02
020505010102	Capacitación no formal para el trabajo	327,926.3	344,951.0	308,750.3	36,200.6	0.10
020506010101	Coordinación y seguimiento de las políticas para el sector educación	603,476.1	980,892.5	868,489.0	112,403.5	0.11
020506010102	Apoyo y asesoría para la conducción de las políticas educativas	57,714.8	57,408.2	21,844.3	35,568.8	0.62
020506010103	Control, seguimiento administrativo y de servicios de las políticas educativas	3,130,990.2	4,784,678.2	4,519,401.2	265,277.0	0.06
020506010104	Planeación, información y evaluación sectorial de las políticas educativas	290,768.4	294,155.3	214,047.8	80,107.5	0.27
020506010201	Control escolar	40,703.8	40,567.1	39,824.8	742.3	0.02
020506010202	Servicio social	30,104.1	29,748.8	29,748.8	0.0	0.00
020506010203	Profesiones	20,044.2	19,682.0	19,682.0	0.0	0.00
020506010204	Vinculación con el sector productivo	91,711.9	90,946.8	82,035.9	8,910.9	0.10
020506010205	Servicios educativos que ofrecen los particulares	38,546.0	39,863.6	39,700.2	163.4	0.00
020506010206	Libros de texto gratuitos	62,493.3	43,667.1	43,667.1	0.0	0.00
020506020101	Fortalecimiento de la calidad educativa	190,901.3	247,676.6	223,494.0	24,182.7	0.10
020506020102	Servicio profesional docente	189,930.8	198,836.0	195,468.4	3,367.6	0.02
020506020103	Gestión para la calidad educativa	1,906,690.9	2,974,523.6	2,865,523.2	109,000.4	0.04
020506020104	Tecnología aplicada a la educación	218,786.9	224,352.4	211,344.8	13,007.7	0.06
020506020105	Convivencia escolar sin violencia	125,663.6	125,802.1	116,738.0	9,064.1	0.07
020506020201	Promoción en la función por incentivos en la educación básica y media superior	2,461,693.0	2,453,898.3	1,358,827.7	1,095,070.6	0.45
020506020202	Capacitación y actualización docente	383,083.0	752,220.2	703,847.8	48,372.4	0.06
020506020203	Carrera docente y docente administrativa	234,442.7	246,433.3	246,433.3	0.0	0.00
020506020302	Becas de apoyo a la educación	1,955,801.9	1,194,850.6	1,194,512.4	338.2	0.00
020506020303	Seguro Escolar contra accidentes	51,667.7	37,598.9	37,598.9	0.0	0.00
020506030101	Desayunos escolares	1,466,803.7	356,001.7	346,494.9	9,506.8	0.03
020506030102	Desayuno escolar comunitario	325,350.7	277,094.7	275,171.6	1,923.1	0.01
020601010101	Atención médica por riesgos de trabajo	7,219.6	6,864.7	6,428.9	435.8	0.06
020602010101	Pago de pensiones y seguros por fallecimiento	11,378,226.9	14,659,739.4	14,252,016.1	407,723.3	0.03
020603010101	Fomento a la protección del salario	4,558.0	4,381.1	3,973.3	407.8	0.09
020603010102	Prestaciones sociales y culturales	68,383.2	65,560.9	59,851.9	5,709.0	0.09
020603010103	Recreación e integración para el bienestar familiar	100,358.3	87,620.3	54,296.8	33,323.5	0.38
020603010104	Apoyos económicos	655,387.0	657,883.6	639,176.4	18,707.2	0.03
020605010102	Dotación alimenticia a población marginada	851,368.8	2,134,527.6	2,133,534.2	993.4	0.00
020605010103	Cultura alimentaria	4,139.3	4,170.9	4,129.7	41.2	0.01
020605010104	Asistencia alimentaria a familias	2,837.1	2,905.3	2,870.4	34.9	0.01
020605010105	Huertos familiares	21,957.3	28,857.9	28,122.2	735.7	0.03
020607010101	Concertación para el desarrollo de los pueblos indígenas	26,546.5	79,834.5	74,834.3	5,000.2	0.06
020607010102	Capacitación a población indígena	2,570.6	2,640.6	1,925.3	715.3	0.27
020607010103	Proyectos de desarrollo en comunidades indígenas	313,095.1	22,383.2	21,601.7	781.5	0.03
020607010202	Desarrollo comunitario en los pueblos indígenas	1,849.6	1,906.3	1,651.4	254.9	0.13
020608010101	Albergues infantiles	102,465.3	113,590.9	109,614.9	3,976.0	0.04
020608010102	Adopciones	6,868.8	10,003.6	9,560.7	442.9	0.04
020608010103	Detección y prevención de niños en situación de calle	4,485.7	2,661.4	1,910.5	750.9	0.28
020608010104	Menores en situación de migración no acompañada	1,520.9	6,327.2	6,262.1	65.1	0.01
020608010105	Promoción de la participación infantil y adolescente	9,270.1	761.1	706.3	54.8	0.07
020608020101	Atención, integración y desarrollo de las personas con discapacidad	9,521.8	11,450.6	6,762.3	4,688.3	0.41
020608020102	Orientación e información sobre discapacidad	2,165.9	4,715.7	4,714.8	0.9	0.00
020608020201	Capacitación a personas con discapacidad	1,085.2	866.0	850.8	15.2	0.02
020608020202	Promoción para el trabajo productivo de personas con discapacidad	15,412.9	10,528.9	9,963.4	565.5	0.05
020608020301	Atención médica y paramédica a personas con discapacidad	264,281.7	256,637.5	256,378.5	259.0	0.00
020608020302	Atención terapéutica a personas con discapacidad	165,150.0	224,713.7	218,304.8	6,408.9	0.03
020608020303	Fabricación y reparación de ayudas funcionales	195.8	551.4	534.9	16.5	0.03
020608030101	Credencialización de adultos mayores	8,528.0	8,440.0	8,361.9	78.1	0.01
020608030102	Asistencia social a los adultos mayores	1,922.9	1,930.6	1,833.3	97.3	0.05
020608030103	Apoyo y orientación para la alimentación y cuidado de la salud de los adultos mayores	2,280,992.3	935,436.7	934,446.6	990.1	0.00
020608030201	Vida activa para el adulto mayor	21,048.7	10,692.9	6,511.3	4,181.6	0.39
020608040101	Fomento a la integración de la familia	72,147.4	176,745.3	171,081.2	5,664.1	0.03
020608040102	Atención a víctimas por maltrato y abuso	46,350.0	62,000.0	62,000.0	0.0	0.00
020608040103	Servicios jurídico asistenciales a la familia	37,960.1	36,520.0	34,279.6	2,240.4	0.06
020608040104	Asistencia a familiares de pacientes hospitalizados	7,426.4	1,234.7	984.3	250.4	0.20
020608040105	Fomento, desarrollo y vigilancia de instituciones de asistencia privada	27,338.5	37,847.4	34,214.3	3,633.1	0.10
020608040106	Orientación y atención psicológica y psiquiátrica	22,745.8	21,088.3	21,057.6	30.7	0.00
020608040107	Atención social y educativa para hijos de madres trabajadoras	121,839.1	140,454.4	136,517.7	3,936.7	0.03
020608040201	Servicios para el desarrollo comunitario	2,222.4	1,445,796.3	1,445,752.3	44.0	0.00
020608050101	Coordinación institucional para la igualdad de género	47,528.8	33,817.2	30,293.8	3,523.4	0.10
020608050102	Cultura de igualdad y prevención de la violencia de género	52,831.4	46,491.1	30,449.2	16,041.9	0.35
020608050103	Apoyo social para el empoderamiento económico de la mujer	2,357,064.7	2,389,861.4	2,389,459.3	402.1	0.00
020608050104	Coordinación interinstitucional para garantizar el goce, respeto, protección y promoción de los derechos de niñas, niños y adolescentes	11,310.2	13,995.1	12,059.9	1,935.3	0.14
020608060102	Bienestar y orientación juvenil	128,699.4	62,805.8	62,031.1	574.7	0.01
020608060103	Promoción del desarrollo integral del adolescente	9,912.7	8,750.8	8,680.5	70.3	0.01
020608060104	Atención integral para la reducción del embarazo adolescente	4,394.6	7,096.7	4,040.8	3,055.9	0.43
020608060105	Atención integral a la madre adolescente	7,046.3	4,816.9	4,751.4	65.5	0.01
020608060201	Expresión juvenil	9,339.1	8,100.9	6,540.4	1,560.5	0.19
020608060202	Asistencia social a la juventud	7,210.7	7,261.5	6,137.1	1,124.4	0.15
030101010101	Promoción y fomento a la inversión extranjera directa	12,003.0	12,535.4	9,807.1	2,728.3	0.22
030101010102	Seguimiento de proyectos de inversión extranjera	6,334.3	6,558.1	5,245.6	1,312.5	0.20
030101010201	Promoción para el desarrollo del comercio internacional	7,217.0	7,434.4	5,268.2	2,166.3	0.29

CUENTA PÚBLICA DEL GOBIERNO, ORGANISMOS AUXILIARES Y AUTÓNOMOS DEL ESTADO DE MÉXICO 2019

PROYECTO	DESCRIPCIÓN	AUTORIZADO	AUTORIZADO FINAL	EJERCIDO	VARIACIÓN	%
030101010202	Formación y capacitación de exportadores	8,923.9	7,869.2	4,953.2	2,916.1	0.37
030102010101	Inspección sobre condiciones generales de trabajo y de seguridad e higiene	22,738.1	22,647.1	19,559.6	3,087.5	0.14
030102010102	Becas para hijos de trabajadores	3,068.1	4,004.0	3,719.6	284.3	0.07
030102010202	Colocación de trabajadores desempleados	45,346.6	44,839.0	39,619.3	5,219.7	0.12
030102010203	Fomento para el autoempleo	5,120.8	5,208.5	4,340.5	868.0	0.17
030102010301	Capacitación, adiestramiento y productividad en el trabajo	4,120.2	15,722.6	14,856.1	866.5	0.06
030102010302	Sistema de capacitación en y para el trabajo	629,503.9	862,519.0	771,647.1	90,871.9	0.11
030102010401	Coordinación y seguimiento de las políticas para el empleo y competitividad	35,498.5	40,705.9	34,842.2	5,863.6	0.14
030102010403	Control, seguimiento administrativo y de servicios para el empleo y competitividad	33,311.0	33,186.4	27,831.8	5,354.6	0.16
030102010404	Información, planeación, control y evaluación de programas para el empleo y competitividad	9,117.6	9,405.7	6,987.5	2,418.1	0.26
030102020101	Procedimientos jurídicos - laborales	205,957.5	209,724.7	176,003.0	33,721.7	0.16
030102020102	Sanciones derivadas de procedimientos administrativos	3,468.9	3,610.8	2,939.2	671.7	0.19
030102020201	Asesoría y representación a trabajadores y sindicatos	18,184.7	19,223.4	15,932.5	3,290.9	0.17
030102020202	Convenios derivados de conciliaciones administrativas	15,703.1	16,348.8	15,173.4	1,175.4	0.07
030102030103	Proyectos de inclusión financiera e igualdad salarial para la mujer	0.0	70,000.0	70,000.0	0.0	0.00
030201010101	Apoyo para insumos agrícolas	672,285.6	361,245.2	359,541.8	1,703.4	0.00
030201010102	Apoyo para activos agrícolas	2,029.4	2,092.7	874.5	1,218.1	0.58
030201010201	Apoyos especiales a productores agrícolas	1,061.9	20,696.7	20,434.1	262.6	0.01
030201010301	Coordinación y seguimiento de las políticas para el desarrollo agropecuario	37,993.6	36,766.9	25,363.3	11,403.7	0.31
030201010302	Apoyo y asesoría para la conducción de las políticas para el desarrollo agropecuario	9,511.1	9,513.1	7,467.6	2,045.5	0.22
030201010303	Control, seguimiento administrativo y de servicios para el desarrollo agropecuario	106,076.1	107,832.7	96,874.0	10,958.7	0.10
030201010304	Información, planeación y evaluación del desarrollo rural integral para el desarrollo agropecuario	8,205.2	278,255.2	276,410.0	1,845.2	0.01
030201010305	Seguimiento de la inversión sectorial para el desarrollo agropecuario	2,984.3	3,073.5	2,450.0	623.5	0.20
030201020101	Constitución y consolidación de organizaciones productivas	5,030.4	5,126.4	3,285.0	1,841.5	0.36
030201020102	Capacitación y asistencia a productores rurales	45,001.9	36,668.6	34,557.7	2,110.9	0.06
030201020201	Fomento a proyectos de producción rural	332,100.4	6,678.0	4,933.5	1,744.5	0.26
030201020301	Integración de la cadena productiva	5,183.3	5,475.6	4,596.7	878.9	0.16
030201020302	Apoyo a la comercialización de productos del campo	6,126.6	5,829.0	4,788.2	1,040.8	0.18
030201030101	Mejoramiento genético	2,301.5	2,301.5	2,018.6	282.9	0.12
030201030102	Cadenas productivas pecuarias	1,489.1	1,489.1	1,323.8	165.3	0.11
030201030103	Producción de carne	2,084.8	2,352.0	2,216.9	135.2	0.06
030201030104	Fomento avícola	367.4	372.6	288.6	84.0	0.23
030201030105	Desarrollo de capacidades pecuarias	4,023.7	1,859.7	1,534.7	325.0	0.17
030201040101	Sanidad agrícola, acuícola y pecuaria	593.4	56,215.9	56,169.7	46.1	0.00
030201040102	Inocuidad y calidad agroalimentaria	1,271.9	1,228.5	1,135.9	92.7	0.08
030201040103	Trazabilidad y control de la movilización de productos agropecuarios	927.8	928.3	850.1	78.2	0.08
030202010101	Aprovechamiento forestal maderable	9,904.8	18,358.9	13,657.3	4,701.6	0.26
030202010102	Plantaciones forestales comerciales	3,901.0	32,485.9	31,657.5	828.4	0.03
030202010103	Organización y capacitación de productores forestales	3,037.7	5,784.7	5,467.1	317.6	0.05
030202010104	Desarrollo de proyectos productivos en zonas forestales	81,000.1	8,701.1	8,000.1	701.0	0.08
030202010105	Sanidad forestal	6,859.4	10,999.3	9,245.9	1,753.4	0.16
030202010106	Servicios ambientales de los ecosistemas forestales	101,285.3	95,311.3	93,701.4	1,609.9	0.02
030203010101	Producción y siembra de crías	2,009.0	2,009.0	1,732.9	276.2	0.14
030203010102	Capacitación para la producción acuícola	1,890.4	1,710.0	1,124.0	586.1	0.34
030203010103	Acuacultura rural	20,765.2	7,891.7	6,870.1	1,021.6	0.13
030203010104	Cadenas productivas acuícolas	1,741.7	1,980.0	1,917.5	62.5	0.03
030205010101	Captación y almacenamiento de agua	652,305.7	71,614.2	70,864.0	750.3	0.01
030205010202	Revestimiento y entubado de canales	4,299.4	4,083.2	3,526.1	557.1	0.14
030205010203	Construcción y rehabilitación de pozos	2,333.0	3,994.8	3,149.8	845.0	0.21
030205010301	Construcción de obras de conservación de suelo y agua	8,592.1	4,149.1	3,395.0	754.1	0.18
030205010302	Protección y control de inundaciones	4,911.8	4,911.8	3,988.7	923.1	0.19
030305010101	Seguro agropecuario y otros servicios financieros	0.0	35,844.8	35,844.8	0.0	0.00
030305010102	Planeación de los servicios de electrificación	2,207.5	2,161.3	1,887.8	273.5	0.13
030305010103	Ahorro de energía	2,687.1	2,778.5	2,654.8	123.6	0.04
030305010104	Electrificación urbana	4,721.7	67,082.0	66,993.7	88.3	0.00
030305010105	Electrificación rural	3,904.9	50,572.5	50,197.5	375.1	0.01
030305010106	Electrificación no convencional	0.0	93,675.1	93,675.1	0.0	0.00
030401010101	Exploración geológica de recursos minerales	4,098.9	4,067.2	3,260.5	806.7	0.20
030401010102	Difusión y fomento a la explotación de minas metálicas y no metálicas	4,889.0	4,906.6	3,871.6	1,035.0	0.21
030401010103	Estudios de geología ambiental	2,500.7	2,514.8	2,032.6	482.2	0.19
030402010101	Promoción industrial y empresarial	36,949.7	30,953.8	28,326.5	2,627.3	0.08
030402010102	Fortalecimiento a la micro y pequeña empresa	187,110.9	215,419.6	209,629.7	5,789.9	0.03
030402010103	Fortalecimiento a la competitividad	14,455.7	31,921.4	27,034.7	4,886.8	0.15
030402010104	Integración estratégica del sector de tecnologías de la información	6,265.4	6,315.6	3,749.0	2,566.6	0.41
030402010105	Atención integral para la actividad empresarial	20,643.7	17,566.4	13,741.3	3,825.2	0.22
030402010201	Promoción y fomento industrial	79,593.0	56,154.5	54,421.4	1,733.1	0.03
030402010202	Promoción y comercialización de parques industriales	16,159.0	117,306.2	114,297.8	3,008.4	0.03
030402010203	Construcción y rehabilitación de parques y zonas industriales	28,321.7	45,613.5	35,683.1	9,930.4	0.22
030402010301	Coordinación y seguimiento de las políticas para el desarrollo económico	31,540.0	27,984.8	25,088.1	2,896.7	0.10
030402010302	Apoyo y asesoría para la conducción de las políticas para el desarrollo económico	6,847.8	6,912.7	3,672.7	3,240.0	0.47
030402010303	Control, seguimiento administrativo y de servicio para el desarrollo económico	26,513.1	26,838.1	19,458.3	7,379.8	0.27
030402010304	Información, planeación, control y evaluación de programas para el desarrollo económico	22,394.4	22,564.7	18,277.2	4,287.5	0.19
030501010101	Coordinación y seguimiento de las políticas para el desarrollo de la movilidad y el transporte	92,144.6	61,952.1	51,527.3	10,424.8	0.17
030501010102	Apoyo y asesoría para la conducción de las políticas para el desarrollo de la movilidad y el transporte	22,950.5	23,809.0	20,413.6	3,395.4	0.14
030501010103	Control, seguimiento administrativo y de servicios para el desarrollo de la movilidad y el transporte	47,674.3	48,582.2	44,687.8	3,914.3	0.08
030501010104	Información, planeación y evaluación para el desarrollo de la movilidad y el transporte	23,487.8	12,500.3	8,254.5	4,245.7	0.34
030501010201	Determinación de rutas y tarifas	48,879.1	50,713.8	42,301.8	8,412.0	0.17
030501010202	Normatividad y estudios para la movilidad urbana y el transporte	10,419.2	10,887.7	9,455.1	1,432.6	0.13
030501010203	Capacitación integral para el transporte	615.0	642.9	348.0	294.9	0.46
030501010206	Supervisión y vigilancia del transporte público	112,657.4	27,472.0	18,601.9	8,870.2	0.32
030501010207	Registro público del transporte	91,890.1	94,564.9	75,411.8	19,153.1	0.20

PODER EJECUTIVO DEL ESTADO DE MÉXICO

PROYECTO	DESCRIPCIÓN	AUTORIZADO	AUTORIZADO FINAL	EJERCIDO	VARIACIÓN	%
030501010208	Servicios metropolitanos de transporte	3,454.9	3,464.3	2,490.7	973.6	0.28
030501010209	Desarrollo de la movilidad	72,263.7	73,342.7	54,693.1	18,649.6	0.25
030501020101	Infraestructura de transporte masivo	1,240,878.3	1,508,678.3	1,238,508.8	270,169.6	0.18
030501020102	Equipos y material rodante de transporte masivo	160,496.9	204,117.3	167,053.6	37,063.7	0.18
030501020103	Concesiones de transporte masivo	17,205.9	16,198.6	11,442.0	4,756.6	0.29
030501020104	Operación y mantenimiento de transporte masivo	1,058,564.6	796,890.4	598,161.1	198,729.3	0.25
030501030101	Coordinación y seguimiento de las políticas para el desarrollo de la infraestructura	27,670.3	27,631.4	20,847.5	6,783.9	0.25
030501030102	Apoyo y asesoría para la conducción de las políticas para el desarrollo de la infraestructura	39,013.8	33,615.6	24,353.1	9,262.5	0.28
030501030103	Control, seguimiento administrativo y de servicios para el desarrollo de la infraestructura	39,043.4	36,539.0	31,289.9	5,249.1	0.14
030501030104	Información, planeación y evaluación para el desarrollo de la infraestructura	64,354.1	2,083.7	1,498.9	584.8	0.28
030501030201	Construcción de carreteras alimentadoras	172,361.1	228,373.9	218,670.6	9,703.3	0.04
030501030202	Conservación de carreteras alimentadoras	1,003,197.1	991,676.5	983,032.9	8,643.6	0.01
030501030203	Modernización de carreteras alimentadoras	69,084.2	73,148.5	69,826.5	3,322.0	0.05
030501030204	Rehabilitación de carreteras alimentadoras	156,935.5	238,353.7	234,454.1	3,899.6	0.02
030501030205	Regularización, administración, vigilancia y preservación del derecho de vía	2,103.1	2,117.5	1,485.3	632.2	0.30
030501030206	Construcción y rehabilitación de puentes en carreteras	4,472.1	161,654.0	161,333.4	320.6	0.00
030501030301	Estudios y proyectos de autopistas	5,227.7	5,227.7	4,121.6	1,106.1	0.21
030501030302	Construcción de autopistas	139,666.8	35,494.5	11,261.6	24,232.9	0.68
030501030303	Conservación de autopistas	11,525.7	11,525.7	4,609.4	6,916.3	0.60
030501030304	Control y supervisión de obras	19,200.1	10,914.5	9,191.1	1,723.4	0.16
030501030305	Seguimiento a la operación y control de concesiones	11,792.0	17,307.0	14,871.7	2,435.3	0.14
030501030306	Liberación y preservación del derecho de vía y servicios conexos	7,917.2	7,917.2	5,657.9	2,259.3	0.29
030501030401	Estudios y proyectos para vialidades primarias	13,449.3	7,452.2	6,427.2	1,025.0	0.14
030501030402	Construcción y modernización de vialidades primarias	942,818.1	1,203,933.6	1,183,291.3	20,642.4	0.02
030501030403	Construcción y rehabilitación de puentes en vialidades	305,935.7	158,565.2	157,436.6	1,128.7	0.01
030501030404	Dictámenes de impacto vial	9,988.6	10,858.3	9,979.5	878.8	0.08
030504010102	Operación y mantenimiento de la infraestructura aeroportuaria	5,565.5	5,299.9	5,040.2	259.7	0.05
030601020101	Modernización de la infraestructura de telecomunicaciones	7,230.5	7,230.5	5,955.1	1,275.5	0.18
030601020102	Ampliación de la infraestructura de telecomunicaciones	370,353.0	0.0	0.0	0.0	0.00
030701010101	Promoción e información turística	264,264.5	169,218.4	84,799.3	84,419.1	0.50
030701010102	Difusión y apoyo para la comercialización turística	14,659.2	6,843.8	4,021.1	2,822.7	0.41
030701010201	Gestión y desarrollo de productos turísticos	25,316.5	24,043.2	14,753.9	9,289.3	0.39
030701010202	Desarrollo de proyectos de inversión turística	45,065.9	36,171.3	34,716.7	1,454.6	0.04
030701010301	Coordinación y seguimiento de las políticas para el turismo	15,984.0	16,114.6	10,731.7	5,382.9	0.33
030701010302	Control, seguimiento administrativo y de servicios para el turismo	28,330.5	28,429.2	18,513.5	9,915.7	0.35
030801010101	Fomento a la investigación científica y formación de recursos humanos	228,742.1	298,338.3	232,149.3	66,189.0	0.22
030801010102	Normatividad para el desarrollo de la ciencia y la tecnología	15,850.3	20,301.7	11,803.4	8,498.3	0.42
030802010101	Investigación agropecuaria, hortofrutícola y frutícola	36,226.6	36,195.8	34,224.5	1,971.3	0.05
030802010102	Capacitación, difusión y promoción del desarrollo tecnológico	4,714.2	4,714.2	3,393.8	1,320.4	0.28
030802010103	Servicios de apoyo a productores agropecuarios	4,722.7	4,722.7	3,553.7	1,169.0	0.25
030802010105	Desarrollo tecnológico y vinculación	35,598.3	27,825.4	26,044.0	1,781.4	0.06
030803010101	Modernización de los sistemas de riego	8,255.1	8,010.0	5,828.5	2,181.5	0.27
030803010102	Asistencia técnica especializada	33,548.7	40,526.3	40,248.3	278.0	0.01
030803010103	Alta productividad de granos básicos	172,689.2	5,864.0	3,197.2	2,666.8	0.45
030803010104	Tecnificación de unidades de producción pecuaria	5,802.5	6,059.9	5,687.6	372.3	0.08
030804010101	Asistencia técnica a la innovación	36,858.0	21,179.5	14,637.0	6,542.5	0.31
030804010102	Financiamiento, divulgación y difusión de la ciencia y la tecnología	90,759.6	318,858.5	226,636.0	92,222.5	0.29
030903010101	Investigación sobre artesanías	9,411.4	9,362.9	7,217.1	2,145.8	0.23
030903010102	Organización, capacitación y asesoría financiera	9,447.4	27,881.7	15,970.0	11,911.7	0.43
030903010201	Comercialización de artesanías	38,681.5	10,176.3	9,282.7	893.6	0.09
030903010202	Promoción y fomento artesanal	12,426.8	8,914.6	8,171.4	743.2	0.08
040101010101	Amortización de la deuda pública	70,527.8	70,527.8	67,135.3	3,392.5	0.05
040101010102	Servicio de la deuda pública	4,737,623.6	4,555,421.1	4,553,984.3	1,436.8	0.00
040101010103	Pago de pasivos por contrataciones de créditos	3,496,366.8	1,546,712.2	1,510,817.1	35,895.1	0.02
040201010103	Convenios de coordinación	0.0	598,832.6	598,832.6	0.0	0.00
040202010101	Participaciones a municipios	29,094,301.0	29,848,438.6	29,848,438.6	0.0	0.00
040203010101	Fondo de aportaciones para el fortalecimiento de los municipios	11,726,430.9	11,726,430.9	11,726,430.9	0.0	0.00
040203010102	Fondo de aportaciones para la infraestructura social	5,482,996.5	5,493,531.6	5,493,531.6	0.0	0.00
040401010101	Pasivos derivados de erogaciones devengadas y pendientes de ejercicios anteriores	2,514,227.5	22,222,262.8	20,987,534.7	1,234,728.1	0.06
	Total	291,069,430.4	332,585,902.2	318,838,299.3	13,747,612.8	

LA POSTURA FISCAL INTEGRADA DEL GOBIERNO DEL ESTADO DE MÉXICO es la siguiente:

Poder Ejecutivo del Gobierno del Estado de México
Indicadores de Postura Fiscal Integrado
Del 1 de Enero al 31 de Diciembre de 2019
(Miles de Pesos)

Concepto	Estimado	Devengado	Pagado ³
I. Ingresos Presupuestarios (I=1+2)	282,370,829.4	0.0	321,320,668.6
1. Ingresos del Gobierno de la Entidad Federativa ¹	250,735,920.0	0.0	264,999,972.6
2. Ingresos del Sector Paraestatal ¹	31,634,909.4		56,320,696.0
II. Egresos Presupuestarios (II=3+4)	281,706,242.8	5,140,956.9	304,729,185.5
3. Egresos del Gobierno de la Entidad Federativa ²	175,530,831.9	5,140,956.9	168,640,605.1
4. Egresos del Sector Paraestatal ²	106,175,410.9		136,088,580.4
III. Balance Presupuestario (Superávit o Déficit) (III = I - II)	664,586.6	-5,140,956.9	16,591,483.1
Concepto	Estimado	Devengado	Pagado ³
III. Balance presupuestario (Superávit o Déficit)	664,586.6	-5,140,956.9	16,591,483.1
IV. Intereses, Comisiones y Gastos de la Deuda	4,737,623.6		4,553,984.3
V. Balance Primario (Superávit o Déficit) (V= III - IV)	-4,073,037.0	-5,140,956.9	12,037,498.8
Concepto	Estimado	Devengado	Pagado ³
A. Financiamiento	7,639,931.6		3,102,461.6
B. Amortización de la deuda	3,566,894.6		1,577,952.4
C. Endeudamiento ó desendeudamiento (C = A - B)	4,073,037.0	0.0	1,524,509.2

Superávit (+) Déficit (-)

8,421,051.1

4.1 EVOLUCIÓN DE LAS FINANZAS PÚBLICAS DEL SECTOR CENTRAL

Para el ejercicio fiscal correspondiente al 31 de diciembre de 2019, la política de ingresos definida y establecida por el Gobierno Estatal para el ejercicio 2019, se orienta al fortalecimiento de las finanzas públicas estatales, dando así continuidad a las acciones encaminadas a incrementar la recaudación derivada de la tributación estatal y la correspondiente a las participaciones y apoyos que llegan al Estado por su adhesión al Sistema Nacional de Coordinación Fiscal.

Consecuentemente, se informa que al 31 de diciembre de 2019 la hacienda estatal registró, para el sector central, un total de ingresos por 268 mil 102 millones 434.2 miles de pesos, que representan el 3.8 por ciento mayor al autorizado inicial por 258 millones 375 mil 851.6 por ciento, integrándose por un 96.1 por ciento de recursos ordinarios, 3.9 por ciento de extraordinarios.

En el ejercicio presupuestal correspondiente al 31 de diciembre de 2019 se ha aplicado la disciplina económica implementada por el Gobierno del Estado, para el presente ejercicio fiscal, por lo que se mantienen las medidas de austeridad, racionalidad y disciplina presupuestal, proporcionando con ello que en términos generales al 31 de diciembre de 2019 se presenten subejercicios en relación a los montos autorizados modificados en los capítulos de gasto.

En cuanto a los egresos se refiere, el importe del gasto ejercido totalizó 268 mil 37 millones 46.1 miles de pesos, que representa el 3.5 por ciento del presupuesto autorizado final.

Los Poderes Legislativo y Judicial absorben el 1.9 por ciento con 4 mil 986 millones 201.8 miles de pesos del presupuesto de egresos ejercido correspondiendo el 98.1 por ciento restante al Poder Ejecutivo del Gobierno Estatal.

En cuanto al gasto programable del Poder Ejecutivo, éste importó 198 mil 953 millones 94.7 miles de pesos, resultando equivalente al 74.2 por ciento del total de los egresos. En su conformación el 36 por ciento corresponde al gasto corriente, 50.1 por ciento a las transferencias a Organismos Auxiliares y Fideicomisos, Organismos Autónomos entre otros; y el 13.9 por ciento a la Inversión Pública.

Es importante mencionar, que el ejercicio del presupuesto de egresos para el año 2019 ha permitido el cumplimiento de las metas establecidas en la planeación estatal y el avance en el cumplimiento de los objetivos, la mayor en el desarrollo social y particularmente en la educación.

El gasto no programable del Poder Ejecutivo ascendió a 64 mil 97 millones 749.6 miles de pesos con el 23.9 por ciento del total de los egresos, y se integra por las transferencias a municipios y la deuda pública que participan con el 74.4 por ciento y el 25.6 por ciento respectivamente.

Al 31 de diciembre de 2019, las finanzas públicas del sector central del Gobierno del Estado arrojan una diferencia de 65 millones 388.1 miles de pesos.

CUENTA PÚBLICA DEL GOBIERNO, ORGANISMOS AUXILIARES Y AUTÓNOMOS DEL ESTADO DE MÉXICO 2019

SECTOR CENTRAL DEL PODER EJECUTIVO DEL GOBIERNO DEL ESTADO DE MÉXICO
EVOLUCIÓN DE LAS FINANZAS PÚBLICAS
AL 31 DE DICIEMBRE DE 2019
(Miles de pesos)

C O N C E P T O	PRESUPUESTO AUTORIZADO	%	AMPLIACIÓN	REDUCCIÓN	AUTORIZADO FINAL	%	PRESUPUESTO EJERCIDO	%	VARIACIÓN INICIAL	%	VARIACIÓN MODIFICADO	%
INGRESOS:	268,375,851.6	100.0	0.0	0.0	268,375,851.6	100.0	268,102,434.2	100.0	9,726,582.6	3.8	9,726,682.6	3.8
Superávit Ejercicio Anterior							62,109.6					
Ordinarios	248,275,258.7	96.1	0.0	0.0	248,275,258.7	96.1	257,581,738.7	96.1	9,306,480.0	3.7	9,306,480.0	3.7
Extraordinarios	32,017,965.9	12.4	0.0	0.0	32,017,965.9	12.4	34,081,278.7	12.7	2,063,312.8	6.4	2,063,312.8	6.4
- Tributarios	20,407,536.0	7.9	0.0	0.0	20,407,536.0	7.9	21,451,514.0	8.0	1,043,978.0	5.1	1,043,978.0	5.1
- Impuestos sobre Errogaciones	12,228,230.9	4.7	0.0	0.0	12,228,230.9	4.7	13,227,920.2	4.9	999,689.3	8.2	999,689.3	8.2
- Impuestos sobre Tenencia	7,441,682.7	2.9	0.0	0.0	7,441,682.7	2.9	7,343,393.4	2.7	(98,279.3)	(1.3)	(98,279.3)	(1.3)
- Otros Impuestos	737,622.4	0.3	0.0	0.0	737,622.4	0.3	880,210.4	0.3	142,588.0	19.3	142,588.0	19.3
- No Tributarios	11,610,429.9	4.5	0.0	0.0	11,610,429.9	4.5	12,629,764.7	4.7	1,019,334.8	8.8	1,019,334.8	8.8
- Derechos	5,965,480.3	2.3	0.0	0.0	5,965,480.3	2.3	7,544,433.5	2.8	1,578,953.2	26.5	1,578,953.2	26.5
- Aportaciones de Mejoras	421,290.3	0.2	0.0	0.0	421,290.3	0.2	506,926.6	0.2	85,636.3	20.3	85,636.3	20.3
- Productos	591,994.7	0.2	0.0	0.0	591,994.7	0.2	940,469.8	0.4	348,475.1	58.9	348,475.1	58.9
- Aprovechamientos	4,631,664.6	1.8	0.0	0.0	4,631,664.6	1.8	3,637,934.6	1.4	(993,730.0)	(21.5)	(993,730.0)	(21.5)
Federales	216,257,292.8	83.7	0.0	0.0	216,257,292.8	83.7	223,500,460.0	83.4	7,243,167.2	3.3	7,243,167.2	3.3
- Participaciones Federales	114,764,158.7	44.4	0.0	0.0	114,764,158.7	44.4	112,007,344.6	41.8	(2,756,814.1)	(2.4)	(2,756,814.1)	(2.4)
- Incentivos Derivados de la Colaboración Fiscal	6,594,495.0	2.5	0.0	0.0	6,594,495.0	2.5	9,006,445.2	3.4	2,421,987.2	36.8	2,421,987.2	36.8
- Fondos de Aportaciones Ramo 33	77,172,135.2	29.9	0.0	0.0	77,172,135.2	29.9	78,663,943.1	29.3	1,491,807.9	1.9	1,491,807.9	1.9
- Otros Apoyos Federales	17,736,540.9	6.9	0.0	0.0	17,736,540.9	6.9	23,822,727.1	8.9	6,086,186.2	34.3	6,086,186.2	34.3
Extraordinarios	10,100,592.9	3.9	0.0	0.0	10,100,592.9	3.9	10,458,585.9	3.9	357,993.0	3.5	357,993.0	3.5
- Generación de Acteñas	2,460,661.3	1.0	0.0	0.0	2,460,661.3	1.0	7,356,124.3	2.7	4,895,463.0	198.9	4,895,463.0	198.9
- Financiamientos	7,639,931.6	3.0	0.0	0.0	7,639,931.6	3.0	3,102,461.6	1.2	(4,537,470.0)	(59.4)	(4,537,470.0)	(59.4)
EGRESOS:	268,375,851.6	100.0	36,768,108.4	17,283,636.1	277,860,323.9	100.0	268,037,046.1	100.0	(8,661,194.5)	(3.7)	9,823,277.8	3.5
Poderes Legislativo y Judicial	4,942,291.5	1.9	43,910.2	0.0	4,986,201.7	1.8	4,986,201.8	1.9	(43,910.3)	(0.9)	(0.1)	0.0
- Poder Legislativo	1,508,265.7	0.6	910.2	0.0	1,509,175.9	0.5	1,509,176.0	0.6	(910.3)	(0.1)	(0.1)	0.0
- Poder Judicial	3,434,025.8	1.3	43,000.0	0.0	3,477,025.8	1.3	3,477,025.8	1.3	(43,000.0)	(1.3)	0.0	0.0
Gasto Total de Poder Ejecutivo	283,438,580.1	98.1	36,724,198.2	17,283,636.1	272,874,122.2	98.2	283,080,844.3	98.1	(6,171,284.2)	(3.8)	9,823,277.9	3.6
Gasto Programable:	196,892,404.8	76.2	24,989,259.9	13,115,291.1	208,776,372.6	75.1	198,953,094.7	74.2	(2,060,689.9)	(1.0)	9,823,277.9	4.7
Gasto Corriente	74,222,769.7	28.7	8,957,895.2	5,621,186.4	77,659,468.5	27.9	71,657,447.3	26.7	2,565,922.4	5.2	6,002,021.2	7.7
- Servicios Personales	61,894,238.6	24.0	3,445,840.8	1,345,136.0	68,994,943.4	23.0	58,663,522.2	21.9	3,230,716.4	5.2	5,331,421.2	8.3
- Gasto Operativo	12,328,531.1	4.8	5,512,054.4	4,176,060.4	13,664,535.1	4.9	12,993,925.1	4.8	(665,394.0)	(5.4)	670,600.0	4.9
- Materiales y Suministros	2,406,740.8	0.9	602,538.7	822,073.5	2,187,206.0	0.8	2,095,957.2	0.8	310,755.6	12.9	91,248.8	4.2
- Servicios Generales	9,921,790.3	3.8	4,909,515.7	3,353,986.9	11,477,319.1	4.1	10,897,967.9	4.1	(679,177.6)	(6.8)	579,351.2	5.0
Transferencias	96,825,668.3	37.5	12,225,823.3	6,242,808.3	102,808,883.3	37.0	98,648,533.1	37.2	(2,822,864.8)	(2.9)	3,180,950.2	3.1
- Organismos Auxiliares	75,068,254.2	0.0	10,213,699.7	4,079,485.5	81,202,468.4	29.2	79,110,068.5	29.5	(4,041,814.3)	(5.4)	2,092,399.9	2.6
- Organismos Autónomos	11,142,329.5	4.3	232,636.5	0.0	11,374,966.0	4.1	11,053,487.1	4.1	(89,842.4)	0.8	321,478.9	2.8
- Subsidios y Apoyos	10,615,084.6	4.1	1,779,487.1	2,163,122.8	10,231,448.9	3.7	9,484,977.5	3.5	1,130,107.1	10.6	746,471.4	7.3
Inversión Pública	25,843,986.8	10.0	3,615,640.4	1,851,468.4	28,308,020.8	10.2	27,647,114.3	10.3	(1,803,147.5)	(7.0)	680,906.5	2.3
- Bienes Muebles e Inmuebles	60,079.2	0.0	453,782.3	175,223.2	338,638.3	0.1	118,181.4	0.0	(58,102.2)	0.0	220,456.9	65.1
- Obra Pública	22,577,852.5	8.7	2,195,494.9	0.0	24,763,347.4	8.9	24,763,347.4	9.2	(2,185,494.9)	(9.7)	0.0	0.0
- Inversión Financiera	3,206,035.1	1.2	1,176,263.2	1,176,263.2	3,206,035.1	1.2	2,765,585.5	1.0	440,449.6	0.0	440,449.6	n/a
Gasto No Programable	56,541,165.3	21.9	11,724,898.3	4,166,345.0	64,097,749.6	23.1	64,097,749.6	23.9	(7,556,594.3)	(13.4)	0.0	0.0
Transferencias a Municipios	46,808,728.5	17.9	2,537,555.3	1,174,080.1	47,687,233.7	17.2	47,687,233.7	17.8	(1,363,505.2)	(2.9)	0.0	0.0
- Participaciones	29,094,301.0	11.3	1,928,217.7	1,174,080.1	29,846,438.6	10.7	29,846,438.6	11.1	(754,137.6)	(2.6)	0.0	0.0
- Aportaciones del Ramo 33	17,209,427.5	6.7	10,535.1	0.0	17,219,962.6	6.2	17,219,962.6	6.4	(10,535.1)	(0.1)	0.0	0.0
- Convenios	0.0	0.0	598,832.5	0.0	598,832.5	0.2	598,832.5	0.2	(598,832.5)	0.0	0.0	0.0
Deuda Pública	10,237,426.8	4.0	8,187,354.0	2,984,264.9	16,430,515.9	5.9	16,430,515.9	6.1	(6,193,089.1)	(60.5)	0.0	0.0
- Costo Financiero de la Deuda	4,415,325.1	1.7	393,961.5	823,613.3	3,985,673.3	1.4	3,985,673.3	1.4	429,651.8	9.7	0.0	0.0
- Amortizaciones	3,861,440.4	1.3	0.0	2,170,651.6	1,190,788.8	0.4	1,190,788.8	0.4	2,170,651.6	64.6	0.0	0.0
- Pago de Acteñas	2,460,661.3	1.0	8,793,392.5	0.0	11,254,053.8	4.1	11,254,053.8	4.2	(8,793,392.5)	(357.4)	0.0	0.0
Superávit(+)/ Déficit (-)	0.0		(86,768,108.4)	(17,283,636.1)	(19,464,472.9)		65,868.1					
% de los Ingresos							0.02					

En el periodo que se informa se aplicaron erogaciones adicionales por 9 mil 661 millones 194.5 miles de pesos integrados de la siguiente manera:

Gobierno del Estado de México
Erogaciones Adicionales por Ingresos Excedentes
Sector Central
(Miles de pesos)

CONCEPTO	IMPORTE
Recursos Etiquetados:	2,855,313.1
Transferencias a Organismos Auxiliares	1,491,807.9
Transferencias a Municipios	1,363,505.2
Recursos de Libre Disposición:	11,255,547.3
Poderes Legislativo y Judicial Judicial	43,910.3
Gasto Operativo	665,394.0
Deuda Pública	6,193,089.1
Organismos Auxiliares	2,550,006.4
Inversión en Obras, Bienes Muebles e Inmuebles	1,803,147.5
Subtotal	14,110,860.4
Menos:	
Ahorro en Servicios Personales	3,230,716.4
Ahorro en Organismos Autónomos	88,842.4
Ahorro en Subsidios y Apoyos	1,130,107.1
TOTAL	9,661,194.5

4.2. INGRESOS

La política de ingresos para el ejercicio fiscal 2019, se orientó a continuar el fortalecimiento de las bases que permiten dar cumplimiento a los objetivos establecidos en el Plan Estatal de Desarrollo, mediante la consolidación de los ingresos estatales y la obtención de mayores asignaciones federales.

En materia de Ingresos Propios, se continuó con la estrategia fundamental de mantener una política tributaria eficiente, eficaz y con estricto apego a la legalidad. Lo anterior se logró mediante una mejor calidad en el servicio a los contribuyentes, optimizando de forma continua la administración tributaria y adecuando las disposiciones y procedimientos para agilizar los trámites administrativos y fiscales, que permitieron dar firmeza al esfuerzo recaudatorio y de fiscalización.

Además, se fortalecieron los programas de simplificación fiscal otorgando mayor certeza y seguridad jurídica al contribuyente robusteciendo la administración tributaria, de esta forma, se modernizó aún más la captación de los ingresos públicos.

Por otra parte, con estricto apego a la normatividad vigente, se llevó a cabo el ejercicio de facultades para realizar el cobro coactivo de los créditos fiscales.

INGRESOS DEL SECTOR CENTRAL

Como resultado de la política de ingresos instrumentada en este ejercicio fiscal, los Ingresos Propios del gobierno estatal, conformados por los Ingresos Tributarios y No Tributarios, así como de las Participaciones y Fondos de Aportaciones y Otros Apoyos Federales totalizaron 257 mil 581 millones 738.7 miles de pesos, monto superior en 3.7 por ciento al originalmente previsto.

Los Ingresos Propios, conformados por los Ingresos Tributarios y No Tributarios, totalizaron 34 mil 81 millones 278.7 miles de pesos, monto superior en 6.4 por ciento al originalmente previsto.

Los ingresos por concepto de impuestos estatales alcanzaron una recaudación de 21 mil 451 millones 514 mil pesos, monto superior en 5.1 por ciento al presupuestado, mientras que los No Tributarios, conformados por Derechos, Aportaciones de Mejoras, Productos y Aprovechamientos totalizaron 12 mil 629 millones 764.7 miles de pesos, 8.8 por ciento mayor a lo originalmente previsto.

Los Ingresos Estatales derivados del Sistema Nacional de Coordinación Fiscal y de Otros Apoyos Federales, conformados por Participaciones Federales, Aportaciones y Apoyos Federales, así como Incentivos derivados de la Colaboración Fiscal totalizaron 223 mil 500 millones 460 mil pesos, monto superior en 3.3 por ciento a lo originalmente previsto.

INGRESOS ORDINARIOS
DEL 1° DE ENERO AL 31 DE DICIEMBRE DE 2019
SECTOR CENTRAL
(Miles de Pesos)

CONCEPTO	PRESUPUESTO	RECAUDADO	%	VARIACIÓN	
				ABS.	%
TOTAL	248,275,258.6	257,581,738.7	100.0	9,306,480.1	3.7
TRIBUTARIOS	20,407,536.0	21,451,514.0	8.3	1,043,978.0	5.1
Impuestos sobre el Patrimonio	7,526,886.7	7,409,837.8	2.9	-117,048.9	-1.6
Tenencia o Uso de Vehículos Automotores	7,441,662.7	7,343,383.4	2.9	-98,279.3	-1.3
Adquisición de Vehículos Automotores Usados	85,224.0	66,454.4	0.0	-18,769.6	-22.0
Impuestos sobre la Producción, el Consumo y las Transacciones	262,708.8	262,950.5	0.1	241.7	0.1
Sobre la Prestación de Servicios de Hospedaje	112,596.3	106,313.4	0.0	-6,282.9	-5.6
A la Venta Final de Bebidas con Contenido Alcohólico	150,112.5	156,637.1	0.1	6,524.6	4.3
Impuestos Sobre Nóminas y Asimilables	12,228,230.9	13,227,920.2	5.1	999,689.3	8.2
Impuesto sobre Erogaciones por Remuneraciones al Trabajo Personal	12,228,230.9	13,227,920.2	5.1	999,689.3	8.2
Otros Impuestos	184,046.0	187,870.5	0.1	3,824.5	2.1
Loterías, Sorteos, Concursos y Juegos Permitidos con Cruces de	184,046.0	187,870.5	0.1	3,824.5	2.1
Accesorios de Impuestos	205,663.6	362,935.1	0.1	157,271.5	76.5
NO TRIBUTARIOS	11,610,429.9	12,629,764.7	4.9	1,019,334.8	8.8
Aportaciones de Mejoras	421,290.3	506,926.8	0.2	85,636.5	20.3
Derechos	5,965,480.3	7,544,433.5	2.9	1,578,953.2	26.5
Productos	591,994.7	940,469.8	0.4	348,475.1	58.9
Aprovechamientos	4,631,664.6	3,637,934.6	1.4	-993,730.0	-21.5
INGRESOS DERIVADOS DEL SISTEMA NACIONAL DE COORDINACION FISCAL	216,257,292.8	223,500,460.0	86.8	7,243,167.2	3.3
Participaciones Federales	114,764,158.7	112,007,344.6	43.5	-2,756,814.1	-2.4
Fondos de Aportaciones y Apoyos Federales	94,908,676.1	102,486,670.2	39.8	7,577,994.1	8.0
Incentivos Derivados de la Colaboración Fiscal	6,584,458.0	9,006,445.2	3.5	2,421,987.2	36.8

4.2.1. INGRESOS TRIBUTARIOS

Se conservó un subsidio del 100 por ciento por 36 meses a los contribuyentes del Impuesto sobre Erogaciones por Remuneraciones al Trabajo Personal que iniciaran operaciones en el territorio del Estado de México durante 2019, a aquellos contribuyentes que crearan empleos nuevos para personas recién egresadas de una carrera terminal, técnica, tecnológica o profesional, o para adultos mayores de 60 años.

También se impulsaron las actividades productivas y la creación de empleos, y se promovió el cumplimiento voluntario de las obligaciones tributarias.

La recaudación de los impuestos estatales continuó sustentándose en una mayor eficiencia y eficacia recaudatoria, en la simplificación y desregulación de trámites administrativos. Asimismo, conscientes de la situación económica del país se otorgaron beneficios para quienes con oportunidad cumplieron con sus obligaciones.

IMPUESTOS
DEL 1° DE ENERO AL 31 DE DICIEMBRE DE 2019
(Miles de Pesos)

CONCEPTO	PRESUPUESTO	%	RECAUDADO	%	VARIACIÓN	
					ABS.	%
Impuestos sobre el Patrimonio	7,526,886.7	36.9	7,409,837.8	34.5	-117,048.9	-1.6
Sobre Tenencia o Uso de Vehículos	7,441,662.7	36.5	7,343,383.4	34.2	-98,279.3	-1.3
Sobre la Adquisición de Vehículos Automotores Usados	85,224.0	0.4	66,454.4	0.3	-18,769.6	-22.0
Impuestos Sobre la producción, el Consumo y las Transacciones	262,708.8	1.3	262,950.5	1.2	241.7	0.1
Sobre la Prestación de Servicios de Hospedaje	112,596.3	0.6	106,313.4	0.5	-6,282.9	-5.6
A la Venta Final de Bebidas con Contenido Alcohólico	150,112.5	0.7	156,637.1	0.7	6,524.6	4.3
Impuestos Sobre Nóminas y Asimilables	12,228,230.9	59.9	13,227,920.2	61.7	999,689.3	8.2
Sobre Erogaciones por Remuneraciones al Trabajo Personal	12,228,230.9	59.9	13,227,920.2	61.7	999,689.3	8.2
Otros Impuestos	184,046.0	0.9	187,870.5	0.9	3,824.5	2.1
Sobre Loterías, Rifas, Sorteos, Concursos y Juegos Permitidos con Cruces de Apuestas	184,046.0	0.9	187,870.5	0.9	3,824.5	2.1
Accesorios de Impuestos	205,663.6	1.0	362,935.1	1.7	157,271.5	76.5
TOTAL	20,407,536.0	100.0	21,451,514.0	100.0	1,043,978.1	5.1

De esa manera, la Hacienda Estatal obtuvo Ingresos Tributarios del Impuesto sobre el Patrimonio por 7 mil 409 millones 837.8 miles de pesos, de los cuales destaca el Impuesto sobre Tenencia o Uso de Vehículos Automotores, que para el presente ejercicio fiscal se otorgó a las personas físicas propietarias de vehículos cuyo valor factura fuera inferior a 450 mil pesos un subsidio equivalente al 100 por ciento del mismo, siempre y cuando estuviera al corriente en el pago de este.

También se otorgaron facilidades de pago mediante tarjeta de crédito y débito, el programa a 3 meses sin intereses, el pago en Instituciones Bancarias y en establecimientos mercantiles autorizados. Asimismo, se ofreció la consulta de adeudos mediante mensaje SMS y a través de Internet en el Portal de pagos del Gobierno del Estado. Con estas acciones, se alcanzó una captación de ingresos por 7 mil 343 millones 383.4 miles de pesos, 1.3 por ciento inferior a lo presupuestado.

Con relación al Impuesto sobre Adquisición de Vehículos Automotores Usados la recaudación registró un importe de 66 millones 454.4 miles de pesos, inferior al 22 por ciento respecto de su estimación.

Derivado de la vigilancia de impuestos, durante el ejercicio se emitieron ciento veinticinco mil quinientos once requerimientos de pago y doscientas veinte mil ciento setenta invitaciones de pago.

En lo que se refiere al apartado de los Impuestos sobre Nóminas y Asimilables, en específico al Impuesto sobre Erogaciones por Remuneraciones al Trabajo Personal, se observaron ingresos por 13 mil 227 millones 920.2 miles de pesos, monto superior en 8.2 por ciento al originalmente previsto. Es importante mencionar que este impuesto representa el 61.7 por ciento de los Ingresos Tributarios.

4.2.2. INGRESOS NO TRIBUTARIOS

Los Ingresos No Tributarios del sector central registraron un importe de 12 mil 629 millones 764.6 miles de pesos, monto superior en 8.8 por ciento al originalmente previsto.

INGRESOS NO TRIBUTARIOS
DEL 1° DE ENERO AL 31 DE DICIEMBRE DE 2019
(Miles de Pesos)

CONCEPTO	PRESUPUESTO	%	RECAUDADO	%	VARIACIÓN	
					ABS.	%
Aportaciones de Mejoras	597,997.6	4.9	506,926.8	4.0	-91,070.8	-15.2
Derechos	5,418,672.7	44.2	7,544,433.5	59.7	2,125,760.8	39.2
Productos	591,994.7	4.8	940,469.8	7.4	348,475.1	58.9
Aprovechamientos	5,662,526.4	46.1	3,637,934.6	28.8	-2,024,591.8	-35.8
TOTAL	12,271,191.4	100.0	12,629,764.7	100.0	358,573.3	2.9

4.2.2.1. APORTACIONES DE MEJORAS

Los ingresos captados durante el ejercicio fiscal de 2019 por concepto de Aportaciones de Mejoras, ascendieron a 506 millones 926.8 miles de pesos, monto superior en un 20.3 por ciento a la estimación original. Este aumento de los ingresos se debe principalmente a un incremento en la recaudación de Aportaciones de Mejoras para Obras de Impacto Vial, este concepto representa el 43 por ciento de la recaudación de este rubro.

CONTRIBUCIÓN O APORTACION DE MEJORAS POR OBRAS PÚBLICAS
DEL 1° DE ENERO AL 31 DE DICIEMBRE DE 2019
(Miles de Pesos)

CONCEPTO	PRESUPUESTO	%	RECAUDADO	%	VARIACIÓN	
					ABS.	%
Para Obra Pública y Acciones de Beneficio Social	31,574.6	7.5	124,739.2	24.6	93,164.6	295.1
Para Obras de Impacto Vial	251,660.2	59.7	217,727.1	43.0	-33,933.1	-13.5
Por Servicios Ambientales	73,804.7	17.5	71,544.7	14.1	-2,260.0	-3.1
De Movilidad Sustentable	49,844.2	11.8	73,363.7	14.5	23,519.5	47.2
Accesorios de Contribución o Aportación de Mejoras por Obras Públicas	14,406.6	3.4	19,552.1	3.9	5,145.5	35.7
TOTAL	421,290.3	100.0	506,926.8	100.0	85,636.5	20.3

4.2.2.2. DERECHOS

Este rubro de Ingresos está directamente relacionado con la prestación de servicios públicos individualizados, por lo que se continuó con la corresponsabilidad, a fin de que las diferentes dependencias del Poder Ejecutivo, fortalecieran los programas de simplificación administrativa en sus áreas de competencia, con el propósito de fomentar que la población acuda a recibir los servicios que demanda y realice el pago correspondiente.

La recaudación de los Derechos por los servicios prestados por las dependencias del Poder Ejecutivo ascendieron a 7 mil 544 millones 433.5 miles de pesos, monto superior en 26.5 por ciento respecto a la estimación original. Este concepto representa el 59.7 por ciento de los Ingresos No Tributarios.

Los servicios prestados por las autoridades de Movilidad, Comisión del Agua del Estado de México y Finanzas, representaron los mayores ingresos con el 82.3 por ciento del total de la recaudación de los Derechos.

La recaudación de Derechos por los servicios prestados por la Secretaría de Finanzas muestran un ingreso de 4 mil 962 millones 588.2 miles de pesos, registrando una variación positiva del 33 por ciento con respecto a lo estimado.

PODER EJECUTIVO DEL ESTADO DE MÉXICO

DERECHOS
DEL 1° DE ENERO AL 31 DE DICIEMBRE DE 2019
(Miles de Pesos)

CONCEPTO	PRESUPUESTO	%	RECAUDADO	%	VARIACIÓN	
					ABS.	%
Por los Servicios Prestados por las Autoridades:						
De la Secretaría de Seguridad	3,137.7	0.1	2,677.8	0.0	-459.9	-14.7
De la Coordinación General de Protección Civil	22,745.1	0.4	27,744.4	0.4	4,999.3	22.0
De la Secretaría de Finanzas	3,732,007.3	62.6	4,962,588.3	65.8	1,230,581.0	33.0
De la Secretaría de Educación	91,629.7	1.5	92,700.1	1.2	1,070.4	1.2
De la Secretaría de Desarrollo Urbano y Metropolitano	134,039.1	2.2	114,800.0	1.5	-19,239.1	-14.4
De la Secretaría de Obra Pública	1,146.1	0.0	310,399.0	4.1	309,252.9	26,983.1
De la Secretaría de la Contraloría	307.3	0.0	125.4	0.0	-181.9	-59.2
De la Secretaría de Comunicaciones	0.5	0.0	0.0	0.0	-0.5	n/a
De la Junta de Caminos del Estado de México	0.0	0.0	165.0	0.0	165.0	
De la Secretaría de Movilidad	1,138,621.9	19.1	941,621.3	12.5	-197,000.6	-17.3
De la Secretaría del Medio Ambiente	25,408.1	0.4	25,935.0	0.3	526.9	2.1
De la Dirección Técnica y del Periódico Oficial "Gaceta del Gobierno"	14,751.5	0.2	13,130.7	0.2	-1,620.8	-11.0
De la Dirección General del Registro Civil	170,814.3	2.9	182,859.4	2.4	12,045.1	7.1
Accesorios de Derechos	630,871.7	10.6	869,687.1	11.5	238,815.4	37.9
TOTAL	5,965,480.3	100.0	7,544,433.5	100.0	1,578,953.2	26.5

Los derechos por los servicios prestados por autoridades de la Secretaría de Movilidad registraron ingresos por 941 millones 621.3 miles de pesos, menor a lo estimado en 17.3 por ciento.

La recaudación obtenida por Derechos generados por los servicios prestados por las autoridades de la Comisión del Agua del Estado de México asciende a 306 millones 321.6 miles de pesos, registrando una variación positiva del 100 por ciento con respecto a lo estimado.

4.2.2.3. PRODUCTOS

Los ingresos del Estado por actividades que no corresponden a funciones propias de derecho público ascendieron a 940 millones 469.8 miles de pesos, cifra superior en 58.9 por ciento respecto de su estimación. Los ingresos por concepto de Productos significan el 7.5 por ciento de los Ingresos No Tributarios captados en el ejercicio fiscal 2019.

Las Utilidades y Rendimientos de Otras Inversiones en Créditos y Valores, fueron 57.5 por ciento superior a su previsión original, consecuencia de tasas de interés más agresivas encontradas en el mercado financiero y un incremento en los excedentes temporales de Tesorería.

Los ingresos por Otros Productos que Generan Ingresos Corrientes registraron 29 millones 63 mil pesos, cifra en 118.2 por ciento superior a la estimada. Se destacan los resultados obtenidos en el renglón de Periódico Oficial, representando el 1.1 por ciento del total de este grupo.

PRODUCTOS
DEL 1° DE ENERO AL 31 DE DICIEMBRE DE 2019
(Miles de Pesos)

CONCEPTO	PRESUPUESTO	%	RECAUDADO	%	VARIACIÓN	
					ABS.	%
Utilidades y Rendimientos de Otras Inversiones en Créditos y Valores	578,678.1	97.8	911,406.7	96.9	332,728.6	57.5
Otros Productos que Generan Ingresos Corrientes	13,316.6	2.2	29,063.1	3.1	15,746.5	118.2
Periódico oficial	11,938.3	2.0	9,946.4	1.1	-1,991.9	-16.7
Impresos y Papel Especial	271.4	0.0	24.2	0.0	-247.2	-91.1
Otros Productos	1,106.9	0.2	19,092.5	2.0	17,985.6	1,624.9
Productos no comprendidos en la Ley de Ingresos Vigente, Causados en Ejercicios Fiscales Anteriores Pendientes de Liquidación o Pago	0.0	0.0	0.0	0.0	0.0	0.0
TOTAL	591,994.7	100.0	940,469.8	100.0	348,475.1	58.9

4.2.2.4. APROVECHAMIENTOS

Estos ingresos contribuyen con el 28.8 por ciento de los Ingresos No Tributarios. Se constituyen principalmente con Reintegros, Remanentes de Entidades Públicas y Otros Aprovechamientos.

APROVECHAMIENTOS
DEL 1° DE ENERO AL 31 DE DICIEMBRE DE 2019
(Miles de Pesos)

CONCEPTO	PRESUPUESTO	%	RECAUDADO	%	VARIACIÓN	
					ABS.	%
Multas	22,706.4	0.5	11,978.7	0.3	-10,727.7	3,991.9
Multas Administrativas	22,706.4	0.5	11,978.7	0.3	-10,727.7	-47.2
Indemnizaciones	19,249.6	0.4	14,570.6	0.4	-4,679.0	-24.3
Reintegros	968,464.3	20.9	293,227.2	8.1	-675,237.1	-69.7
Arrendamiento y Explotación de Bienes Muebles e Inmuebles	23,476.2	0.5	29,194.6	0.8	5,718.4	24.4
Enajenación de Bienes Muebles e Inmuebles no Sujetos a ser Invetariados	8.3	0.0	0.0	0.0	-8.3	-100.0
Otros Aprovechamientos	3,578,141.5	77.3	3,264,909.7	89.7	-313,231.8	-8.8
Donativos, herencias, cesiones y legados	12.7	0.0	36.3	0.0	23.6	
Resarcimientos	4,488.6	0.1	372.2	0.0	-4,116.4	-91.7
Aprovechamientos Diversos que derivan de la Aplicación del Código Administrativo del Estado de México y del Código Financiero del Estado de México y Municipios	51,912.4	1.1	30,108.0	0.8	-21,804.4	-42.0
Remanentes de Entidades Públicas	639,041.4	13.8	882,228.3	24.3	243,186.9	38.1
Otros Aprovechamientos	2,882,686.4	62.2	2,352,164.9	64.7	-530,521.5	-18.4
Accesorios de Aprovechamientos	19,618.3	0.4	24,053.8	0.7	4,435.5	22.6
TOTAL	4,631,664.6	100.0	3,637,934.6	100.0	-993,730.0	-21.5

Los Reintegros participan con el 8.1 por ciento del total de los aprovechamientos con un ingreso de 293 millones 227.2 miles de pesos.

El ingreso obtenido por concepto de Arrendamiento y Explotación de Bienes Muebles e Inmuebles resultó 24.4 por ciento favorable al monto previsto.

Otros Aprovechamientos participan con el 64.6 por ciento del total de los Aprovechamientos con un ingreso de 2 mil 352 millones 164.9 miles de pesos.

4.2.3. INGRESOS ESTATALES DERIVADOS DEL SISTEMA NACIONAL DE COORDINACIÓN FISCAL Y DE OTROS APOYOS FEDERALES

4.2.3.1. LOS DERIVADOS DE LAS PARTICIPACIONES EN LOS INGRESOS FEDERALES

Durante el ejercicio fiscal 2019, los ingresos por concepto de Participaciones Federales ascendieron a 112 mil 7 millones 344.6 miles de pesos, dicho monto representa una variación negativa de 2.4 por ciento respecto de lo presupuestado.

Es importante señalar que uno de los factores que incidió en el comportamiento presentado en los recursos del Ramo 28 del Estado durante 2019 fue el desempeño de la Recaudación Federal Participable que resultó menor a lo proyectado por la Secretaría de Hacienda y Crédito Público para el ejercicio en referencia.

De manera específica, tanto las participaciones provenientes del Impuesto Estatal Sobre la Producción y Servicios, como el Impuesto Sobre la Renta mostraron un desempeño favorable con incrementos de 230 millones 271.3 miles de pesos y un mil 33 millones 412.2 miles pesos, respectivamente. Este comportamiento ayudó a atenuar el impacto de las disminuciones observadas en el resto de los fondos, concretamente del Fondo General de Participaciones observó un decremento de 3 mil 865 millones 925.2 miles de pesos en contraste con la cifra prevista.

Cabe señalar que los ingresos por concepto de Participaciones Federales representaron el 43.5 por ciento de los Ingresos Ordinarios del Estado de México.

4.2.3.2. FONDOS DE APORTACIONES, INGRESOS DERIVADOS DE INCENTIVOS DE COLABORACIÓN E INGRESOS DERIVADOS DE OTROS APOYOS FEDERALES

Los ingresos por concepto de Fondos de Aportaciones Federales alcanzaron los 78 mil 663 millones 943.1 miles de pesos, cifra que representa el 30.5 por ciento de los Ingresos del Sector Central. El ingreso en este rubro mostró un incremento de 1.9 por ciento respecto de su estimación en la Ley de Ingresos para el 2019.

Al interior, destaca el dinamismo mostrado por el Fondo de Aportaciones para la Nómina Educativa y el Gasto Operativo (FONE) con un incremento del 3.8 por ciento, equivalente a un mil 446 millones 362.3 miles de pesos, respecto a lo establecido en la Ley de Ingresos de 2019; el resto de los fondos no registraron variaciones significativas al respecto.

Por otro lado, al cierre del ejercicio fiscal 2019, los recursos por concepto de Ingresos derivados de Otros Apoyos Federales registraron 23 mil 822 millones 727.1 miles de pesos, cifra 34.3 por ciento mayor respecto a lo estimado. De los recursos registrados bajo este grupo, destacan los recibidos por Fondos Distinto de Aportaciones con un incremento de 297.1 por ciento respecto al pronóstico de inicio de ejercicio; este incremento deriva del monto recibido por concepto del Fondo de Estabilización de los Ingresos de las Entidades Federativas, cuyo ingreso no estaba previsto y que totalizó en 5 mil 551 millones 795.8 miles de pesos.

Respecto a los ingresos por concepto de Convenios sobresalen los asociados a la Secretaría de Salud por 9 mil 608 millones 962.4 miles de pesos, que representaron el 78 por ciento del total del rubro.

En lo referente a Subsidios y Subvenciones se registró la entrada de 5 mil 604 millones 166.6 miles de pesos asociados a subsidios de índole educativa, concentrándose la mayor parte de los recursos en la Universidad Autónoma del Estado de México con 2 mil 55 millones 897 mil pesos.

Finalmente, los Incentivos derivados de la Colaboración Fiscal ascendieron a 9 mil 6 millones 445.2 miles de pesos, cifra superior en 2 mil 421 millones 987.2 miles de pesos respecto a lo proyectado inicialmente. Destaca el comportamiento mostrado del concepto Fiscalización que aportó en el 2019 con 2 mil 926 millones 906.1 miles de pesos y cuyo incremento osciló en 86.9 por ciento, es decir un mil 361 millones 266.1 miles de pesos más, en contraste con lo esperado.

CUENTA PÚBLICA DEL GOBIERNO, ORGANISMOS AUXILIARES Y AUTÓNOMOS DEL ESTADO DE MÉXICO 2019

INGRESOS ESTATALES DERIVADOS DEL SISTEMA NACIONAL DE COORDINACION FISCAL Y DE OTROS APOYOS FEDERALES
DEL 1º DE ENERO AL 31 DE DICIEMBRE DE 2019
(Miles de Pesos)

CONCEPTO	PRESUPUESTO	%	RECAUDADO	%	VARIACIÓN	
					ABS.	%
Los derivados de las Participaciones en los Ingresos Federales	114,764,158.8	53.1	112,007,344.6	49.9	-2,756,814.2	-2.4
Fondo General de Participaciones	93,356,672.3	43.2	89,490,747.1	40.0	-3,865,925.2	-4.1
Fondo de Fiscalización y Recaudación	4,496,662.3	2.1	4,464,696.7	2.0	-31,965.6	-0.7
Fondo de Fomento Municipal	3,101,824.9	1.4	3,008,587.7	1.3	-93,237.2	-3.0
Participaciones en Impuestos Especiales sobre Producción y Servicios	1,555,088.8	0.7	1,785,360.1	0.6	230,271.3	14.8
Fondo de Compensación	430,501.5	0.2	401,131.8	0.2	-29,369.7	0.0
Impuesto Sobre la Renta Participable	11,823,409.0	5.5	12,856,821.2	5.8	1,033,412.2	8.7
Estatal	8,836,683.0	4.1	9,725,591.4	3.8	888,908.4	10.1
Municipal	2,986,726.0	1.4	3,131,229.8	1.3	144,503.8	4.8
Aportaciones Federales y otros Apoyos Federales	101,493,133.9	46.9	111,493,115.4	47.5	9,999,981.5	9.9
Fondo de Aportaciones para la Nómina Educativa y Gasto Operativo (FONE)	37,739,922.0	17.5	39,186,284.3	17.2	1,446,362.3	3.8
Servicios Personales	27,910,584.7	12.9	29,356,947.0	13.1	1,446,362.3	5.2
Otros de Gasto Corriente	698,453.1	0.3	698,453.1	0.3	0.0	0.0
Gasto de Operación	3,191,679.9	1.5	3,191,679.9	1.5	0.0	0.0
Fondo de Compensación	5,939,204.3	2.7	5,939,204.3	2.7	0.0	0.0
Fondo de Aportaciones para los Servicios de Salud (FASSA)	10,464,765.7	4.8	10,448,319.9	4.9	-16,445.8	-0.2
Fondo de Aportaciones para la Infraestructura Social (FAIS)	6,239,288.9	2.9	6,251,277.2	2.8	11,988.3	0.2
Estatal	756,292.4	0.3	757,745.5	0.3	1,453.1	0.2
Municipal	5,482,996.5	2.5	5,493,531.7	2.1	10,535.2	0.2
Fondo de Aportaciones para el Fortalecimiento de los Municipios y de las Demarcaciones Territoriales del Distrito Federal (FORTAMUN)	11,726,430.9	5.4	11,726,431.0	4.8	0.1	0.0
Fondo de Aportaciones Múltiples (FAM)	2,556,736.9	1.2	2,597,030.1	1.2	40,293.2	1.6
Asistencia Social	1,344,542.8	0.6	1,370,523.0	0.5	25,980.2	1.9
Infraestructura Educativa Básica	792,941.5	0.4	769,936.6	0.3	-23,004.9	-2.9
Infraestructura Educativa Superior	309,877.3	0.1	350,957.3	0.2	41,080.0	13.3
Infraestructura Educativa Media Superior	109,375.3	0.1	105,613.2	0.0	-3,762.1	-3.4
Fondo de Aportaciones para la Seguridad Pública de los Estados y del Distrito Federal (FASP)	516,587.1	0.2	497,135.6	0.2	-19,451.5	-3.8
Fondo de Aportaciones para la Educación Tecnológica y de Adultos (FAETA)	761,651.8	0.4	783,329.3	0.4	21,677.5	2.8
Educación Tecnológica	761,651.8	0.4	783,329.3	0.4	21,677.5	2.8
Educación de Adultos	0.0	0.0	0.0	0.0	0.0	0.0
Fondo de Aportaciones para el Fortalecimiento de las Entidades Federativas (FAFEF)	7,166,751.8	3.3	7,174,135.7	3.2	7,383.9	0.1
Ingresos Derivados de Otros Apoyos Federales	24,320,998.8	11.2	32,829,172.3	3.5	8,508,173.5	35.0
Incentivos Derivados de la Colaboración Fiscal	6,584,458.0	3.0	9,006,445.2	3.3	2,421,987.2	36.8
Montos que la federación cubra al estado por las actividades de colaboración administrativa	6,302,442.0	2.9	8,724,429.2	3.1	2,421,987.2	38.4
Impuesto Sobre Automóviles Nuevos	1,332,285.3	0.6	1,172,124.9	0.0	-160,160.4	-12.0
Fiscalización	1,565,640.0	0.7	2,926,906.1	0.8	1,361,266.1	86.9
Otros Incentivos	3,404,516.7	1.6	4,625,398.2	2.3	1,220,881.5	35.9
Gasolinas	2,430,749.5	1.1	2,381,989.7	1.1	-48,759.8	-2.0
Adeudos de la Tenencia Federal	0.0	0.0	278.7	0.0	278.7	0.0
Otros	973,767.2	0.5	2,243,129.8	1.2	1,269,362.6	130.4
Montos que los municipios cubran al estado por actividades de colaboración administrativa	0.0	0.0	0.0	0.0	0.0	0.0
Montos que la Federación cubra al Estado derivados del Fondo de Compensación del Impuesto Sobre Automóviles Nuevos	282,016.0	0.1	282,016.0	0.2	0.0	0.0
Ingresos derivados de Otros Apoyos Federales	17,736,540.8	8.2	23,822,727.1	0.2	6,086,186.3	34.3
Convenios	12,829,751.6	5.9	12,307,700.2	0.2	-522,051.4	-4.1
Subsidios y Subvenciones	3,418,323.4	1.6	5,604,166.6	0.2	2,185,843.2	63.9
Fondos Distintos de Aportaciones	1,488,465.8	0.7	5,910,860.3	0.2	4,422,394.5	297.1
TOTAL	216,257,292.7	100.0	223,500,460.0	100.0	15,759,787.8	7.7

4.3. EGRESOS

EJERCICIO PRESUPUESTAL DEL PODER EJECUTIVO

El gasto ejercido por el sector central del Poder Ejecutivo al 31 de diciembre de 2019 ascendió a 268 mil 37 millones 46.1 miles de pesos, menor en 9 mil 823 millones 277.8 miles de pesos, 3.5 por ciento en relación al autorizado modificado de 277 mil 860 millones 323.9 miles de pesos, en apego a la política de contención del gasto que se ha mantenido durante el periodo del ejercicio que se informa y a la instrumentación de estrategias que mejoran el acceso a fuentes de financiamiento buscando las condiciones más favorables.

El importe reportado integra los recursos destinados a cubrir los servicios personales y el gasto operativo de las dependencias del Poder Ejecutivo, las transferencias de recursos a los Organismos Auxiliares y Organismos Autónomos; así como los recursos destinados al programa de acciones para el desarrollo y a los diversos programas de inversión derivados de los apoyos federales, que corresponden al gasto programable, que

PODER EJECUTIVO DEL ESTADO DE MÉXICO

asciende a 198 mil 953 millones 94.7 miles de pesos y representan el 75.1 por ciento del sector central del Poder Ejecutivo; por otro lado, el gasto no programable comprende las erogaciones para cubrir las participaciones, aportaciones y apoyos a los municipios, el costo financiero de la deuda, las amortizaciones de deuda así como el pago de los pasivos derivados de erogaciones devengadas y pendientes de liquidar al cierre del ejercicio fiscal 2018 que en conjunto absorben 64 mil 97 millones 749.6 miles de pesos, equivalentes al 24.4 por ciento del total erogado por el sector central del Poder Ejecutivo.

Sector Central del Poder Ejecutivo del Gobierno del Estado de México
Clasificación Económica del Gasto Programable
Del 1 de Enero al 31 de diciembre de 2019
(Miles de Pesos)

CONCEPTO	AUTORIZADO	AUTORIZADO FINAL	EJERCIDO	VARIACIÓN	%
Servicios Personales	55,856,006.4	63,994,943.4	58,663,522.2	5,331,421.2	8.3
Materiales y Suministros	2,406,740.8	2,187,206.0	2,095,957.2	91,248.8	4.2
Servicios Generales	9,921,790.3	11,477,319.1	10,897,967.9	579,351.2	5.0
Transferencias,Asignaciones Subsidios y Otras Ayudas	10,615,084.6	10,231,448.9	9,484,977.5	746,471.4	7.3
Bienes Muebles, Inmuebles e Intangibles	60,079.2	338,638.3	118,181.4	220,456.9	65.1
Inversión Pública	22,577,852.5	24,763,347.4	24,763,347.4	0.0	0.0
Inversiones Financieras	3,206,035.1	3,206,035.1	2,765,585.5	440,449.6	13.7
Fondo General de Previsiones Salariales y Económicas	3,675,761.8	2,362,470.3			
	110,681,821.0	116,198,938.2	108,789,539.1	7,409,399.1	6.4

4.3.1. ANÁLISIS POR CAPÍTULO DE GASTO

En el ejercicio del presupuesto de egresos correspondiente al año 2019 al igual que en los años anteriores, se observa en sentido estricto la aplicación de las medidas de racionalidad, austeridad y disciplina presupuestal en el pago de los servicios personales, en las adquisiciones de materiales y suministros y servicios generales; disposiciones todas ellas establecidas en el Decreto del Presupuesto de Egresos del Gobierno del Estado, para el periodo que se informa.

SERVICIOS PERSONALES

El rubro de Servicios Personales presenta el ejercicio de 58 mil 663 millones 522.2 miles de pesos, absorbiendo el 22.3 por ciento de egresos ejercidos del Poder Ejecutivo, y el 21.9 por ciento del total del gasto erogado al 31 de diciembre de 2019.

El ejercicio de los Servicios Personales, obedece básicamente al pago de la nómina magisterial y al crecimiento de las plazas en esta área, que corresponde al 69.5 por ciento del total de plazas autorizadas, incluidas las horas clase y de instrucción; además de las áreas relacionadas con la seguridad pública y procuración de justicia cuyo número de plazas corresponde al 25.3 por ciento y las plazas del resto de los sectores que ocupan tan sólo el 5.2 por ciento.

PLAZAS OCUPADAS	TOTAL	%
Educativas	119,309	69.5
Seguridad Pública y Procuración de Justicia	43,310	25.3
Otros Sectores	8,938	5.2
T O T A L	171,557	100
Horas Clase y de Instrucción	845,932	

En materia de administración de personal se mantuvo un estricto control de las plantillas de plazas y del personal, asimismo se le dio continuidad al Programa de Contención del Gasto en Servicios Personales.

El incremento promedio otorgado en el año a los sueldos y prestaciones de los servidores públicos fue del 3.3 por ciento, reflejándose dicho incremento en los diferentes tabuladores cuyos valores están asociados, tanto a la jornada laboral, como al nivel de desempeño de los servidores públicos, impactando el ejercicio en el capítulo de gasto de los servicios personales.

MATERIALES, SUMINISTROS Y SERVICIOS GENERALES

En el presupuesto de egresos ejercido por el Poder Ejecutivo, estos capítulos constituyen el gasto operativo, su participación en el gasto total es del 4.8 por ciento. En el ejercicio 2019 estos renglones del gasto presentaron una estricta observancia de las políticas de racionalidad y disciplina presupuestal instrumentadas; además del apoyo brindado a las dependencias del Ejecutivo a través del Programa de Administración de los Recursos Materiales y los Servicios; así como de la realización eficiente y racional de las adquisiciones de bienes y la contratación de servicios.

El importe de gasto ejercido en el capítulo de Materiales y Suministros ascendió a 2 mil 95 millones 957.2 miles de pesos, integrando el 0.8 por ciento del presupuesto de egresos del Poder Ejecutivo.

Las partidas de gasto más representativas de este capítulo son: materiales de administración, emisión de documentos y artículos oficiales que representa el 10.7 por ciento como resultado de la adquisición principalmente de materiales útiles y equipos menores de oficina; materiales y útiles de impresión y reproducción; materiales estadístico y geográfico, materiales útiles y equipos menores de tecnologías de información y comunicaciones, material impreso e información digital, material de limpieza, materiales y útiles de enseñanza y materiales para el registro e identificación de bienes y personas. El renglón de alimentos y utensilios representa el 46.3 por ciento, como resultado en apoyo a las actividades de los servidores públicos para el servicio de alimentación a personas como internos y custodios de los Centros Preventivos de Reinserción Social y personal operativo de la Secretaría de Seguridad y los requeridos en la prestación de servicios públicos en unidades de salud y educación entre otras; Combustibles, Lubricantes y Aditivos con el 17.2 por ciento y que corresponde al utilizado en su mayor parte en los vehículos operativos de seguridad pública y tránsito como son: auto patrullas, camionetas para el traslado de internos y vehículos de protección civil; y otros conceptos con el 25.8 por ciento.

En lo que se refiere al gasto realizado en el capítulo de los Servicios Generales, este integra el 4.1 por ciento del presupuesto ejercido por el Poder Ejecutivo, en términos absolutos ascendió a 10 mil 897 millones 967.9 miles de pesos.

Las partidas de gasto más representativas en esta clasificación son: Servicios Básicos con el 5.3 por ciento tales como energía eléctrica, gas, agua y telefonía tradicional y celular, entre otros; los servicios de arrendamiento con el 9.5 por ciento; los servicios profesionales, científicos, técnicos y otros servicios participan con el 27.8 por ciento; los servicios financieros, bancarios y comerciales participan con el 14.1 por ciento; los servicios de instalación, reparación, mantenimiento y conservación con el 8.6 por ciento; los otros servicios como el pago de impuestos que derivan de una relación laboral entre otros conceptos participan con el 26.6 por ciento, y las otras partidas de gasto con el 8.1 por ciento.

TRANSFERENCIAS

Este capítulo de gasto se integra por los importes transferidos a los Organismos Auxiliares, Fideicomisos y Organismos Autónomos, así como otros subsidios y apoyos. En el ejercicio fiscal del año 2019, el presupuesto ejercido ascendió a 99 mil 648 millones 533.1 miles de pesos, absorbiendo el 37.9 por ciento del gasto total del Poder Ejecutivo.

En la integración del capítulo de transferencias, los subsidios y apoyos participan con 9 mil 484 millones 977.5 miles de pesos, importe menor al autorizado final en 746 millones 471.4 miles de pesos. Estos recursos, se destinaron principalmente al otorgamiento de subsidios fiscales, subvenciones y ayudas sociales como gastos relacionados con actividades culturales y deportivas, becas de capacitación y económicas, ayudas sociales a instituciones sin fines de lucro, a actividades científicas y académicas entre otros conceptos.

PODER EJECUTIVO DEL ESTADO DE MÉXICO

Los organismos auxiliares y fideicomisos y los organismos autónomos del Gobierno del Estado al cierre del ejercicio recibieron 79 mil 110 millones 68.5 miles de pesos y 11 mil 53 millones 487.1 miles de pesos respectivamente, recursos transferidos por el Poder Ejecutivo en apoyo a la operación propia de las entidades.

Las erogaciones previstas en el presupuesto de egresos del ejercicio 2019 para la Universidad Autónoma del Estado de México, ascienden a 4 mil 888 millones 156.5 miles de pesos, y al 31 de diciembre de 2019 la institución recibió 4 mil 881 millones 163.6 miles de pesos.

TRANSFERENCIAS A ORGANISMOS AUXILIARES

DEPENDENCIA	NOMBRE	ORGANISMOS AUXILIARES				EJERCIDO	POR EJERCER	
		AUTORIZADO	AMPLIACIONES	REDUCCIONES	MODIFICADO			
200C01	Sistema para el Desarrollo Integral de la Familia del Estado de México	1,709,174.0	122,270.5	14,375.6	1,817,068.9	1,813,294.0	3,774.9	
200C02	Sistema de Radio y Televisión Mexiquense	230,702.9	182,585.1	0.0	413,288.0	400,788.4	12,499.6	
200C01	Centro de Control de Confianza del Estado de México	34,959.4	182,939.5	0.0	217,898.9	192,591.5	25,307.5	
200C02	Instituto Mexiquense de la Protección	25,747.5	1,000.0	0.0	26,747.5	26,535.0	1,212.5	
200C02	Procuraduría del Colonato del Estado de México	22,165.9	0.0	0.0	22,165.9	20,878.6	1,287.3	
200C01	Universidad Mexiquense de Seguridad y Justicia	332,353.1	108,304.9	0.0	440,658.0	321,318.4	119,339.6	
200C03	Unidad de Asuntos Internos	66,021.0	0.0	0.0	66,021.0	57,041.7	8,979.3	
207C01	Instituto de Información e Investigación, Geográfica, Estadística y Catastral del Estado de México	87,156.0	18,569.6	0.0	105,725.6	98,712.4	7,013.2	
207C02	Comité de Planeación Para el Desarrollo del Estado de México	33,913.5	4,597.2	0.0	38,510.7	36,677.6	1,833.1	
207C03	Instituto Hacendario del Estado de México	29,595.2	9,678.1	0.0	39,273.4	38,273.3	1,000.1	
207C04	Instituto de Seguridad Social del Estado de México y Municipios	588,165.5	0.0	0.0	588,165.5	588,165.5	0.0	
207C05	Consejo Mexiquense de Ciencia y Tecnología	269,328.0	68,000.0	0.0	337,328.0	228,269.4	109,058.6	
207E01	"Fideicomiso C3"	164,253.5	27.5	0.0	164,281.1	163,928.2	352.9	
207F01	Instituto de Administración Pública del Estado de México, AC	30,795.7	0.0	0.0	30,795.7	29,606.3	1,189.4	
208C01	Instituto de Salud del Estado de México	16,073,599.6	2,732,487.7	2,358,332.1	16,447,755.1	16,405,513.5	42,241.6	
208C02	Comisión de Conciliación y Arbitraje Médico del Estado de México	33,089.0	130.9	0.0	33,219.9	30,993.9	2,226.0	
208C03	Servicios Educativos Integrales del Estado de México	38,881,119.2	3,774,783.5	620,188.0	38,635,714.7	36,988,567.3	1,647,147.4	
208C04	Hospital Regional de Alta Especialidad de Zumpango	975,322.3	0.0	50,000.0	925,322.3	907,157.9	18,164.4	
208C05	Banco de Tejidos del Estado de México	12,684.7	7,575.0	0.0	20,259.7	19,211.4	1,048.3	
208C06	Régimen Estatal de Protección Social en Salud	9,280,520.6	717,370.1	129,976.3	9,867,914.4	9,867,914.4	0.0	
208C07	Instituto Mexiquense para la Protección e Integración al Desarrollo de las Personas con Discapacidad	8,336.1	42.5	0.0	8,378.7	5,967.7	2,411.0	
209C01	Instituto de Capacitación y Adiestramiento para el trabajo Industrial	409,633.6	41,955.8	38,237.1	413,352.3	401,235.4	12,116.9	
210C01	Servicios Educativos Integrales del Estado de México	38,881,119.2	3,774,783.5	620,188.0	38,635,714.7	36,988,567.3	1,647,147.4	
210C02	Tecnológico de Estudios Superiores de Ecatepec	200,229.7	73,318.0	0.0	273,547.7	180,340.5	93,207.2	
210C03	Universidad Tecnológica de Nezahualcoyotl	204,831.9	35,000.0	3,285.3	236,546.6	231,199.0	5,347.6	
210C04	Colegio de Estudios Científicos y Tecnológicos del Estado de México	981,803.0	98,564.0	0.0	1,080,367.0	1,080,367.0	0.0	
210C05	Universidad Tecnológica Fidel Velázquez	180,123.1	46,941.3	267.1	226,797.3	224,176.1	2,621.2	
210C06	Universidad Tecnológica de Tecámac	153,291.4	44,370.9	3,292.3	194,670.0	193,872.1	797.9	
210C07	Colegio de Bachilleres del Estado de México	781,182.1	79,714.5	22,187.2	880,889.4	888,889.4	0.0	
210C08	Tecnológico de Estudios Superiores de Coahuila	93,420.2	45,244.9	0.0	138,665.1	95,419.0	42,246.1	
210C09	Universidad Tecnológica del Sur del Estado de México	66,417.6	10,288.0	795.6	75,909.9	74,425.7	1,484.2	
210C10	Tecnológico de Estudios Superiores de Cuautlán local	98,068.3	52,800.9	0.0	150,929.1	98,159.4	52,769.8	
210C11	Tecnológico de Estudios Superiores del Oriente del Estado de México	65,829.1	26,810.6	0.0	92,639.7	58,583.0	34,056.7	
210C12	Tecnológico de Estudios Superiores de Huehualcázan	49,344.0	19,870.7	0.0	69,214.8	44,750.2	24,464.6	
210C13	Tecnológico de Estudios Superiores de Jiitepec	43,816.0	13,860.0	0.0	57,676.0	33,887.5	23,788.4	
210C14	Tecnológico de Estudios Superiores de Triangulero	55,411.8	20,327.0	0.0	75,738.8	46,953.5	28,786.0	
210C15	Instituto Mexiquense de la Infraestructura Física Educativa	229,715.7	0.0	1,036.4	228,679.3	149,675.3	79,004.0	
210C16	Tecnológico de Estudios Superiores de Chalco	53,521.5	15,985.2	0.0	69,506.7	40,886.7	28,620.1	
210C17	Tecnológico de Estudios Superiores de Jocotitlán	68,574.0	28,820.8	0.0	97,402.0	60,827.5	36,574.4	
210C18	Colegio de Educación Profesional Técnica del Estado de México	932,958.1	208,727.1	0.0	1,141,685.3	1,135,912.9	5,772.4	
210C19	Tecnológico de Estudios Superiores de Valle de Bravo	54,448.9	20,635.6	0.0	75,084.5	45,029.4	30,055.1	
210C20	Tecnológico de Estudios Superiores de Ixtapalapa	69,719.9	18,132.2	0.0	87,852.1	44,221.4	43,630.7	
210C21	Tecnológico de Estudios Superiores de Villa Guzmán	52,473.7	15,703.1	0.0	68,176.8	40,289.3	27,887.5	
210C22	Tecnológico de Estudios Superiores de San Felipe del Progreso	41,535.6	16,062.7	0.0	57,598.3	36,277.7	21,320.6	
210C23	Tecnológico de Estudios Superiores de Chimalhuacán	80,633.6	29,350.3	0.0	109,983.9	69,378.8	40,605.1	
210C24	Universidad Estatal del Valle de Ecatepec	96,642.7	37,791.5	3,360.8	131,073.3	131,050.1	23.2	
210C25	Universidad Estatal del Valle de Toluca	113,257.9	38,159.1	0.0	149,417.0	148,136.4	1,280.6	
210C26	Universidad Intercultural del Estado de México	109,719.9	0.0	6,277.8	105,101.5	105,060.7	40.8	
210C27	Universidad Politécnica del Valle de México	97,352.9	42,279.3	7,510.9	132,121.4	132,121.4	0.0	
210C28	Universidad Politécnica del Valle de Toluca	73,583.4	42,192.3	4,797.6	110,978.1	108,388.0	2,590.1	
210C29	Universidad Politécnica del Tecámac	33,675.1	18,433.4	0.0	52,108.5	51,421.6	686.8	
210C30	Universidad Mexiquense del Bicentenario	257,708.3	97,831.9	1,732.6	353,807.5	340,619.6	13,187.9	
210C31	Universidad Estatal del Valle de Toluca	43,753.7	14,388.0	0.0	58,121.7	58,099.3	22.4	
210C32	Universidad Politécnica de Texcoco	28,719.5	15,269.6	1,186.5	45,175.6	38,103.3	7,072.3	
210C33	Universidad Digital del Estado de México	147,748.1	12,116.0	0.0	159,864.2	152,761.4	7,102.7	
210C34	Centro Regional de Formación Docente e Investigación Educativa	21,215.7	0.0	0.0	21,215.7	19,973.2	1,242.5	
210C35	Universidad Politécnica de Cuautlán local	16,035.9	7,363.3	0.0	23,399.2	23,399.2	0.0	
210C36	Universidad Tecnológica de Zinacantan	14,652.1	4,569.9	0.0	19,212.0	18,499.0	713.0	
210C37	Tecnológico de Estudios Superiores de Chilcoapan	14,194.5	2,384.0	0.0	16,578.5	9,006.2	7,572.4	
210C38	Universidad Politécnica de Texcoco	28,719.5	15,269.6	1,186.5	45,175.6	38,103.3	7,072.3	
210C39	Instituto de Formación Continua, Profesionalización e Investigación del Magisterio del Estado de México	12,920.8	0.0	0.0	12,920.8	0.0	12,920.8	
210C40	Universidad Politécnica de Ocotlán	23,051.0	3,542.4	0.0	26,593.4	26,593.4	0.0	
210C41	Universidad Politécnica de Chimalhuacán	13,523.7	5,920.6	0.0	19,444.3	19,028.2	416.1	
210C42	Universidad Politécnica de Atlacomulco	11,933.9	8,165.1	0.0	20,099.0	20,059.1	39.9	
211C01	Consejo Estatal para el Desarrollo Integral de los Pueblos Indígenas del Estado de México	175,350.7	0.0	150,000.0	25,350.7	22,625.0	2,725.7	
211C02	Instituto Estatal de la Mujer y Bienestar Social	77,814.7	33,211.9	0.0	39,168.2	71,960.4	17,857.7	
211C03	Instituto Mexiquense de la Juventud	23,690.9	0.0	0.0	23,690.9	20,574.2	3,116.7	
211C04	Junta de Asistencia Privada del Estado de México	19,772.1	0.0	0.0	19,772.1	15,547.9	2,424.1	
211C05	Consejo de Investigación y Evaluación de la Política Social	9,575.4	0.0	0.0	9,575.4	8,711.6	863.8	
212C01	Instituto Mexiquense de la Vivienda Social	322,524.1	0.0	0.0	322,524.1	311,362.1	11,162.0	
213C01	Junta del Camarero del Estado de México	1,280,602.8	68,746.6	371,783.3	977,566.2	973,709.3	3,856.9	
213C02	Sistema de Autopistas, Aeropuertos, Servicios Conexos y Auxiliares del Estado de México	125,435.3	104,172.3	0.0	229,607.6	222,852.0	6,755.6	
213C03	Sistema de Transporte Masivo y Teleférico del Estado de México	1,760,980.3	0.0	219,300.0	1,541,680.3	1,015,583.7	526,096.5	
214C01	Instituto de Investigación y Capacitación Agropecuaria, Acuicultura y Forestal del Estado de México	47,282.1	0.0	0.0	47,282.1	45,015.8	2,266.3	
215C01	Instituto de Fomento Mero y Estudios Geológicos del Estado de México	11,411.6	77.0	0.0	11,488.6	10,619.6	869.0	
215C02	Instituto Mexiquense del Emprendedor	39,425.6	654.7	0.0	40,080.3	34,621.7	5,458.6	
215E01	Fideicomiso para el Desarrollo de Parques y Zonas Industriales en el Estado de México	30,340.6	29,993.7	0.0	60,334.3	58,216.9	2,117.4	
216C01	Instituto de Investigación y Fomento de las Artesanías del Estado de México	56,746.9	0.0	0.0	56,746.9	44,696.9	12,050.0	
216C02	Comisión para el Desarrollo Turístico del Valle de Teotihuacán	21,204.7	9,056.1	0.0	30,260.8	26,285.6	4,055.3	
219C01	Comisión del Agua del Estado de México	140,279.5	320,726.9	16,386.9	444,915.5	325,883.3	119,032.2	
219C02	Comisión Técnica del Agua del Estado de México	7,758.1	0.0	0.0	7,758.1	7,168.4	589.6	
221C01	Comisión Estatal de Parques Naturales y de la Fauna	96,383.8	45,524.2	0.0	141,908.0	120,413.7	21,494.3	
221C02	Procuraduría de Protección al Ambiente del Estado de México	37,295.0	22,116.8	0.0	59,411.8	55,201.8	4,209.9	
221C03	Protección de Bosques del Estado de México	242,153.6	198,768.0	1,000.0	439,921.5	422,120.3	17,801.2	
221C04	Instituto Estatal de Energía y Cambio Climático	29,914.6	0.0	0.0	29,914.6	28,264.8	1,649.8	
221D01	Reciclajera Ambiental S. A. de C.V.	0.0	121,060.7	0.0	121,060.7	0.0	121,060.7	
222C01	Instituto de la Función Registral del Estado de México	15,000.0	0.0	15,000.0	0.0	0.0	0.0	
411	Secretaría Ejecutiva del Sistema Estatal Anticorrupción	93,565.9	0.0	0.0	93,565.9	76,328.7	17,237.2	
	Subtotal	79,068,254.2	10,213,699.7	4,079,485.5	81,202,468.4	79,110,068.5	2,092,399.9	
		ORGANISMOS AUTÓNOMOS						
401	Instituto Electoral del Estado de México	1,162,371.3	0.0	0.0	1,162,371.3	892,715.2	269,656.1	
402	Comisión de Derechos Humanos del Estado de México	284,233.9	0.0	0.0	284,233.9	284,233.9	0.0	
403	Tribunal de Justicia Administrativa	249,732.9	0.0	0.0	249,732.9	178,427.6	71,305.3	
406	Universidad Autónoma del Estado de México	4,673,230.2	214,506.4	0.0	4,888,156.5	4,881,163.6	6,992.9	
408	Tribunal Electoral del Estado de México	172,021.6	0.0	0.0	172,021.6	169,002.3	3,019.3	
409	Instituto de Transparencia y Acceso a la Información Pública del Estado de México	159,448.5	17,710.1	0.0	177,158.6	177,158.6	0.0	
410	Procuraduría General de Justicia del Estado de México	4,441,291.3	0.0	0.0	4,441,291.3	4,370,785.9	70,505.4	
	Subtotal	11,142,329.5	232,636.5	0.0	11,374,966.0	11,053,487.1	321,478.9	
		PODERES						
100	Poder Legislativo	1,508,265.7	910.2	0.0	1,509,175.9	1,509,175.9	0.0	
300	Poder Judicial	3,434,025.8	43,010.9	0.0	3,477,025.8	3,477,025.8	0.0	
	Subtotal	4,942,291.6	43,921.2	0.0	4,986,201.8	4,986,201.8	0.0	
TOTAL		91,162,875.8	10,460,246.8	4,079,485.5	97,683,682.2	85,149,767.4	2,413,878.8	

BIENES MUEBLES E INMUEBLES

Las erogaciones realizadas en este capítulo por las dependencias del Ejecutivo al 31 de diciembre de 2019 ascendieron a 118 millones 181.4 miles de pesos, el cual presenta un ahorro del 65.1 por ciento al presupuesto autorizado final para este renglón de gasto. En relación al presupuesto total del Poder Ejecutivo, los bienes muebles e inmuebles absorben tan sólo el 0.04 por ciento.

OBRA PÚBLICA

El gasto de inversión en obra pública aplicado por las dependencias y organismos auxiliares del Gobierno del Estado y los municipios en los distintos programas de ejecución, totalizó un monto de 24 mil 763 millones 347.4 miles de pesos.

En el Tomo II de la Cuenta Pública 2019, se presenta la información detallada del Gasto de Inversión.

TRANSFERENCIAS A MUNICIPIOS

En cuanto a los recursos que se transfirieron como participaciones federales y estatales, aportaciones federales y otros apoyos a municipios; para participaciones estatales y federales inicialmente se autorizaron 29 mil 94 millones 301 mil pesos, la transferencia a los municipios de las participaciones federales por 24 mil 903 millones 472.5 miles de pesos, representan el 22.2 por ciento de los 112 mil 7 millones 344.6 miles de pesos que recibió el Estado de México de participaciones federales a la fecha que se cita, con lo que se dio debido cumplimiento al artículo 6 de la Ley de Coordinación Fiscal que establece que las participaciones federales que reciban los municipios del total del fondo general de participaciones incluyendo sus incrementos, no deberán ser inferiores al 20 por ciento de las cantidades que correspondan al Estado, el cual habrá de cubrirse.

Por lo que respecta a las aportaciones del Ramo 33, finalmente se autorizaron 17 mil 219 millones 962.6 miles de pesos, los cuales se transfirieron a los municipios conforme lo señalan los artículos 33, 35, 37 y 38 de Ley de Coordinación Fiscal para el Ejercicio 2019, para el FISM 5 mil 493 millones 531.7 miles de pesos y para el FORTAMUN 11 mil 726 millones 431 mil pesos.

PODER EJECUTIVO DEL ESTADO DE MÉXICO

PARTICIPACIONES A MUNICIPIOS
AL 31 DE DICIEMBRE DE 2019
(Miles de Pesos)

Clave	Municipio	PARTICIPACIÓN ESTATAL					PARTICIPACIÓN FEDERAL										Total Participaciones Federales		
		Ingreso Local sobre Tenencia o Uso de Vehículos Automotrices	Ingreso sobre Adquisición de Vehículos Automotrices Usados	Ingreso sobre Loterías, Fiestas, Sorteos, Concursos y Juegos	Ingreso a la Venta Final de Bebidas con Azúcar y Alcohólicas	Total Participación Estatal	Fondo General de Participaciones	Fondo de Fomento Municipal	Fondo de Incentivos a la Producción y Servicios	Impuesto sobre Tenencia o Adquisición de Vehículos Automotrices (Adquisición de Vehículos Automotrices)	Imp. Sobre Nuevas Automotrices	Compensación del Imp. Sobre Autom. Nuevas	Fondo de Fideicomiso y Recaudación	Art. 4-A, Ley de Coordinación Fiscal (Gasolina)	Fondo de Compensación Art. 4-A, Ley de Coordinación Fiscal (Imp. a Gasolina)	Fondo de Compensación Art. 4-A, Ley de Coordinación Fiscal (Imp. a Gasolina)		Art. 4-A, Ley de Coordinación Fiscal (Gasolina)	Art. 4-A, Ley de Coordinación Fiscal (Gasolina)
1	Acambay	2,342.2	101.3	217.0	126.6	2,787.2	73,758.9	10,039.5	1,469.7	0.3	2,421.1	575.7	4,882.4	2,503.7	421.6	4,633.6	8.6	1.5	100,726.8
2	Acámbaro	3,110.4	134.7	288.9	169.4	3,760.4	97,616.9	13,306.9	1,947.7	3,216.0	763.5	15,164.3	2,503.7	721.6	9,037.7	14.7	2.6	146,306.4	
3	Acuña	1,932.9	83.7	179.8	104.6	2,301.1	60,737.2	8,261.6	1,205.6	1,999.2	474.0	15,164.3	4,285.1	382.6	3,206.7	7.4	1.3	81,487.1	
4	Almoyah de Aquilinas	1,207.0	52.3	112.5	64.8	1,486.7	37,889.6	5,151.9	750.6	1,248.9	295.7	10,402.2	1,449.2	244.0	914.3	5.0	0.9	49,889.3	
5	Almoyah de Juárez	4,247.3	183.8	393.7	232.9	5,057.7	133,724.3	18,200.1	2,663.4	4,300.9	1,043.8	12,967.9	4,774.0	803.9	12,350.6	16.4	2.9	180,388.6	
6	Almoyah del Río	867.7	37.7	81.6	45.0	1,032.1	27,091.7	3,679.2	531.9	898.7	211.4	1,115.0	1,372.6	231.1	703.3	4.7	0.8	35,899.6	
7	Armatzaco	1,239.3	53.7	115.6	66.1	1,473.8	38,864.7	5,279.0	769.0	1,381.7	303.1	1,788.5	1,651.6	278.1	0.0	5.7	60,186.5		
8	Atzacpac	1,651.5	71.4	153.0	90.8	1,967.7	52,077.2	7,060.7	1,037.0	1,706.9	403.0	1,646.6	1,691.5	284.9	0.0	5.8	60,080.5		
9	Ayacahuite	2,061.1	88.2	191.3	112.5	2,464.1	64,942.4	8,833.4	1,290.0	2,130.9	506.1	7,379.1	2,192.0	398.1	0.0	7.5	67,842.1		
10	Apaxco	1,498.2	64.5	138.6	79.7	1,760.0	46,988.9	6,341.3	923.6	1,537.8	364.0	2,504.1	1,747.9	294.4	0.0	6.0	60,589.2		
11	Atzacpac	1,676.0	72.7	156.4	89.7	1,994.8	52,980.5	7,148.8	1,040.7	1,734.4	410.4	3,888.9	2,228.7	403.0	0.0	8.3	60,731.0		
12	Atzacpac	898.8	39.0	84.3	47.2	1,066.3	28,083.4	3,818.2	553.6	930.4	219.4	823.7	1,388.0	233.7	0.0	4.8	39,081.2		
13	Atzacpac de Zaragoza	20,990.5	908.6	1,954.1	1,133.4	24,987.7	659,319.0	89,672.2	13,079.2	25,171.4	5,145.9	86,469.2	11,327.3	2,008.0	0.0	40.9	899,279.2		
14	Atzacpac de Zaragoza	4,110.3	178.0	381.7	224.0	4,983.9	129,285.2	17,591.0	2,578.8	4,250.1	1,009.1	11,753.8	3,217.3	541.8	11,244.6	11.0	1.9	181,457.2	
15	Ayala	1,331.9	57.7	124.1	71.8	1,586.5	41,822.3	5,697.7	839.2	1,377.7	326.4	1,987.5	1,780.8	293.9	1,684.1	6.1	1.1	55,093.0	
16	Azapaco	1,450.1	68.8	150.0	78.4	1,726.2	45,553.1	6,189.9	904.0	1,498.7	355.5	4,177.3	1,714.2	288.7	0.0	5.9	60,866.5		
17	Ayacuato	851.5	37.1	80.5	43.4	1,012.4	26,321.4	3,897.8	518.2	1,021.8	207.0	676.3	1,366.5	226.8	389.6	4.6	0.8	34,371.9	
18	Capulhuac	1,951.8	84.7	182.2	104.1	2,322.9	61,214.0	8,309.9	1,210.3	2,020.6	477.7	3,771.8	2,308.8	398.8	5,282.2	7.9	1.4	85,004.6	
19	Capulhuac	1,472.0	63.8	137.0	79.7	1,752.4	46,249.1	6,209.9	918.0	1,522.3	381.0	3,725.5	1,874.6	315.7	2,311.8	6.4	1.1	69,606.8	
20	Coahuaco de Berozabal	9,154.9	398.4	850.6	498.0	10,896.9	287,872.2	38,168.0	5,721.8	9,468.4	2,246.9	58,936.2	7,003.5	1,179.4	0.0	24.0	41,821.7		
21	Coahuaco de Berozabal	1,842.3	79.7	170.9	100.8	2,195.8	57,889.0	7,811.9	1,154.6	1,904.5	452.6	4,382.2	1,985.3	331.0	2,811.5	6.7	1.2	79,890.7	
22	Coahuaco	945.5	41.2	89.0	49.1	1,125.8	29,559.2	4,031.1	590.3	1,001.5	230.7	1,081.1	1,403.3	242.5	0.0	4.9	38,192.7		
23	Coyotepec	1,549.1	67.1	144.1	83.6	1,844.1	48,669.6	6,608.1	968.0	1,802.1	379.9	2,843.9	2,034.7	337.6	2,388.2	6.9	1.2	65,920.6	
24	Cuatlán	5,657.6	244.9	535.4	338.3	6,792.2	177,842.7	24,211.8	3,539.9	5,949.4	1,388.9	18,530.5	4,242.4	711.4	0.0	14.5	236,115.0		
25	Cuatlán Izcalli	2,043.1	87.8	182.5	100.2	2,396.6	63,018.5	8,738.6	1,252.4	2,072.3	491.6	78,502.4	12,663.3	2,034.8	0.0	41.4	84,707.1		
26	Chaco	8,562.2	371.0	795.5	466.6	10,196.3	269,451.4	35,397.5	5,375.4	8,858.5	2,103.1	73,762.4	8,223.9	1,384.9	0.0	28.2	50,187.9		
27	Chapa de Mola	1,405.6	60.9	130.8	76.0	1,673.4	44,165.2	6,007.3	876.6	1,453.9	344.7	1,774.5	1,726.1	230.7	1,458.7	5.9	1.0	56,107.9	
28	Chapultepec	871.1	38.2	82.7	45.2	1,043.1	27,589.9	3,713.3	536.1	1,008.8	213.5	1,003.2	1,385.7	793.4	48.8	0.8	36,183.0		
29	Chilpancingo	1,316.1	57.1	122.9	70.2	1,666.3	41,283.2	5,600.0	815.9	1,362.0	322.0	2,331.0	1,744.1	283.7	2,065.3	6.0	1.1	55,813.3	
30	Chilpancingo	4,500.0	196.0	418.1	245.6	5,981.8	141,648.1	19,273.9	2,817.3	4,655.7	1,056.6	13,849.7	6,348.1	900.6	18.3	3.2	189,821.2		
31	Chilpancingo	1,152.3	50.0	107.7	61.3	1,371.3	36,111.8	4,908.3	713.6	1,192.4	281.8	11,419.6	1,669.6	281.2	1,889.2	5.7	1.0	59,473.4	
32	Chimalhuacán	13,789.4	697.0	1,280.8	748.9	16,406.1	433,360.8	58,972.1	8,610.8	14,293.9	3,383.4	46,273.6	15,148.0	2,551.0	16,874.7	61.9	9.2	699,275.1	
33	Donato Guerra	1,405.0	68.9	130.7	76.2	1,672.7	44,155.8	6,006.7	876.9	1,462.9	344.6	2,232.4	1,943.8	310.5	3,461.9	6.3	1.1	60,718.3	
34	Ecatepec de Morelos	2,113.7	4,524.0	2,897.1	2,897.1	6,517.2	1,538,553.9	203,494.4	30,675.4	50,301.1	12,021.1	243,242.9	35,705.0	6,021.8	118,948.4	122.4	21.8	2,465,886.0	
35	Ecatepec	873.6	38.1	82.5	44.7	1,038.9	27,228.6	3,694.5	532.6	1,005.6	212.5	588.8	1,337.3	225.2	0.0	4.6	34,790.0		
36	El Oro	1,769.9	76.6	164.3	95.6	2,106.8	55,877.6	7,561.6	1,103.7	1,629.3	433.9	4,676.0	1,912.7	328.1	4,035.4	6.6	1.2	77,470.1	
37	Huahuasteca	3,159.0	136.9	294.3	170.3	3,766.5	99,184.1	13,488.8	1,967.7	4,367.2	774.1	10,051.7	3,700.3	638.3	9,077.0	13.0	2.3	142,263.9	
38	Huixquilucan	1,678.1	72.7	156.0	91.0	1,997.8	52,746.0	7,175.1	1,047.4	1,735.7	411.7	2,682.8	2,045.3	344.4	2,511.6	7.0	1.2	70,718.5	
39	Huixquilucan	16,939.2	736.4	1,584.8	897.6	20,157.0	530,033.1	72,105.0	10,475.5	20,175.5	4,141.0	110,209.0	6,651.5	1,121.8	0.0	22.8	40,762,878.7		
40	Isidro Fabela	943.4	40.9	88.2	50.3	1,125.8	29,559.2	4,031.1	590.3	1,001.5	230.7	1,081.1	1,403.3	242.5	0.0	4.9	38,192.7		
41	Ixtapaluca	1,039.8	43.7	941.5	507.3	1,206.1	318,925.1	43,303.6	6,329.8	10,753.9	2,488.1	44,176.3	11,322.4	1,911.8	31,046.1	38.9	6.9	489,886.4	
42	Itzapán de la Sol	1,346.3	84.3	180.6	106.9	1,617.2	61,197.9	8,332.2	1,216.4	2,012.4	477.7	4,023.1	1,675.6	315.9	0.0	6.4	60,063.1		
43	Itzapán de la Sol	1,009.9	43.7	94.9	50.1	1,188.6	31,151.5	4,250.0	605.5	1,039.6	242.9	488.1	1,283.3	216.1	0.0	4.4	39,232.2		
44	Ixtapaluca	4,068.2	176.5	377.5	226.0	4,957.7	128,731.4	17,528.2	2,570.5	4,219.1	1,004.8	18,646.2	4,289.1	724.0	13,071.6	14.7	2.6	190,811.7	
45	Jaltocan	1,412.4	61.3	131.8	75.7	1,681.1	44,316.8	6,025.4	877.4	1,461.4	345.9	2,486.1	1,716.6	288.1	1,588.3	5.9	1.0	59,124.0	
46	Jaltocan	3,427.5	148.4	318.2	186.9	4,091.0	107,826.6	14,671.4	2,147.7	3,544.0	841.6	8,930.9	2,964.7	487.6	5,794.0	10.1	1.8	147,218.4	
47	Jaltocan	1,303.2	56.6	122.0	68.7	1,650.5	40,800.8	5,543.2	804.2	1,368.6	318.4	5,988.0	1,535.0	239.5	1,351.9	5.3	0.9	59,566.2	
48	Juchitán	2,481.0	107.3	229.9	136.3	2,954.5	78,137.6	10,637.2	1,557.2	2,464.6	606.9	4,994.3	2,674.3	450.4	4,182.8	9.2	1.6	105,797.8	
49	Juchitán	2,490.8	107.7	230.7	137.0	2,966.3	78,463.6	10,679.2	1,569.9	2,574.4	612.4	4,107.6	2,488.4	419.1	4,002.2	8.5	1.5	104,911.2	
50	Juchitán	995.5	43.3	88.6	51.7	1,184.1	31,099.3	4,225.3	610.7	1,031.5	242.7	978.2	1,388.8	240.6	853.1	4.9	0.9	40,819.2	
51	Juchitán	1,193.5	51.8	111.5	63.6	1,440.4	37,419.1	5,068.3	739.7	1,236.3	292.0	2,043.7	1,667.4	230.8	1,348.2	5.7	1.0	60,919.3	
52	La Paz	6,989.6	302.6	648.8	381.3	8,322.4	219,906.4	29,922.9	4,374.2	7,227.5	1,716.4	28,370.5	7,194.3	1,011.5	17,950.8	24.7	4.3	815,904.4	
53	Luz	6,510.7	285.0	605.6	382.7	7,761.1	204,594.1	27,930.7	4,062.2	6,733.0	1,598.8	21,778.5	4,164.6	701.3	17,101.3	7.4	2.5	271,478.9	
54	Luvianos	1,415.1	61.3	131.5	77.0	1,694.8	44,485.3	6,053.7	884.4	1,483.2	347.3	1,842.0	1,717.3	288.2	1,538.6	5.9	1.0	59,589.1	
55	Melchor Ocampo	1,492.6	64.7	139.0	80.6	1,776.8	46,877.8	6,376.6	928.8	1,543.8	365.9	3,946.8	1,709.5	287.9	1,755.8	5.9	1.0	63,784.1	
56	Melchor Ocampo	1,914.8	83.2	178.7	103.4	2,285.8	60,238.3	8,192.1	1,194.3	1,984.5	470.1	3,946.8	2,320.7	300.8	3,626.7	8.0	1.4	82,673.9	
57	Melchor Ocampo	12,169.7	527.7	1,134.5	653.6	14,485.6	391,971.0	51,930.0	7,599.9	15,200.0	2,981.2	47,772.8	6,836.8	982.9	13,412.7	20.0	3.5	625,079.0	
58	Mexcaltzingo	906.5	39.4	85.1	47.5	1,076.5	28,342.5	3,849.8</											

CUENTA PÚBLICA DEL GOBIERNO, ORGANISMOS AUXILIARES Y AUTÓNOMOS DEL ESTADO DE MÉXICO 2019

PARTICIPACIONES A MUNICIPIOS
AL 31 DE DICIEMBRE DE 2019
(en miles de pesos)

Clave	Municipio	PARTICIPACIÓN ESTATAL				PARTICIPACIÓN FEDERAL										Total Participaciones Federales	
		Impuesto Local sobre Tenencia y Uso de Vehículos Automotores	Impuesto sobre Adquisición de Vehículos Automotores Usados	Ingresos por Venta de Licencias, Reservas, Sorteos, Concursos y Juegos	Ingresos por Venta de Licencias de Vehículos Automotores	Fondo General de Participaciones	Fondo de Fomento Municipal	Impuesto sobre Ingresos y Servicios Especiales	Impuesto sobre Tenencia y Uso de Vehículos Automotores	Imp. Sobre Automóviles Nuevos	Fondo de Compensación Autom. Nuevos	Fondo de Fiscalización y Reasignación	Art. 4.º, Ley de Coordinación Fiscal (Gasolina)	Art. 4.º, Ley de Coordinación Fiscal (Imp. a Gasolina)	Fondo de Compensación Art. 4.º, Ley de Coordinación Fiscal (Imp. a Gasolina)		Fondo de Fomento Municipal (Derivado de la Ley de Coordinación Fiscal)
66	Ocuilán	1,841.3	79.8	171.6	99.0	57,759.3	7,858.5	1,145.3	0.2	1,904.3	451.0	2,497.5	1,853.8	312.2	2,156.0	6.4	75,985.6
67	Ocotlán	1,002.4	43.7	95.2	50.1	31,128.9	4,219.3	605.3	0.1	1,039.5	242.9	291.0	1,233.1	206.0	0.0	4.2	39,659.0
68	Ocotlán	2,296.5	99.0	212.6	124.1	71,874.3	9,777.8	1,479.5	0.3	2,364.5	951.0	6,626.8	2,894.5	456.8	6,433.4	9.9	101,447.8
69	Orizaba	1,505.0	66.2	140.1	81.3	47,279.5	6,430.6	938.1	0.2	1,556.7	390.0	3,039.6	1,870.0	314.9	0.0	6.4	81,839.2
70	Orizaba	1,394.1	59.1	127.0	73.5	42,938.3	5,925.9	849.4	0.2	1,411.2	334.3	3,591.4	1,743.1	208.3	1,874.6	6.0	81,094.0
71	Orizaba	757.0	33.0	71.7	39.2	20,538.4	3,919.9	458.8	0.1	764.8	183.7	1,039.2	1,226.0	20.3	0.0	4.2	30,683.1
72	Poxtlán	1,114.9	48.4	104.4	58.9	34,507.3	4,742.9	688.4	0.1	1,154.4	272.4	1,237.9	1,426.7	260.6	1,078.9	4.9	46,787.2
73	Rajón	934.8	40.6	87.6	49.2	25,243.2	3,972.9	576.3	0.1	967.5	228.2	1,453.5	1,416.5	238.5	1,105.7	4.9	39,209.2
74	San Antonio la Isla	1,164.9	51.5	111.0	62.6	37,058.6	5,000.0	791.6	0.1	1,226.6	289.5	2,610.1	1,704.3	297.0	2,025.1	5.8	51,014.7
75	San Felipe del Progreso	3,408.3	147.4	315.4	188.0	107,404.7	14,821.9	2,142.6	0.3	3,522.6	838.3	8,302.8	3,078.8	667.9	8,746.9	13.4	150,160.7
76	San José del Rincón	2,411.7	104.4	223.3	131.9	75,888.8	10,287.8	1,510.6	0.3	2,493.4	592.4	5,833.8	3,337.3	518.2	6,590.6	10.5	109,856.7
77	San Martín de las Pirámides	1,233.1	58.5	115.1	65.9	36,672.5	5,257.4	785.1	0.1	1,276.0	301.8	2,433.2	1,698.8	286.1	0.0	5.8	50,897.8
78	San Mateo Atenco	2,733.5	118.4	254.3	147.9	85,898.0	11,862.0	1,704.7	0.3	2,827.2	670.3	8,035.2	2,639.9	454.5	5,516.0	11.6	119,818.7
79	San Simón de Guerrero	830.5	38.1	78.3	42.8	25,904.7	3,516.2	507.8	0.1	860.2	202.1	609.6	1,367.2	213.4	416.0	4.3	39,502.5
80	Santo Tomás	860.5	37.4	80.8	45.0	26,901.2	3,653.7	529.4	0.1	891.0	203.9	730.5	1,417.1	226.6	604.1	4.6	35,097.7
81	Soyotlán de Juárez	1,038.2	44.6	96.2	54.5	32,211.1	4,377.4	636.0	0.1	1,054.3	251.4	1,186.9	1,417.1	226.6	604.1	4.9	41,892.8
82	Tehuacan	1,629.0	79.1	169.2	101.1	47,652.2	4,377.4	636.0	0.1	1,054.3	251.4	1,186.9	1,417.1	226.6	604.1	4.9	41,892.8
83	Tehuacan	1,392.8	66.1	1,301.4	749.0	47,895.5	5,827.3	868.8	1.7	14,537.6	3,417.0	10,318.2	1,739.8	0.0	35.4	62.0	69,166.7
84	Tehuacan	2,622.3	119.5	243.2	143.5	82,542.4	11,337.2	1,643.2	0.3	2,711.3	644.3	5,388.7	2,746.1	462.4	5,388.2	9.4	112,719.2
85	Tehuacan	925.3	40.3	87.2	47.6	28,861.5	3,811.1	565.4	0.1	958.9	225.2	1,124.2	1,410.8	237.6	0.0	4.8	37,906.6
86	Tehuacan	1,753.3	78.2	163.5	95.2	55,259.3	7,516.6	1,097.1	0.2	1,816.6	431.3	2,425.1	1,839.0	306.5	0.0	6.6	70,822.4
87	Tehuacan	2,399.0	103.8	222.7	131.0	75,472.2	10,720.0	1,501.6	0.2	2,480.0	598.1	6,601.9	2,456.1	413.6	4,264.6	8.4	104,096.3
88	Tehuacan	1,757.7	76.1	162.9	96.4	55,340.2	7,332.0	1,102.3	0.2	1,817.1	431.9	2,320.0	1,795.0	302.3	0.0	6.2	74,884.8
89	Tehuacan	2,709.0	117.3	251.3	148.2	85,265.9	11,033.8	1,697.4	0.3	2,800.7	665.5	7,929.0	3,292.4	502.8	6,330.0	11.3	119,774.2
90	Tehuacan	2,975.1	128.8	275.9	169.9	90,645.6	12,444.3	1,864.5	0.4	3,075.6	739.9	9,457.7	3,160.0	529.1	6,344.5	10.8	131,586.2
91	Tehuacan	894.3	38.9	84.3	46.1	27,987.7	3,786.1	546.6	0.1	926.7	217.7	969.2	1,402.2	238.8	868.8	4.8	38,940.8
92	Tehuacan	2,617.7	113.3	242.8	143.2	82,386.3	11,211.8	1,640.0	0.3	2,706.3	643.0	6,576.6	2,922.9	462.2	5,947.9	10.0	114,639.1
93	Tehuacan	2,443.5	106.8	226.9	133.0	76,851.9	10,566.3	1,527.8	0.3	2,526.9	598.8	6,111.5	4,533.3	415.4	4,154.1	8.6	105,176.7
94	Tehuacan	1,990.1	88.2	185.1	107.9	65,533.9	8,626.2	1,241.4	0.2	2,058.2	488.1	6,996.4	2,317.5	390.3	0.0	7.9	84,540.6
95	Tehuacan	1,301.0	58.4	121.5	69.4	40,787.7	5,546.1	808.9	0.2	1,346.5	318.4	2,094.2	1,776.4	291.4	0.0	6.1	52,882.4
96	Tehuacan	1,104.2	47.9	103.2	58.7	34,586.2	4,701.8	663.9	0.1	1,142.7	270.0	2,233.1	1,552.1	261.4	0.0	5.3	47,013.3
97	Tehuacan	3,663.7	158.8	340.9	198.1	115,108.1	15,666.1	2,284.1	0.4	3,789.7	985.4	14,998.0	5,193.3	666.9	10.6	163,016.3	
98	Tehuacan	1,490.5	64.6	138.9	80.2	46,792.0	6,833.1	927.4	0.2	1,541.8	354.6	2,983.0	1,933.6	306.0	2,400.4	6.5	63,005.0
99	Tehuacan	1,175.8	51.0	109.6	63.2	36,901.5	5,017.7	731.0	0.1	1,216.4	289.0	1,543.6	1,393.8	259.2	987.7	5.3	48,170.5
100	Tehuacan	786.0	34.3	74.6	39.4	24,431.0	3,311.8	475.3	0.1	815.7	193.6	984.5	1,251.4	210.7	188.4	4.3	31,248.6
101	Tehuacan	6,985.1	301.7	647.1	378.7	210,036.3	29,799.9	4,353.0	0.8	7,203.5	1,709.6	45,828.4	6,103.0	1,027.8	0.0	20.9	316,084.0
102	Tehuacan	1,323.8	57.5	123.8	70.3	41,472.8	5,686.1	818.8	0.2	1,370.4	323.7	3,532.9	1,984.9	335.9	2,889.0	6.8	58,882.6
103	Tehuacan	2,651.5	115.1	246.6	146.3	83,823.1	11,409.7	1,670.5	0.3	2,751.1	654.3	11,486.3	2,732.6	460.2	5,256.9	9.4	120,297.6
104	Tehuacan	1,247.2	54.1	117.0	65.7	38,008.5	5,299.3	788.8	0.1	1,290.4	304.4	1,026.0	1,456.0	1,016.7	5.0	0.9	50,431.2
105	Tehuacan	1,879.5	81.4	174.4	102.6	59,140.3	8,047.6	1,176.6	0.2	1,843.4	461.6	5,911.4	2,119.6	356.9	3,455.9	7.3	82,822.2
106	Tehuacan de Baz	40,864.7	1,769.3	3,793.4	2,239.4	1,285,658.4	174,940.8	25,573.1	5.0	42,254.9	10,034.7	180,456.2	15,579.1	2,623.5	0.0	53.4	1,736,778.7
107	Tehuacan	1,964.6	85.0	181.7	108.6	61,932.8	8,432.3	1,236.2	0.2	2,030.4	483.4	2,236.1	1,863.1	313.7	2,027.9	6.4	80,633.7
108	Toluca	31,276.8	1,354.1	2,904.7	1,704.3	993,700.3	133,848.8	19,561.5	3.8	32,336.9	7,677.9	190,209.5	18,139.8	3,223.0	1,050.2	4.6	1,450,039.8
109	Tonalá	780.1	34.0	74.1	39.0	24,226.2	3,383.7	471.0	0.1	809.2	189.0	736.2	1,343.8	226.3	1,396.6	4.8	32,341.0
110	Tonalá	1,059.5	46.0	98.9	56.7	32,253.8	4,317.8	657.6	0.1	1,058.2	258.4	1,671.7	1,337.2	253.3	1,396.6	4.8	44,468.4
111	Tonalá	4,028.3	174.6	374.9	217.5	126,532.0	17,211.9	2,510.3	0.5	4,167.5	987.7	15,500.1	4,237.2	713.6	1,031.9	14.5	162,297.6
112	Tullá	1,562.9	67.2	1,447.9	859.1	48,225.1	67,004.3	9,811.2	1.9	16,154.9	3,842.2	72,000.3	1,867.3	1,988.5	0.0	40.7	674,980.6
113	Vale de Bravo	3,917.5	169.7	384.3	212.3	123,115.4	16,747.5	2,444.6	0.5	4,051.4	960.9	40,663.5	2,496.9	420.5	3,695.2	8.6	159,006.4
114	Vale de Bravo	8,874.2	384.0	822.9	486.1	279,346.3	38,018.1	5,862.6	1.1	9,173.8	2,180.4	31,321.2	9,334.5	1,556.9	23,636.6	31.9	400,159.1
115	Vale de Bravo	1,651.7	71.5	153.4	90.0	51,941.7	7,037.3	1,032.7	0.2	1,707.6	403.8	3,272.7	2,227.8	356.1	0.0	7.6	69,049.5
116	Villa Guadalupe	1,886.9	81.6	174.9	103.6	59,419.2	8,037.6	1,183.9	0.2	1,950.5	463.8	3,076.7	2,114.7	356.1	3,012.2	7.2	79,873.5
117	Villa Guadalupe	2,193.0	92.5	199.3	117.0	67,296.5	9,156.9	1,339.4	0.3	2,210.3	520.2	5,545.7	2,542.8	429.2	3,964.4	8.7	92,709.7
118	Villa Victoria	2,696.3	116.3	249.1	147.2	84,568.4	11,509.2	1,684.0	0.3	2,777.2	660.1	7,918.6	3,208.5	555.5	7,121.9	11.3	120,104.9
119	Xalatlaco	1,258.2	54.6	117.4	67.3	39,466.6	5,855.4	780.9	0.1	1,302.1	309.0	1,938.8	1,792.6	285.1	0.0	6.0	51,778.6
120	Xalatlaco	1,682.9	73.3	157.2	92.2	52,244.2	7,844.5	1,058.7	0.2	1,750.4	416.6	5,537.0	2,273.3	371.7	0.0	7.6	69,856.5
121	Zacapan	776.1	33.8	73.6	39.1	24,131.4	3,272.0	470.1	0.1	804.9	185.3	239.1	1,228.6	206.9	0.0	4.2	30,866.2
122	Zacapan	1,266.3	54.9	118.3	67.5	38,653.8	5,365.4	794.6	0.1	1,310.4	308.8	1,104.9	1,451.5	244.4	793.3	5.0	51,094.2
123	Zacapan	4,942.3	213.9	458.6	270.2	155,526.0	21,864.7	3,095.4	0.6	5,108.4	2,139.9	17,849.4	5,035.4	848.0	12,550.5	17.3	222,413.6
124	Zampahuacán	1,103.3	48.1	103.6	59.0	34,732.8	4,720.8	688.3	0.1	1,147.0	211.0	1,380.5	1,492.1	251.3	996.2	5.1	45,894.1
125	Zumpango	4,836.5	208.6	450.3	261.0	151,900.1	20,659.2	3,012.9	0.6	5,002.6	1,185.6	12,686.6	5,244.3	883.2	15,073.3	18.0	216,696.4
Subtotal		572,559.9	24,800.9	55,220.8	31,088.1	17,989,659.0	2,446,884.5	357,577.6	68.2								

PODER EJECUTIVO DEL ESTADO DE MÉXICO

APORTACIONES A MUNICIPIOS
AL 31 DE DICIEMBRE DE 2019
(Miles de Pesos)

MUNICIPIOS	FISM	FORTAMUN	MUNICIPIOS	FISM	FORTAMUN
Acambay	85,492.7	47,835.5	Ocoyoacac	15,533.8	47,948.6
Acolman	39,657.1	110,476.5	Ocuilán	37,396.1	24,981.2
Aculco	40,768.7	35,514.8	Otzoloapan	12,743.6	2,804.9
Almoloya de Alquisiras	22,927.3	10,754.6	Otzolotepec	46,699.7	61,226.2
Almoloya de Juárez	73,791.0	127,667.5	Otumba	18,383.7	25,552.8
Almoloya del Río	5,374.8	8,059.8	Ozumba	20,704.8	21,090.4
Amanalco	24,379.5	17,870.4	Papalotla	3,498.4	2,870.8
Amatepec	38,543.9	19,276.5	Polotitlán	11,137.1	10,033.8
Amecameca	18,367.7	36,875.3	Rayón	16,598.1	9,606.4
Apaxco	9,790.7	21,259.2	San Antonio la Isla	12,379.3	19,725.6
Atenco	21,022.6	45,197.3	San Felipe del Progreso	180,086.8	97,174.2
Atizapán	7,845.9	8,602.3	San José del Rincón	187,817.6	68,006.0
Atizapán de Zaragoza	56,176.9	379,079.8	San Martín de las Pirámides	9,352.9	19,530.0
Atlacomulco	55,235.7	72,929.8	San Mateo Atenco	22,302.4	54,700.8
Atlautla	32,167.5	22,416.8	San Simón de Guerrero	12,600.0	4,353.7
Axapusco	18,622.3	20,072.6	Santo Tomás	13,313.7	7,013.7
Ayapango	7,524.1	7,144.8	Soyaniquilpan de Juárez	13,843.5	9,627.4
Calimaya	14,543.3	40,982.7	Sultepec	60,075.7	19,437.3
Capulhuac	12,637.2	25,712.9	Tecámac	58,529.0	323,091.7
Coacalco de Berriozabal	20,521.0	206,066.5	Tejupilco	117,676.9	56,358.2
Coatepec Harinas	33,577.5	28,901.7	Temamatla	5,579.5	9,405.7
Cocotitlán	4,955.5	10,441.6	Temascalapa	17,188.9	27,978.1
Coyotepec	14,522.9	30,287.5	Temascalcingo	82,277.0	46,160.0
Cuautitlán	16,732.1	108,335.2	Temascaltepec	51,825.1	22,913.7
Cuautitlán Izcalli	59,748.5	384,690.3	Temoaya	76,390.7	75,218.2
Chalco	122,262.9	248,979.7	Tenancingo	42,327.4	70,913.0
Chapa de Mota	25,561.8	20,492.8	Tenango del Aire	4,714.7	9,033.4
Chapultepec	7,933.1	8,521.9	Tenango del Valle	34,725.0	62,574.3
Chiautla	6,310.0	21,123.0	Teoloyucán	16,291.0	48,186.2
Chicoloapan	41,570.4	147,856.7	Teotihuacán	14,087.4	41,286.2
Chiconcuac	11,695.0	18,503.5	Tepetlaoxtoc	10,160.3	22,224.8
Chimalhuacán	236,343.4	492,460.4	Tepetlaxpa	12,743.7	14,374.4
Donato Guerra	69,248.0	24,629.9	Tepozotlán	21,626.6	68,237.8
Ecatepec de Morelos	299,957.9	1,215,323.2	Texquiquiac	13,829.7	26,732.1
Ecatzingo	15,104.6	6,819.6	Texcaltitlán	27,685.5	13,913.0
El Oro	44,495.6	27,051.6	Texcalyacac	4,166.8	3,800.2
Huehuetoca	46,174.4	93,076.3	Texcoco	53,881.3	174,400.5
Hueyopxtla	22,561.5	31,717.5	Tezoyuca	19,149.5	29,941.9
Huixquilucan	35,601.6	194,038.4	Tiangustenco	34,683.9	55,885.9
Isidro Fabela	6,944.5	8,494.4	Timilpan	19,342.4	11,347.1
Ixtapaluca	129,088.7	358,989.7	Tlalmanalco	13,633.9	34,329.7
Ixtapan de la Sal	26,427.5	25,754.1	Tlalnepantla de Baz	85,937.9	507,617.2
Ixtapan del Oro	18,205.2	4,919.4	Tlatlaya	56,689.4	25,308.6
Ixtlahuaca	125,144.1	110,967.7	Toluca	172,681.8	632,796.4
Jaltenco	5,481.5	20,156.6	Tonanitla	5,155.7	7,047.0
Jilotepec	77,981.2	63,695.0	Tonatico	12,325.9	8,927.6
Jilotzingo	9,131.9	13,773.2	Tultepec	25,566.0	108,793.0
Jiquipilco	69,795.1	53,833.6	Tultitlán	72,858.3	377,095.6
Jocotitlán	30,915.3	47,297.3	Valle de Bravo	37,424.3	47,595.8
Joquicingo	10,380.3	10,038.1	Valle de Chalco Solidaridad	131,698.5	286,979.3
Juchitepec	12,643.4	18,426.0	Villa de Allende	86,354.4	38,133.6
La Paz	88,866.7	212,776.7	Villa del Carbón	44,428.3	34,156.6
Lerma	41,517.9	106,237.3	Villa Guerrero	34,259.0	49,208.3
Luvianos	52,086.1	20,182.0	Villa Victoria	108,925.5	75,781.8
Malinalco	29,219.9	19,908.2	Xalatlaco	17,273.5	21,422.2
Melchor Ocampo	12,194.4	41,401.4	Xonacatlán	16,861.2	37,412.8
Metepc	32,460.5	165,039.7	Zacazonapan	6,865.6	2,996.9
Mexicaltzingo	7,808.3	9,269.5	Zacualpan	36,587.1	10,835.7
Morelos	37,570.5	21,632.3	Zinacantepec	90,092.7	136,860.2
Naucalpan de Juárez	120,159.2	611,558.9	Zumpahuacán	35,879.4	12,262.0
Nextlalpan	13,517.0	28,734.4	Zumpango	35,651.4	144,207.2
Nezahualcóyotl	169,826.6	753,287.9			
Nicolás Romero	83,228.7	297,092.7			
Nopaltepec	8,691.2	6,490.7			
			Total:	5,493,531.6	11,726,430.9

DEUDA PÚBLICA

En el periodo que se informa, los recursos destinados a cubrir los conceptos de deuda pública ascendieron a 16 mil 430 millones 515.9 miles de pesos, de los cuales corresponden al costo financiero de la deuda 3 mil 985 millones 673.3 miles de pesos, a las amortizaciones de capital un mil 190 millones 788.8 miles de pesos y al pago de ADEFAS 11 mil 254 millones 53.8 miles de pesos.

En el capítulo 8 “Deuda Pública” de este Tomo de Resultados Generales, se presenta con mayor detalle la información relacionada con este concepto de gasto.

4.3.2. CLASIFICACIÓN ADMINISTRATIVA

La clasificación administrativa del gasto del Poder Ejecutivo, presenta las erogaciones autorizadas y ejercidas por las distintas dependencias que lo conforman. Esta clasificación en conjunto constituyen el gasto programable y lo integra el gasto realizado en los servicios personales, el gasto operativo, los bienes muebles e inmuebles; los recursos transferidos a los organismos auxiliares y fideicomisos así como a los organismos autónomos, además de los correspondientes a la obra pública.

Al 31 de diciembre de 2019 el gasto programable importó 198 mil 953 millones 94.7 miles de pesos, presentando una variación del 4.7 por ciento respecto al autorizado final por 208 mil 776 millones 372.6 miles de pesos.

Del importe ejercido el 47.9 por ciento se conforma con los recursos erogados por la Secretaría de Educación, siguiéndole en orden de importancia las erogaciones realizadas en el Sector Salud que absorben el 15.8 por ciento, la Secretaría de Seguridad con él por 7.7 ciento, la Secretaría de Finanzas con el 6.5 por ciento, la Secretaría de Obra Pública con el 4.5 por ciento, el 17.6 por ciento restante fue aplicado por las demás dependencias, Órganos Autónomos y en el rubro de Inversiones Financieras; no se incluyen los importes de las participaciones a municipios y el destinado a cubrir el costo financiero de la deuda, los que constituyen el gasto no programable del Poder Ejecutivo.

Sector Central del Poder Ejecutivo del Gobierno del Estado de México
Clasificación Administrativa del Gasto Programable
Del 1 de Enero al 31 de diciembre de 2019
(Miles de Pesos)

CONCEPTO	AUTORIZADO	AUTORIZADO FINAL	EJERCIDO	VARIACIÓN	%
200 Gubernatura	63,408.3	59,131.5	35,838.8	23,292.7	39.4
203 Secretaría Técnica del Gabinete	80,444.7	79,825.9	66,348.2	13,477.7	16.9
204 Coordinación General de Comunicación Social	148,487.3	184,781.8	152,483.8	32,298.0	17.5
205 Secretaría General de Gobierno	1,715,824.4	1,799,276.9	1,512,523.4	286,753.5	15.9
206 Secretaría de Seguridad	16,188,101.2	15,965,373.7	15,268,021.4	697,352.3	4.4
207 Secretaría de Finanzas	15,929,886.0	15,214,327.4	13,031,098.4	2,183,229.0	14.3
208 Secretaría de Salud	30,457,654.4	31,593,904.9	31,454,614.1	139,290.8	0.4
209 Secretaría del Trabajo	808,815.4	1,086,058.0	967,716.6	118,341.4	10.9
210 Secretaría de Educación	91,180,454.7	99,430,659.9	95,304,366.9	4,126,293.0	4.1
211 Secretaría de Desarrollo Social	6,252,102.8	5,911,881.4	5,850,649.5	61,231.9	1.0
212 Secretaría de Desarrollo Urbano y Metropolitano	941,138.2	1,075,924.7	1,005,837.8	70,086.9	6.5
213 Secretaría de Comunicaciones	5,997,023.6	6,124,587.1	5,336,891.0	787,696.1	12.9
214 Secretaría de Desarrollo Agropecuario	2,502,308.4	1,417,672.5	1,347,889.5	69,783.0	4.9
215 Secretaría de Desarrollo Económico	553,471.2	589,944.2	533,545.2	56,399.0	9.6
216 Secretaría de Turismo	459,684.8	313,010.4	192,109.9	120,900.5	38.6
217 Secretaría de Cultura	2,906,305.1	2,241,511.2	2,175,183.7	66,327.5	3.0
218 Secretaría de la Contraloría	390,204.5	392,271.5	323,722.9	68,548.6	17.5
219 Secretaría de Obra Pública	4,404,832.3	9,150,590.3	9,000,368.6	150,221.7	1.6
220 Secretaría de Movilidad	1,139,324.8	866,235.4	751,393.5	114,841.9	13.3
221 Secretaría del Medio Ambiente	1,818,684.4	2,327,322.9	2,220,102.9	107,220.0	4.6
222 Secretaría de Justicia y Derechos Humanos	1,276,998.9	1,085,993.5	910,772.5	175,221.0	16.1
404 Junta Local de Conciliación y Arbitraje Valle de Toluca	57,414.9	58,272.8	48,171.3	10,101.5	17.3
405 Tribunal Estatal de Conciliación y Arbitraje	40,714.1	42,617.8	34,639.0	7,978.8	18.7
407 Junta Local de Conciliación y Arbitraje del Valle de Cuautitlán Texcoco	103,195.4	104,159.6	89,247.4	14,912.2	14.3
Organos Autónomos	11,475,924.8	11,661,037.2	11,339,558.3	321,478.9	2.8
Total	196,892,404.6	208,776,372.5	198,953,094.6	9,823,277.9	4.7

4.4. INFORMACION CONTABLE Y PRESUPUESTAL PARA DAR CUMPLIMIENTO A LA LEY GENERAL DE CONTABILIDAD GUBERNAMENTAL.

ESTADO DE SITUACIÓN FINANCIERA

		2019		2018		CONCEPTO		2019	2018
Sector Central del Poder Ejecutivo del Estado Libre y Soberano de México									
Estado de Situación Financiera									
Al 31 de diciembre de 2019									
(Miles de Pesos)									
ACTIVO	CONCEPTO	2019	2018	CONCEPTO	2019	2018			
Activo Circulante	PASIVO			Activo Circulante					
Efectivo y Equivalentes	5,065,483.9	4,065,757.6	Cuentas por Pagar a Corto Plazo		7,366,124.3	2,840,775.2			
Derechos a Recibir Efectivo o Equivalentes	8,141,100.8	5,448,224.2	Documentos por Pagar a Corto Plazo						
Derechos a Recibir Bienes o Servicios	480,130.3	678,651.3	Porción a Corto Plazo de la Deuda Pública a Largo Plazo						
Inventarios		5,873.2	Títulos y Valores a Corto Plazo						
Activos Intangibles			Pasivos Diferidos a Corto Plazo						
Estimación por Pérdida o Deterioro de Activos Circulantes			Fondos y Bienes de Terceros en Garantía y/o Administración a Corto Plazo						6,135.1
Otros Activos Circulantes			Provisiones a Corto Plazo						
Total de Activos Circulantes	13,686,775.0	10,198,506.3	Total de Pasivos Circulantes	7,366,124.3	2,846,911.3				
Activo No Circulante			Pasivo No Circulante						
Inversiones Financieras a Largo Plazo	3,663,267.3	4,045,068.2	Cuentas por Pagar a Largo Plazo						
Derechos a Recibir Efectivo o Equivalentes a Largo Plazo	169,817,780.9	170,199,397.2	Documentos por Pagar a Largo Plazo						
Bienes Inmuebles, Infraestructura y Construcciones en Proceso	6,364,791.0	6,205,708.8	Deuda Pública a Largo Plazo		40,665,247.7	38,892,872.4			
Bienes Muebles			Pasivos Diferidos a Largo Plazo						
Activos Intangibles			Fondos y Bienes de Terceros en Garantía y/o Administración a Largo Plazo						
Derecación, Deterioro y Amortización Acumulada de Bienes			Provisiones a Largo Plazo						
Activos Diferidos			Total de Pasivos No Circulantes	40,665,247.7	38,892,872.4				
Estimación por Pérdida o Deterioro de Activos no Circulantes			Total del Pasivo	48,021,372.0	41,739,763.7				
Otros Activos no Circulantes			HACIENDA PÚBLICA/ PATRIMONIO						
Total de Activos No Circulantes	167,836,446.9	171,029,918.8	Hacienda Pública/Patrimonio Contribuido	1,878,666.7	1,878,666.7				
Total del Activo	181,533,221.9	181,228,425.1	Aportaciones de Capital						
			Actualización de la Hacienda Pública / Patrimonio						
			Hacienda Pública/Patrimonio Generado	131,633,263.2	137,610,064.7				
			Resultados del Ejercicio (Ahorro / Desahorro)		4,704,043.1	4,156,150.8			
			Revalúos		75,647,515.8	82,172,198.6			
			Reservas		51,281,704.3	51,281,704.3			
			Rectificaciones de Resultados de Ejercicios Anteriores						
			Exceso o Insuficiencia en la Actualización de la Hacienda Pública/Patrimonio	0.0	0.0				
			Resultado por Posición Monetaria						
			Resultado por Tenencia de Activos no Monetarios						
			Total Hacienda Pública/ Patrimonio	133,611,849.9	139,486,641.4				
			Total del Pasivo y Hacienda Pública / Patrimonio	181,633,221.9	181,228,425.1				

SECRETARÍA DE FINANZAS

CONTADOR GENERAL GUBERNAMENTAL

DIRECTORA DE CONTABILIDAD DEL SECTOR CENTRAL

M. en E. RODRIGO JARQUE LIRA

C.P.C. MARCO ANTONIO ESQUIVEL MARTINEZ

C.P. MA. VERÓNICA CONTRERAS MONRAGON

ESTADO DE ACTIVIDADES

Sector Central del Poder Ejecutivo del Gobierno del Estado de México
Estado de Actividades
(Miles de Pesos)

Del 1 de Enero al 31 de diciembre de 2019 y 2018

	2019	2018
INGRESOS Y OTROS BENEFICIOS		
Ingresos de la Gestión	34,220,576.1	28,907,588.7
Impuestos	21,451,514.0	19,572,238.9
Cuotas y Aportaciones de Seguridad Social	0.0	0.0
Contribuciones de mejoras	506,926.8	458,278.4
Derechos	7,544,433.5	5,606,144.7
Productos	940,469.8	12,368.2
Aprovechamientos	3,777,232.0	3,258,558.5
Ingresos por Ventas de Bienes y Prestación de Servicios	0.0	0.0
Participaciones, Aportaciones, Convenios, Incentivos Derivados de la Colaboración Fiscal y Fondos Distintos de Aportaciones, Transferencias, Asignaciones, Subsidios y Subvenciones, Pensiones y Jubilaciones	223,247,180.9	220,061,586.7
Participaciones, Aportaciones, Convenios, Incentivos Derivados de la Colaboración Fiscal y Fondos Distintos de Aportaciones	217,643,014.4	220,061,586.7
Transferencias, Asignaciones y Subsidios y Subvenciones, y Pensiones y Jubilaciones	5,604,166.5	0.0
Otros Ingresos y Beneficios	0.0	853,140.3
Ingresos Financieros	0.0	853,140.3
Incremento por Variación de Inventarios	0.0	0.0
Disminución del exceso de estimaciones por pérdida o deterioro u obsolescencia	0.0	0.0
Disminución del exceso de provisiones	0.0	0.0
Otros ingresos y beneficios varios	0.0	0.0
Total de Ingresos y Otros Beneficios	257,467,757.0	249,822,315.7
GASTOS Y PÉRDIDAS		
Gastos de Funcionamiento	71,657,447.3	65,571,955.6
Servicios Personales	58,663,522.2	55,658,351.8
Materiales y Suministros	2,095,957.2	1,825,991.9
Servicios Generales	10,897,967.9	8,087,611.9
Transferencias, Asignaciones, Subsidios y Otras Ayudas	104,634,734.9	101,217,254.4
Transferencias internas y Asignaciones al Sector Público	16,039,688.9	17,111,877.7
Transferencias al Resto del Sector Público	3,917.9	0.0
Subsidios y Subvenciones	5,823,688.7	5,555,017.8
Ayudas Sociales	3,414,353.9	2,780,732.9
Pensiones y Jubilaciones	13,333.5	18,981.7
Transferencias a Fideicomisos, Mandatos y Contratos Análogos	79,175,491.0	75,491,355.4
Transferencias a la Seguridad Social	0.0	0.0
Donativos	162,255.5	259,288.9
Transferencias al Exterior	2,005.5	0.0
Participaciones y Aportaciones	47,667,233.7	42,971,659.1
Participaciones	29,848,438.6	27,359,881.8
Aportaciones	17,219,962.6	14,990,965.4
Convenios	598,832.5	620,811.9
Intereses, Comisiones y Otros Gastos de la Deuda Pública	3,985,673.3	4,272,772.2
Intereses de la Deuda Pública	3,591,711.9	3,593,489.4
Comisiones de la Deuda Pública	347,231.7	499,412.8
Gastos de la Deuda Pública	7,944.2	29,479.7
Costo por coberturas	38,785.5	150,390.3
Apoyos Financieros	0.0	0.0
Otros Gastos y Pérdidas Extraordinarias	2,611,136.9	2,590,873.9
Estimaciones, Depreciaciones, Deterioros, Obsolescencia y Amortizaciones	2,611,136.9	2,590,873.9
Provisiones	0.0	0.0
Disminución de Inventarios	0.0	0.0
Aumento por Insuficiencia de Estimaciones por Pérdida o deterioro y Obsolescencia	0.0	0.0
Aumento por Insuficiencia de Provisiones	0.0	0.0
Otros Gastos	0.0	0.0
Inversión Pública	22,207,487.8	29,041,649.7
Inversión Pública no Capitalizable	22,207,487.8	29,041,649.7
Total de Gastos y Otras Pérdidas	252,763,713.9	245,666,164.9
Resultado del Ejercicio (Ahorro / Desahorro)	4,704,043.1	4,156,150.8

ESTADO DE VARIACIÓN EN LA HACIENDA PÚBLICA/PATRIMONIO

Sector Central del Poder Ejecutivo del Gobierno del Estado de México
Estado de Variación en la Hacienda Pública
Del 1 de Enero de 2019 al 31 de Diciembre de 2019
(Miles de Pesos)

Concepto	Hacienda Pública/Patrimonio Contribuido	Hacienda Pública/Patrimonio Generado de Ejercicios Anteriores	Hacienda Pública/Patrimonio Generado del Ejercicio	Exceso o Insuficiencia en la Actualización de la Hacienda Pública/ Patrimonio	TOTAL
Hacienda Pública/ Patrimonio Contribuido Neto de 2018	1,878,586.7	0.0	0.0	0.0	1,878,586.7
Aportaciones	1,878,586.7				1,878,586.7
Donaciones de Capital					0.0
Actualización de la Hacienda Pública/ Patrimonio					0.0
Hacienda Pública/ Patrimonio Generado Neto de 2018	0.0	82,172,199.6	0.0	51,281,704.3	133,453,903.9
Resultados del Ejercicio (Ahorro/ Desahorro)		82,172,199.6		51,281,704.3	133,453,903.9
Resultados de Ejercicios Anteriores					82,172,199.6
Revalúos					51,281,704.3
Reservas					0.0
Rectificaciones de Resultados de Ejercicios Anteriores					0.0
Exceso o Insuficiencia en la Actualización de la Hacienda Pública/ Patrimonio Neto de 2018	0.0	0.0	4,156,150.8	0.0	4,156,150.8
Resultado por Posición Monetaria			4,156,150.8		4,156,150.8
Resultado por Tenencia de Activos no Monetarios					0.0
Hacienda Pública/ Patrimonio Neto Final de 2018	1,878,586.7	82,172,199.6	4,156,150.8	51,281,704.3	139,488,641.4
Cambios en la Hacienda Pública/ Patrimonio Contribuido Neto de 2019	0.0	0.0	0.0	0.0	0.0
Aportaciones					0.0
Donaciones de Capital					0.0
Actualización de la Hacienda Pública/ Patrimonio					0.0
Variaciones de la Hacienda Pública/ Patrimonio Generado Neto de 2019-1	0.0	-6,524,683.8	4,704,043.1	0.0	-1,820,640.7
Resultados del Ejercicio (Ahorro/Desahorro)		-6,524,683.8	4,704,043.1		-1,820,640.7
Resultados de Ejercicios Anteriores					4,704,043.1
Revalúos					-6,524,683.8
Reservas					0.0
Rectificaciones de Resultados de Ejercicios Anteriores					0.0
Cambios en el Exceso o Insuficiencia en la Actualización de la Hacienda Pública/ Patrimonio Neto de 2019	0.0	0.0	0.0	0.0	0.0
Resultados por Posición Monetaria					0.0
Resultados por Tenencia de Activos no Monetarios					0.0
Hacienda Pública / Patrimonio Neto Final de 2019	1,878,586.7	75,647,515.8	4,704,043.1	51,281,704.3	133,511,849.9

ESTADO DE CAMBIOS EN LA SITUACIÓN FINANCIERA

Sector Central del Poder Ejecutivo del Gobierno del Estado de México
 Estado de Cambios en la Situación Financiera
 Del 1 de enero al 31 de diciembre de 2019
 (Miles de Pesos)

Concepto	Origen	Aplicación
ACTIVO	3,546,888.3	3,851,685.1
Activo Circulante	194,334.2	3,692,602.9
Efectivo y Equivalentes	.0	999,726.3
Derechos a Recibir Efectivo o Equivalentes	.0	2,692,876.6
Derechos a Recibir Bienes o Servicios	188,461.0	.0
Inventarios	5,873.2	.0
Almacenes	.0	.0
Estimación por Pérdida o Deterioro de Activos Circulantes	.0	.0
Otros Activos Circulantes	.0	.0
Activo No circulante	3,352,554.1	159,082.2
Inversiones Financieras a Largo Plazo	359,800.9	.0
Derechos a Recibir Efectivo o Equivalentes a Largo Plazo	381,616.3	.0
Bienes Inmuebles, Infraestructura y Construcciones en Proceso	.0	.0
Bienes Muebles	.0	159,082.2
Activos Intangibles	.0	.0
Depreciación, Deterioro y Amortización Acumulada de Bienes	2,611,136.9	.0
Activos Diferidos	.0	.0
Estimación por Pérdida o Deterioro de Activos no Circulantes	.0	.0
Otros Activos no Circulantes	.0	.0
PASIVO	6,287,724.4	6,136.1
Pasivo Circulante	4,515,349.1	6,136.1
Cuentas por Pagar a Corto Plazo	4,515,349.1	.0
Documentos por Pagar a Corto Plazo	.0	.0
Porción a Corto Plazo de la Deuda Pública a Largo Plazo	.0	.0
Títulos y Valores a Corto Plazo	.0	.0
Pasivos Diferidos a Corto Plazo	.0	.0
Fondos y Bienes de Terceros en Garantía y/o Administración a Corto Plazo	.0	6,136.1
Provisiones a Corto Plazo	.0	.0
Otros Pasivos a Corto Plazo	.0	.0
Pasivo No Circulante	1,772,375.3	.0
Cuentas por Pagar a Largo Plazo	.0	.0
Documentos por Pagar a Largo Plazo	1,772,375.3	.0
Deuda Pública a Largo Plazo	.0	.0
Pasivos Diferidos a Largo Plazo	.0	.0
Fondos y Bienes de Terceros en Garantía y/o en Administración a Largo Plazo	.0	.0
Provisiones a Largo Plazo	.0	.0
HACIENDA PÚBLICA/PATRIMONIO	547,892.3	6,524,683.8
Hacienda Pública/Patrimonio Contribuido	.0	.0
Aportaciones	.0	.0
Donaciones de Capital	.0	.0
Actualización de la Hacienda Pública/Patrimonio	.0	.0
Hacienda Pública/Patrimonio Generado	547,892.3	6,524,683.8
Resultados del Ejercicio (Ahorro/Desahorro)	547,892.3	.0
Resultados de Ejercicios Anteriores	.0	6,524,683.8
Revalúos	.0	.0
Reservas	.0	.0
Rectificaciones de Resultados de Ejercicios Anteriores	.0	.0
Exceso o insuficiencia en la Actualización de la Hacienda Pública/Patrimonio	.0	.0
Resultado por Posición Monetaria	.0	.0
Resultado por Tenencia de Activos no Monetarios	.0	.0

ESTADO DE FLUJOS DE EFECTIVO

Sector Central del Poder Ejecutivo del Gobierno del Estado de México
Estado de Flujos de Efectivo
Del 1 de Enero al 31 de diciembre de 2019 y 2018
(Miles de Pesos)

	2019	2018
Flujos de efectivo de las Actividades de Gestión		
Origen	257,467,757.0	249,822,315.7
Impuestos	21,451,514.0	19,572,238.9
Cuotas y Aportaciones de Seguridad Social	0.0	0.0
Contribuciones de mejoras	506,926.8	458,278.4
Derechos	7,544,433.5	5,606,144.7
Productos	940,469.8	12,368.2
Aprovechamientos	3,777,232.0	3,258,558.5
Ingresos por Ventas de Bienes y Prestación de Servicios	0.0	0.0
Participaciones, Aportaciones, Convenios, Incentivos Derivados de la Colaboración Fiscal y Fondos Distintos de Aportaciones	217,643,014.4	220,061,586.7
Transferencias, Asignaciones, Subsidios y Subvenciones, Pensiones y Jubilaciones	5,604,166.5	0.0
Otros orígenes de Operación	0	853,140.3
Aplicación	252,763,713.9	245,666,164.9
Servicios Personales	58,663,522.2	55,658,351.8
Materiales y Suministros	2,095,957.2	1,825,991.9
Servicios Generales	10,897,967.9	8,087,611.9
Transferencias internas y Asignaciones al Sector Público	16,039,688.9	17,111,877.7
Transferencias al Resto del Sector Público	3,917.9	0.0
Subsidios y Subvenciones	5,823,688.7	5,555,017.8
Ayudas Sociales	3,414,353.9	2,780,732.9
Pensiones y Jubilaciones	13,333.5	18,981.7
Transferencias a Fideicomisos, Mandatos y Contratos Análogos	79,175,491.0	75,491,355.4
Transferencias a la Seguridad Social	0.0	0.0
Donativos	162,255.5	259,288.9
Transferencias al Exterior	2,005.5	0.0
Participaciones	29,848,438.6	27,359,881.8
Aportaciones	17,219,962.6	14,990,965.4
Convenios	598,832.5	620,811.9
Otras aplicaciones de operación	28,804,298.0	35,905,295.8
Flujos netos de Efectivo por Actividades de Operación	4,704,043.1	4,156,150.8
Flujos de Efectivo de las Actividades de Inversión		
Origen	3,546,888.3	5,611,988.1
Bienes Inmuebles, Infraestructura y Construcciones en Proceso	381,616.3	2,045,512.6
Bienes Muebles	0.0	0.0
Otros Orígenes de Inversión	3,165,272.0	3,566,475.5
Aplicación	2,851,958.8	455,833.2
Bienes Inmuebles, Infraestructura y Construcciones en Proceso	0.0	0.0
Bienes Muebles	159,082.2	455,833.2
Otras Aplicaciones de Inversión	2,692,876.6	0.0
Flujos netos de Efectivo por Actividades de Inversión	694,929.5	5,156,154.9
Flujo de Efectivo de las Actividades de Financiamiento		
Origen	6,287,724.4	996,033.5
Endeudamiento neto	1,772,375.3	615,806.4
Interno	0.0	0.0
Externo	1,772,375.3	615,806.4
Otros orígenes de financiamiento	4,515,349.1	380,227.1
Aplicación	10,686,970.7	9,473,506.7
Servicios de la Deuda	0.0	0.0
Interno	0.0	0.0
Externo	0.0	0.0
Otras aplicaciones de financiamiento	10,686,970.7	9,473,506.7
Flujos netos de Efectivo por Actividades de Financiamiento	-4,399,246.3	-8,477,473.2
Incremento/Disminución Neta en el Efectivo y Equivalentes al Efectivo	999,726.3	834,832.5
Efectivo y Equivalentes al Efectivo al Inicio del Ejercicio	4,065,757.6	3,230,925.1
Efectivo y Equivalentes al Efectivo al Final del Ejercicio	5,065,483.9	4,065,757.6

ESTADO ANALÍTICO DEL ACTIVO

Sector Central del Poder Ejecutivo del Gobierno del Estado de México
 Estado Analítico del Activo
 Del 1 de Enero al 31 de Diciembre de 2019
 (Miles de Pesos)

Concepto	Saldo Inicial 1	Cargos del Periodo 2	Abonos del Periodo 3	Saldo Final 4= (1+2-3)	Variación del Periodo (4-1)
ACTIVO					
Activo Circulante	10,198,506.3	5,785,837,069.1	5,782,338,800.4	13,696,775.0	3,498,268.7
Efectivo y Equivalentes	4,065,757.6	3,721,740,586.0	3,720,740,859.7	5,065,483.9	999,726.3
Derechos a Recibir Efectivo o Equivalentes	5,448,224.2	2,063,601,189.4	2,060,906,312.8	8,141,100.8	2,692,876.6
Derechos a Recibir Bienes o Servicios	678,651.3	495,293.7	683,754.7	490,190.3	-188,461.0
Inventarios	5,873.2	0.0	5,873.2	0.0	-5,873.2
Almacenes	0.0	0.0	0.0	0.0	0.0
Estimación por pérdida o Deterioro de Activos Circulantes	0.0	0.0	0.0	0.0	0.0
Otros Activos Circulantes	0.0	0.0	0.0	0.0	0.0
Activo no Circulante	171,029,918.8	267,027,349.1	270,220,821.0	167,886,446.9	-3,193,471.9
Inversiones Financieras a Largo Plazo	4,043,068.2	90,273,662.1	90,633,463.0	3,663,267.3	-359,800.9
Derechos a Recibir Equivalentes o Efectivo a Largo Plazo	0.0	0.0	0.0	0.0	0.0
Bienes Inmuebles, Infraestructura y Construcciones en Proceso	170,199,397.2	175,883,099.1	176,264,715.4	169,817,780.9	-381,616.3
Bienes Muebles	6,205,708.8	815,855.1	656,772.9	6,364,791.0	159,082.2
Activos Intangibles	0.0	0.0	0.0	0.0	0.0
Depreciación, Deterioro y Amortización Acumulada de Bienes	-9,418,255.4	54,732.8	2,665,869.7	-12,029,392.3	-2,611,136.9
Activos Diferidos	0.0	0.0	0.0	0.0	0.0
Estimación por Pérdida o Deterioro de Activos no Circulantes	0.0	0.0	0.0	0.0	0.0
Otros Activos no Circulantes	0.0	0.0	0.0	0.0	0.0
Total del Activo	181,228,425.1	6,052,864,418.2	6,052,559,621.4	181,533,221.9	304,796.8

ESTADO ANALÍTICO DE DEUDA Y OTROS PASIVOS

Sector Central del Poder Ejecutivo del Gobierno del Estado de México

Estado Analítico de la Deuda y Otros Pasivos

Del 1 de Enero al 31 de Diciembre de 2019

(Miles de Pesos)

Denominación de las Deudas	Moneda de Contratación	Institución o País Acreedor	Saldo al momento del periodo del periodo 31-dic 2018	Saldo Final del Periodo 31-dic-2019
DEUDA PUBLICA				
Corto plazo				
Deuda Interna			0.0	0.0
Instituciones de Crédito:			0.0	0.0
Títulos y Valores:			0.0	0.0
Arrendamientos Financieros			0.0	0.0
Deuda Externa			0.0	0.0
Organismos Financieros Internacionales			0.0	0.0
Deuda Bilateral			0.0	0.0
Títulos y Valores			0.0	0.0
Arrendamientos Financieros			0.0	0.0
Subtotal Corto Plazo			0.0	0.0
Largo Plazo				
Deuda Intena				
Instituciones de Crédito:				
Bancomer S.A	Pesos	México	9,608,822.1	10,865,865.2
Santander S.A	Pesos	México	3,587,108.3	3,474,064.6
Banorte S.A	Pesos	México	13,659,501.7	13,511,681.0
Scotiabank S.A	Pesos	México	0.0	750,000.0
Banobras S.N.C	Pesos	México	13,060,214.6	13,275,500.1
Construcciones Majora S.A	Pesos	México	7,022.5	0.0
Vias Consecionadas del Norte S.A	Pesos	México	1,207.7	0.0
LAUNAK S.A	Pesos	México	36,496.8	0.0
Casa de Proyectos S.A	Pesos	México	267.6	0.0
FRAPIMEX	Pesos	México	2,187.1	2,187.1
Construcción y Señalamiento S.A	Pesos	México	1,187.7	1,187.7
Innova Slauffle S.A	Pesos	México	4,796.9	0.0
Arrendamientos Financieros:				
Deuda Externa				
Organismos Financieros Internacionales				
Deuda Bilateral				
Títulos y Valores				
Arrendamientos Financieros				
Subtotal Largo Plazo			39,968,813.0	41,880,485.7
Bono Cupon Cero			-1,075,940.6	-1,215,238.0
Otros Pasivos			2,846,911.3	7,356,124.3
TOTAL DEUDA Y OTROS PASIVOS			41,739,783.7	48,021,372.0

NOTAS A LOS ESTADOS FINANCIEROS

Sector Central del Poder Ejecutivo del Gobierno del Estado de México ("el Gobierno") y por el período terminado el 31 de Diciembre de 2019

(Cifras presentadas en miles de pesos mexicanos \$)

(Las notas que se acompañan a los estados financieros al 31 de Diciembre de 2019, forman parte integrante de dichos estados y se presentan comparativas con las de Diciembre 2018; las cifras correspondientes a este último año no incluyen comentarios y se presentan solo para efectos de comparación.)

Las cifras que presenta el cuarto trimestre pueden cambiar, una vez que se presenten las cifras definitivas de la Cuenta Pública 2019.

A) NOTAS DE DESGLOSE

I. NOTAS AL ESTADO DE SITUACIÓN FINANCIERA AL 31 DE DICIEMBRE DE 2019

I.1 EFECTIVO Y EQUIVALENTES

Este rubro incluye el efectivo en caja, bancos, fondos fijos de caja y las inversiones en instituciones financieras.

CONCEPTO	2019	2018
Bancos/ Tesorería	5,050,084.8	4,052,446.7
Fondo Fijo de Caja	15,399.1	13,310.9
TOTAL	5,065,483.9	4,065,757.6

Bancos/Tesorería

CONCEPTO	2019	2018
Santander Serfín, S.A.	285,181.7	225,600.6
BBVA Bancomer, S.A.	1,910,666.6	1,976,746.6
Banamex, S.A.	394,399.8	361,835.9
Banco Interacciones, S.A.	46,552.1	154,941.4
HSBC, S.A.	178,931.2	110,149.1
Banorte, S.A. de C.V.	540,853.1	391,230.0
Scotiabank, S.A.	263,519.5	276,784.2
Banca Afirme, S.A.	37,624.2	48,445.0
IXE Banco, S.A.	121.3	121.3
Banco Inbursa, S.A.	1,338.5	708.2
Banco del Bajío, S.A.	315,494.1	253,244.8
Bansefi, S.A.	82,684.2	55,492.1
Banco Azteca, S.A.	939,690.0	147,450.2
Cl Banco, S.A.	34,050.4	34,069.6
Banco Multiva, S.A.	63.7	63.7
Banco Banregio, S.A.	18,914.4	14,611.9
Banca Mifel, S.A.		952.1
TOTAL :	5,050,084.8	4,052,446.7

I.2 DERECHOS A RECIBIR EFECTIVOS O EQUIVALENTES

Este rubro se integra por las cuentas por cobrar y por los deudores diversos, por cobrar, a corto plazo, los cuales representan los derechos a favor del Gobierno y por inversiones financieras (valores), por operaciones financieras efectuadas con Organismos Auxiliares, HH. Ayuntamientos, Organismos Autónomos y Asociaciones y por las asignaciones sujetas a comprobación. Este rubro se integra como sigue:

CONCEPTO	2019	2018
Inversiones Financieras de Corto Plazo	5,179,224.4	3,235,260.1
Cuentas por Cobrar a Corto Plazo	474,302.2	655,766.4
Deudores Diversos por Cobrar a Corto Plazo	2,487,574.2	1,557,197.7
TOTAL :	8,141,100.8	5,448,224.2

Los saldos en las cuentas de inversión de recursos federales y de recursos estatales se integran como sigue:

Inversiones Financieras a Corto Plazo

CONCEPTO	2019	2018
Inversiones GEM	2,678,629.3	1,037,242.4
Fondo de Aportaciones para la Nómina Educativa y Gasto Operativo (FONE)	0.0	686.9
Fondo de Aportaciones para los Servicios de Salud (FASSA)	0.0	5,247.4
Fondo de Aportaciones para la Infraestructura Social (FAIS)	11,751.6	25,821.7
Fondo de Aportaciones para el Fortalecimiento de los Municipios y de las Demarcaciones Territoriales del D.F. (FORTAMUN)	1,099.6	0.0
Fondo de Aportaciones Múltiples (FAM)	284,624.0	465,749.9
Fondo de Aportaciones para la Seguridad Pública de los Estados (FASP)	606.9	4,294.8
Fondo Metropolitano	7,043.6	7,043.6
Proyecto de Ferrocarril Suburbano	26,820.2	26,820.2
Instituto de Capacitación y Adiestramiento psara el Trabajo Industrial (ICATI)	0.0	8,018.3
Proyectos de Desarrollo Regional	0.0	788,886.9
Socorro de Ley	29,259.3	10,492.7
Fondo de Fortalecimiento Financiero	60,483.4	331,262.0
Operación y Mantenimiento, Programa Seguridad y Monitoreo Estado de México	0.0	126,266.8
Programa Subsidio Federal Servicios Personales y Gasto de Operación(CECYTEM)	98,735.80	95,647.8
Colegio de Bachilleres del Estado de México (COBAEM)	0.0	80,785.1
Fondo de Fortalecimiento de Infraestructura Estatal (FORTALECE)	0.0	42,539.6
Fondo Concursable Infraestructura Educación Media Superior	13,708.2	12,653.9
Programa para el Fortalecimiento de la Calidad Educativa Tipo Básico	0.0	24,412.4
Agua Potable en Areas Urbanas (APAUR)	53,194.5	69,972.5
Agua Potable en Areas Rurales (APARURAL)	49,374.1	21,373.9
Programa Nacional de Prevención del Delito (PRONAPRED)	0.0	20,953.2
Telebachillerato Comunitario	0.0	12,018.2
Proyectos de Desarrollo Integral de Organismos Operadores de Agua (PRODI)	0.0	17,069.9
Fondo para la Accesibilidad para el Transporte Público para Personas con Discapacidad	58,783.4	0.0
Implementación del Sistema de Justicia Penal	1,182.1	0.00
Remodelación y Construcción de canchas deportivas, varios municipios del Estado de México	5,509.1	0.00
Reconstrucción de Infraestructura Estatal	15,390.7	0.00
Subsidio Federal Ordinario (U 006)	78,777.6	0.00
Fideicomiso para la Infraestructura en los Estados (FIES)	159,909.6	0.00
Apartado Plantas de Tratamiento	10,428.5	0.00
Fideicomiso Fondo para la Estabilidad de los Ingresos en las Entidades Federativas (FEIEF)	1,192,336.3	0.00
Programa para el Desarrollo Integral de Organismos Operadores de Agua Potable y Saneamiento (PRODI)	20,126.0	0.00
Fondo Metropolitano del Valle de Toluca, Estado de México	128,267.5	0.00
Fondo Metropolitano del Valle de México	48,136.4	0.00
Construcción del Tren Suburbano Toluca Valle de México	116,584.3	0.00
Inveriones Varios Programas	28,462.4	0.00
TOTAL	5,179,224.4	3,235,260.1

Cuentas por Cobrar a Corto Plazo

CONCEPTO	2019	2018
Organismos Auxiliares	29,092.7	18,798.9
Organismos Autónomos	9,638.2	9,568.1
H. Ayuntamientos	380,254.5	12,491.6
Otras Cuentas por Cobrar	55,316.8	614,907.8
TOTAL	474,302.2	655,766.4

Deudores Diversos por Cobrar a Corto Plazo

CONCEPTO	2019	2018
Anticipo de Gastos a Comprobar	1,810,296.9	1,000,419.7
Anticipos a Ayuntamientos	0.0	15,396.4
Otros Deudores Diversos	677,277.3	541,381.6
TOTAL:	2,487,574.2	1,557,197.7

La antigüedad de los saldos que integran el rubro de Deudores Diversos al 31 de diciembre de 2019 es el siguiente:

CONCEPTO	90 días	180 días	menor o igual a 365 días	mayor a 365 días	Total
Anticipo de Gastos a Comprobar	252,257.3	194,715.2	1,361,592.5	1,731.9	1,810,296.9
Otros Deudores Diversos	511,820.8	-	9,859.8	155,596.7	677,277.3
TOTAL	764,078.1	194,715.2	1,371,452.4	157,328.5	2,487,574.2

I.3 DERECHOS A RECIBIR BIENES O SERVICIOS

Este rubro representa los anticipos otorgados por el Gobierno a corto plazo, sujetos a comprobación o amortización por parte de proveedores y contratistas.

Anticipos a Contratistas (obras)

CONCEPTO	2019	2018
Quetzal Ingeniería, S.A. de C.V.	12,411.6	21,204.7
Construcciones Berrelleza Macedo, S.A.	0.0	0.7
ULSA Consorcio Urbanista e Inmobiliario, S.A.	41,963.5	44,689.0
Constructora Hernández y Molina, S.A. de C.V.	0.0	3,181.1
Excavaciones y Acarreos Tayde, S.A. de C.V.	0.0	1,154.5
Naroba, S.A. de C.V.	0.0	246.6
LM Grupo Constructor,, S.A. de C.V.	336.7	215.0
Construcción Rumbo de Hoy, S.A. de C.V.	0.0	779.7
Tie Freighter, S.A. de C.V.	0.0	773.2
Comercializadora Guir, S.A. de C.V.	118.9	2,269.5
Jicalán Moreno Armando	0.0	3,174.1
Construcciones Ghia de Toluca, S.A. de C.V.	0.0	1,292.7
Edificaciones, Terracerías y Conducciones, S.A. de C.V.	168.1	168.1
Estructuras Pall S.A. de C.V.	0.0	1,292.3
Constructora Jaquenavy, S.A. de C.V.	0.0	8.6
Estudio Treinta Cero Seis, S.A. de C.V.	1,852.4	5,083.2
Vías Concesionadas de Norte, S.A. de C.V.	36,037.1	42,943.8
TLM Constructora Mexicana, S. A. de C.V.	1,679.8	1,423.4
Proyecsa e Ingenieros, S.A. de C.V.	0.0	1,631.3
Mart Ingeniería, S.A. de C.V.	0.0	2,970.8
Proyectos, Ingeniería, Edificaciones y Servicios Ambientales, S.A.	0.0	0.0
Proyectos y Desarrollos de Infraestructura S.A.P.I. de C.V.	0.0	1,156.9
CA Construcción, S.A. de C.V.	583.7	2,586.2
Ingeniería, Arquitectura y Servicios, S.A. de C.V.	0.0	594.8
Grupo de Diseño Urbano, S.C.	0.0	590.3
Inmobiliaria, Ingeniería y Servicios, S.A. de C.V.	3,325.2	12,541.1
Geometría y Urbanizadora Alcor, S.A. de C.V.	0.0	0.0
Grupo Constructor D Siete, S.A. de C.V.	16,522.2	14,542.4
Heberto Guzmán Desarrollo Y Asociados S.C.	0.0	1,032.9
Darian Edificaciones, S.A. de C.V.	0.0	4,985.2
Ingeniería Alternativa y Proyectos, S.A. de C.V.	9,463.7	5,966.0
Grupo Osma Constructores, S.A. de C.V.	1,467.7	292.7
Klippher Construcciones,, S.A. de C.V.	0.0	7,317.2
Proyect Managment de México, S.A. de C.V.	0.0	921.3
Construcciones Cufesi, S.A. de C.V.	6,079.0	6,079.0
Promotora y Desarrolladora Mexicana, S.A. de C.V.	0.0	37,607.2
Consorcio Dos-A Arquitectónico, S.A. de C.V.	681.8	526.5
Constructores de Jaltocan, S.A. de C.V.	4,113.9	3,877.6
UTEPA Urbanizaciones, Terracerías y Pavimentos, S.A. de C.V.	731.4	731.4
Varur Construcciones, S.A. de C.V.	0.0	1,888.0
Construcción y Equipamiento de Planteles de Educación Media Superior	0.0	585.4
Tark Construcciones y Comercializadora, S.A. de C.V.	0.0	8,045.0
Ten Infraestructura México, S.A.P.I. de C.V.	0.0	27,783.6
Velcon Construcciones, S.A. de C.V.	0.0	782.8
Layal Ingeniería, S.A. de C.V.	0.0	513.9
Urbanizaciones Turmalina, S.A. de C.V.	278.2	10,196.0
Constructora Arpoza, S.A. de C.V.	39.1	39.1
Constructora Saldierna, S.A.	0.0	1,017.4
Servicios Eficientes del Prado, S.A. de C.V.	3,605.2	3,605.2
LT Arquitectónica, S.A. de C.V.	0.0	1,668.1
Wicca Construcciones, S.A. de C.V.	0.0	1,545.5
Constructora Oasa de la Rosa, S.A. de C.V.	0.0	1,076.0
CRIPZA Construcciones, S.A. de C.V.	2,104.0	3,772.5
IMV de México, S.A. de C.V.	0.0	772.8
Montenez, S.A. de C.V.	0.0	15,917.0
S.M. Tenox Construcciones, S.A. de C.V.	522.1	2,506.2
Urbe Servicios Profesionales en Construcción, S.A. de C.V.	2,031.6	2,031.6
Constructora Mesvi, S.A. DE C.V.	301.3	301.3
Orcasa Construcciones, S.A. de C.V.	1,236.7	2,075.7
Edificadora DA&A, S.A. de C.V.	1.9	1.9

PODER EJECUTIVO DEL ESTADO DE MÉXICO

CONCEPTO	2019	2018
ROA Desarrolladora de Infraestructura, S.A. de C.V.	0.0	2,197.0
Wolf Constructores, S.A. de C.V.	842.1	929.0
JF Construcciones y Proyectos S. de R.L. de C.V.	0.0	99.8
Construcciones y Proyectos Mega, S.A. de C.V.	0.0	6,986.8
Proyectos y Construcciones FASAT, S.A. de C.V.	941.0	941.0
Celso Raymundo Ramírez Ornelas	1,758.2	1,758.2
Constructora Suargón, S.A. de C.V.	0.0	206.8
Roder Construcciones, S.A. de C.V.	1,520.6	3,150.0
Estandares Globales para el Desarrollo Sustentable, S.A. de C.V.	17.2	17.2
ESCODEM, S.A. de C.V.	9,060.5	18,322.4
Argemu. S.A. de C.V.	319.2	319.2
Grupo L & C7 Diseños Constructivos, S.A. de C.V.	2,427.6	4,670.8
AG Construcción y Diseño, S.A. de C.V.	0.0	107.9
Constructora y Edificadora Nafesa, S.A. de C.V.	359.2	359.2
Constructora Elvia, S.A. de C.V.	1,965.1	2,535.9
Constructor y Proveedor Tegusa, S.A. de C.V.	3,229.7	3,229.7
Dycmaco, S. de R.L. de C.V.	1,355.9	9,049.0
Guillermo Alfonso Cisneros López	43.2	43.2
Kisa Importaciones, S.A. de C.V.	5,090.9	5,090.9
SEGIVAN, S.A. de C.V.	1,117.8	1,117.8
Armonía y Diseño, S.A. de C.V.	782.7	782.7
Estrategias Constructivas Corzu, S.A. de C.V.	4,798.6	6,222.5
Visión Inmobiliaria y Edificación, S.A. de C.V.	358.3	2,296.2
Dinámica Infraestructura Industrial, S.A. de C.V.	9,036.3	8,760.8
Kiansa, S.A. de C.V.	3,458.6	7,165.7
Concretos y Asfaltos Taycar, S.A. de C.V.	0.0	877.2
Arma Odisea Constructora, S.A. de C.V.	872.2	872.2
Constructora y Comercializadora TEAASY, S.A. de C.V.	935.4	1,213.7
Talivic Construcciones, S.A. de C.V.	0.0	65.5
Consorcio Rodahu, S.A. de C.V.	1,745.7	1,745.7
Construcciones TAANIKUN, S.A. de C.V.	0.0	245.6
Multiconstrucciones Calvario, S.A. de C.V.	750.3	1,395.9
Tender Projects Construcciones, S.A. de C.V.	4,095.3	4,322.8
Constructora y Urbanizadora Cribalsa, S.A. de C.V.	0.0	1,678.9
Decibelio México, S.A. de C.V.	691.9	691.9
Carlos Israel Martínez Sedano	1,437.5	2,742.2
Constructora Fayed, S.A. de C.V.	749.1	1,659.2
Corporativo Tundec, S.A. de C.V.	553.1	1,031.4
Servicios Conazar, S.A. de C.V.	0.0	1,367.3
Eddercop Construcciones, S.A. de C.V.	2,951.0	4,547.1
Vegos Constructores, S.A. de C.V.	1,319.6	2,168.7
Urbanizadora Recea, S.A. de C.V.	1,347.3	3,297.8
NAMPA, S.A. de C.V.	0.0	705.0
Constructora y Urbanizadora Kukulcan, S.A. de C.V.	0.0	2,381.6
Grupo de Investigadores y Proyectos, S.A. de C.V.	1,797.2	4,127.3
Construcciones y Edificaciones Profico, S.A. de C.V.	0.0	28.6
KARMIR Inmobiliaria Construcciones y Servicios, S.A. de C.V.	13.5	13.5
Servicios de Construcción Voight-Kampff, S.A. de C.V.	0.0	605.8
Grupo Mogo 7, S.A. de C.V.	0.0	2,022.2
Grupo Drillac, S. de R.L. de C.V.	98.7	1,077.6
Tenun Construcciones, S.A. de C.V.	517.7	1,767.2
Constructora Resaval, S.A. de C.V.	0.0	133.7
Construcciones Prolijas, S.A. de C.V.	439.7	439.7
Construcciones Avanzadas KOH, S.A. de C.V.	0.0	1,911.7
Luis Carlos Escobar Arochi Apoderado Legal The Frieghter, S.A. de C.V.	0.0	0.0
Estructura Vial, S.A. de C.V.	0.0	306.0
Infraestructura Arpa, S.A. de C.V.	0.0	109.4
Hidrocarburos de Hidalgo, S.A. de C.V.	0.0	1,583.3
Constructora y Edificadora Rafan, S.A. de C.V.	0.0	806.9

CUENTA PÚBLICA DEL GOBIERNO, ORGANISMOS AUXILIARES Y AUTÓNOMOS DEL ESTADO DE MÉXICO 2019

CONCEPTO	2019	2018
Ing. Gerardo Arévalo Sánchez	571.7	1,293.1
Urbalam Construcciones, S.A. de C.V.	2,638.8	1,747.6
Lotreja, S.A. de C.V.	0.0	3,336.6
Promotora de Infraestructura INN, S.A. de C.V.	258.6	64.2
JAP Espacio Arquitectónico, S.A. de C.V.	0.0	1,538.1
Pavimentos y Concretos Toluca, S.A. de C.V.	2,240.3	2,240.3
Grupo Constructor Samco, S.A. de C.V.	3,326.9	5,034.5
Consultora y Constructora Cecamp, S.A. de C.V.	0.0	67.8
Zitum Desarrolladores, S.A. de C.V.	0.0	993.9
Consultores y Constructores Dagalo, S.A. de C.V.	0.0	1,819.8
Grupo Construcciones, Asfaltos y Pisos, S.A. de C.V.	0.0	582.8
Pulso Arquitectura, S.A. de C.V.	0.0	12.7
Proyectos de Renovación Arquitectonica para Transformación Integral S.A.de C.V.	2,823.1	5,204.2
Immecca Ingeniería, S.A. de C.V.	0.0	263.8
Infraestructura y Desarrollo Integral DICSSA, S.A. de C.V.	7,606.0	21,540.5
Grupo Constructor Madfred, S.A. de C.V.	0.0	1,810.2
Cipro Proyectos e Infraestructura Civil, S.A. de C.V.	0.0	614.9
Soderberg & Tresca Consulting, S.A. de C.V.	0.0	7.6
Ingeniería Civil de Oriente, S.A. de C.V.	0.0	387.2
Bedmon Construcciones e Ingeniería S.A. de C.V.	267.0	651.0
Ceres Infraestructura Hidráulica, S.A. de C.V.	0.0	578.5
Comercializadora e Ingenieros Integrales S.A. de C.V.	0.0	1,214.2
Servicios Integrales CSSA, S.A. de C.V.	212.0	212.0
Suministros Comerciales Chite S.A.P.I. de C.V.	709.3	939.9
G y G Constructora y Urbanizadora, S.A. de C.V.	0.0	358.8
Grupo Constructor Blad S.A. de C.V.	1,292.8	1,292.8
Paul Amador García	0.0	1,293.0
Remodelación, Mantenimiento y Construcción Jiza, S.A. de C.V.	739.3	897.3
Espacio Constructivo, S.A. de C.V.	343.9	1,282.1
Diseño, Construcción y Control de Calidad, S.A. de C.V.	1,713.6	5,708.6
Proyectos e ingeniería Eléctrica Mardam, S.A. de C.V.	1,370.5	6,567.3
Constructora Menwork México S.A. de C.V.	1,625.8	2,091.6
Asfaltos Tecnológicos de México, S.A. de C.V.	3,200.8	3,804.0
A&S Construction Group, S.A. de C.V.	988.8	2,629.3
Quiron Diseño y Desarrollo, S.A. de C.V.	281.8	2,211.8
Conaisa S.A. de C.V.	2,201.4	3,448.3
Omeve Ingeniería. S.A. de C.V.	1,062.4	11,306.6
Infraestructura y Servicios de México L&C, S.A. de C.V.	530.6	9,524.6
Constructora y Comercializadora Resro, S.A. de C.V.	2,233.6	3,910.4
Miranda Arana Velasco, S.C.	716.4	3,879.3
Proyecciones en Obra Civil y Carreteras Beta, S.A. de C.V.	3,841.5	6,347.8
Ingeniería e Infraestructura Jitet, S.A. de C.V.	403.3	2,405.2
Pivi Proyectos, Ingeniería y vialidades, S.A. de C.V.	142.6	874.2
Grupo Constructor MC2 Zapata, S.A. de C.V.	147.9	711.2
Grupo Constructor Andben, S.A. de C.V.	431.0	431.0
Equipos Industriales de Regil, S.A. de C.V.	115.8	463.7
Leonapo Constructora y Comercializadora, S.A. de C.V.	68.9	374.3
Ings&Arqs Proyectos de Ingeniería y Arquitectura, S.A. de C.V.	2,728.0	4,215.9
Romo y Asociados Construcciones, S.A. de C.V.	3,527.1	3,527.1
Construcciones y Edificaciones Mac, S.A. de C.V.	7,368.2	9,548.6
Isabel Flores Baca	140.6	75.6
Grupo Hemablok, S.A. de C.V.	2,507.1	5,123.6
Calicinsa, Calidad en construcciones de Ingeniería, S.A. de C.V.	63.4	395.5
Grupo Hércules Promotora y Constructora, S.A. de C.V.	44.0	625.0
Proyectos y Obras Trero, S.A. de C.V.	537.7	2,144.0
Grupo Constructor Trucorsa, S.A. de C.V.	1,054.7	4,300.4
Ingevisión C7, S.A. de C.V.	387.8	2,586.2
Proviconsas, S.A. de C.V.	13,299.3	6,297.3
Isauro de Paz Duque	2,953.1	3,807.3

PODER EJECUTIVO DEL ESTADO DE MÉXICO

CONCEPTO	2019	2018
Construcciones Mardiali, S.A. de C.V.	0.0	566.6
Obras Civiles y Materiales Ocymasa, S.A. de C.V.	0.0	1,038.8
Constructora de Obra Civiles y Marítimas IV JADI, S.A. de C.V.	1,732.3	7,886.1
REC 21, S.A. de C.V.	301.7	301.7
Arrendadora San Juan Viejo, S.A. de C.V.	379.7	3,544.0
Edificación, Logística e Infraestructura de Puentes y Carreteras San Jorge	661.1	4,732.9
Grupo Fervic, S.A. de C.V.	2,387.8	2,403.9
Rodríguez Esquivel José Luis	540.1	3,879.3
Automanufacturas, Ingeniería y sistemas, S.A. de C.V.	4.0	2,285.4
Construcciones y Proyectos Especializados Espinoza, S.A. de C.V.	182.3	1,224.4
Constructora y Arrendadora Carlom, S.A. de C.V.	493.4	4,934.3
Construcciones y Contadores Asociados, S.A. de C.V.	1,244.7	8,009.1
Construcmil, S.A. de C.V.	2,487.1	280.2
Servyre, S.A. de C.V.	299.3	1,508.6
Consorcio Especializado en Ingeniería, S.A. de C.V.	1,307.8	5,129.5
Acoisa, S.A. de C.V.	260.1	1,734.6
Lupsa Construcciones, S.A. de C.V.	2,319.3	646.6
Atelier Ingeniería y Arquitectura TEA S.A. de C.V.	862.9	1,336.2
Servicios de Supervisión y Control de Obras, S.A. de C.V.	524.3	2,375.6
Carricort Diseño y Construcción S.A. de C.V.	838.2	928.1
Distribuidora y Constructora Muños, S.A. de C.V.	364.9	364.9
Fuerza y Presión Hidráulica, S.A. de C.V.	144.0	646.6
Juan Manuel Ruíz Rivera	1,149.1	0.0
Arurme, S.A. de C.V.	226.0	0.0
Ingeniería y Pavimentos Verson S. de R.L. de C.V.	1,473.4	0.0
Constructora Interamericana Hermon S. de R.L. de C.V.	504.6	0.0
Gabriel Gerardo Rodríguez Soto	779.1	0.0
Construcciones ICI, S.A. de C.V.	163.9	0.0
Compañía Carmo S.A. de C.V.	227.1	0.0
Concretos y Asfaltos Rasimec, S.A. de C.V.	224.5	0.0
Urbanizadora de Toluca Vesta S.A. de C.V.	899.7	0.0
Consorcio Internacional Tectol S.A. de C.V.	1,677.2	0.0
Construcciones y Proyectos Playcon S.A. de C.V.	1,688.1	0.0
Grupo ARC Lema CDC S.A. de C.V.	839.1	0.0
Ibáñez Arias Eduardo Feliciano	395.5	0.0
Dionetric Construcciones, S.A. de C.V.	98.7	0.0
Ingeniería y Desarrollo Inmobiliario, S.A. de C.V.	1,637.1	0.0
Grupo de Ingenieros y Abogados Especialistas en Obra y Servicios Giaeos, S.A. de C.V.	71.8	0.0
Constructores y Contadores Asociados, S.A. de C.V.	263.6	0.0
Impulsora, Desarrolladora, Construcción y Señalamiento INDECOM, S.A. de C.V.	14.0	0.0
Jarh Ingeniería S.A. de C.V.	278.4	0.0
Jhoda Construcciones y Suministros, S.A. de C.V.	237.4	0.0
Consultores y Contadores Asociados, S.A. de C.V.	50.3	0.0
Abelda S.A. de C.V.	420.6	0.0
Construcción y Señalamiento Vial Mendoza, S.A. de C.V.	300.4	0.0
Construcciones Mesenia S.A. de C.V.	234.2	0.0
Hernández Santos Luis Alberto	255.0	0.0
Constructora y Pavimentadora Almaguer, S.A. de C.V.	492.0	0.0
Construper, S.A. de C.V.	612.4	0.0
Desarrollos y Construcciones Opción 1, S.A. de C.V.	164.7	0.0
Desarrollo y Administración de Infraestructura Sustentable, S.A. de C.V.	3.6	0.0
Galindo Manjarrez Ana Gabriela	420.3	0.0
Integradora de Servicios y Suministros para la Industria, S.A. de C.V.	1,809.7	0.0
Esgom Construye, S.A. de C.V.	544.5	0.0
Constructora Fuerte del Pacifico, S.A. de C.V.	3,049.9	0.0
Infraestructura y Consultoría ICON, S.A. de C.V.	2,377.2	0.0
Quirón Diseño y Desarrollo S.A. de C.V.	157.5	0.0
Daen, S.A. de C.V.	3,628.2	0.0
Torbec, S.A. de C.V. R.F.C.	1,250.5	0.0

CONCEPTO	2019	2018
Servicios de Ingeniería Eléctrica Especializada y Comercialización, S.A. de C.V.	599.5	0.0
Najuca Construcción, Mantenimiento y	219.0	0.0
Alberto Castillo Vilchis	133.2	0.0
Rajosemi Ingenieros S.A. de C.V.	262.5	0.0
Desarrollo Almac S.A. de C.V.	205.2	0.0
Edificaciones y Obras Santa Fe, S.A. de C.V.	1,527.0	0.0
Constructora e Inmobiliaria Cronos, S.A. de C.V.	90.3	0.0
Conigar Construcciones, S.A.	159.0	0.0
Grupo Constructor Abaco, S.A. de C.V.	15,085.0	0.0
Construcciones Majora, S.A. de C.V.	778.4	0.0
Fabela García Silvia Xóchitl	300.3	0.0
Soplo Soluciones Integrales, S.A. de C.V.	6,287.5	0.0
Construcciones Roga89, S.A. de C.V.	874.3	0.0
ORISSA Construcciones, S.A. de C.V.	159.8	0.0
León Maldonado Leonel	2,351.6	0.0
Grupo Empresarial de Puentes	594.8	0.0
Feani Construcciones, S.A. de C.V.	102.1	0.0
Proyectos y Construcciones Gusam, S.A.	116.3	0.0
Infraestructura de México, S.A. de C.V.	1,032.9	0.0
Siga Construcciones, S.A. de C.V.	714.4	0.0
Dragado y Urbanizaciones Siglo 21, S.A. de C.V.	109.5	0.0
Astra Construcciones, S.A. de C.V.	850.2	0.0
Asjaza Construcciones, S.A. de C.V.	813.1	0.0
Constructora Betlemita, S.A. de C.V.	50.1	0.0
Launak, S.A. de C.V.	5,856.0	0.0
Arkia Proyectos, S.A. de C.V.	437.2	0.0
Alge Ramírez Constructora, S. de R.L. de C.V.	2,322.4	0.0
Constructora Saldierna, S.A. de C.V.	1,017.4	0.0
Ingeniería y Construcciones GABE, S.A. de C.V.	1,545.5	0.0
IMV de México, S.A. de C.V.	772.8	0.0
Montañez, S.A. de C.V.	4,836.5	0.0
Karghis Ingeniería y Construcciones, S.A. de C.V.	2,390.4	0.2
Construcciones CONACSA, S.A. de C.V.	274.6	0.0
Prefamovil, S.A. de C.V.	93,997.1	0.0
Esaú Primero Ángeles	172.6	0.0
Ascender Constructores, S.A. de C.V.	1,407.5	0.0
Grupo de Construcción XSM y Asociados, S.A. de C.V.	617.9	0.0
Constructora Cartum, S.A. de C.V.	0.0	0.4
TOTAL:	490,190.3	678,651.3

I.4 INVERSIONES FINANCIERAS A LARGO PLAZO

Este rubro lo integran los Títulos y Valores a Largo Plazo, que representa los montos de las acciones y valores propiedad del Gobierno; los Fideicomisos Mandatos y Análogos, que representan las aportaciones que ha realizado para la constitución y operación de diversos fideicomisos encaminados al cumplimiento de metas o programas específicos. Así como las Participaciones y Aportaciones de capital al patrimonio de los organismos auxiliares y empresas estatales, a costo histórico.

PODER EJECUTIVO DEL ESTADO DE MÉXICO

CONCEPTO	2019	2018
Títulos y Valores a Largo Plazo	2,000.0	2,000.0
Fideicomisos, Mandatos y Análogos	2,784,049.4	3,143,850.3
Participaciones y Aportaciones de Capital	897,217.9	897,217.9
TOTAL:	3,683,267.3	4,043,068.2

Títulos y Valores a Largo Plazo

CONCEPTO	2019	2018
Acciones		
Empresa Avandaro, S.A.	2,000.0	2,000.0
TOTAL	2,000.0	2,000.0

Los Fideicomisos en los que el Gobierno, participa como fideicomitente son los siguientes:

Fideicomiso, Mandatos y Análogos

CONCEPTO	2019	2018
IMC	11,233.2	10,468.7
OSEM	3,639.1	3,383.1
ISFA	101.1	1,048.2
Fideicomiso Protección Civil	3,490.5	3,490.5
Fideicomiso Reestructura de la Deuda	1,226,353.0	1,301,359.8
Fideicomiso Desarrollo de Infraestructura del Estado de México	790,851.2	1,002,370.7
Fideicomiso Impuesto Sobre Erogaciones Por Remuneraciones al Trabajo Personal (ISERPT)	287,664.9	324,216.4
Fideicomiso Fondo de Aportaciones para la Infraestructura Social (FAIS)	0.0	1.6
Fideicomiso Fondo Metropolitano del Valle de Toluca	26,521.8	25,167.7
Fideicomiso Irrevocable de Administración Fuente de Pago (Mexicable)	1,061.7	1,325.9
Fideicomiso Estado de México Implementación Nuevo Sistema de Justicia Penal	112,035.3	175,227.6
Fideicomiso Reserva Territorial para el Desarrollo y Equipamiento Urbano Regional	302,626.2	234,418.8
Fideicomiso del Fondo Metropolitano del Valle de México	18,471.4	61,371.3
TOTAL	2,784,049.4	3,143,850.3

Participaciones y Aportaciones de Capital

CONCEPTO	2019	2018
Instituto de Seguridad Social del Estado de México y Municipios	90.0	90.0
Reciclagua Ambiental, S.A. de C.V.	105,912.2	105,912.2
Sistema de Autopistas, Aeropuertos, Servicios Conexos y Auxiliares del Estado de México	791,215.7	791,215.7
TOTAL	897,217.9	897,217.9

I.5 BIENES INMUEBLES, INFRAESTRUCTURA Y CONSTRUCCIONES EN PROCESO

Este rubro incluye la inversión realizada por el Gobierno en edificios no habitacionales, terrenos y otros inmuebles, así como las construcciones (obras) en proceso al cierre del ejercicio.

CONCEPTO	2019	2018
Terrenos	68,625,576.7	68,624,406.7
Edificios No Habitacionales	89,897,464.2	89,882,176.5
Infraestructura	5,208,119.7	5,219,492.2
Construcciones en Proceso en Bienes de Dominio Público	5,999,570.7	6,140,592.8
Construcciones en Proceso en Bienes Propios	87,049.6	332,729.0
TOTAL	169,817,780.9	170,199,397.2

I.6 BIENES MUEBLES

En este renglón se presenta la inversión realizada por el Gobierno en mobiliario y equipo de administración, mobiliario y equipo educacional y recreativo, equipo de transporte, equipo e instrumental médico y de laboratorio, equipo de defensa y seguridad, maquinaria, obras de arte, activos biológicos y otros bienes muebles a costos históricos y se integra como sigue:

CONCEPTO	2019	2018
Mobiliario y Equipo de Administración	1,275,648.1	1,257,161.0
Mobiliario y Equipo Educacional y Recreativo	8,837.4	5,667.7
Equipo e Instrumental Médico y de Laboratorio	55,627.7	55,949.5
Equipo de Transporte	2,422,951.4	2,410,057.7
Equipo de Defensa y Seguridad	308,724.0	285,879.3
Maquinaria, Otros Equipos y Herramientas	2,239,414.5	2,141,519.3
Colecciones, Obras de Arte y Objetos Valiosos	52,356.0	48,247.5
Activos Biológicos	1,231.9	1,226.8
TOTAL	6,364,791.0	6,205,708.8

El valor histórico de los bienes muebles, inmuebles y construcciones en proceso al 31 de diciembre de 2019, es por 176 mil 182 millones 571.9 mil pesos.

Estos activos se deprecian por el método de línea recta, y la depreciación acumulada al 31 de diciembre de 2019 asciende a 12 mil 29 millones 392.3 miles de pesos (9 mil millones 418 miles 255.3 miles de pesos, para el mismo mes de 2018)

Depreciaciones, Deterioro y Amortización Acumulada de Bienes

CUENTA	2019	2018
DEPRECIACIONES, DETERIORO Y AMORTIZACIONES ACUMULADA DE BIENES		
Edificios No Habitacionales	8,525,250.5	6,727,301.2
Mobiliario y Equipo de Administración	911,654.1	705,749.0
Mobiliario y Equipo Educacional y Recreativo	2,963.3	2,235.4
Equipo e Instrumental Médico y de Laboratorio	25,146.7	19,570.7
Equipo de Transporte	1,499,061.6	1,153,415.9
Equipo de Defensa y Seguridad	130,199.3	99,869.4
Maquinaria, Otros Equipos y Herramientas	933,128.0	708,486.7
Colecciones, Obras de Arte y Objetos Valiosos	1,988.8	1,627.0
Activos Biológicos	0.0	0.0
SUBTOTAL	12,029,392.3	9,418,255.3

Las tasas de depreciación para el ejercicio 2019 son las siguientes:

Porcentajes de Depreciación

BIENES	Porcentaje Anual
Vehículos	10%
Vehículos de Seguridad Pública y Atención de Urgencias	20%
Equipo de Cómputo	20%
Mobiliario y Equipo de Oficina	3%
Edificios	2%
Maquinaria	10%
El Resto	10%

I.7 CUENTAS POR PAGAR A CORTO PLAZO

Este rubro está constituido por obligaciones pendientes de pago al cierre del ejercicio a proveedores, contratistas por obras públicas y reembolsos a organismos auxiliares, HH.ayuntamientos y Asociaciones, así como retenciones a favor de terceros y otros pasivos por pagar y se analizan como sigue:

CONCEPTO	2019	2018
Proveedores Por Pagar a Corto Plazo	229,084.7	330,105.4
Contratistas por Obras Públicas Por Pagar a Corto Plazo	399,325.8	343,833.0
Transferencias Otorgadas por Pagar a Corto Plazo	3,857,080.6	961,146.1
Retenciones y Contribuciones por Pagar a Corto Plazo	2,215,167.5	998,424.5
Otras Cuentas por Pagar a Corto Plazo	655,465.7	207,266.2
TOTAL	7,356,124.3	2,840,775.2

El estado de vencimientos de cuentas por pagar a corto plazo correspondiente al 31 de diciembre de 2019, es el siguiente:

CUENTA	90 días	180 días	menor o igual a 365 días	mayor a 365 días	Total
Proveedores por Pagar a Corto Plazo	8,647.8	0.0	220,437.0	0.0	229,084.8
Contratistas por Obras Públicas por Pagar a Corto Plazo	22,249.5	0.0	377,076.3	0.0	399,325.8
Transferencias Otorgadas por Pagar a Corto Plazo	3,259,919.6	0.0	597,161.1	0.0	3,857,080.7
Retenciones y Contribuciones por Pagar a Corto Plazo	2,210,885.2	0.0	4,282.3	0.0	2,215,167.5
Otras Cuentas por Pagar a Corto Plazo	137,425.7	196,638.0	321,401.8	0.0	655,465.5
TOTAL	5,639,127.8	196,638.0	1,520,358.5	0.0	7,356,124.3

I.8 FONDOS Y BIENES DE TERCEROS EN GARANTÍA Y/O ADMINISTRACIÓN A CORTO PLAZO

Representan depósitos a favor de terceros derivados de garantías por la determinación de una orden administrativa o judicial.

CONCEPTO	2019	2018
Depósitos Administrativos	0.0	5,833.0
Depósitos Bajo Protesta	0.0	303.0
TOTAL	0.0	6,136.0

I.9 DEUDA PÚBLICA A LARGO PLAZO

a. Ingresos por financiamiento y deuda pública

Las finanzas públicas del Estado de México, durante el Cuarto trimestre del ejercicio fiscal 2019, han mantenido una situación sana y sostenible de la Deuda Pública, tanto en monto como en estructura.

Esta fortaleza de las finanzas públicas del Estado es el resultado de una gestión responsable plasmada en el Plan de Desarrollo 2017-2023: "Manejar las Finanzas del Estado con responsabilidad y transparencia con la finalidad de tener siempre lista una rendición de cuentas exitosa".

El Gobierno Estatal requiere de recursos para fomentar el desarrollo. De conformidad con la normatividad aplicable, cada peso que se presupuesta debe asignarse y aplicarse de manera eficaz, para el logro de las metas y objetivos que se han establecido. Los recursos deben dirigirse a proyectos que causen el mayor impacto en el bienestar de los mexiquenses.

Como parte de una gestión fiscal moderna, el Gobierno del Estado de México ha permanecido activo en los mercados financieros con el objetivo de aprovechar las mejores oportunidades que estos ofrecen.

Bajo el Decreto 318 publicado en Gaceta de Gobierno el 10 de agosto de 2018 el legislativo autorizó el Refinanciamiento y la Reestructura de la Deuda Pública del Estado de México hasta por la cantidad de 43 mil 769 millones 792 mil 226.6 miles de pesos o su equivalente en Unidades de Inversión.

En cumplimiento de lo anterior y bajo el contexto de la mejora en la calidad crediticia y la coyuntura de las tasa en el mercado de la deuda; el Gobierno del Estado de México, diseño e instrumentó para el año 2018 las estrategias para el acceso a las fuentes de financiamiento con base en los indicadores favorables de la Deuda Pública a mediano y largo plazo, obteniendo las condiciones más favorables del mercado para llevar a cabo el Refinanciamiento y Reestructura de la Deuda, a través de la Licitación Pública No. 002/2018 de fecha 24 de agosto de 2018.

El 12 de octubre de 2018, se suscribe el Segundo Convenio Modificatorio y de Re-expresión del Contrato de Fideicomiso Irrevocable de Administración y Fuente de Pago Número F/00105 entre el Estado Libre y Soberano de México como Fideicomitente y Fideicomisario en Segundo Lugar y CI Banco, S.A., Institución de Banca Múltiple (Antes Banco J.P. Morgan, S.A., Institución de Banca Múltiple, J.P. Morgan Grupo Financiero, División Fiduciaria) como Fiduciario en el Fideicomiso F/00105, a fin de armonizar, actualizar y mejorar su estructura jurídico-financiera para hacerla compatible con el nuevo marco jurídico nacional, entre ellos la Ley de Disciplina Financiera.

b. Refinanciamiento de la Deuda Pública:

El 1 de noviembre de 2018 al amparo del Decreto No. 318, se llevó a cabo el Refinanciamiento y Reestructura de la Deuda Pública del Gobierno del Estado de México con cuatro Instituciones Financieras: BBVA S.A. Institución de Banca Múltiple, Grupo Financiero BBVA, Banco Mercantil del Norte, Institución de Banca Múltiple, Grupo Financiero Banorte, Banco Santander (México) S.A., Institución de Banca Múltiple, Grupo Financiero Santander México, y Banco Nacional de Obras y Servicios Públicos, S.N.C., Banca de Desarrollo, obteniendo beneficios en tasa de interés y ampliando el perfil de amortizaciones.

- El refinanciamiento se llevó a cabo a través de un proceso de licitación pública altamente competitivo en el que participaron 14 instituciones bancarias.
- El proceso se apegó a los principios de competencia y transparencia establecidos a nivel federal en la Constitución Política de los Estados Unidos Mexicanos, en la Ley de Disciplina Financiera de las Entidades Federativas y los Municipios y la normativa que de ella deriva.
- Los ganadores del proceso competitivo fueron Banobras, Banorte, BBVA y Santander, con quienes se suscribieron 6 créditos por un monto de 35 mil 700 millones de pesos, los cuales tuvieron como destino el refinanciamiento de 18 créditos bancarios, así como la constitución de fondos de reserva en estricto apego al Decreto 318 aprobado por el Congreso del Estado y a la Ley de Disciplina Financiera de las Entidades y Municipios.
- Con la contratación de los 6 nuevos financiamientos se disminuyó la sobretasa de interés promedio, respecto de la Tasa de Interés Interbancaria de Equilibrio (TIIE), de 0.72 por ciento a 0.39 por ciento y se incrementó el plazo promedio ponderado de los financiamientos de 15.5 a 20.5 años.

PODER EJECUTIVO DEL ESTADO DE MÉXICO

- Se pudieron transferir los instrumentos derivados a los 6 nuevos financiamientos bajo un novedoso esquema de “Portafolio de Créditos”, evitando la generación de costos rompimiento de estos y/o la contratación de nuevos instrumentos derivados. Se mantuvo así el 30.6 por ciento de sus pasivos totales refinanciados a tasa fija o bajo la cobertura de tasas vigentes a esa fecha (SWAPS).
- La operación también consideró la reestructuración de 25 obligaciones, la cuales incluyeron créditos de reciente contratación, pasivos institucionales, programas federales (FONREC y PROFISE), líneas de crédito contingentes asociadas a proyectos de inversión e instrumentos derivados.
- Se mantiene la calificación crediticia de “AAA(mx)vra” en escala nacional para los Refinanciamientos y obligaciones por parte de las calificadoras Fitch Ratings y HR Ratings, y “Aaa.mx” en escala nacional para los Refinanciamientos y “Aa1.mx” para las obligaciones con Moody’s.

c. Deuda Pública al 31 de diciembre 2019

Aunado al fortalecimiento observado en las finanzas públicas y el proceso de Refinanciamiento y Reestructura del Estado, al cierre de diciembre de 2019; la evolución de la Deuda Pública Consolidada del Gobierno del Estado de México, registró 40 mil 665 millones 247.7 miles de pesos, correspondiendo el 100 por ciento a operaciones de crédito del Sector Central menos el valor nominal del bono cupón cero.

Como resultado de las disposiciones menos las amortizaciones ordinarias y prepagos efectuadas, se observa una variación del Saldo de la Deuda Pública por un mil 911 millones 672.7 miles de pesos.

CONCEPTO	2019	2018
Saldo al 1° de enero	39,968,813.0	39,237,282.5
Endeudamiento neto:		
Deuda contratada en el período	0.0	1,306,669.7
Refinanciamiento de la deuda	0.0	35,699,221.9
Total deuda contratada	0.0	37,005,891.6
Amortizaciones de la deuda en el período	-1,190,788.9	-1,815,667.3
Refinanciamiento de la deuda	0.0	-34,458,693.8
Total amortizaciones	-1,190,788.9	-36,274,361.1
Movimiento neto de la deuda	-1,190,788.9	731,530.5
Disposiciones de créditos contratados en años anteriores	3,102,461.6	0.0
Incremento en el saldo	1,911,672.7	731,530.5
Saldo de los créditos	41,880,485.7	39,968,813.0
Valor nominal del bono cupón cero	-1,215,238.0	-1,075,940.6
Saldo de la Deuda Pública	40,665,247.7	38,892,872.4

La contratación de pasivos de largo plazo se realiza en términos del Artículo 2 de la Ley de Ingresos del Estado de México, que para el Ejercicio Fiscal 2019 fue publicado el 31 de diciembre de 2018 en el Gaceta del Gobierno Decreto número 15, mismo que a la letra dice que “de conformidad con el Fideicomiso autorizado por la Legislatura Estatal mediante los Decretos Números 48 y 84 publicados respectivamente en el Periódico Oficial “Gaceta del Gobierno” en fechas 4 de junio de 2004 y 29 de octubre de 2007, así como por el Decreto 318 publicado el 10 de agosto de 2018, y conforme a lo establecido en los artículos 262 y 262 Bis del Código Financiero del Estado de México y Municipios, previo análisis del destino y capacidad de pago del Gobierno del Estado de México, y del otorgamiento de recursos como fuente o garantías de pago y destino de los financiamientos, por el voto de más de las dos terceras partes de los miembros presentes de la Legislatura Estatal, se autoriza al Gobernador del Estado, por sí o por conducto de la Secretaría de Finanzas, para que obtenga un endeudamiento neto en términos del Título Octavo del Código Financiero del Estado de México y Municipios, por un monto de \$1,900’000,000.00 (Mil novecientos millones de pesos 00/100 M.N.), siempre y cuando no rebase el techo de financiamiento establecido en el artículo 46 de la Ley de Disciplina Financiera de

las Entidades Federativas y los Municipios, con un plazo de financiamiento hasta de 25 años, que será destinado exclusivamente a inversión pública productiva en términos de la Ley de Disciplina Financiera de las Entidades Federativas y los Municipios y del Código Financiero del Estado de México y Municipios, en los rubros de Agua, Obra Pública, Comunicaciones, Salud, Cultura, Justicia, Desarrollo Social, Educación, Seguridad, Vivienda y Desarrollo Agropecuario”.

El 26 de noviembre de 2019, mediante el Decreto Número 90 se autorizó al Gobernador del Estado, por sí o por conducto de la Secretaría de Finanzas, a llevar a cabo la contratación de financiamientos de acuerdo con lo autorizado en la Ley de Ingresos del Estado de México para el ejercicio fiscal del año 2019, posibilitando disponer un monto de un mil 500 millones de pesos por concepto de endeudamiento, hasta por 20 años, ratificando que el crédito será destinado exclusivamente de conformidad con lo siguiente:

- a) \$996'772,015.65 (Novecientos Noventa y Seis Millones Setecientos Setenta y Dos Mil Quince Pesos 65/100 M.N.), para ser destinado al sector comunicaciones, para el fortalecimiento de este rubro, mejorando la competitividad económica de la Entidad, generando soluciones de mejora en la movilidad y de la economía estatal. Lo anterior, en términos de la Ley de Disciplina Financiera de las Entidades Federativas y los Municipios y demás ordenamientos aplicables.
- b) \$503'227,984.35 (Quinientos Tres Millones Doscientos Veintisiete Mil Novecientos Ochenta y Cuatro Pesos 35/100 M.N.), para el fortalecimiento del sector Agua y Obra Pública y mejoramiento de la infraestructura estatal en ese rubro, con base en los artículos aplicables de la Ley de Disciplina Financiera de las Entidades Federativas y los Municipios y sus lineamientos.

Los financiamientos enunciados, deberán contratarse con instituciones financieras del Sistema Financiero Mexicano y tendrán un plazo de financiamiento hasta de 7300 días (20 años), contados a partir de la fecha de firma o de la fecha en que se ejerza la primera disposición de los recursos o el desembolso de los financiamientos que se contraten cuando dicha fecha sea conocida, en el entendido que las demás condiciones, plazos, términos e intereses serán establecidos en la Convocatoria correspondiente para la contratación de financiamientos que con motivo del Decreto.

El 26 de noviembre de 2019, se lanzó la Convocatoria la Licitación Pública Número 006/2019 para la contratación de financiamiento. La recepción de ofertas está fechada para el 10 de enero de 2020.

Al 31 de diciembre de 2019, se realizaron disposiciones por 3 mil 102 millones 461.6 miles de pesos y un importe de un mil 190 millones 788.9 miles de pesos correspondientes a las Amortizaciones.

En tal razón el saldo de la deuda pública, observa un incremento de un mil 911 millones 672.7 miles de pesos, al 31 de diciembre de 2019, cabe señalar que se llevaron a cabo 7 disposiciones de los créditos suscritos bajo el Decreto Número 260 publicado en el Periódico Oficial “Gaceta de Gobierno” del Gobierno del Estado de México en fecha 21 de noviembre del 2017, a través del cual la “LIX” Legislatura del Estado de México autorizó al Poder Ejecutivo por conducto de la Secretaría de Finanzas, la contratación de financiamientos adicionales a lo previsto en la Ley de Ingresos del Estado de México para el Ejercicio Fiscal del año 2017 hasta por un monto de \$2,800,000,000.00 (Dos Mil Ochocientos Millones de Pesos 00/100 M.N.), para financiar el costo de obras, inversiones y acciones para la atención de la población afectada por la ocurrencia del sismo el 19 de septiembre de 2017, en 12 municipios del Estado de México, según lo previsto en la Declaratoria 2017.

Las disposiciones que se efectuaron en el periodo corresponden a créditos suscritos en ejercicios anteriores, así como la contratación de 2 créditos de Corto Plazo los cuales no afectan lo estipulado en la Ley de Ingresos debido a su naturaleza quirografaria, derivado de lo anterior las disposiciones se realizaron de la siguiente manera: 92.5 por ciento con la Banca Comercial, el 7.5 por ciento con la Banca de Desarrollo y el 0.04 por ciento con Contratistas.

PODER EJECUTIVO DEL ESTADO DE MÉXICO

En lo que respecta a las amortizaciones de capital, estas se realizaron de manera oportuna conforme a los vencimientos regulares, así como a las nuevas disposiciones efectuadas durante 2019, quedando de la siguiente manera: Banca Comercial 94.3 por ciento, el 1.4 por ciento Banca de Desarrollo y el 4.3 por ciento corresponde a Contratistas.

Los recursos para cubrir el costo financiero de la Deuda Pública al 31 de diciembre de 2019 fueron 3 mil 985 millones 673.3 miles de pesos, integrándose de la siguiente manera: Banca Comercial 62.1 por ciento, Banca de Desarrollo en 29.5 por ciento, y el restante 8.4 por ciento en Contratistas y Otros.

La estructura de la Deuda Pública del Sector Central al 31 de diciembre de 2019 se compone del 68.3 por ciento de la Banca Comercial, 31.7 por ciento lo tiene la Banca de Desarrollo

En lo que respecta a los principales acreedores de la Deuda Pública del Estado de México, destaca con un 32.3 por ciento Banorte, seguido por Banobras con un 31.7 por ciento y BBVA Bancomer con el 25.9 por ciento, entre otros como se observa en el siguiente cuadro:

CONCEPTO	2019	
Banca Comercial	28,601,610.8	68.3
Bancomer, S.A.	10,865,865.2	
Santander, S.A.	3,474,064.6	
Banorte, S.A.	13,511,681.0	
ScotiaBank, S.A.	750,000.0	
Banca de Desarrollo	13,275,500.1	31.7
Banobras, S.N.C.	13,275,500.1	
Contratistas	3,374.8	0.0
Varios	3,374.8	
Saldo de los Créditos	41,880,485.7	100.0
Valor Nominal del Bono Cupón Cero	-1,215,238.0	
Saldo de la Deuda Pública	40,665,247.7	

CONCEPTO	2019	%
Instituciones Financieras	41,877,110.9	100.0
Bancomer, S.A.	10,865,865.1	25.9
Santander, S.A.	3,474,064.6	8.3
Banorte, S.A.	13,511,681.0	32.3
Scotiabank Inverlat S.A.	750,000.0	1.8
Banobras S.N.C.	13,275,500.2	31.7
Contratistas	3,374.8	0.0
Construcciones Majora, S.A.	0.0	
Vías Concesionadas del Norte, S.A.	0.0	
Launak, S.A.	0.0	
Casa de Proyectos, S.A.	0.0	
Frapimex, S.A.	2,187.1	
Construcciones y Señalamiento, S.A.	1,187.7	
Inova Slauffle, S.A.	0.0	
Saldo de los Créditos	41,880,485.7	100.0
Valor Nominal del Bono Cupón Cero	-1,215,238.0	
Saldo de la Deuda Pública	40,665,247.7	

En lo referente al perfil de vencimientos del saldo de la Deuda Pública consolidada para el periodo 2020-2039, este proviene principalmente de las condiciones pactadas al concretarse el refinanciamiento y reestructura de los pasivos del Estado en 2018, y del manejo responsable de las subsecuentes operaciones financieras, dando como resultado las condiciones óptimas para la administración adecuada de las finanzas públicas, con un perfil de crecimiento en línea con la tendencia de los ingresos de libre disposición, evitando presiones por vencimientos superiores al 10.5 por ciento del saldo insoluto vigente en algún periodo en particular, con la

salvedad del vencimiento del Bono Cupón Cero en el año 2032, que no representará presión a las finanzas estatales por virtud la estructura financiera del instrumento.

AÑO	SALDO	%
2019	3,374.8	0.01%
2020	1,851,611.8	4.42%
2021	410,233.7	0.98%
2022	479,293.1	1.14%
2023	560,600.7	1.34%
2024	468,558.2	1.12%
2025	705,656.3	1.68%
2026	992,206.6	2.37%
2027	1,288,836.3	3.08%
2028	1,569,943.1	3.75%
2029	1,826,784.7	4.36%
2030	2,067,954.5	4.94%
2031	2,311,275.0	5.52%
2032	5,424,936.5	12.95%
2033	2,765,692.1	6.60%
2034	2,969,924.5	7.09%
2035	3,208,463.8	7.66%
2036	3,486,974.9	8.33%
2037	3,812,138.1	9.10%
2038	4,257,804.5	10.17%
2039	1,418,222.6	3.39%
Saldo Deuda Pública	41,880,485.7	100%
Valor Nominal del Bono Cupón Cero	-1,215,238.0	
Saldo Deuda Pública menos bono cupon cero	40,665,247.7	

d. Créditos Bono Cupón Cero

En referencia al Capítulo I de las Reglas de Operación del Fideicomiso "Fondo de Apoyo para la Infraestructura y Seguridad" en el apartado 2 Inciso IV define: que los Bonos Cupón Cero se le denomina a los pagarés suscritos por BANOBRAS en el ámbito de las Acciones de Financiamiento, en moneda nacional y en un plazo de hasta 20 años, con el propósito exclusivo de que sirvan como fuente de pago del principal y accesorios de los créditos PROFISE y FONREC, al amparo de los proyectos federales a su vencimiento o a la fecha de su liquidación o el vencimiento anticipado en su caso.

Con fundamento en la Cláusula Séptima del Contrato de Crédito Simple celebrado entre el Gobierno del Estado de México y BANOBRAS, el 06 de junio de 2012 (el contrato), este crédito tiene como obligación de Pago, calcular Intereses Ordinarios Sobre Saldos Insolutos; considerando los títulos suscritos, los intereses se calculan sobre el saldo y la tasa de interés que se formalizó con BANOBRAS para cada disposición. Por lo que respecta al principal y dada la estructura del Bono Cupón Cero adquirido, que servirá como fuente de pago del principal de la correspondiente disposición del crédito, según se establece en Cláusula Sexta, párrafo 7 del Contrato, a la fecha no se han realizado amortizaciones, por lo que la base de cálculo a diciembre de 2019 fue de 2 mil 870 millones 35 mil pesos.

Con fecha 22 de febrero de 2018, el GEM obtuvo un crédito simple con el Banco Nacional de Obras y Servicios Públicos, S. N. C., hasta por la cantidad de 1,300,000 mil pesos cuyo destino es solventar el costo de obras y acciones de reconstrucción de infraestructura estatal, acordadas con el Ejecutivo Federal, en el marco de lo dispuesto por las Reglas Generales del Fondo de Desastres Naturales y sus respectivos Lineamientos de Operación, de acuerdo con la Declaratoria de Desastre Natural publicada en el Diario Oficial de la Federación de fecha 29 de septiembre de 2017, para 12 municipios del Estado de México.

En el marco de lo previsto en el Fideicomiso Fondo de Desastres Naturales (FONDEN), las Reglas Generales del FONDEN, los Lineamientos de Operación Específicos del FONDEN, el Fondo de Reconstrucción de Entidades Federativas (Fideicomiso 2186), las Reglas de Operación del Fideicomiso 2186, el Programa de Financiamiento para la Reconstrucción de Entidades Federativas (FONREC), para acceder a los recursos del FONDEN (Bono Cupón Cero) se han realizado las siguientes disposiciones las cuales se presentan a continuación:

Con fundamento en la Cláusula Séptima del Contrato de Crédito Simple celebrado entre el Gobierno del Estado de México y BANOBRAS, el 22 de febrero de 2018 (el contrato), este crédito tiene como obligación de Pago, calcular Intereses Ordinarios Sobre Saldos Insolutos; considerando los títulos suscritos, los intereses se calculan sobre el saldo y la tasa de interés variable TIIE que se formalizó con BANOBRAS.

Respecto al principal y dada la estructura del Bono Cupón Cero adquirido, que servirá como fuente de pago del principal de la correspondiente disposición del crédito, según se establece en Cláusula Sexta, párrafo 7 del Contrato, a la fecha no se han realizado amortizaciones, por lo que la base de cálculo a diciembre de 2019 fue de 424,652.3 miles de pesos.

Para asegurar la fuente primaria de pago de los créditos anteriores, el fiduciario de los Fideicomisos Núm. 2198 (PROFISE) y Fondo de Reconstrucción de Entidades Federativas, Fideicomiso 2186 FONREC; el GEM adquirió bonos cupón cero con BANOBRAS, S.N.C. y con cargo a los apoyos que otorga el Gobierno Federal a través de los Fondos, para cubrir la suerte principal del crédito y/o de las partidas presupuestales que le correspondan al Estado.

El valor ajustado del Bono Cupón Cero del pasivo de BANOBRAS (PROFISE), de conformidad con la Cláusula Tercera Inciso A) del Contrato del Fideicomiso 2198 denominado "Fondo de Apoyo para la Infraestructura y Seguridad, PROFISE" constituido por BANOBRAS y numeral 20 Inciso VIII de las Reglas de Operación del Fideicomiso vigente, de conformidad con los criterios para la elaboración y presentación homogénea de la información financiera y de los formatos a que hace referencia la Ley de Disciplina Financiera de las Entidades Federativas y los Municipios es de un mil millones, 116 mil 354.2 miles de pesos al 31 de diciembre de 2019, producto de los beneficios obtenidos por el GEM en el instrumento Cupón Cero.

El valor ajustado del Bono Cupón Cero del pasivo de BANOBRAS (FONREC), de conformidad con la Cláusula Tercera Inciso A) del Contrato del Fondo de Reconstrucción de Entidades Federativas, Fideicomiso 2186 FONREC constituido por BANOBRAS y numeral 21 Inciso VII de las Reglas de Operación del Fideicomiso vigente, de conformidad con los criterios para la elaboración y presentación homogénea de la información financiera y de los formatos a que hace referencia la Ley de Disciplina Financiera de las Entidades Federativas y los Municipios es de 98 millones 883.8 miles de pesos al 31 de diciembre de 2019, producto de los beneficios obtenidos por el GEM en el instrumento Cupón Cero.

En caso de que el acreditado incumpla sus obligaciones de los créditos a las que está sujeto, BANOBRAS podrá anticipar el vencimiento del crédito y exigir de inmediato al acreditado el pago total de lo que adeude a esa fecha por concepto de capital, intereses ordinarios, intereses moratorios y demás accesorios financieros.

e. Calificación de la Deuda Pública

Al 31 de diciembre de 2019 las agencias de servicios de calificación crediticia: Moody's de México, S.A. de C.V., Fitch México, S.A. de C.V. HR Ratings y S&P Global Ratings S.A. de C.V., mantuvieron el nivel de las

calificaciones otorgada a la Entidad, reflejo de la confianza de las agencias calificadoras en la administración de la deuda:

- Moody's de México confirmó la calificación del Estado de México en A1.mx (Escala Nacional de México) y en Ba1 (Escala Global, moneda local). La perspectiva de la calificación es estable. La acción de calificación refleja la consistencia de los indicadores financieros y de deuda de la Entidad, junto con la fortaleza del marco fiscal del Estado, durante la reciente desaceleración económica. La calificador estimó que el Estado refleja una economía dinámica y diversificada que respalda niveles sólidos de ingresos propios y de liquidez.

Fitch Ratings mejoró la calificación a la calidad crediticia del Estado de México la ubicó en 'AA(mex)' y colocó la perspectiva estable. Se ratificaron las calificaciones específicas de los financiamientos que integran la deuda directa del Estado. La calificación del Estado de México se fundamenta en la generación de ahorro interno elevada y consistente (flujo disponible para servir deuda y/o realizar inversión); la evolución satisfactoria de la recaudación local y el manejo de la deuda de corto plazo apegado a las condiciones pactadas en la reestructura y refinanciamiento de pasivos llevada a cabo en los años 2004, 2008 y 2018. Asimismo, destaca la contribución económica del Estado al Producto Interno Bruto (PIB) nacional.

- HR RATINGS asignó la calificación crediticia "HR AA-" con perspectiva estable, al Gobierno del Estado de México. La calificación que determina HR Ratings para el Estado de México, significa que el emisor se considera con alta calidad crediticia, ofrece gran seguridad para el pago oportuno de obligaciones de deuda y mantiene muy bajo riesgo crediticio bajo escenarios económicos adversos.
- S&P Global Ratings S.A. de C.V., ratificó la calificación del Estado de México en escala nacional en 'mxA+'; la perspectiva es estable, argumentando en su decisión que el Estado de México ha sostenido un sólido desempeño presupuestal y una adecuada administración financiera en los últimos años, aunado a una política prudente de deuda, y a las perspectivas de crecimiento económico favorable que presenta la Entidad.

El manejo responsable de las finanzas públicas, ha sido reconocido por las agencias de servicios de calificación financiera, otorgando a la Entidad el mayor número de incrementos y de manera sostenida a nivel nacional en la calificación de la deuda quirografaria, elevando su ranking en 9 niveles desde 2004.

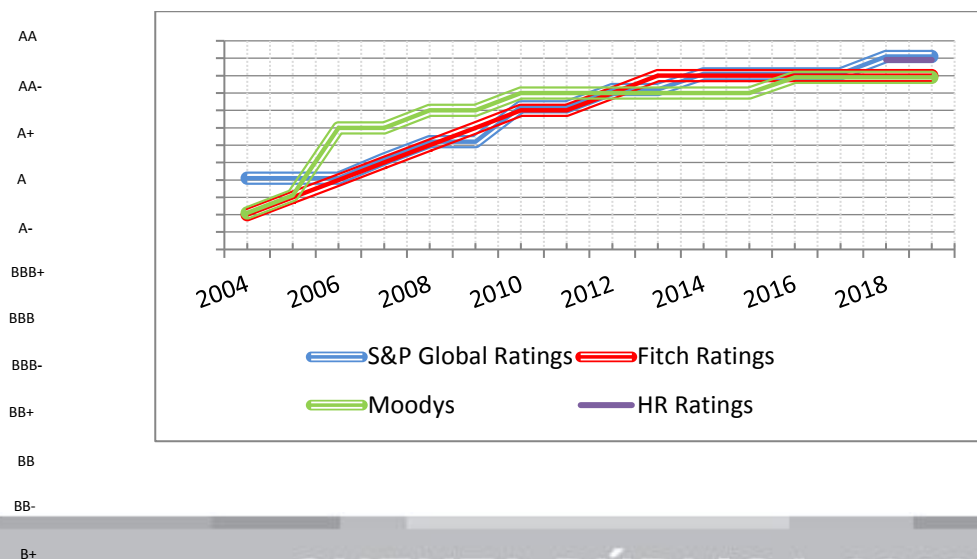

Las calificadoras han percibido que la calidad crediticia de la deuda del Gobierno inscrita en el Fideicomiso de Administración y Fuente Pago F/00105, Fideicomiso Maestro; ha mejorado a partir del Refinanciamiento y del adecuado manejo administrativo, el cual ha impactado favorablemente las finanzas públicas del Gobierno del Estado.

- Fitch Ratings asignó calificación AAA (mex) 'Triple A en la escala nacional' a los financiamientos contratados por el Gobierno del Estado de México a largo plazo e inscritos en el Fideicomiso Maestro. El significado de la calificación es de "La más alta calidad crediticia"; la perspectiva crediticia es estable.
- HR Ratings asignó calificación AAA (mex) 'Triple A en la escala nacional' a los financiamientos contratados por el Gobierno del Estado de México a largo plazo e inscritos en el Fideicomiso Maestro. La calificación obedece al adecuado desempeño fiscal de la Entidad.
- Moody's Investors Service clasificó en Aaa.mx a las operaciones Refinanciadas y Aa1.mx a las obligaciones (Escala Nacional de México) y A3 (Escala Global, moneda local a los créditos contratados por el Gobierno del Estado de México a largo plazo e inscritos en el Fideicomiso Maestro, comparable con la calificación AAA y AA+ respectivamente, en la escala de riesgo local de la anterior calificadora.

Dentro de los puntos que destacan de la Ley de Disciplina Financiera y el establecimiento del Fideicomiso Maestro se encuentran:

- La seguridad que ofrece la estructura del Fideicomiso Maestro a los acreedores, junto con la credibilidad que otorga en la estrategia del ajuste fiscal, ha permitido Reestructurar y Refinanciar los empréstitos en mejores condiciones.
- El Fideicomiso por su fortaleza jurídica, representa una sólida fuente de pago. Esquema financiero sin precedente en su momento, respecto a otros fideicomisos y que a la fecha constituye un modelo, para el resto de las entidades federativas.
- Mediante las acciones de política financiera y el Fideicomiso Maestro, se ha brindado al Gobierno del Estado un mecanismo de control efectivo y operativamente sencillo que garantiza su monitoreo y cumplimiento.
- Incremento en la calidad crediticia del Gobierno del Estado, lo que permite volverse más atractivo para los inversionistas y agentes financieros, se abren nuevas oportunidades para que la Entidad diversifique sus fuentes de financiamiento y acceda a mejores condiciones financieras. La nueva calificación obedece principalmente a la responsabilidad y disciplina fiscal implementada en el Estado.

El manejo responsable de las finanzas estatales ha sido determinante para que las calificadoras tomaran su decisión, el esfuerzo recaudatorio estatal que ha sido muy importante.

Para hacer frente a la crisis de 2009 el Estado fue la primera Entidad Federativa en aplicar medidas de responsabilidad financiera y de contención al gasto; se continúa con las restricciones al crecimiento del gasto corriente e incremento de los ingresos propios. Estos son conceptos que actualmente postula la Ley de Disciplina Financiera de las Entidades Federativas y Municipios, aplicada en el Gobierno del Estado, mediante la armonización de su normatividad.

Derivado de las sanas prácticas administrativas, las calificadoras estiman que el Estado mantendrá una flexibilidad financiera satisfactoria, con base en la política conservadora en el manejo presupuestal llevado a cabo en los últimos años.

La obtención de las nuevas calificaciones confirma que el Estado de México cuenta con finanzas fuertes, lo que es resultado de las políticas que en esta materia han adoptado para construir un estado eficaz, que impulse el desarrollo y garantice a todos los mexicanos el goce de los derechos fundamentales que establece la Constitución.

El financiamiento municipal se ha mantenido como complemento de los ingresos ordinarios para los HH. Ayuntamientos en el cumplimiento de la prestación de los servicios públicos. En la Ley de Ingresos de los Municipios para el ejercicio fiscal 2019 aprobada por la H. Legislatura se autoriza a los municipios a realizar operaciones de crédito, sin embargo, no fue necesario solicitar autorización para que el Ejecutivo Estatal otorgase aval a los gobiernos municipales.

En tal virtud los gobiernos municipales, al 31 de diciembre de 2019, no contrataron créditos con el Aval del Gobierno del Estado de México.

II. NOTAS AL ESTADO DE ACTIVIDADES

Su finalidad es informar el monto del cambio total en la Hacienda Pública/Patrimonio Generado durante un periodo y proporcionar información relevante sobre el resultado de las transacciones y otros eventos relacionados con la operación del Gobierno que afectan o modifican su patrimonio. Muestra una relación resumida de los Ingresos y los Gastos y Otras Pérdidas durante un período determinado, cuya diferencia determina el ahorro o desahorro del ejercicio.

II.1 INGRESOS DE GESTIÓN

Ingresos de Gestión	2019	2018
Impuestos sobre el Patrimonio	7,409,837.8	6,911,797.9
Impuestos sobre la Producción, el Consumo y las Transacciones	262,950.4	154,982.5
Impuestos Sobre Nóminas y Asimilables	13,227,920.2	11,983,093.2
Otros Impuestos	187,870.5	175,636.3
Accesorios de Impuestos	362,935.1	346,729.0
Aportaciones de Mejoras	506,926.8	458,278.4
Derechos	7,544,433.5	5,606,144.7
Productos	940,469.8	12,368.2
Aprovechamientos	3,777,231.9	3,142,834.4
Total	34,220,576.0	28,791,864.6
Participaciones, Aportaciones, Transferencias , Asignaciones, Subsidios y Otras Ayudas		
Participaciones Federales	112,007,344.6	108,068,098.6
Incentivos Derivados de Colaboración Fiscal	9,006,445.2	8,378,793.2
Fondos de Aportaciones y Apoyos Federales	102,233,391.2	103,894,235.0
Total	223,247,181.0	220,341,126.8
Otros Ingresos y Beneficios		
Ingresos Financieros	0.0	853,140.3
Total Otros Ingresos y Beneficios	257,467,757.0	249,986,131.7

II.2 GASTOS Y OTRAS PÉRDIDAS

El total de gastos para la operación a diciembre de 2019, ascendió a 268 mil 37 millones 46.1 miles de pesos. A continuación se presentan aquellos rubros que presentaron mayor representatividad al 31 de diciembre de 2019

- Los servicios personales representan 28.6 por ciento del total del gasto, con un importe de 58 mil 663 millones 522.2 miles de pesos, aplicados principalmente, a sueldo base, gratificaciones y prima vacacional.
- Las Transferencias, Asignaciones, Subsidios y Otras Ayudas ascendieron a 104 mil 634 millones 734.9 miles de pesos, representando el 41.9 por ciento del total del gasto aplicados principalmente por Transferencias a Organismos Auxiliares a Órganos Autónomos y Poderes.
- Las Participaciones y Aportaciones totalizaron 47 mil 667 millones 233.7 miles de pesos, representando el 19.5 por ciento de los gastos totales y se deben al pago de Participaciones a Municipios en los Ingresos Federales, a las de Aportaciones a Municipios y Convenios.

III. NOTAS AL ESTADO DE VARIACIÓN EN LA HACIENDA PÚBLICA

Su finalidad es mostrar los cambios que sufrieron los distintos elementos que componen la Hacienda Pública de la Entidad, entre el inicio y el final del periodo, que pueden servir de base para la toma de decisiones o aprovechar oportunidades y fortalezas del comportamiento de la Hacienda Pública, la cual, al 31 de diciembre de 2019 y 2018, se integra como sigue:

Patrimonio

CONCEPTO	2019	2018
Aportaciones	1,878,586.7	1,878,586.7
Resultado del Ejercicio	4,704,043.1	4,156,150.8
Resultado de Ejercicios Anteriores	75,647,515.8	82,172,199.6
Revalúos	51,281,704.3	51,281,704.3
TOTAL:	133,511,849.9	139,488,641.4

IV. NOTAS AL ESTADO DE FLUJOS DE EFECTIVO

IV.1 Efectivo y Equivalentes

El saldo de efectivo y equivalentes al 31 de diciembre de 2019 y 2018 se muestra a continuación:

Efectivo y Equivalentes

CONCEPTO	2019	2018
Bancos/ Tesorería	5,050,084.8	4,052,446.7
Fondo Fijo de Caja	15,399.1	13,310.9
TOTAL:	5,065,483.9	4,065,757.6

Conciliación de los Flujos de Efectivo

CONCEPTO	2019	2018
Efectivo y Equivalentes al Efectivo al Inicio del Ejercicio	4,065,757.6	3,230,925.1
Flujos Netos de Efectivo por Actividades de Operación	4,704,043.1	4,156,150.8
Flujos Netos de Efectivo por Actividades de Inversión	694,929.5	5,156,154.9
Flujos Netos de Efectivo por Actividades de Financiamiento	- 4,399,246.3	- 8,477,473.2
Efectivo y Equivalentes al Efectivo al Final del Ejercicio	5,065,483.9	4,065,757.6

V. CONCILIACION ENTRE LOS INGRESOS PRESUPUESTARIOS Y CONTABLES, ASI COMO CONCILIACION ENTRE LOS EGRESOS PRESUPUESTARIOS Y LOS GASTOS CONTABLES DEL SECTOR CENTRAL

Conciliación entre los ingresos presupuestarios y contables

1. Ingresos (Presupuestarios)		260,684,200.20
2. Más ingresos contables no presupuestarios		139,297.40
Incremento por variación de inventarios	0.00	
Disminución del exeso de estimaciones por pérdida o deterioro u obsolescencia	0.00	
Disminución del exeso de provisiones	0.00	
Otros ingresos y beneficios varios	0.00	
Otros ingresos contables no presupuestarios	139,297.40	
3. Menos ingresos presupuestarios no contables		3,355,740.60
Productos de capital	0.00	
Aprovechamientos capital	0.00	
Ingresos derivados de financiamientos	3,102,461.60	
Otros ingresos presupuestarios no contables	253,279.00	
4. Ingresos Contables (4 = 1 + 2 - 3)		257,467,757.00

Los otros ingresos contables no presupuestarios derivan del bono cupón cero; los ingresos presupuestarios no contables, corresponden a los ingresos por financiamiento.

Conciliación entre los egresos presupuestarios y los gastos contables

1. Total de Egresos (Presupuestarios)		268,037,046.1
2. Menos egresos presupuestarios no contables		17,884,469.2
Materias Primas y Materiales de Producción y Comercialización		
Materiales y Suministros		
Mobiliario y Equipo de Administración	32,839.5	
Mobiliario y Equipo Educativo y Recreativo	1,041.0	
Equipo e Instrumental Médico y de Laboratorio	799.8	
Vehículos y Equipo de Transporte		
Equipo de Defensa y Seguridad		
Maquinaria, Otros Equipos y Herramientas	61,356.3	
Activos Biológicos		
Bienes Inmuebles		
Activos Intangibles	22,144.8	
Obra Pública en Bienes de Dominio Público	2,242,659.7	
Obra Pública en Bienes Propios	313,199.9	
Acciones y Participaciones de Capital		
Compra de títulos y valores		
Concesión de Préstamos		
Inversiones en Fideicomisos, Mandatos y Otros Análogos	2,765,585.5	
Provisiones para Contingencias y Otras Erogaciones Especiales		
Amortización de Deuda Pública	1,190,788.9	
Adeudos de Ejercicios Fiscales Anteriores	11,254,053.8	
Otros Egresos Presupuestales No Contables		
3. Más egresos contables no presupuestales		2,611,136.9
Estimaciones, depreciaciones, deterioros, obsolescencia y amortizaciones	2,611,136.9	
Provisiones		
Disminución de inventarios		
Aumento por insuficiencia de estimaciones por pérdida o deterioro u obsolescencia		
Aumento por insuficiencia de provisiones		
Otros gastos		
Otros gastos contables no presupuestales		
4. Total del Gasto Contable		252,763,713.8

B) NOTAS DE MEMORIA

CUENTAS DE ORDEN CONTABLES Y PRESUPUESTALES

Notas de Memoria (Cuentas de Orden)		
Cuentas de Orden Contables (Miles de Pesos)		
	Dic 19	Dic 18
Cuentas Deudoras		
Programa Nacional de Recursos Federales	0.0	70,984.2
	0.0	70,984.2
Cuentas Acreedoras		
Recursos Federales Programables	0.0	70,984.2
	0.0	70,984.2
Cuentas de Orden Presupuestales (Miles de Pesos)		
	Dic 19	Dic 18
Cuentas deudoras		
Ley de Ingresos Estimada	258,375,851.6	246,649,964.3
Presupuesto de Egresos por Ejercer de Gastos de Funcionamiento	6,002,021.3	-1,520,359.7
Presupuesto de Egresos por Ejercer de Transferencias, Asignaciones,Subsidios y Otras Ayudas	3,160,350.1	2,817,096.6
Presupuesto de Egresos por Ejercer de Participaciones y Aportaciones	0.0	0.0
Presupuesto de Egresos por Ejercer de Intereses, Comisiones y Otros Gastos de la Deuda Pública	0.0	14.8
Presupuesto de Egresos por Ejercer de Inversion Publica	0.0	0.0
Presupuesto de Egresos por Ejercer de Bienes Muebles, inmuebles e intangibles	220,456.8	26,644.2
Presupuesto de Egresos por Ejercer de Inversiones Financieras	440,449.6	0.0
Presupuesto de Egresos Comprometido de Gastos de Funcionamiento	0.0	0.0
Presupuesto de Egresos Comprometido de Transferencias, Asignaciones,Subsidios y Otras Ayudas	0.0	0.0
Presupuesto de Egresos Comprometido de Bienes Muebles, Inmuebles e Intangibles	0.0	0.0
Presupuesto de Egresos Devengado de Gastos de Funcionamiento	245,002.5	155,276.7
Presupuesto de Egresos Devengado de Transferencias, Asignaciones,Subsidios y Otras Ayudas	1,669,040.9	639,983.9
Presupuesto de Egresos Devengado de Inversion Pública	3,198,932.7	1,858,070.6
Presupuesto de Egresos Devengado de Bienes Muebles, Inmuebles e Intangibles	0.0	299.5
Presupuesto de Egresos Devengado de Participaciones y Aportaciones	27,980.8	187,144.6
Presupuesto de Egresos Devengado de Intereses, Comisiones y Otros Gastos de la Deuda Pública	0.0	0.0
Presupuesto de Egresos Devengado de Inversiones Financieras	0.0	0.0
Presupuesto de Egresos Pagado de Gastos de Funcionamiento	71,412,444.8	65,416,679.0
Presupuesto de Egresos Pagado de Transferencias, Asignaciones,Subsidios y Otras Ayudas	102,965,694.0	100,577,270.4
Presupuesto de Egresos Pagado de Participaciones y Aportaciones	47,639,252.9	42,784,514.6
Presupuesto de Egresos Pagado de Intereses, Comisiones y Otros Gastos de la Deuda Pública	16,430,516.0	43,007,779.8
Presupuesto de Egresos Pagado de Inversion Publica	21,564,414.7	31,749,296.3
Presupuesto de Egresos Pagado de Bienes Muebles,Inmuebles e Intangibles	118,181.4	273,596.2
Presupuesto de Egresos Pagado de Inversiones Financieras	2,765,585.5	3,125,458.3
	536,236,175.6	537,748,730.1
Cuentas Acreedoras		
Ley de Ingresos Recaudada	268,040,324.6	289,832,798.5
Ley de Ingresos por Ejecutar	-9,664,473.0	-43,182,834.2
Ley de Ingresos Devengada	0.0	0.0
Presupuesto de Egresos Aprobado de Gastos de Funcionamiento	77,659,468.6	64,051,596.0
Presupuesto de Egresos Aprobado de Transferencias, Asignaciones,Subsidios y Otras Ayudas	107,795,085.0	104,034,351.0
Presupuesto de Egresos Aprobado de Participaciones y Aportaciones	47,667,233.7	42,971,659.1
Presupuesto de Egresos Aprobado de Intereses, Comisiones y Otros Gastos de la Deuda Pública	16,430,516.0	43,007,794.6
Presupuesto de Egresos Aprobado de Inversion Pública	24,763,347.4	33,607,366.9
Presupuesto de Egresos Aprobado de Bienes Muebles, inmuebles e Intangibles	338,638.2	300,539.9
Presupuesto de Egresos Aprobado de Inversiones Financieras yOtras Provisiones	3,206,035.1	3,125,458.3
	536,236,175.6	537,748,730.1

C) NOTAS DE GESTIÓN ADMINISTRATIVA

I. INTRODUCCIÓN

En cumplimiento a lo que establece el Art. 77 Fracción XIX el C. Gobernador, a través del Secretario de Finanzas, se presenta a más tardar el 30 de abril de cada año que corresponda, la Cuenta Pública del año inmediato anterior, cumpliendo con lo que establecen los Artículos 349, 350, 351, 352, 353 y 354 del Código Financiero del Estado de México y Municipios, se presenta la Cuenta Pública al Congreso Local.

Por lo que respecta a la difusión de la información financiera a la ciudadanía, el Art. 56 de la Ley General de Contabilidad Gubernamental, referente a la generación y publicación de la información financiera de los entes públicos, el cual se hará conforme a las normas, estructura, formatos y contenido de la información, para difundirse en la página de Internet, en informes periódicos y en cualquier medio oficial de difusión en términos de las disposiciones aplicables.

El Art. 58 de la Ley de Disciplina Financiera de las Entidades Federativas y de los Municipios, establece que los Entes Públicos se sujetarán a la Ley General de Contabilidad Gubernamental para presentar la información financiera en los informes periódicos correspondientes y en su respectiva Cuenta Pública.

El Art. 23 de la Ley de Transparencia y Acceso a la Información Pública del Estado de México y Municipios establece que son sujetos obligados a transparentar y permitir el acceso a su información y proteger los datos personales que obren en su poder, el Poder Ejecutivo del Estado de México, las dependencias, organismos auxiliares, órganos, entidades, fideicomisos y fondos públicos, así como la Procuraduría General de Justicia”.

En el ejercicio 2018 los principales aspectos económico-financieros implementados por el Gobierno, han sido mejorar la eficiencia recaudatoria y fortalecer las medidas de contención del gasto corriente, y no se establecieron políticas económicas que tengan efecto en la toma de decisiones de ejercicios posteriores.

II. PANORAMA ECONÓMICO Y FINANCIERO

De acuerdo con el Instituto Nacional de Estadística y Geografía (INEGI), en diciembre de 2019 el Índice Nacional de Precios al Consumidor (INPC) registró un alza de 0.56 por ciento respecto al mes inmediato anterior, ubicando su nivel de inflación anual en 2.83 por ciento. Con esto, la inflación se encuentra dentro del rango de variabilidad (3 por ciento +-1) y se perfila hacia la tasa objetivo del 3.0 por ciento.

El porcentaje de inflación acumulada en los tres últimos ejercicios fue de 7.80 por ciento (2018), 15.10 por ciento (2017) y 18.96 por ciento en (2016). La inflación anual de los últimos tres años fue de 4.83 por ciento (2018), 6.77 por ciento (2017) y 3.36 por ciento (2016).

De acuerdo con cifras desestacionalizadas del INEGI, en el tercer trimestre de 2019 (último dato disponible) la economía del Estado de México, medida a través del Indicador Trimestral de la Actividad Económica Estatal (ITAE), disminuyó respecto al trimestre previo 0.4 por ciento, y en su comparación anual observó un decremento real de 2.4 por ciento. En el periodo enero-septiembre, la entidad presentó un dinamismo económico negativo de 2.9 por ciento, cifra por debajo del dato nacional de -0.04 por ciento.

Por grandes grupos de actividades, en el tercer trimestre del 2019, el sector primario (agricultura) aumentó 4.5 por ciento, mientras que los sectores terciario (servicios) y secundario (industria) decrecieron 0.6 y 8.1 por ciento respectivamente.

Al interior de las actividades secundarias, el sector de la construcción y la minería fueron las que presentaron los mayores descensos con 19.8 y 8.6 por ciento, seguido de las industrias manufactureras con una reducción de 5.5 por ciento.

Lo anterior, derivado del estancamiento que se observó a nivel nacional por la contracción de las actividades secundarias y terciarias, acentuándose así el débil desempeño de la producción industrial, de igual manera al

reflejar una pérdida de dinamismo en la demanda agregada en donde prevaleció la incertidumbre asociada a factores externos e internos; particularmente una debilidad en el consumo y un desempeño desfavorable en la inversión.

Por su parte, el Estado de México presentará expectativas favorables a medida que mejoren las perspectivas de crecimiento de la economía mundial y nacional. En materia económica financiera, el Gobierno del Estado de México, es reconocido por las principales evaluadoras de riesgo, ya que cumple adecuadamente con los fundamentos financieros, haciendo uso racional y ordenado de los recursos públicos en materia de ingreso, gasto y deuda pública, así como de posicionarse en el primer lugar en los principales índices de competitividad a nivel nacional.

En materia de Inversión Extranjera Directa, al cierre de 2019, el Estado de México captó 2,950.1 millones de dólares, 27 por ciento más que en 2018, ubicándose como la tercera entidad con más recursos captados, reteniendo el 9.0 por ciento del total nacional, sólo por debajo de la Ciudad de México (24.0 por ciento) y Nuevo León (9.5 por ciento).

III. AUTORIZACIÓN E HISTORIA

III.1 FECHA DE CREACIÓN DEL ENTE

El 2 de marzo de 1824, se reconoce como el día oficial de la erección del Estado de México y se declaró mediante el Decreto No. 1.

III.2 CAMBIOS EN LA ESTRUCTURA

Al 31 de diciembre de 2019 el Poder Ejecutivo del Sector Central del Gobierno del Estado de México, no presentó cambios en su estructura organizacional.

IV. ORGANIZACIÓN Y OBJETO SOCIAL

IV.1 OBJETO SOCIAL

Hacer del Estado de México una potencia del siglo XXI que, con innovación y conocimiento, se convierta en un modelo de seguridad, justicia y modernidad con sentido social.

Alcanzar un mejor nivel de vida y una mayor igualdad de oportunidades gracias al desarrollo de una economía competitiva que generará empleos bien remunerados dentro de un entorno de seguridad y de Estado de Derecho.

La Visión formulada por la presente Administración Pública Estatal, es el reflejo de una ambiciosa aspiración de desarrollo para la entidad, que es al mismo tiempo realista, ya que se encuentra sustentada en la capacidad de acción del Gobierno Estatal.

Los fundamentos y programas contenidos nos permitirán seguir contando con una sociedad que se distingue por su unidad, por la cohesión de su tejido social y por su capacidad para superar cualquier reto; una sociedad donde se garantiza la igualdad, la dignidad, la justicia y la seguridad; una sociedad donde la Ley encuentra plena vigencia, y donde el consenso, el acuerdo y la corresponsabilidad son los motores que animan la vida colectiva y definen que la democracia es el rumbo que deberá seguirse hacia el desarrollo y el bienestar social.

IV.2 PRINCIPAL ACTIVIDAD

La principal actividad del Gobierno es la administración de recursos públicos para atender las necesidades sociales, culturales y educativas de sus habitantes, a través de la creación de instituciones y la implementación

de programas para atender a las personas; promover el desarrollo económico regional, empleando herramientas legales e incentivos que detonen el incremento del bienestar social y generen mercados dinámicos en la entidad, así como lograr la seguridad en todos sus niveles y a una justicia imparcial y equitativa.

IV.3 EJERCICIO FISCAL

El ejercicio fiscal corre del 1 de enero al 31 de diciembre de cada año.

IV.4 RÉGIMEN JURÍDICO

Institución de orden público, base de la división territorial y de la organización política y administrativa del Estado de México, con personalidad jurídica y patrimonio propios, autónomo en su Gobierno Interior y con libre administración de su Hacienda.

El marco legal y técnico:

- Constitución Política de los Estados Unidos Mexicanos
- Constitución Política del Estado Libre y Soberano de México
- Ley General de Contabilidad Gubernamental
- Ley de Disciplina Financiera para las Entidades Federativas y los Municipios
- Ley de Coordinación Fiscal
- Ley de Presupuesto y Responsabilidad Hacendaria
- Ley de Fiscalización Superior del Estado de México
- Ley Orgánica de la Administración Pública del Estado de México
- Ley General del Sistema Nacional Anticorrupción
- Ley del Sistema Anticorrupción del Estado de México y Municipios.
- Ley de Planeación del Estado de México y Municipios.
- Código Financiero del Estado de México y Municipios
- Código Administrativo del Estado de México.
- Código de Procedimientos Administrativos del Estado de México.
- Ley de Ingresos del Estado de México
- Presupuesto de Egresos del Gobierno del Estado de México
- Ley de Responsabilidades Administrativas del Estado de México y Municipios
- Reglamento Interior de la Secretaría de Finanzas
- Ley de Transparencia y Acceso a la Información Pública del Estado de México y Municipios
- Reglamento de la Ley de Transparencia y Acceso a la Información Pública del Estado de México.
- Manual de Normas y Políticas para el Gasto Público del Gobierno del Estado de México
- Manual Único de Contabilidad Gubernamental para las Dependencias y Entidades Públicas del Gobierno y Municipios del Estado de México.
- Reglas de Operación para el Programa de Acciones para el Desarrollo.

IV.5 CONSIDERACIONES FISCALES

El régimen fiscal para el Poder Ejecutivo del Sector Central del Gobierno del Estado de México es el correspondiente a Personas Morales con Fines no Lucrativos con la actividad de Administración Pública Estatal en General y sus obligaciones fiscales se determinan conforme al objetivo y funciones asignadas en la Constitución Política del Estado Libre y Soberano de México, en la Ley que les da origen o en su Decreto de Creación, salvo los casos en que se realicen actividades distintas a la prestación de servicios públicos.

El Poder Ejecutivo del Sector Central del Gobierno del Estado de México, no efectúa retenciones del Impuesto al Valor Agregado, de conformidad con el artículo 3º, tercer párrafo de la Ley del Impuesto al Valor Agregado.

PODER EJECUTIVO DEL ESTADO DE MÉXICO

Con base al artículo 23 del Código Financiero del Estado de México y Municipios el Poder Ejecutivo del Sector Central del Gobierno del Estado de México está exento del pago de impuestos, derechos y aportaciones de mejora el Estado, en caso de reciprocidad, cuando su actividad corresponda a funciones de derecho público.

El Poder Ejecutivo del Sector Central del Gobierno del Estado deberá aplicar contable y presupuestalmente las obligaciones fiscales que establece el Código Financiero del Estado de México y Municipios en el artículo 56, correspondiente al Impuesto sobre Erogaciones por Remuneraciones al Trabajo Personal.

La normatividad aplicable para el cumplimiento de las acciones se desglosa a continuación:

- Constitución Política de los Estados Unidos Mexicanos
- Constitución Política del Estado Libre y Soberano de México
- Ley del Impuesto Sobre la Renta
- Código Fiscal de la Federación
- Ley del Impuesto al Valor Agregado
- Código Financiero del Estado de México y Municipios
- Ley de Ingresos del Estado de México
- Reglas de Carácter General Aplicables al ISERTP

Descripción de las obligaciones fiscales

- Entero de las retenciones de impuesto sobre la renta por sueldos y salarios e ingresos asimilados a salarios, Arrendamientos y Servicios Profesionales.
- Entero del Impuesto Sobre Erogaciones por Remuneraciones al Trabajo Personal (ISERTP) y en su caso las retenciones efectuadas.
- Entero del Impuesto al Valor Agregado cobrado por las Operaciones de Arrendamiento.
- Declaración Informativa de Operaciones con Terceros.

IV.6 ESTRUCTURA ORGANIZACIONAL BÁSICA.



SECRETARÍA DE FINANZAS
SUBSECRETARÍA DE ADMINISTRACIÓN
DIRECCIÓN GENERAL DE INNOVACIÓN



DEPENDENCIAS DEL PODER EJECUTIVO DEL GOBIERNO DEL ESTADO DE MÉXICO

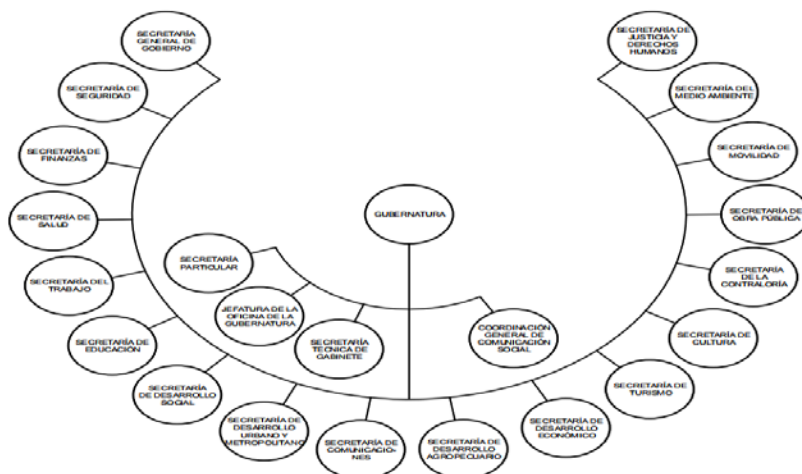

MAYO DE 2019

IV.7 APORTACIONES A FIDEICOMISOS

Los fondos aportados a fideicomisos públicos para la ejecución de programas, que constituyan inversiones, serán controlados mediante su registro en fondos fideicomitidos en donde el Poder Ejecutivo del Sector Central del Gobierno del Estado de México es Fideicomitente. Los comités de los mismos deberán proporcionar mensualmente al área contable correspondiente la información de sus operaciones, en el caso de adquisiciones de activo fijo la documentación original deberá remitirse al área contable para su resguardo; las aportaciones que se hagan a fideicomisos que por sus funciones realicen erogaciones no recuperables, se registrarán directamente al gasto.

Los Fideicomisos que se tienen registrados son los siguientes:

Nombre del Fideicomiso

CONCEPTO
IMC
OSEM
ISFA
Fideicomiso Protección Civil
Fideicomiso Reestructura de la Deuda
Fideicomiso Desarrollo de Infraestructura del Estado de México
Fideicomiso Impuesto Sobre Erogaciones Por Remuneraciones al Trabajo Personal (ISERPT)
Fideicomiso Fondo de Aportaciones para la Infraestructura Social (FAIS)
Fideicomiso Fondo Metropolitano del Valle de Toluca
Fideicomiso Irrevocable de Administración Fuente de Pago (Mexicable)
Fideicomiso Estado de México Implementación Nuevo Sistema de Justicia Penal
Fideicomiso Reserva Territorial para el Desarrollo y Equipamiento Urbano Regional
Fideicomiso del Fondo Metropolitano del Valle de México

V. BASES DE PREPARACIÓN DE LOS ESTADOS FINANCIEROS

a) Los estados financieros y notas complementarias, que se acompañan, han sido preparados y están presentados, en todos los aspectos importantes, de conformidad con las disposiciones en materia de información financiera establecidas en la Ley General de Contabilidad Gubernamental.

b) Conforme dicha normatividad, los estados financieros básicos que la entidad debe preparar y presentar son a.- Estado de Situación Financiera; b. Estado de Actividades; c. Estado de Variación en la Hacienda Pública; d. Estado de Cambios en la Situación Financiera; e. Estado de Flujo de Efectivo; f. Estado Analítico del Activo g. Estado Analítico de la Deuda y Otros Pasivos y las Notas de Detalle, de Memorándum y de Desglose, los cuales se formulan cumplir con los requerimientos normativos gubernamentales a los que está sujeta la entidad y para ser integrados en la cuenta pública estatal, y están presentados en los formatos que para tal efecto fueron establecidos por el Consejo Nacional de Armonización Contable.

También, conforme a la normatividad establecida en la Ley General de Contabilidad Gubernamental, la entidad debe preparar información presupuestal y presentarla en los siguientes estados presupuestarios cuyos formatos fueron establecidos por el Consejo Nacional de Armonización Contable: a.- Estado Analítico de Ingresos; b.- Estado Analítico del Ejercicio del Presupuesto de Egresos, c.- Clasificación por Objeto del Gasto, d.- Estado Analítico del Ejercicio del Presupuesto de Egresos, e.- Clasificación Económica, f.- Estado Analítico del Ejercicio del Presupuesto de Egresos, g.- Clasificación Administrativa, h.- Estado Analítico del Ejercicio del Presupuesto de Egresos, i.- Clasificación Funcional; j.- Endeudamiento Neto e Intereses de la Deuda.

c) Los Postulados Básicos de Contabilidad Gubernamental son los elementos fundamentales que configuran el Sistema de Contabilidad Gubernamental, teniendo incidencia en la identificación, el análisis, la interpretación, la

captación, el procesamiento y el reconocimiento de las transformaciones, transacciones y otros eventos que afectan al ente público.

Los postulados sustentan de manera técnica el registro de las operaciones, la elaboración y presentación de estados financieros; basados en su razonamiento, eficiencia demostrada, respaldo en legislación especializada y aplicación de la Ley General de Contabilidad Gubernamental (Ley de Contabilidad), con la finalidad de uniformar los métodos, procedimientos y prácticas contables.

El registro contable de las transacciones que realiza la entidad se reconoce sobre la base del devengado conforme al postulado de devengo contable.

Se aplicaron todos los postulados básicos emitidos por el Consejo de Armonización Contable.

d) La normatividad contable supletoria no es aplicable.

VI. POLÍTICAS DE CONTABILIDAD SIGNIFICATIVAS

- Registro contable de las transacciones
 - ⇒ Las transacciones que realiza el Gobierno se reconocen contablemente sobre la base del devengado, conforme a lo establecido en el Postulado de Devengo Contable, excepto los ingresos y otros beneficios que se reconocen contablemente conforme son recibidos (cobrados).
- Unidad monetaria
 - Todos los montos que se presentan en los estados financieros y en sus notas, que se acompañan, se presentan en miles de pesos mexicanos.
- Resumen de políticas contables significativas
 - Se presentan a continuación las principales políticas contables que se observaron en la preparación de los estados financieros que se acompañan, las cuales fueron aplicadas consistentemente.
- Reconocimiento de los efectos de la inflación

La Institución opera en un entorno económico no inflacionario por lo que los estados financieros que se acompañan fueron preparados sobre la base del costo histórico, excepto por las partidas no monetarias que fueron reconocidas en los estados financieros antes del 31 de diciembre de 2007, en cuyo caso incorporan los efectos de la inflación desde su reconocimiento inicial en los estados financieros y hasta dicha fecha. El porcentaje de inflación acumulada en los cuatro últimos ejercicios fue de (2019), 15.69 por ciento (2018), 12.72 por ciento (2017) y 9.87 por ciento en (2016). La inflación anual de los últimos tres años fue de 2.83 por ciento (2019) 4.83 por ciento (2018) 6.78 por ciento (2017), 3.36 por ciento (2016). (Dichos porcentajes fueron determinados utilizando el Índice Nacional de Precios al Consumidor dado a conocer por el Instituto Nacional de Estadística y Geografía e Informática.

- Bancos

Representa el monto de efectivo propiedad del ente público y disponible en instituciones financieras.

- Inversiones

Las inversiones en valores negociables se encuentran representados principalmente por depósitos bancarios e inversiones de renta fija a corto plazo (no exceda de un año y en el caso de término de su administración, al periodo constitucional), y de bajo riesgo, se registrarán a su valor de mercado (valor de la inversión, más el rendimiento acumulado). En ningún caso se podrá considerar la pérdida del monto invertido (capital). Los

Instrumentos de renta fija: Se registrarán a su valor de adquisición, los rendimientos generados se reconocen en resultados conforme se realizan, considerando las condiciones establecidas en el párrafo anterior, en los que siempre se deberá considerar el valor invertido más los rendimientos generados.

- Inventarios

Los inventarios de libros se valúan a su costo histórico promedio de adquisición. Los bienes de consumo inmediato y las refacciones y herramientas se cargan directamente al gasto conforme se adquieren.

- Inversión en acciones de compañías subsidiarias y no consolidadas y asociadas

Estas inversiones se valúan a su costo histórico de adquisición. Las inversiones se dan de baja cuando son enajenadas o cuando la entidad emisora es liquidada.

Bienes muebles e inmuebles

- Bienes muebles

Representan las cantidades en dinero invertidas en bienes muebles o inmuebles. Se presentan valuados a su costo de adquisición o construcción. Tratándose de donaciones, expropiaciones, adjudicaciones o daciones en pago, se valorarán a su valor estimado razonablemente, por el área administrativa correspondiente, o de un bien similar o al de avalúo, aun cuando no se cuente con la factura o documento original que ampare la propiedad del bien, e incluso cuando se encuentren en trámite de regularización de la propiedad. En todos los casos, se deberán incluir los gastos y costos relacionados con su adquisición, así como el impuesto al valor agregado.

Los bienes intangibles adquiridos, tales como licencias de software, redes, entre otros se cargarán directamente al gasto, estableciéndose los controles administrativos adecuados para su salvaguarda.

Tratándose de las adquisiciones de bienes muebles, con un costo menor a 70 UMAS (Unidad de medida y Actualización), su costo se llevará directamente al gasto del periodo, estableciéndose, en su caso, los controles administrativos procedentes.

- Depreciación

La depreciación es calculada a partir del mes siguiente de la adquisición del bien utilizando el método de línea recta y aplicando los porcentajes que se indican en la Nota de Desglose I.7.

Los bienes que se encuentren totalmente depreciados, pero que se considere que aún cuentan con vida útil, se determina el tiempo aproximado de vida útil y se mantiene en la contabilidad el valor correspondiente. Para tal efecto, se cancela el monto de la revaluación, tanto de la depreciación, como del activo y el monto de la depreciación acumulada hasta por el importe que corresponda al periodo de vida útil determinado y será sujeto nuevamente al procedimiento de depreciación. Los terrenos, las obras de arte, los semovientes y los animales disecados no serán sujetos a depreciación.

Mensualmente se deberá realizar el análisis de esta cuenta a fin de identificar aquellos bienes que por su aspecto físico, de prescripción u obsolescencia, o su condición legal desvirtúen la información financiera. Con objeto de corregir las cifras presentadas por estos conceptos, se deberán dar de baja de los estados financieros, previa elaboración de la Constancia de Baja correspondiente y con las autorizaciones procedentes.

- Bienes inmuebles

Construcciones en proceso

La obra pública se registra invariablemente en la cuenta Construcciones en Proceso y se clasifica como sigue:

- Capitalizables.- Son aquellas que incrementan el patrimonio de la entidad pública y, en su caso, son susceptibles de enajenación, como edificios, parques, etc. Cuando la obra es concluida, el monto de la misma es transferido al activo fijo para incorporarla al patrimonio de la Entidad, con base en el acta de entrega/recepción o con base en el acta administrativa de finiquito.
- Del dominio público.- Están representadas por obras que no son susceptibles de enajenación (banquetas, calles, alumbrado público, entre otras). Al concluirse la obra, su importe se transfiere a los gastos del periodo, en el caso que corresponda al presupuesto del mismo ejercicio. En caso de que se refiera a erogaciones de presupuestos de años anteriores, se reconocerá en los resultados de ejercicios anteriores.
- Transferibles.- Son las obras capitalizables que son realizadas por una unidad ejecutora del gasto y que al concluirse ésta se transfiere, para su operación, a otra unidad ejecutora del gasto o ente (escuelas, pozos de agua, cárcamos de bombeo, entre otros). Estas obras deben permanecer contablemente como construcciones en proceso en tanto no sean concluidas. Al concluirse, con base al acta de entrega/ recepción o con el acta administrativa de finiquito, se reclasifica al activo fijo y, una vez aprobada su transferencia por el Órgano de Gobierno o por el Ayuntamiento, en el ámbito de sus respectivas competencias, se da de baja del activo fijo, afectando la cuenta “Complementaria de Patrimonio”.

El costo de la obra pública debe incluir el costo de la elaboración de proyectos, la construcción y la supervisión, así como los gastos y costos relacionados con la misma, generados desde la planeación hasta su conclusión, independiente de la fuente de financiamiento.

- Reservas

No se registran provisión para contingencias por las eventuales indemnizaciones y compensaciones que tenga que pagar a su personal, incluso a favor de terceros. En caso de despidos injustificados, cuando se tenga el conocimiento de un laudo laboral o de cualquier resolución judicial resuelta por los tribunales o cualquier otra derivada de las relaciones laborales, se creará el pasivo correspondiente y se dará la suficiencia presupuestal misma que se deberá reconocer en el ejercicio en que se pague, debido a que es en ese momento cuando se afecta el Presupuesto de Egresos del ejercicio, en su caso las adecuaciones presupuestarias correspondientes.

- Reconocimiento de Ingresos

Por las características de la entidad, los principales ingresos (Ingresos de Gestión) que se presentan en el estado de actividades se reconocen contablemente en el momento en que se cobran. Las Participaciones, Aportaciones, Transferencias, Asignaciones, Subsidios y Otras Ayudas conforme se reciben los recursos.

- Gasto por intereses

Estos gastos se reconocen en resultados conforme se devengan.

- Otras políticas contables

Respecto a las políticas contables que se indican a continuación no hay información a revelar:

- ⇒ Operaciones en el extranjero y sus efectos en la información financiera gubernamental.
- ⇒ Beneficios a empleados.
- ⇒ Cambios en políticas contables y corrección de errores junto con las revelaciones de sus efectos.
- ⇒ Reclasificaciones.
- ⇒ Provisiones (reservas)
- ⇒ Depuración y cancelación de saldos.

VII. POSICIÓN EN MONEDA EXTRANJERA Y PROTECCIÓN POR RIESGO CAMBIARIO

Sin información que revelar.

VIII. REPORTE ANALÍTICO DEL ACTIVO

En cuanto a la vida útil o porcentajes de depreciación, deterioro o amortización en activos los porcentajes anuales de depreciación de los bienes sujetos a este proceso se presentan en la Nota de Desglose I.7.

CONCEPTO	Saldo Inicial	Saldo Final
ACTIVO		
Activo Circulante	10,198,506.3	13,696,775.0
Efectivo y Equivalentes	4,065,757.6	5,065,483.9
Derechos a Recibir Efectivo o Equivalentes	5,448,224.2	8,141,100.8
Derechos a Recibir Bienes o Servicios	678,651.3	490,190.3
Inventarios	5,873.2	0.0
Almacenes	0.0	0.0
Estimación por Pérdida o Deterioro de Activos Circulantes	0.0	0.0
Otros Activos Circulantes	0.0	0.0
Activo No Circulante	171,029,918.8	167,836,446.9
Inversiones Financieras a Largo Plazo	4,043,068.2	3,683,267.3
Derechos a Recibir Efectivo o Equivalentes a Largo Plazo	0.0	0.0
Bienes Inmuebles, Infraestructura y Construcciones en Proceso	170,199,397.2	169,817,780.9
Bienes Muebles	6,205,708.8	6,364,791.0
Activos Intangibles	0.0	0.0
Depreciación, Deterioro y Amortización Acumulada de Bienes	-9,418,255.4	-12,029,392.3
Activos Diferidos	0.0	0.0
Estimación por Pérdida o Deterioro de Activos no Circulantes	0.0	0.0
Otros Activos no Circulantes	0.0	0.0
Total del Activo	181,228,425.1	181,533,221.9

- En cuanto a la vida útil o porcentajes de depreciación, deterioro o amortización en activos los porcentajes anuales de depreciación de los bienes sujetos a este proceso se presentan en la Nota de Desglose I.7 y en las políticas contables que se describen en la sección VI de las notas de gestión.
- Respecto a los cambios en los porcentajes o valor residual de los activos, sin información que revelar.
- Respecto a los importe de los gastos capitalizados, sin información que revelar.
- Respecto del riesgos por tipo de cambio o de interés de las inversiones financieras, sin información que revelar.
- Respecto al valor activado en el ejercicio de los bienes construidos por la entidad, sin información que revelar.
- Respecto de otras circunstancias de carácter significativo que afecten el activo, sin información que revelar.
- Respecto del desmantelamiento de activos, procedimientos, implicaciones, efectos contables, sin información que revelar.
- Respecto de la administración de activos, sin información que revelar.

PRINCIPALES VARIACIONES EN EL ACTIVO

a) Inversiones en Valores

Títulos y Valores a Largo Plazo

CONCEPTO	2019	2018
Acciones		
Empresa Avandaro, S.A.	2,000.0	2,000.0
TOTAL	2,000.0	2,000.0

- Patrimonio de Organismos Descentralizados de Control Presupuestario Indirecto.
 - Sin información que revelar.

c) Inversiones en empresas de participación mayoritaria

- Sin información que revelar.

d) Inversiones en empresas de participación minoritaria

- Sin información que revelar.

e) Patrimonio de Organismos Descentralizados de Control Presupuestario Directo

CONCEPTO	2019	2018
Instituto de Seguridad Social del Estado de México y Municipios	90.0	90.0
Reciclagua Ambiental, S.A. de C.V.	105,912.2	105,912.2
Sistema de Autopistas, Aeropuertos, Servicios Conexos y Auxiliares del Estado de México	791,215.7	791,215.7
TOTAL	897,217.9	897,217.9

IX. FIDEICOMISOS, MANDATOS Y ANÁLOGOS.

a) Los Fideicomisos que se presentan en el Estado de Posición Financiera son los siguientes:

CONCEPTO	2019	2018
IMC	11,233.2	10,468.7
OSEM	3,639.1	3,383.1
ISFA	101.1	1,048.2
Fideicomiso Protección Civil	3,490.5	3,490.5
Fideicomiso Reestructura de la Deuda	1,226,353.0	1,301,359.8
Fideicomiso Desarrollo de Infraestructura del Estado de México	790,851.2	1,002,370.7
Fideicomiso Impuesto Sobre Erogaciones Por Remuneraciones al Trabajo Personal (ISERPT)	287,664.9	324,216.4
Fideicomiso Fondo de Aportaciones para la Infraestructura Social (FAIS)	0.0	1.6
Fideicomiso Fondo Metropolitano del Valle de Toluca	26,521.8	25,167.7
Fideicomiso Irrevocable de Administración Fuente de Pago (Mexicable)	1,061.7	1,325.9
Fideicomiso Estado de México Implementación Nuevo Sistema de Justicia Penal	112,035.3	175,227.6
Fideicomiso Reserva Territorial para el Desarrollo y Equipamiento Urbano Regional	302,626.2	234,418.8
Fideicomiso del Fondo Metropolitano del Valle de México	18,471.4	61,371.3
TOTAL	2,784,049.4	3,143,850.3

b) A continuación, se enlistan los Fideicomisos de mayor monto de disponibilidad:

Nombre del Fideicomiso	Importe
Fideicomiso Reestructura de la Deuda	1,226,353.0
Fideicomiso Desarrollo de Infraestructura del Estado de México	790,851.2
Total	2,017,204.2

X. REPORTE DE RECAUDACIÓN

La recaudación en el ejercicio al 31 de diciembre de 2019 se comportó como sigue:

CUENTA PÚBLICA DEL GOBIERNO, ORGANISMOS AUXILIARES Y AUTÓNOMOS DEL ESTADO DE MÉXICO 2019

Ingresos de Gestión	2019	2018
Impuestos sobre el Patrimonio	7,409,837.8	6,911,797.9
Impuestos sobre la Producción, el Consumo y las Transacciones	262,950.4	154,982.5
Impuestos Sobre Nóminas y Asimilables	13,227,920.2	11,983,093.2
Otros Impuestos	187,870.5	175,636.3
Accesorios de Impuestos	362,935.1	346,729.0
Aportaciones de Mejoras	506,926.8	458,278.4
Derechos	7,544,433.5	5,606,144.7
Productos	940,469.8	12,368.2
Aprovechamientos	3,777,231.9	3,142,834.4
Total	34,220,576.0	28,791,864.6
Participaciones, Aportaciones, Transferencias, Asignaciones, Subsidios y Otras Ayudas		
Participaciones Federales	112,007,344.6	108,068,098.6
Incentivos Derivados de Colaboración Fiscal	9,006,445.2	8,378,793.2
Fondos de Aportaciones y Apoyos Federales	102,233,391.2	103,894,235.0
Total	223,247,181.0	220,341,126.8
Otros Ingresos y Beneficios		
Ingresos Financieros	0.0	853,140.3
Total Otros Ingresos y Beneficios	257,467,757.0	249,986,131.7

El incremento que se observa en los ingresos federales deriva del incremento de la recaudación federal participable.

Concepto	Proyecciones de Ingresos (Miles de Pesos)					
	Año 1 (2019)	Año 1 (2020)	Año 2 (2021)	Año 3 (2022)	Año 4 (2023)	Año 5 (2024)
Ingresos						
Impuestos	20,407,536.0	21,573,842.5	22,834,869.6	24,178,975.6	25,602,407.5	27,120,085.3
Contribuciones de Mejoras	421,290.3	444,825.4	469,685.2	496,412.6	524,672.4	555,076.5
Derechos	9,499,631.7	10,256,892.6	10,852,812.3	11,483,902.2	12,152,255.2	12,860,088.9
Productos	591,994.7	625,590.5	661,110.1	699,328.8	739,757.0	783,284.3
Aprovechamientos	4,631,664.6	4,815,637.5	5,007,724.7	5,210,280.1	5,421,976.4	5,645,461.5
Total Estatales	35,552,117.3	37,716,788.5	39,826,201.9	42,068,899.3	44,441,068.5	46,963,996.5
Participaciones	114,764,158.7	121,414,035.4	127,983,686.4	135,422,616.8	143,168,907.9	151,287,832.5
Incentivos Derivados de la Colaboración Fiscal	6,584,458.0	6,899,878.5	7,280,523.5	7,690,083.8	8,121,251.8	8,585,598.6
Aportaciones Federales	76,972,013.9	80,504,610.5	84,203,376.4	88,126,229.8	92,245,547.6	96,613,398.2
Convenios	14,318,217.5	14,788,222.3	15,268,770.1	15,771,594.5	16,292,051.2	16,830,818.1
Subsidios y Subvenciones	2,254,929.9	2,322,577.8	2,392,255.1	2,464,022.8	2,537,943.5	2,614,081.8
Total Federales	214,893,778.0	225,929,324.5	237,128,611.5	249,474,547.7	262,365,702.0	275,931,729.2
A. Ingresos Derivados de Financiamientos	10,154,159.1	10,154,160.1	10,154,161.1	10,154,162.1	10,154,163.1	10,154,164.1
Total Ingresos por Financiamiento	10,154,159.1	10,154,160.1	10,154,161.1	10,154,162.1	10,154,163.1	10,154,164.1
Total de Ingresos	260,800,054.4	273,800,273.1	287,108,974.5	301,697,609.1	316,960,933.6	333,049,889.8
Cuotas y Aportaciones de Seguridad Social	22,009,927.7	22,670,225.6	23,350,332.3	24,050,842.3	24,772,367.6	25,515,538.6
Venta de Bienes y Servicios	5,488,234.5	5,653,204.4	5,823,142.8	5,998,199.9	6,178,530.5	6,364,294.0
	288,098,216.6	302,123,703.1	316,282,449.6	331,746,651.3	347,911,831.7	364,929,722.4

XI. INFORME SOBRE LA DEUDA Y EL REPORTE ANALÍTICO DE LA DEUDA

a) Indicadores de la Deuda Pública.

La Deuda Pública respecto de los ingresos ordinarios al 31 de diciembre de 2019 y de 5 años anteriores se ha comportado como sigue:

Concepto	2014	2015	2016	2017	2018	2019
Ingresos Ordinarios	200,364.7	200,269.1	221,862.0	230,929.5	288,350.6	256,598.8
Saldo de la Deuda Pública	32,258.9	35,125.2	36,179.4	38,277.1	39,968.8	40,665.2
%	16.1	17.5	16.3	16.6	13.9	15.8

b) Información de la Deuda Pública por tipo de valor gubernamental o instrumento financiero considerando intereses, comisiones, tasa, perfil de vencimiento y otros gastos de deuda.

Se encuentra en la nota I.10 Deuda pública a largo plazo.

XII. CALIFICACIONES OTORGADAS

Se encuentra en la nota I.10 Deuda pública a largo plazo.

XIII. PROCESO DE MEJORA

X.1 PRINCIPALES POLÍTICAS DE CONTROL INTERNO

Las diversas áreas de la Poder Ejecutivo del Sector Central del Gobierno del Estado de México, emiten normas y manuales para el control administrativo y del ejercicio de los recursos como son el Manual de Normas y Políticas para el Gasto Público del Gobierno del Estado de México, Reglas de Operación del Programa de Acciones para el Desarrollo, Manual de Normas Administrativas y Procedimientos de Desarrollo y Administración de Personal, Normas Administrativas para la Asignación y Uso de Bienes y Servicios de las Dependencias y Organismos Auxiliares del Poder Ejecutivo Estatal, Ley de Contratación Pública del Estado de México y Municipios, Reglas de Operación para la Solicitud de Trámites ante la Tesorería del Gobierno del Estado de México y Reglas de Carácter General para la Recepción y el Ejercicio del Gasto y Reintegro de Recursos Federales.

X.2 MEDIDAS DE DESEMPEÑO FINANCIERO, METAS Y ALCANCE

El Poder Ejecutivo del Sector Central del Gobierno del Estado de México, implemento el Presupuesto Basado en Resultados (PbR) y del Sistema de Evaluación del Desempeño (SED), realizado por la Secretaría de Hacienda y Crédito Público (Art. 80 LGCG).

En 2018 se obtuvo el Primer Lugar Nacional en las evaluaciones sobre el diagnóstico de avance alcanzado.

Este Modelo de Sistema Organizacional permite:

- Alinear el proceso presupuestario hacia los resultados
- Fortalecer la planeación estratégica para resultados mediante la evaluación
- Medir el desempeño para evaluar los resultados
- Asignar recursos considerando la evaluación de los resultados alcanzados
- Establecer una dinámica organizacional orientada a resultados

En este contexto, el 1 de marzo de 2010, se publicaron en la Gaceta del GEM los "Lineamientos y Reglas para la Implementación del Presupuesto basado en Resultados" con el objeto de orientar el proceso de implementación del PbR.

El 30 de abril del 2013, se publicaron en la Gaceta del GEM, "Los Lineamientos Generales para la Evaluación de los Programas Presupuestarios del Gobierno del Estado de México" y actualizados el 23 de febrero de 2017.

El proyecto del presupuesto que se presentó a la H. Legislatura articula la planeación estratégica a través del Plan de Desarrollo vigente en sus objetivos, estrategias y líneas de acción, con la estructura programática, de tal forma que cada uno de los programas presupuestarios se encuentra vinculado al Plan Estatal de Desarrollo vigente de acuerdo con la clasificación funcional del Consejo de Armonización Contable (CONAC). Cada uno de los programas presupuestarios al interior está organizado de acuerdo a la clasificación económica que describe tradicionalmente el tipo de insumo para la producción de bienes y servicios.

XIV. INFORMACIÓN POR SEGMENTOS

Sin información que reportar.

XV. EVENTOS POSTERIORES AL CIERRE

Sin información que reportar.

XVI. PARTES RELACIONADAS

Sin información que reportar.

SECTOR CENTRAL DEL PODER EJECUTIVO DEL GOBIERNO DEL ESTADO DE MÉXICO
EVOLUCIÓN DE LAS FINANZAS PÚBLICAS
AL 31 DE DICIEMBRE DE 2019
(Miles de pesos)

CONCEPTO	PRESUPIUESTO AUTORIZADO	%	AMPLIACIÓN	REDUCCIÓN	AUTORIZADO FINAL	%	PRESUPIUESTO EJERCIDO	%	VARIACIÓN INICIAL	%	VARIACIÓN MODIFICADO	%
INGRESOS:												
Supervivir Ejercicio Anterior	286,375,851.6	100.0	0.0	0.0	286,375,851.6	100.0	286,102,434.2	100.0	9,726,582.6	3.8	9,726,582.6	3.8
Ordinarios	246,275,288.7	86.1	0.0	0.0	246,275,288.7	86.1	257,981,798.7	86.1	9,906,480.0	3.7	9,906,480.0	3.7
Estatales	32,017,966.9	12.4	0.0	0.0	32,017,966.9	12.4	34,081,278.7	12.7	2,063,312.8	6.4	2,063,312.8	6.4
- Tributarios	20,407,536.0	7.9	0.0	0.0	20,407,536.0	7.9	21,451,514.0	8.0	1,043,978.0	5.1	1,043,978.0	5.1
- Impuestos sobre Errogaciones	12,229,230.9	4.7	0.0	0.0	12,229,230.9	4.7	13,227,920.2	4.9	998,689.3	8.2	998,689.3	8.2
- Impuestos sobre Tenencia	7,441,682.7	2.9	0.0	0.0	7,441,682.7	2.9	7,443,583.4	2.7	(191,893)	(1.3)	(191,893)	(1.3)
- Otros Impuestos	737,662.4	0.3	0.0	0.0	737,662.4	0.3	860,210.4	0.3	142,568.0	19.3	142,568.0	19.3
- No Tributarios	11,610,429.9	4.5	0.0	0.0	11,610,429.9	4.5	12,629,764.7	4.7	1,019,334.8	8.8	1,019,334.8	8.8
- Derechos	5,965,480.3	2.3	0.0	0.0	5,965,480.3	2.3	7,544,433.5	2.8	1,578,953.2	26.5	1,578,953.2	26.5
- Aportaciones de Mejoras	421,290.3	0.2	0.0	0.0	421,290.3	0.2	506,926.8	0.2	85,636.5	20.3	85,636.5	20.3
- Productos	591,994.7	0.2	0.0	0.0	591,994.7	0.2	940,469.8	0.4	348,475.1	58.9	348,475.1	58.9
- Aprovechamientos	4,631,664.6	1.8	0.0	0.0	4,631,664.6	1.8	3,637,934.6	1.4	(993,730.0)	(21.5)	(993,730.0)	(21.5)
Federales	216,357,292.8	88.7	0.0	0.0	216,287,292.8	88.7	229,600,400.0	88.4	7,243,107.2	3.3	7,243,107.2	3.3
- Participaciones Federales	114,764,158.7	44.4	0.0	0.0	114,764,158.7	44.4	112,007,344.6	41.8	(2,756,814.1)	(2.4)	(2,756,814.1)	(2.4)
- Incentivos Derivados de la Colaboración Fiscal	6,584,458.0	2.5	0.0	0.0	6,584,458.0	2.5	9,006,445.2	3.4	2,421,987.2	36.8	2,421,987.2	36.8
- Fondos de Aportaciones Ramo 33	77,172,135.2	29.9	0.0	0.0	77,172,135.2	29.9	78,663,943.1	29.3	1,491,807.9	1.9	1,491,807.9	1.9
- Otros Apoyos Federales	17,736,540.9	6.9	0.0	0.0	17,736,540.9	6.9	23,822,727.1	8.9	6,086,186.2	34.3	6,086,186.2	34.3
Extraordinarios	10,100,592.9	3.9	0.0	0.0	10,100,592.9	3.9	10,459,686.9	3.9	357,993.0	3.5	357,993.0	3.5
- Generación de Aduelas	2,460,661.3	1.0	0.0	0.0	2,460,661.3	1.0	7,356,124.3	2.7	4,895,463.0	198.9	4,895,463.0	198.9
- Financiamientos	7,639,931.6	3.0	0.0	0.0	7,639,931.6	3.0	3,102,461.6	1.2	(4,537,470.0)	(59.4)	(4,537,470.0)	(59.4)
EGRESOS:	269,375,851.6	100.0	36,788,108.4	17,283,636.1	277,860,323.9	100.0	268,037,046.1	100.0	(9,681,194.5)	(3.7)	9,823,277.8	3.5
Poderes Legislativo y Judicial	4,942,291.5	1.9	43,910.2	0.0	4,986,201.7	1.8	4,986,201.8	1.9	(49,910.3)	(0.9)	(0.1)	0.0
- Poder Legislativo	1,508,265.7	0.6	910.2	0.0	1,509,175.9	0.5	1,509,176.0	0.6	(910.3)	(0.1)	(0.1)	0.0
- Poder Judicial	3,434,025.8	1.3	43,000.0	0.0	3,477,025.8	1.3	3,477,025.8	1.3	(43,000.0)	(1.3)	0.0	0.0
Gasto Total de Poder Ejecutivo	263,433,600.1	98.1	36,724,198.2	17,283,636.1	272,874,122.2	98.2	263,050,644.3	98.1	(9,817,284.2)	(3.8)	9,823,277.9	3.8
Gasto Programable:	198,882,404.8	76.2	24,889,258.9	13,115,291.1	208,776,372.6	76.1	198,953,094.7	74.2	(2,090,689.9)	(1.0)	9,823,277.9	4.7
Gasto Corriente	74,222,769.7	28.7	8,957,895.2	5,521,196.4	77,659,468.5	27.9	71,957,447.3	28.7	2,566,322.4	3.5	6,002,021.2	7.7
- Servicios Personales	61,894,238.6	24.0	3,445,840.8	1,345,136.0	63,994,943.4	23.0	58,663,522.2	21.9	(3,230,716.4)	(5.2)	5,331,421.2	8.3
- Gasto Operativo	12,228,531.1	4.8	5,512,054.4	4,176,060.4	13,684,525.1	4.9	12,993,925.1	4.8	(665,394.0)	(5.4)	670,600.0	4.9
- Materiales y Suministros	2,406,740.8	0.9	602,538.7	822,073.5	2,187,206.0	0.8	2,095,957.2	0.8	310,783.6	12.9	91,248.8	4.2
- Servicios Generales	9,921,790.3	3.8	4,909,515.7	3,353,986.9	11,477,319.1	4.1	10,897,967.9	4.1	(679,177.6)	(6.8)	579,351.2	5.0
Transferencias	96,925,688.3	37.5	12,225,823.3	6,242,008.3	102,808,688.3	37.0	99,948,593.1	37.2	(2,822,864.9)	(2.9)	3,160,360.2	3.1
- Organismos Auxiliares	75,068,254.2	0.0	10,213,699.7	4,079,485.5	81,202,468.4	29.2	79,110,068.5	29.5	(4,041,814.3)	(5.4)	2,092,399.9	2.6
- Organismos Autónomos	11,142,329.5	4.3	232,636.5	0.0	11,374,966.0	4.1	11,053,487.1	4.1	(88,842.4)	0.8	321,478.9	2.8
- Subsidios y Apoyos	10,615,094.6	4.1	1,779,487.1	2,163,122.8	10,231,448.9	3.7	9,484,977.5	3.5	1,130,107.1	10.6	746,471.4	7.3
Inversión Pública	25,943,968.8	10.0	3,815,540.4	1,951,468.4	28,308,020.8	10.2	27,847,114.3	10.3	(1,933,147.5)	(7.0)	690,908.5	2.3
- Bienes Muebles e Inmuebles	60,079.2	0.0	453,782.3	175,232.2	338,638.3	0.1	118,181.4	0.0	(58,102.2)	0.0	220,456.9	65.1
- Obra Pública	22,877,852.5	8.7	2,185,494.9	0.0	24,763,347.4	8.9	24,763,347.4	9.2	(2,185,494.9)	(9.7)	0.0	0.0
- Inversión Financiera	3,206,035.1	1.2	1,176,263.2	1,176,263.2	3,206,035.1	1.2	2,765,585.5	1.0	440,449.6	0.0	440,449.6	n/a
Gasto No Programable	56,541,155.3	21.9	11,724,899.3	4,168,945.0	64,097,448.6	23.1	64,097,448.6	23.9	(7,556,594.3)	(13.4)	0.0	0.0
Transferencias a Municipios	46,303,728.5	17.9	2,537,585.3	1,174,090.1	47,667,293.7	17.2	47,667,293.7	17.8	(1,363,505.2)	(2.9)	0.0	0.0
- Participaciones	29,094,301.0	11.3	1,928,217.7	1,174,090.1	29,848,438.6	10.7	29,848,438.6	11.1	(754,137.6)	(2.6)	0.0	0.0
- Aportaciones del Ramo 33	17,209,427.5	6.7	10,535.1	0.0	17,219,962.6	6.2	17,219,962.6	6.4	(10,535.1)	(0.1)	0.0	0.0
- Convenios	0.0	0.0	598,832.5	0.0	598,832.5	0.2	598,832.5	0.2	(598,832.5)	0.0	0.0	0.0
Deuda Pública	10,237,426.8	4.0	0.0	2,984,264.9	16,430,515.9	5.9	16,430,515.9	6.1	(6,193,089.1)	(60.5)	0.0	0.0
- Costo Financiero de la Deuda	4,415,325.1	1.7	393,961.5	823,613.3	3,985,673.3	1.4	3,985,673.3	1.5	428,651.8	9.7	0.0	0.0
- Amortizaciones	3,361,440.4	1.3	0.0	2,170,651.6	1,190,788.8	0.4	1,190,788.8	0.4	2,170,651.6	64.6	0.0	0.0
- Pago de Adidas	2,460,661.3	1.0	8,793,392.5	0.0	11,254,053.8	4.1	11,254,053.8	4.2	(6,793,392.5)	(357.4)	0.0	0.0
Superávit(+)/ Déficit (-)	0.0		(36,788,108.4)	(17,283,636.1)	(19,484,472.3)		65,388.1					
% de los Ingresos							0.02					

4.5. INFORMACIÓN PRESUPUESTAL

ESTADO ANALÍTICO DEL INGRESO

Sector Central del Poder Ejecutivo del Gobierno del Estado de México
 Estado Analítico de Ingresos
 Del 1 de enero al 31 de Diciembre de 2019
 (Miles de pesos)

Rubro de Ingresos	Ingreso					Diferencia (6= 5 - 1)
	Estimado	Ampliaciones y Reducciones	Modificado	Devengado	Recaudado	
	(1)	(2)	(3= 1 + 2)	(4)	(5)	
Impuestos	20,407,536.0		20,407,536.0		21,451,514.0	1,043,978.0
Cuotas y Aportaciones de Seguridad Social						.0
Contribuciones de Mejoras	421,290.3		421,290.3		506,926.8	85,636.5
Derechos	5,965,480.3		5,965,480.3		7,544,433.4	1,578,953.1
Productos	591,994.7	.0	591,994.7	.0	940,469.8	348,475.1
Corriente			.0		.0	.0
Capital			.0		.0	.0
Aprovechamientos	4,631,664.6	.0	4,631,664.6	.0	3,637,934.6	-993,730.0
Corriente			.0		.0	.0
Capital			.0		.0	.0
Ingresos por Ventas de Bienes y Servicios			.0		.0	.0
Participaciones y Aportaciones	198,520,752.0		198,520,752.0		199,677,732.9	1,156,980.9
Apoyos Extraordinarios	14,318,217.5		14,318,217.5		18,218,560.5	3,900,343.0
Transferencias, Asignaciones, Subsidios y Otras Ayudas	3,418,323.4		3,418,323.4		5,604,166.6	2,185,843.2
Generación de ADEFAS	2,460,661.3		2,460,661.3		7,356,124.3	4,895,463.0
Ingresos Derivados de Financiamientos	7,639,931.5		7,639,931.5		3,102,461.6	-4,537,469.9
Superávit Ejercicio Anterior					62,109.6	62,109.6
Total	258,375,851.6	.0	258,375,851.6	.0	268,102,434.1	9,726,582.5
				Ingresos excedentes ¹		9,726,582.5

Estado Analítico de Ingresos Por Fuente de Financiamiento	Ingreso					Diferencia (6= 5 - 1)
	Estimado	Ampliaciones y Reducciones	Modificado	Devengado	Recaudado	
	(1)	(2)	(3= 1 + 2)	(4)	(5)	
Ingresos del Gobierno	248,275,258.8	.0	248,275,258.8	.0	257,581,738.5	3,220,293.5
Impuestos	20,407,536.0		20,407,536.0		21,451,514.0	1,043,978.0
Contribuciones de Mejoras	421,290.3		421,290.3		506,926.8	85,636.5
Derechos	5,965,480.3		5,965,480.3		7,544,433.4	1,578,953.1
Productos	591,994.7	.0	591,994.7	.0	940,469.8	348,475.1
Corriente			.0		.0	.0
Capital			.0		.0	.0
Aprovechamientos	4,631,664.6	.0	4,631,664.6	.0	3,637,934.6	-993,730.0
Ingresos Financieros			.0		.0	.0
Corriente			.0		.0	.0
Capital			.0		.0	.0
Participaciones y Aportaciones	198,520,752.0		198,520,752.0		199,677,732.8	1,156,980.8
Transferencias, Asignaciones, Subsidios y Otras Ayudas	3,418,323.4		3,418,323.4		5,604,166.6	2,185,843.2
Apoyos Extraordinarios	14,318,217.5		14,318,217.5		18,218,560.5	3,900,343.0
Ingresos de Organismos y Empresas	.0	.0	.0	.0	.0	.0
Cuotas y Aportaciones de Seguridad Social			.0		.0	.0
Ingresos por Ventas de Bienes y Servicios			.0		.0	.0
Transferencias, Asignaciones, Subsidios y Otras Ayudas			.0		.0	.0
Ingresos derivados de financiamiento	10,100,592.8	.0	10,100,592.8	.0	10,520,695.5	420,102.7
Ingresos Derivados de Financiamientos	7,639,931.5		7,639,931.5		3,102,461.6	-4,537,469.9
Generación de ADEFAS	2,460,661.3		2,460,661.3		7,356,124.3	4,895,463.0
Superávit Ejercicio Anterior					62,109.6	62,109.6
Total	258,375,851.6	.0	258,375,851.6	.0	268,102,434.2	9,726,582.6
				Ingresos excedentes ¹		9,726,582.6

ESTADO ANALÍTICO DEL EJERCICIO DEL PRESUPUESTO DE EGRESOS POR OBJETO DEL GASTO

Sector Central del Poder Ejecutivo del Gobierno del Estado de México
Estado Analítico del Ejercicio del Presupuesto de Egresos del Sector Central
Clasificación por Objeto del Gasto (Capítulo y Concepto)
Del 1 de enero al 31 de diciembre de 2019
(Miles de Pesos)

Concepto	Egresos					Subejercicio 6 = (3 - 4)
	Aprobado	Ampliaciones/ (Reducciones)	Modificado	Devengado	Pagado	
	1	2	3 = (1 + 2)	4	5	
SERVICIOS PERSONALES.	61,894,238.6	2,100,704.8	63,994,943.4	58,663,522.2	58,662,736.5	5,331,421.2
Remuneraciones al Personal de Carácter Permanente	25,533,012.8	756,172.5	26,289,185.3	24,174,740.8	24,174,740.8	2,114,444.5
Remuneraciones al Personal de Carácter Transitorio	194,255.1	-40,685.0	153,570.2	119,451.1	119,451.1	34,119.0
Remuneraciones Adicionales y Especiales	19,697,078.4	602,279.2	20,299,357.6	18,778,481.4	18,778,481.4	1,520,876.2
Seguridad Social	7,534,652.5	363,221.5	7,897,873.9	7,143,063.8	7,143,063.8	754,810.2
Otras Prestaciones Sociales y Económicas	8,500,488.3	419,118.5	8,919,606.8	8,062,028.9	8,061,243.1	857,577.9
Previsiones	30,316.1	-30,109.3	206.8	0.0	0.0	206.8
Pago de Estímulos a Servidores Públicos	404,435.5	30,707.3	435,142.8	385,756.3	385,756.3	49,386.5
MATERIALES Y SUMINISTROS.	2,406,740.8	-219,534.7	2,187,206.1	2,095,957.2	1,960,436.1	91,248.9
Materiales de Administración, Emisión de Documentos y Artículos Oficiales	358,652.5	-90,302.9	268,349.6	224,238.9	205,927.4	44,110.6
Alimentos y Utensilios	815,743.1	159,062.2	974,805.3	970,770.5	936,027.2	4,034.8
Materias Primas y Materiales de Producción y Comercialización	446.7	-95.4	351.3	284.8	284.8	66.5
Materiales y Artículos de Construcción y de Reparación	65,492.7	6,768.7	72,261.5	65,160.2	65,116.1	7,101.3
Productos Químicos, Farmacéuticos y de Laboratorio	64,040.7	-10,383.1	53,657.6	50,400.7	50,400.7	3,256.9
Combustibles, Lubrificantes y Aditivos	819,598.5	-441,599.9	377,998.7	359,755.2	359,448.2	18,243.5
Vestuario, Blancos, Prendas de Protección y Artículos Deportivos	239,274.0	135,227.0	374,501.0	369,288.2	287,183.1	5,212.8
Materiales y Suministros para Seguridad	2,828.3	20,402.0	23,230.3	22,945.2	22,945.2	285.0
Herramientas, Refacciones y Accesorios Menores	40,664.3	1,386.6	42,050.9	33,113.5	33,103.5	8,937.5
SERVICIOS GENERALES.	9,921,790.3	1,555,528.8	11,477,319.1	10,897,968.0	10,789,272.3	579,351.2
Servicios Básicos	702,356.0	-94,423.4	607,932.6	575,239.4	565,354.1	32,693.2
Servicios de Arrendamiento	1,236,373.1	-115,651.7	1,120,721.4	1,039,813.5	1,031,091.3	80,907.9
Servicios Profesionales, Científicos, Técnicos y Otros Servicios	3,360,581.2	-167,853.2	3,192,728.0	3,026,659.4	2,999,153.0	166,068.5
Servicios Financieros, Bancarios y Comerciales	1,775,251.8	-76,893.0	1,698,358.8	1,535,430.8	1,533,482.6	162,928.1
Servicios de Instalación, Reparación, Mantenimiento y Conservación	576,751.5	415,332.6	992,084.1	939,761.6	908,187.3	52,322.5
Servicios de Comunicación Social y Publicidad	671,768.9	6,275.1	678,044.0	641,280.6	639,339.6	36,763.4
Servicios de Traslado y Viáticos	101,860.7	-52,851.4	49,009.3	35,392.2	35,392.2	13,617.1
Servicios Oficiales	396,757.9	-173,819.7	222,938.2	201,804.9	175,288.2	21,133.3
Otros Servicios Generales	1,100,089.4	1,815,413.4	2,915,502.8	2,902,585.6	2,901,983.9	12,917.2
TRANSFERENCIAS, ASIGNACIONES, SUBSIDIOS Y OTRAS AYUDAS.	101,767,959.8	6,027,125.2	107,795,085.0	104,634,734.9	102,965,694.0	3,160,350.1
Transferencias Internas y Asignaciones al Sector Público	16,084,621.1	276,546.7	16,361,167.7	16,039,688.9	15,765,270.3	321,478.9
Transferencias al resto del Sector Público	54,075.1	-50,157.2	3,917.9	3,917.9	3,917.9	0.0
Subsidios y Subvenciones	6,544,290.1	-229,718.5	6,314,571.6	5,823,688.7	5,803,442.8	490,882.9
Ayudas Sociales	3,789,083.8	-156,976.6	3,632,107.2	3,414,353.9	3,322,440.5	217,753.3
Pensiones y Jubilaciones	30,363.6	0.0	30,363.6	13,333.5	13,333.5	17,030.1
Transferencias a Fideicomisos, Mandatos y Otros Análogos	75,134,262.5	6,134,214.2	81,268,476.7	79,175,491.0	77,894,618.7	2,092,985.7
Donativos	128,122.2	53,216.6	181,338.8	162,255.5	161,451.5	19,083.3
Transferencias al Exterior	3,141.4	0.0	3,141.4	2,005.5	1,218.7	1,135.9
BIENES MUEBLES, INMUEBLES E INTANGIBLES.	60,079.2	278,559.1	338,638.2	118,181.4	118,181.4	220,456.8
Mobiliario y Equipo de Administración	23,929.2	187,652.9	211,582.0	32,839.5	32,839.5	178,742.6
Mobiliario y Equipo Educativo y Recreativo	2,073.0	2,480.4	4,553.4	1,041.0	1,041.0	3,512.4
Equipo e Instrumental Médico y de Laboratorio	0.0	1,003.5	1,003.5	799.8	799.8	203.7
Vehículos y Equipo de Transporte	13,998.5	13,739.5	27,738.0	0.0	0.0	27,738.0
Equipo de Defensa y Seguridad	3,899.4	-3,717.7	181.7	0.0	0.0	181.7
Maquinaria, Otros Equipos y Herramientas	6,456.2	61,522.8	67,979.1	61,356.3	61,356.3	6,622.7
Bienes Inmuebles	0.0	0.0	0.0	0.0	0.0	0.0
Activos Intangibles	9,722.9	15,877.6	25,600.5	22,144.8	22,144.8	3,455.7
INVERSION PÚBLICA.	22,577,852.5	2,185,494.9	24,763,347.4	24,763,347.4	21,564,414.7	0.0
Obra Pública en Bienes de Dominio Público	20,841,503.7	938,983.9	21,780,487.6	21,780,487.6	19,021,885.0	0.0
Obra Pública en Bienes Propios	40,000.0	931,795.9	971,795.9	971,795.9	699,018.8	0.0
Proyectos Productivos y Acciones de Fomento	1,696,348.7	314,715.1	2,011,063.8	2,011,063.8	1,843,510.9	0.0
INVERSIONES FINANCIERAS Y OTRAS PROVISIONES	3,206,035.1	0.0	3,206,035.1	2,765,585.5	2,765,585.5	440,449.6
Inversiones en Fideicomisos, Mandatos y Otros Análogos	3,206,035.1	0.0	3,206,035.1	2,765,585.5	2,765,585.5	440,449.6
PARTICIPACIONES Y APORTACIONES.	46,303,728.5	1,363,505.2	47,667,233.7	47,667,233.7	47,639,252.9	0.0
Participaciones	29,094,301.0	754,137.5	29,848,438.6	29,848,438.6	29,848,438.6	0.0
Aportaciones	17,209,427.5	10,535.1	17,219,962.6	17,219,962.6	17,199,181.8	0.0
Convenios	0.0	598,832.5	598,832.5	598,832.5	591,632.5	0.0
DEUDA PÚBLICA.	10,237,426.8	6,193,089.2	16,430,516.0	16,430,516.0	16,430,516.0	0.0
Amortización de la Deuda Pública	3,361,440.4	-2,170,651.5	1,190,788.9	1,190,788.9	1,190,788.9	0.0
Intereses de la Deuda Pública	4,415,325.1	-823,613.3	3,591,711.9	3,591,711.9	3,591,711.9	0.0
Comisiones de la Deuda Pública	0.0	347,231.7	347,231.7	347,231.7	347,231.7	0.0
Gastos de la Deuda Pública	0.0	7,944.2	7,944.2	7,944.2	7,944.2	0.0
Costo de Coberturas	0.0	38,785.5	38,785.5	38,785.5	38,785.5	0.0
Adeudos de Ejercicios Fiscales Anteriores (ADEFAS)	2,460,661.3	8,793,392.5	11,254,053.8	11,254,053.8	11,254,053.8	0.0
Totales	258,375,851.6	19,484,472.4	277,860,324.0	268,037,046.1	262,896,089.3	9,823,277.8

PODER EJECUTIVO DEL ESTADO DE MÉXICO

ESTADO ANALÍTICO DEL EJERCICIO DEL PRESUPUESTO DE EGRESOS CLASIFICACIÓN ECONÓMICA
(TIPO DE GASTO)

Sector Central del Poder Ejecutivo del Gobierno del Estado de México
Estado Analítico del Ejercicio del Presupuesto de Egresos
Clasificación Económica (Tipo de Gasto)
Del 1 de enero al 31 de diciembre de 2019
(Miles de Pesos)

Concepto	Aprobado	Ampliaciones/Reducciones	Egresos Modificado	Devengado	Pagado	Subejercicio
	1	2	3 = (1 + 2)	4	5	6 = (3 - 4)
Gasto Corriente	179,196,764.7	9,463,824.0	188,660,588.7	179,057,767.6	177,143,724.3	9,602,821.1
Gasto de Capital	22,637,931.6	2,464,054.0	25,101,985.6	24,881,528.8	21,682,596.1	220,456.8
Amortización de la Deuda y Disminución de Pasivos	10,237,426.8	6,193,089.2	16,430,516.0	16,430,516.0	16,430,516.0	0.0
Pensiones y Jubilaciones	0.0	0.0	0.0	0.0	0.0	0.0
Participaciones	46,303,728.5	1,363,505.2	47,667,233.7	47,667,233.7	47,639,252.9	0.0
Total del Gasto	258,375,851.6	19,484,472.4	277,860,324.0	268,037,046.1	262,896,089.3	9,823,277.9

ESTADO ANALÍTICO DEL EJERCICIO DEL PRESUPUESTO DE EGRESOS CLASIFICACIÓN ADMINISTRATIVA

Sector Central del Poder Ejecutivo del Gobierno del Estado de México
Estado Analítico del Ejercicio del Presupuesto de Egresos
Clasificación Administrativa
Del 1 de Enero al 31 de diciembre de 2019
(en miles de pesos)

Concepto	Egresos					Subejercicio
	Aprobado	Ampliaciones / (Reducciones)	Modificado	Devengado	Pagado	
	1	2	3 = (1+2)	4	5	
200 Gubernatura	63,408.3	-4,276.8	59,131.5	35,838.8	35,825.5	23,292.7
203 Secretaría Técnica del Gabinete	80,444.7	-618.8	79,825.9	66,348.2	66,285.8	13,477.7
204 Coordinación General de Comunicación Social	148,487.3	36,294.5	184,781.8	152,483.8	150,126.8	32,298.0
205 Secretaría General de Gobierno	1,715,824.4	83,452.5	1,799,276.9	1,512,523.4	1,441,888.0	286,753.5
206 Secretaría de Seguridad	16,188,101.2	352,001.3	16,540,102.5	15,842,750.2	15,650,884.7	697,352.3
207 Secretaría de Finanzas	72,471,041.3	6,258,033.9	78,729,075.2	76,545,846.3	76,405,775.7	2,183,228.9
208 Secretaría de Salud	30,457,654.4	1,136,250.5	31,593,904.9	31,454,614.1	31,047,819.6	139,290.8
209 Secretaría del Trabajo	808,815.4	277,242.6	1,086,058.0	967,716.6	906,740.6	118,341.4
210 Secretaría de Educación	91,180,454.8	8,250,205.2	99,430,660.0	95,304,366.9	94,120,303.8	4,126,293.0
211 Secretaría de Desarrollo Social	6,252,102.8	-331,948.4	5,920,154.4	5,858,922.5	5,519,697.8	61,231.9
212 Secretaría de Desarrollo Urbano y Metropolitano	941,138.2	134,786.5	1,075,924.7	1,005,837.8	887,808.2	70,086.9
213 Secretaría de Comunicaciones	5,997,023.6	127,563.5	6,124,587.1	5,336,891.0	4,530,799.3	787,696.1
214 Secretaría de Desarrollo Agropecuario	2,502,308.4	-1,084,635.9	1,417,672.5	1,347,889.5	1,034,107.3	69,783.0
215 Secretaría de Desarrollo Económico	553,471.2	36,473.0	589,944.2	533,545.2	417,527.6	56,399.0
216 Secretaría de Turismo	459,684.8	-146,674.4	313,010.4	192,109.9	189,512.2	120,900.5
217 Secretaría de Cultura	2,906,305.1	-664,793.9	2,241,511.2	2,175,183.7	2,158,961.9	66,327.5
218 Secretaría de la Contraloría	390,204.5	2,067.0	392,271.5	323,722.9	307,305.7	68,548.6
219 Secretaría de Obra Pública	4,404,832.3	4,745,758.0	9,150,590.3	9,000,368.6	8,065,824.0	150,221.7
220 Secretaría de Movilidad	1,139,324.8	-273,089.4	866,235.4	751,393.5	749,076.8	114,841.9
221 Secretaría del Medio Ambiente	1,818,684.4	508,638.5	2,327,322.9	2,220,102.9	2,131,339.7	107,220.0
222 Secretaría de Justicia y Derechos Humanos	1,276,998.9	-191,005.4	1,085,993.5	910,772.5	906,884.0	175,221.0
404 Junta Local de Conciliación y Arbitraje Valle de Toluca	57,414.9	857.9	58,272.8	48,171.3	48,171.3	10,101.5
405 Tribunal Estatal de Conciliación y Arbitraje	40,714.1	1,903.7	42,617.8	34,639.0	34,587.4	7,978.8
407 Junta Local de Conciliación y Arbitraje del Valle de Cuautitlán Texcoco	103,195.4	964.2	104,159.6	89,247.4	89,144.1	14,912.2
Organos Autónomos	11,475,924.8	185,112.4	11,661,037.2	11,339,558.3	11,264,834.4	321,478.9
Poderes Legislativo y Judicial	4,942,291.6	43,910.2	4,986,201.8	4,986,201.8	4,734,857.1	0.0
Total	258,375,851.6	19,484,472.4	277,860,324.0	268,037,046.1	262,896,089.3	9,823,277.8

CUENTA PÚBLICA DEL GOBIERNO, ORGANISMOS AUXILIARES Y AUTÓNOMOS DEL ESTADO DE MÉXICO 2019

Sector Central del Poder Ejecutivo del Gobierno del Estado de México
Estado Analítico del Ejercicio del Presupuesto de Egresos del Sector Central
Clasificación Administrativa (Poderes)
Del 1 de enero al 31 de diciembre de 2019
(Miles de Pesos)

Concepto	Aprobado 1	Ampliaciones/R educiones 2	Egresos Modificado 3 = (1 + 2)	Devengado 4	Pagado 5	Subejercicio 6 = (3 - 4)
Poder Ejecutivo	258,375,851.6	19,484,472.4	277,860,324.0	268,037,046.1	262,896,089.3	9,823,277.9
Poder Legislativo						
Poder Judicial						
Órganos Autonomos						
Total del Gasto	258,375,851.6	19,484,472.4	277,860,324.0	268,037,046.1	262,896,089.3	9,823,277.9

ESTADO ANALÍTICO DEL EJERCICIO DEL PRESUPUESTO DE EGRESOS CLASIFICACIÓN FUNCIONAL

Sector Central del Poder Ejecutivo del Gobierno del Estado de México
Estado Analítico del Ejercicio del Presupuesto de Egresos del Sector Central
Clasificación Funcional (Finalidad y Función)
(Miles de Pesos)
Del 1 de enero al 31 de diciembre de 2019

Concepto	Aprobado 1	Ampliaciones/ (Reducciones) 2	Egresos Modificado 3 = (1 + 2)	Devengado 4	Pagado 5	Subejercicio 6 = (3 - 4)
Gobierno	47,907,391.4	1,194,541.4	49,101,932.9	45,297,406.1	44,540,019.2	3,804,526.8
Legislación	1,508,265.7	910.2	1,509,175.9	1,509,175.9	1,445,702.8	0.0
Justicia	7,849,478.6	15,120.5	7,864,599.2	7,476,517.7	7,196,064.4	388,081.4
Coordinación de la Política de Gobierno	5,976,085.2	1,242,634.1	7,218,719.3	6,166,572.5	5,993,742.3	1,052,146.8
Relaciones Exteriores	42,298.9	15,050.2	57,349.0	36,804.6	36,776.9	20,544.4
Asuntos Financieros y Hacendarios	12,812,566.2	-679,817.0	12,132,749.3	10,574,148.5	10,518,911.9	1,558,600.8
Seguridad Nacional	0.0	0.0	0.0	0.0	0.0	0.0
Asuntos de Orden Público y de Seguridad Interior	18,337,237.0	527,192.1	18,864,429.1	18,182,443.3	18,002,025.0	681,985.7
Otros Servicios Generales	1,381,459.8	73,451.3	1,454,911.0	1,351,743.4	1,346,796.0	103,167.6
Desarrollo Social	142,940,135.3	11,677,016.8	154,617,152.1	149,947,098.7	146,940,822.1	4,670,053.4
Protección Ambiental	2,674,104.8	834,687.5	3,508,792.3	3,281,938.5	3,150,237.4	226,853.8
Vivienda y Servicios a la Comunidad	5,509,432.5	1,955,653.9	7,465,086.4	7,295,356.8	6,482,076.7	169,729.7
Salud	27,990,610.3	807,409.7	28,798,020.1	28,671,223.1	28,264,443.1	126,797.0
Recreación, Cultura y Otras Manifestaciones Sociales	3,410,476.8	-603,094.5	2,807,382.3	2,691,242.3	2,638,614.5	116,139.9
Educación	95,836,699.2	7,369,379.4	103,206,078.6	99,227,746.3	98,003,059.7	3,978,332.2
Protección Social	7,518,811.7	1,312,980.7	8,831,792.4	8,779,591.6	8,402,390.7	52,200.8
Otros Asuntos Sociales	0.0	0.0	0.0	0.0	0.0	0.0
Desarrollo Económico	10,987,169.5	-360,678.4	10,626,491.1	9,277,793.5	7,928,480.9	1,348,697.6
Asuntos Económicos, Comerciales y Laborales en Gen	1,036,813.2	350,618.4	1,387,431.6	1,228,038.9	1,166,890.0	159,392.7
Agropecuaria, Silvicultura, Pesca y Caza	2,029,321.3	-925,631.4	1,103,690.0	1,059,027.6	785,535.0	44,662.4
Combustibles y Energía	13,521.2	202,748.2	216,269.4	215,408.9	131,981.9	860.5
Minería, Manufacturas y Construcción	461,547.6	31,218.7	492,766.4	452,611.5	337,107.5	40,154.9
Transporte	6,322,553.5	-21,420.0	6,301,133.5	5,436,346.3	4,659,768.4	864,787.2
Comunicaciones	7,230.5	0.0	7,230.5	5,955.1	5,949.7	1,275.5
Turismo	377,708.5	-103,763.9	273,944.6	165,510.1	162,912.4	108,434.6
Ciencia, Tecnología e Innovación	667,446.8	119,365.6	786,812.4	669,732.5	633,173.4	117,079.9
Otras Industrias y Otros Asuntos Económicos	71,026.9	-13,814.1	57,212.7	45,162.7	45,162.7	12,050.0
Otras no Clasificadas en Funciones Anteriores	56,541,155.3	6,973,592.6	63,514,747.9	63,514,747.9	63,486,787.1	0.0
Transacciones de la Deuda Pública / Costo Financiero d	7,776,765.5	-2,600,303.3	5,176,462.2	5,176,462.2	5,176,462.2	0.0
Transferencias, Participaciones y Aportaciones entre Di	46,303,728.5	780,503.4	47,084,231.9	47,084,231.9	47,056,251.2	0.0
Saneamiento del Sistema Financiero	0.0	0.0	0.0	0.0	0.0	0.0
Adeudos de Ejercicios Fiscales Anteriores	2,460,661.3	8,793,392.5	11,254,053.8	11,254,053.8	11,254,053.8	0.0
Total del Gasto	258,375,851.6	19,484,472.4	277,860,324.0	268,037,046.1	262,896,089.3	9,823,277.9

ENDEUDAMIENTO NETO DEL SECTOR CENTRAL

Sector Central del Poder Ejecutivo del Gobierno del Estado de México

Endeudamiento Neto

Del 1 de Enero al 31 de Diciembre de 2019

(Miles de pesos)

Identificación del Crédito o Instrumento	Disposición / Colocación	Amortización	Endeudamiento Neto
	A	B	C = A - B
Créditos Bancarios			
Bancomer S.A	2,118,865.6	861,822.6	1,257,043.0
Santander S.A	0.0	113,043.7	(113,043.7)
Banorte S.A	0.0	147,820.7	(147,820.7)
Scotiabank S.A	750,000.0	0.0	750,000.0
Banobras S.N.C	232,434.3	17,148.7	215,285.6
Total Créditos Bancarios	3,101,299.9	1,139,835.7	1,961,464.2
Otros instrumentos de Deuda			
Inova Slauffle S.A	0.0	4,796.9	(4,796.9)
LAUNAK S.A	0.0	36,496.8	(36,496.8)
Construcciones Majora	0.0	7,022.5	(7,022.5)
Vias Concesionadas den Norte	0.0	1,207.7	(1,207.7)
Casa de Proyectos S.A	0.0	267.6	(267.6)
Grupo Promotor de Desarrollo e Infraestructura S.A	1,161.7	1,161.7	0.0
Total Otros Instrumentos de Deuda	1,161.7	50,953.2	(49,791.5)
TOTAL	3,102,461.6	1,190,788.9	1,911,672.7

INTERESES DE LA DEUDA

Sector Central del Poder Ejecutivo del Gobierno del Estado de México

Intereses de la Deuda

Del 1 de Enero al 31 de Diciembre de 2019

(Miles de Pesos)

Identificación del Crédito o Instrumento	Devengado	Pagado
	Créditos Bancarios	
Bancomer S.A		884,846.1
Santander S.A		320,825.9
Banorte S.A		1,214,154.6
Scotiabank		1,000.5
Banobras S.N.C		1,150,527.7
Total de Intereses de Créditos Bancarios		3,571,354.8
Otros Instrumentos de Deuda		
SWAP'S		38,785.5
TESOFE		7,944.2
Gastos y Comisiones de Deuda		279,248.2
Inova Slauffle S.A		103.8
Launak S.A		772.2
Construcciones Majora S.A		175.7
Vias Concesionadas del Norte		13.1
Casa de Proyectos S.A		2.9
ISERTP Honorarios Auditoria		67,983.5
Actualizaciones y recargos ISR		19,289.4
Total Otros Instrumentos de Deuda		414,318.5
TOTAL		3,985,673.3

INDICADORES DE POSTURA FISCAL

Sector Central de Poder Ejecutivo del Gobierno del Estado de México
Indicadores de Postura Fiscal del Sector Central
Del 1 de Enero al 31 DE Diciembre de 2019
(Miles de Pesos)

Concepto	Estimado	Devengado	Pagado ³
I. Ingresos Presupuestarios (I=1+2)	240,635,327.1	0.0	264,999,972.6
1. Ingresos del Gobierno de la Entidad Federativa ¹	240,635,327.1	0.0	264,999,972.6
2. Ingresos del Sector Paraestatal ¹			
II. Egresos Presupuestarios (II=3+4)	250,599,086.1	5,140,956.9	257,719,627.1
3. Egresos del Gobierno de la Entidad Federativa ²	250,599,086.1	5,140,956.9	257,719,627.1
4. Egresos del Sector Paraestatal ²			
III. Balance Presupuestario (Superávit o Déficit) (III = I - II)	-9,963,759.0	-5,140,956.9	7,280,345.5
Concepto	Estimado	Devengado	Pagado ³
III. Balance presupuestario (Superávit o Déficit)	-9,963,759.0	-5,140,956.9	7,280,345.5
IV. Intereses, Comisiones y Gastos de la Deuda	4,415,325.1		3,985,673.3
V. Balance Primario (Superávit o Déficit) (V= III - IV)	-14,379,084.1	-5,140,956.9	3,294,672.2
Concepto	Estimado	Devengado	Pagado ³
A. Financiamiento	7,639,931.6		3,102,461.6
B. Amortización de la deuda	3,361,440.4		1,190,788.8
C. Endeudamiento ó desendeudamiento (C = A - B)	4,278,491.2	0.0	1,911,672.8

Superávit (+) Déficit (-)

65,388.1

INFORMACION PROGRAMATICA

Sector Central del Poder Ejecutivo del Gobierno del Estado de México
Estado Analítico del Ejercicio del Presupuesto de Egresos
Clasificación Programática
Del 1 de enero al 31 de diciembre de 2019
(Miles de Pesos)

Concepto	Egresos					Subejercicio 6 = (3 - 4)
	1	2	3 = (1 + 2)	4	5	
	Aprobado	Ampliaciones/ (Reducciones)	Modificado	Devengado	Pagado	
Programas						
Subsidios: Sector Social y Privado o Entidades Federativas y Municipios	114,809,502.6	7,888,945.3	122,698,447.9	120,213,612.9	118,260,815.3	2,484,835.0
Sujetos o Relaciones de Operación	114,809,502.6	7,888,945.3	122,698,447.9	120,213,612.9	118,260,815.3	2,484,835.0
Otros Subsidios	0.0	0.0	0.0	0.0	0.0	0.0
Desempeño de las Funciones	76,715,533.6	1,288,889.8	78,004,423.3	71,372,295.8	68,344,853.3	6,632,127.5
Prestación de Servicios Públicos	52,602,033.4	680,385.4	53,282,418.8	49,219,069.9	48,079,037.2	4,063,348.9
Provisión de Bienes Públicos	0.0	0.0	0.0	0.0	0.0	0.0
Planeación, seguimiento y evaluación de políticas públicas	5,243,949.7	1,345,567.2	6,589,516.9	5,693,787.2	5,568,581.0	895,729.7
Promoción y Fomento	4,940,033.2	-835,286.4	4,104,746.8	3,792,230.1	3,603,291.1	312,516.7
Regulación y Supervisión	1,548,495.4	270,059.4	1,818,554.8	1,749,370.6	1,679,651.4	69,184.2
Funciones de las Fuerzas Armadas (Únicamente Gobierno Federal)	0.0	0.0	0.0	0.0	0.0	0.0
Específicos	1,521,095.9	1,843.7	1,523,039.6	1,520,845.4	1,457,268.5	2,194.2
Proyectos de Inversión	10,859,825.9	-173,679.6	10,686,146.4	9,396,992.7	7,957,024.2	1,289,153.7
Administrativos y de Apoyo	4,237,599.8	529,831.1	4,767,430.8	4,115,142.9	4,026,689.0	652,287.9
Apoyo al Proceso presupuestario y para mejorar la eficiencia institucional	3,477,687.8	331,021.5	3,808,709.2	3,330,740.2	3,242,903.0	477,969.0
Apoyo a la función pública y al mejoramiento de la gestión	759,912.0	198,809.6	958,721.6	784,402.7	783,786.0	174,318.9
Operaciones ajenas	0.0	0.0	0.0	0.0	0.0	0.0
Compromisos	122,616.6	45,168.4	167,785.0	130,787.7	89,833.2	36,997.3
Obligaciones de cumplimiento de resolución jurisdiccional	0.0	0.0	0.0	0.0	0.0	0.0
Desastres naturales	122,616.6	45,168.4	167,785.0	130,787.7	89,833.2	36,997.3
Obligaciones	9,310,884.2	587,393.8	9,898,278.0	9,881,248.0	9,877,920.3	17,030.1
Pensiones y jubilaciones	0.0	0.0	0.0	0.0	0.0	0.0
Aportaciones a la seguridad social	9,310,884.2	587,393.8	9,898,278.0	9,881,248.0	9,877,920.3	17,030.1
Aportaciones a fondos de estabilización	0.0	0.0	0.0	0.0	0.0	0.0
Aportaciones a fondos de inversión y reestructura de pensiones	0.0	0.0	0.0	0.0	0.0	0.0
Programa de Gasto Federalizado (Gobierno Federal)	17,209,427.5	10,535.1	17,219,962.6	17,219,962.6	17,199,181.8	0.0
Gasto Federalizado	17,209,427.5	10,535.1	17,219,962.6	17,219,962.6	17,199,181.8	0.0
Participaciones a entidades federativas y municipios	29,094,301.0	769,968.3	29,864,269.3	29,864,269.3	29,857,069.3	0.0
Costo financiero, deuda o apoyos a deudores y ahorradores de la banca	4,415,325.1	-429,651.9	3,985,673.2	3,985,673.2	3,985,673.2	0.0
Adeudos de ejercicios fiscales anteriores	2,460,661.3	8,793,392.5	11,254,053.8	11,254,053.8	11,254,053.8	0.0
SUMA	258,375,851.6	19,484,472.4	277,860,324.0	268,037,046.1	262,896,089.3	9,823,277.8

4.7. ANEXOS ESTABLECIDOS EN DIFERENTES ORDENAMIENTOS

RELACIÓN DE BIENES MUEBLES QUE COMPONEN EL PATRIMONIO

Sector Central del Poder Ejecutivo del Gobierno del Estado de México
Relación de Bienes Muebles que componen el Patrimonio
Cuenta Pública 2019
(Miles de Pesos)

Código	Descripción de Bienes Muebles	Valor en Libros
1241	Mobiliario y Equipo de Administracion	1,275,648.1
1242	Mobiliario y Equipo Educativo y Recreativo	8,837.4
1243	Equipo e Instrumental Medico y de Laboratorio	55,627.7
1244	Vehiculos y Equipo de Transporte	2,422,951.4
1245	Equipo de Defensa y Seguridad	308,724.0
1246	Maquinaria, Otros Equipos y Herramientas	2,239,414.5
1247	Colecciones, Obras de Arte y Objetos Valiosos	52,356.0
1248	Activos Biologicos	1,231.9
	TOTAL	6,364,791.0

RELACIÓN DE BIENES INMUEBLES QUE COMPONEN EL PATRIMONIO

Sector Central del Poder Ejecutivo del Gobierno del Estado de México

Relación de Bienes Inmuebles que componen el Patrimonio

Cuenta Pública 2019

(Miles de Pesos)

Código	Descripción de Bienes Inmuebles	Valor en Libros
1231	Terrenos	68,625,576.7
1233	Edificios No Habitacionales	89,897,464.2
1234	Infraestructura	5,208,119.7
1235	Construcciones en Proceso en Bienes de Dominio Público	5,999,570.7
1236	Construcciones en Proceso en Bienes Propios	87,049.6
	TOTAL	169,817,780.9

RELACIÓN DE CUENTAS BANCARIAS PRODUCTIVAS

Sector Central de Poder Ejecutivo del Gobierno del Estado de México
SECTOR CENTRAL DEL PODER EJECUTIVO
Relación de Cuentas Bancarias Productivas Específicas
PERIODO 2019

Fondo, Programa o Convenio	Datos de la Cuenta Bancaria	
	Institución Bancaria	Número de Cuenta
Ministración del Subsidio Ordinario Federal 2019	AFIRME	7112
Programa Nacional de Becas 2019	AFIRME	7120
Programa de Fortalecimiento a la Calidad Educativa 2019	AFIRME	7546
Programa de Fortalecimiento de la Calidad Educativa (PFCE) 2019	AFIRME	7554
Programa S268 apoyo FOREMOBA 2018 TSJB	AFIRME	7449
Construcción de un módulo de vestidores y sanitarios, construcción de una grada deportiva, en unidad deportiva Santa Ana Zicatecoyan 203 metros cuadrados, municipio de Tlatlaya	AFIRME	5713
Construcción de un Módulo de Vestidores y Sanitarios, construcción de una grada deportiva, construcción de gimnasio al aire libre y zona de juegos infantiles, en Unidad Deportiva San Pedro Limón 203 metros cuadrados, municipio de Tlatlaya	AFIRME	5705
Rehabilitación de Unidad Deportiva, en Cancha de Fútbol Rápido, con techumbre 54.30 x 21.65, gradas 11.40 x 2.30 pasto sintético 1,044.50 ml aplanados en muros y drenaje pluvial. Tejuplico, Estado de México	AFIRME	4300
Programa para el Desarrollo Profesional Docente (PRODEP) 2019	BANAMEX	6263
Centros Territorio Joven 2019	BANAMEX	9289
Programa de Apoyo a las Culturas Municipales y Comunitarias (PACMYC) 2019	BANAMEX	9297
Programa de Fomento a la Lectura	BANAMEX	4586
Programa de Desarrollo Cultural Infantil	BANAMEX	4578
Programa Apoyo a Instituciones Estatales de Cultura (AIEC)	BANCO AZTECA	7182
U006 Subsidios Federales para Organismos Descentralizados Estatales 2019	BANCO AZTECA	8106
Fortalecimiento a la Atención Médica (FAM) ejercicio 2019	BANCO AZTECA	2251
Programa Fortalecimiento de la Calidad Educativa Plan de Apoyo a la Calidad Educativa y la Transformación de las Escuelas Normales (PACTEN) 2019	BANCO AZTECA	4746
U006 Subsidios para Organismos Descentralizados Estatales (UTSEM)	BANCO AZTECA	6665
Apartado Agua Limpia (AAL) 2019	BANCO AZTECA	5749
Apartado Plantas de Tratamiento 2019	BANCO AZTECA	5446
Fondo de Aportaciones de Infraestructura Social para las Entidades (FISE) 2019	BANCO AZTECA	5060
Fondo de Aportaciones para el Fortalecimiento de los Municipios y Demarcaciones Territoriales del Distrito Federal (FORTAMUNDF) 2019	BANCO AZTECA	4936
Fondo de Aportaciones para la Nómina Educativa y Gasto Operativo (FONE Otros de Gasto Corriente) 2019	BANCO AZTECA	5722
Fondo de Aportaciones para la Nómina Educativa y Gasto Operativo (FONE Gasto de Operación) 2019	BANCO AZTECA	5441
Fondo de Aportaciones para la Nómina Educativa y Gasto Operativo (FONE Fondo de Compensación) 2019	BANCO AZTECA	5150
Fondo de Aportaciones para los Servicios de Salud (FASSA) 2019	BANCO AZTECA	5384

PODER EJECUTIVO DEL ESTADO DE MÉXICO

Sector Central de Poder Ejecutivo del Gobierno del Estado de México
 SECTOR CENTRAL DEL PODER EJECUTIVO
 Relación de Cuentas Bancarias Productivas Específicas
 PERIODO 2019

Fondo, Programa o Convenio	Datos de la Cuenta Bancaria	
	Institución Bancaria	Número de Cuenta
Fondo de Aportaciones Múltiples (FAM Asistencia Social) 2019	BANCO AZTECA	6990
Fondo de Aportaciones Múltiples (FAM Infraestructura Educativa) 2019	BANCO AZTECA	5160
Fondo de Aportaciones para la Seguridad Pública de los Estados y del Distrito Federal (FASP) 2019	BANCO AZTECA	5081
Fondo de Aportaciones para la Educación Tecnológica y de Adultos FAETA (CONALEP) 2019	BANCO AZTECA	6609
Componente Rehabilitación, Modernización y Tecnificación de Distritos de Riego	BANCO AZTECA	8340
Programa de Fortalecimiento de la Calidad Educativa PFCE 2019	BANCO AZTECA	6850
Programa de Apoyo al Desarrollo de la Educación Superior (PADES)	BANCO AZTECA	5679
PIEE 2019 (Universidad Politécnica de Atlautla) Ejercicio Fiscal 2019	BANCO AZTECA	450
Escuelas de Tiempo Completo 2019	BBVA	5578
Universidades Tecnológicas, Subsidio para Organismos Descentralizados Estatales (U006) 2019	BBVA	0535
Universidades Politécnicas, Subsidio para Organismos Descentralizados Estatales (U006) 2019	BBVA	0365
Fortalecimiento a la Transversalidad de la Perspectiva de Género	BBVA	0478
Fideicomiso para la Infraestructura en los Estados (FIES) 2018	BBVA	8682
Fondo para la Accesibilidad en el Transporte Público para las Personas con Discapacidad 2019	BBVA	1366
Subcomponente Atención a Siniestros Agropecuarios	BBVA	7025
Programa de Atención a Personas con Discapacidad del Proyecto Equipamiento de la Unidad Básica de Rehabilitación e Integración Social Del Municipio de Temascalapa, Estado de México, del Ejercicio Fiscal 2019	BBVA	2342
Fideicomiso fondo de Estabilización de los Ingresos de las Entidades Federativas (FEIEF) 2019	BBVA	9480
Programa para el Desarrollo Integral de Organismos Operadores de Agua Potable y Saneamiento (PRODI) 2019 Federal	BBVA	0744
Programa E005 Capacitación Ambiental y Desarrollo Sustentable en Materia de Cultura de Agua 2019 Federal	BBVA	0949
Certificación del personal adscrito a la Fiscalía General para la Atención de Delitos Vinculados a la Violencia de Género en la EC0539	BBVA	4664
Programa para el Desarrollo Profesional Docente, para el tipo Superior (PRODEP)	BBVA	2817
Teatro Juárez	BBVA	4617
Restauración Museo del Ferrocarril El Oro	BBVA	4692
Programa Presupuestario U080 Apoyos a Centros y Organizaciones de Educación, Ejercicio Fiscal 2019	BBVA	5188
Programa de la Reforma Educativa Gastos de Operación 2018-2019	BBVA	2996
Programa de Apoyo al Desarrollo de la Educación Superior (PADES) ejercicio fiscal 2019	BBVA	4858

CUENTA PÚBLICA DEL GOBIERNO, ORGANISMOS AUXILIARES Y AUTÓNOMOS DEL ESTADO DE MÉXICO 2019

Sector Central de Poder Ejecutivo del Gobierno del Estado de México
SECTOR CENTRAL DEL PODER EJECUTIVO
Relación de Cuentas Bancarias Productivas Específicas
PERIODO 2019

Fondo, Programa o Convenio	Datos de la Cuenta Bancaria	
	Institución Bancaria	Número de Cuenta
Programa nacional de Reconstrucción 2019 Proyecto Templo de San Francisco de Asís	BBVA	4560
Programa para el Desarrollo Profesional Docente 2019 (Universidades Tecnológicas y/o Politécnicas)	BBVA	8920
Vida a la Infraestructura Cultural	BBVA	0655
Jóvenes por la Transformación, Brigadas Comunitarias de Norte a Sur 2019	BBVA	0095
Vida a la Infraestructura Cultural PAICE 2019	BBVA	5145
Fondo Metropolitano Valle de Toluca Estado de México 2019	BBVA	5579
Fondo Metropolitano Valle de México Estado de México 2019	BBVA	6451
Afectaciones causadas a la Avenida Solidaridad Las Torres en sus extremos y poniente y a la infraestructura localizada en la misma, por la construcción del tren interurbano de pasajeros Toluca Valle de México	BBVA	2801
Programa presupuestario U080 Apoyo a Centros y Organizaciones de Educación, Ejercicio Fiscal 2019	BBVA	3299
Fondo para el Desarrollo Regional Sustentable de Estados y Municipios Mineros, de la obra rehabilitación y reconstrucción con carpeta asfáltica de 6 tramos con 3.15 kilómetros totales del camino que parte del km 13.5 de la carretera el Fresno-Temascaltepec a san pedro Tenayac-Zacazonapan, municipio de Temascaltepec, estado de México	BANORTE	2114
Subsidio para el fortalecimiento del desempeño en materia de Seguridad Pública a los Municipios y Demarcaciones Territoriales de la Ciudad de México y en su caso a las entidades federativas que ejerzan de manera directa o coordinada la Función para el ejercicio fiscal 2019, FORTASEG	BANORTE	7173
Programa Fortalecimiento de la Calidad Educativa 2019	BANORTE	7267
Programa Nacional de Ingles 2019	BANORTE	7276
E025 Prevención y Tratamiento de las Adicciones	BANORTE	1908
Apartado Urbano (APAUUR) 2019	BANORTE	2963
Apartado Rural (APARURRAL) 2019	BANORTE	2972
Apartado Rural (APARURRAL) 2019 Estatal	BANORTE	3009
Apartado Urbano (APAUUR) 2019 Estatal	BANORTE	3018
Comisión Federal para la Protección Contra Riesgos Sanitarios (COFEPRIS) Ejercicio Fiscal 2019	BANORTE	3111
Programa de la Reforma Educativa, Componente 3 Fortalecimiento de la Supervisión de Zona Ciclo Escolar 2018-2019	BANORTE	8256
Programa de Atención a la Salud y Medicamentos Gratuitos para la Población sin Seguridad Social Laboral para el Ejercicio Fiscal 2019 (Programa Presupuestario U013)	BANORTE	8283
Programa de Apoyo al Desarrollo de la Educación Superior (PADES)	BANORTE	8638
Programa Presupuestario U080 Apoyos a Centros y Organizaciones de Educación, Ejercicio Fiscal 2019	BANORTE	4365
Programa Presupuestario U006 Subsidios Federales para Organismos Descentralizados Estatales UNEVT	BANREGIO	0670
Socorro de Ley, Ramo 4: Secretaría de Gobernación, pago de la cuota alimenticia por interno del Fuero Federal en Custodia de los Gobiernos Estatales	BANREGIO	0076
Otorgamiento de subsidios a las Entidades Federativas a través de sus Comisiones Locales de búsqueda para realizar acciones de búsqueda de personas, en el marco de la Ley General en materia de Desaparición Forzada de Personas, Desaparición Cometida Por Particulares y del Sistema Nacional de Búsqueda De Personas	HSBC	7236

PODER EJECUTIVO DEL ESTADO DE MÉXICO

Sector Central de Poder Ejecutivo del Gobierno del Estado de México
 SECTOR CENTRAL DEL PODER EJECUTIVO
 Relación de Cuentas Bancarias Productivas Específicas
 PERIODO 2019

Fondo, Programa o Convenio	Datos de la Cuenta Bancaria	
	Institución Bancaria	Número de Cuenta
Subsidio Ordinario 2019	HSBC	6346
S268 Apoyo a la Cultura Foremoba	SANTANDER	5156
Seguro Popular Ejercicio Fiscal 2019	SANTANDER	2022
Programa Nacional de Convivencia Escolar 2019	SANTANDER	2112
Programa Nacional para la Inclusión y la Equidad Educativa 2019	SANTANDER	2157
Especial Fort de Acciones de Salud Pub (AFASPE) 2019	SANTANDER	6177
Especial Seguro Medico Siglo XXI, Ejercicio Fiscal 2019	SANTANDER	6195
U006 Subsidios Federales para Organismos Descentralizados Estatales. Subsidio Federal Ordinario 2019	SANTANDER	2790
Programa para el Desarrollo Profesional Docente para la Educación Básica (PRODEP) 2019	SANTANDER	5734
Programa Fortalecimiento de la Calidad Educativa (PFCE) 2019	SANTANDER	4201
Programa para el Desarrollo Profesional Docente (PRODEP) 2019)	SANTANDER	0060
Programa de Atención a Personas con Discapacidad del Proyecto Especifico Equipamiento del Centro de Rehabilitación e Integración Social (CRIS) Ecatepec, Estado de México, para el ejercicio fiscal 2019	SANTANDER	4658
Proyecto U031 Expansión de la Educación Inicial, Ejercicio Fiscal 2019	SANTANDER	1448
Programa de Carrera Docente 2019	SANTANDER	5568
Programa de Apoyo al Desarrollo de la Educación Superior (PADES) 2019	SANTANDER	8777
Convenio específico de Colaboración en Materia de Transferencia de Recursos Presupuestarios Federales con el Carácter de Subsidios Provenientes del Programa Nacional de Reconstrucción para Acciones de Rehabilitación y Reconstrucción de Infraestructura y Equipamiento de Salud Estado de México Ejercicio 2019	SANTANDER	3482
Programa de Apoyo a la Infraestructura Cultural de los Estados (PAICE) 2019	SANTANDER	9592
Especial Recursos Federales Icatí 2019	SCOTIABANK	5265
Telebachillerato Comunitario 2019	SCOTIABANK	7601
Programa Subsidio Federal, Servicios Personales y Gasto de Operación	SCOTIABANK	3682
Anexo de Ejecución para el Ejercicio Fiscal 2019	SCOTIABANK	2206
Programa Presupuestario S267 Fortalecimiento de la Calidad Educativa Ejercicio Fiscal 2019	SCOTIABANK	7259
S269 Cultura Física y Deporte	SCOTIABANK	4064
Programa de Apoyo a la Cultura (PROFEST)	SCOTIABANK	9036
Estrategia Multifocal con Perspectiva de Género 2019	SCOTIABANK	8310
Capilla de San José Zavaleta, Perteneciente a La Hacienda Zavaleta	SCOTIABANK	7846
Proyecto Integral de Alfabetización Física de Excelencia para el Desarrollo de Boxeo en el Municipio de Naucalpan, Estado de México	SCOTIABANK	4038

RELACIÓN DE ESQUEMAS BURSATILES Y DE COBERTURAS FINANCIERAS

Sector Central de Poder Ejecutivo del Gobierno del Estado de México
COBERTURAS CONTRATADAS POR EL GEM
SWAP

AL 31 DE DICIEMBRE DE 2019

No. Registro F/105	Reg. SHCP	PARTE A	PARTE B	Fecha de operación	Convenio Modificatorio	Vence	Monto de Referencia	TASA A	TASA B
029	090-049/2008	GOBIERNO DEL ESTADO DE MÉXICO	Banco Nacional de Obras y Servicios Públicos, S.N.C.	29/04/2008	23/10/2038	03/05/2038	2,654,510,842.54	Paga 8.795	Paga TIE
030	088-049/2008	GOBIERNO DEL ESTADO DE MÉXICO	Banco Nacional de Obras y Servicios Públicos, S.N.C.	30/04/2008	23/10/2038	02/05/2028	1,769,673,895.02	Paga 8.749	Paga TIE
028	087-049/2008	GOBIERNO DEL ESTADO DE MÉXICO	Banco Nacional de Obras y Servicios Públicos, S.N.C.	01/05/2008	23/10/2038	02/05/2033	474,370,703.53	Paga 8.748	Paga TIE
027	085-049/2008	GOBIERNO DEL ESTADO DE MÉXICO	Banco Nacional de Obras y Servicios Públicos, S.N.C.	02/05/2008	23/10/2038	02/05/2028	985,774,216.97	Paga 8.689	Paga TIE
031	086-049/2008	GOBIERNO DEL ESTADO DE MÉXICO	Banco Nacional de Obras y Servicios Públicos, S.N.C.	03/05/2008	23/10/2038	02/05/2028	328,591,405.66	Paga 8.689	Paga TIE
026	089-049/2008	GOBIERNO DEL ESTADO DE MÉXICO	Banco Nacional de Obras y Servicios Públicos, S.N.C.	04/05/2008	23/10/2038	02/05/2028	4,424,184,737.56	Paga 8.749	Paga TIE
032	P-151018088, P-151018089, P-151018090, P-151018091, P-151018092, P-151018093	GOBIERNO DEL ESTADO DE MÉXICO	BANAMEX S.A.	11/04/2019		01/08/2022	2,000,000,000.00	Paga 7.8072	Paga TIE
033	P-151018088, P-151018089, P-151018090, P-151018091, P-151018092, P-151018093	GOBIERNO DEL ESTADO DE MÉXICO	BANAMEX S.A.	11/04/2019		02/05/2023	4,000,000,000.00	Paga 7.7632	Paga TIE
036	P-151018088, P-151018089, P-151018090, P-151018091, P-151018092, P-151018093_ID_03	GOBIERNO DEL ESTADO DE MÉXICO	Banco Mercantil del Norte, S.A. Institución de Banca Múltiple, Grupo Financiero Banorte	22/08/2019		02/05/2023	2,000,000,000.00	Paga 6.7445	Paga TIE
037	P-151018088, P-151018089, P-151018090, P-151018091, P-151018092, P-151018093_ID_04	GOBIERNO DEL ESTADO DE MÉXICO	Banco Mercantil del Norte, S.A. Institución de Banca Múltiple, Grupo Financiero Banorte	22/08/2019		02/09/2024	2,000,000,000.00	Paga 6.7825	Paga TIE
034	P-151018088, P-151018089, P-151018090, P-151018091, P-151018092, P-151018093_ID_05	GOBIERNO DEL ESTADO DE MÉXICO	HSBC México, S.A. Institución de Banca Múltiple, Grupo Financiero HSBC	22/08/2019		02/05/2023	1,000,000,000.00	Paga 6.7746	Paga TIE
035	P-151018088, P-151018089, P-151018090, P-151018091, P-151018092, P-151018093_ID_06	GOBIERNO DEL ESTADO DE MÉXICO	HSBC México, S.A. Institución de Banca Múltiple, Grupo Financiero HSBC	22/08/2019		02/02/2023	1,000,000,000.00	Paga 6.7946	Paga TIE
038	P-151018088, P-151018089, P-151018090, P-151018091, P-151018092, P-151018093_ID_07	GOBIERNO DEL ESTADO DE MÉXICO	Banco Mercantil del Norte, S.A. Institución de Banca Múltiple, Grupo Financiero Banorte	07/11/2019		01/12/2023	2,000,000,000.00	Paga 6.3850	Paga TIE
039	P-151018088, P-151018089, P-151018090, P-151018091, P-151018092, P-151018093_ID_08	GOBIERNO DEL ESTADO DE MÉXICO	Banco Santander, S.A. Institución de Banca Múltiple, Grupo Financiero Santander México	07/11/2019		02/12/2024	1,900,000,000.00	Paga 6.4450	Paga TIE