

UNIVERSIDAD POLITÉCNICA  
DEL VALLE DE MÉXICO

(UPVM)



CONTENIDO	PÁGINA
<b>I. INFORMACIÓN CONTABLE</b>	
ESTADO DE SITUACIÓN FINANCIERA	5
ESTADO DE ACTIVIDADES	6
ESTADO DE VARIACIÓN EN LA HACIENDA PÚBLICA	7
ESTADO DE CAMBIOS EN LA SITUACIÓN FINANCIERA	8
ESTADO DE FLUJOS DE EFECTIVO	9
ESTADO ANALÍTICO DEL ACTIVO	10
ESTADO ANALÍTICO DE LA DEUDA Y OTROS PASIVOS	11
NOTAS A LOS ESTADOS FINANCIEROS	12
<b>II. INFORMACIÓN PRESUPUESTARIA</b>	43
<b>III. INFORMACIÓN PROGRAMÁTICA</b>	57
<b>IV. ANEXOS ESTABLECIDOS EN DIFERENTES ORDENAMIENTOS</b>	71
<b>V. FORMATOS PARA EL CUMPLIMIENTO DE LA LEY DE DISCIPLINA FINANCIERA DE LAS ENTIDADES FEDERATIVAS Y LOS MUNICIPIOS</b>	75



Universidad Politécnica del Valle de México  
Estado de Situación Financiera  
Al 31 de Diciembre de 2019 y 2018  
(Miles de Pesos)

CONCEPTO	Año		CONCEPTO	Año	
	2019	2018		2019	2018
<b>ACTIVO</b>			<b>PASIVO</b>		
<i>Activo Circulante</i>			<i>Pasivo Circulante</i>		
Efectivo y Equivalentes	3,363.8	3,584.7	Cuentas por Pagar a Corto Plazo	1,540.5	2,862.5
Derechos a Recibir Efectivo o Equivalentes	74.5	1,288.6	Documentos por Pagar a Corto Plazo		
Derechos a Recibir Bienes o Servicios			Porción a Corto Plazo de la Deuda Pública a Largo Plazo		
Inventarios			Títulos y Valores a Corto Plazo		
Almacenes			Pasivos Diferidos a Corto Plazo		
Estimación por Pérdida o Deterioro de Activos Circulantes			Fondos y Bienes de Terceros en Garantía y/o Administración a Corto Plazo		
Otros Activos Circulantes			Provisiones a Corto Plazo		
			Otros Pasivos a Corto Plazo	18.3	
<b>Total de Activos Circulantes</b>	<b>3,438.3</b>	<b>4,873.3</b>	<b>Total de Pasivos Circulantes</b>	<b>1,558.8</b>	<b>2,862.5</b>
<i>Activo No Circulante</i>			<i>Pasivo No Circulante</i>		
Inversiones Financieras a Largo Plazo			Cuentas por Pagar a Largo Plazo		
Derechos a Recibir Efectivo o Equivalentes a Largo Plazo			Documentos por Pagar a Largo Plazo		
Bienes Inmuebles, Infraestructura y Construcciones en Proceso	232,568.6	218,622.9	Deuda Pública a Largo Plazo		
Bienes Muebles	144,859.2	144,019.9	Pasivos Diferidos a Largo Plazo		
Activos Intangibles			Fondos y Bienes de Terceros en Garantía y/o en Administración a Largo Plazo		
Depreciación, Deterioro y Amortización Acumulada de Bienes	-125,631.9	-108,809.3	Provisiones a Largo Plazo		
Activos Diferidos					
Estimación por Pérdida o Deterioro de Activos no Circulantes			<b>Total de Pasivos No Circulantes</b>	<b>.0</b>	<b>.0</b>
Otros Activos no Circulantes					
			<b>Total del Pasivo</b>	<b>1,558.8</b>	<b>2,862.5</b>
<b>Total de Activos No Circulantes</b>	<b>251,795.9</b>	<b>253,833.5</b>			
<b>Total del Activo</b>	<b>255,234.2</b>	<b>258,706.8</b>	<b>HACIENDA PÚBLICA/ PATRIMONIO</b>		
			<i>Hacienda Pública/Patrimonio Contribuido</i>		
				13,945.7	.0
			Aportaciones	13,945.7	
			Donaciones de Capital		
			Actualización de la Hacienda Pública / Patrimonio		
			<b>Hacienda Pública/Patrimonio Generado</b>	<b>239,729.7</b>	<b>255,844.3</b>
			Resultados del Ejercicio (Ahorro / Desahorro)	-16,114.6	-15,314.2
			Resultados de Ejercicios Anteriores	255,626.8	270,941.0
			Revalúos	217.5	217.5
			Reservas		
			Rectificaciones de Resultados de Ejercicios Anteriores		
			<b>Exceso o Insuficiencia en la Actualización de la Hacienda Pública/Patrimonio</b>	<b>.0</b>	<b>.0</b>
			Resultado por Posición Monetaria		
			Resultado por Tenencia de Activos no Monetarios		
			<b>Total Hacienda Pública/ Patrimonio</b>	<b>253,675.4</b>	<b>255,844.3</b>
			<b>Total del Pasivo y Hacienda Pública / Patrimonio</b>	<b>255,234.2</b>	<b>258,706.8</b>

**Universidad Politécnica del Valle de México**  
**Estado de Actividades**  
**Del 1 de Enero al 31 de Diciembre de 2019 y 2018**  
**( Miles de Pesos )**

Concepto	2019	2018
<b>INGRESOS Y OTROS BENEFICIOS</b>		
<b>Ingresos de la Gestión</b>	.0	.0
Impuestos		
Cuotas y Aportaciones de Seguridad Social		
Contribuciones de Mejoras		
Derechos		
Productos de Tipo Corriente		
Aprovechamientos de Tipo Corriente		
Ingresos por Venta de Bienes y Servicios		
Ingresos no Comprendidos en las Fracciones de la Ley de Ingresos Causados en Ejercicios Fiscales Anteriores Pendientes de Liquidación o Pago		
<b>Participaciones, Aportaciones, Transferencias, Asignaciones, Subsidios y Otras Ayudas</b>	<b>127,038.0</b>	<b>124,919.4</b>
Participaciones y Aportaciones		
Transferencias, Asignaciones, Subsidios y Otras Ayudas	127,038.0	124,919.4
<b>Otros Ingresos y Beneficios</b>	<b>567.5</b>	<b>1,710.6</b>
Ingresos Financieros	17.1	44.4
Incremento por Variación de Inventarios		
Disminución del Exceso de Estimaciones por Pérdida o Deterioro u Obsolescencia		
Disminución del Exceso de Provisiones		
Otros Ingresos y Beneficios Varios	550.4	1,666.2
<b>Total de Ingresos y Otros Beneficios</b>	<b>127,605.5</b>	<b>126,630.0</b>
<b>GASTOS Y OTRAS PÉRDIDAS</b>		
<b>Gastos de Funcionamiento</b>	<b>124,115.3</b>	<b>120,504.4</b>
Servicios Personales	92,745.7	91,648.6
Materiales y Suministros	8,194.6	5,936.9
Servicios Generales	23,175.0	22,918.9
<b>Transferencias, Asignaciones, Subsidios y Otras Ayudas</b>	<b>153.2</b>	<b>858.6</b>
Transferencias Internas y Asignaciones al Sector Público		
Transferencias al Resto del Sector Público		
Subsidios y Subvenciones		
Ayudas Sociales	153.2	858.6
Pensiones y Jubilaciones		
Transferencias a Fideicomisos, Mandatos y Contratos Análogos		
Transferencias a la Seguridad Social		
Donativos		
Transferencias al Exterior		
<b>Participaciones y Aportaciones</b>	<b>.0</b>	<b>.0</b>
Participaciones		
Aportaciones		
Convenios		
<b>Intereses, Comisiones y Otros Gastos de la Deuda Pública</b>	<b>.0</b>	<b>.0</b>
Intereses de la Deuda Pública		
Comisiones de la Deuda Pública		
Gastos de la Deuda Pública		
Costo por Coberturas		
Apoyos Financieros		
<b>Otros Gastos y Pérdidas Extraordinarias</b>	<b>18,033.6</b>	<b>19,345.8</b>
Estimaciones, Depreciaciones, Deterioros, Obsolescencia y Amortizaciones	16,822.6	15,459.5
Provisiones		
Disminución de Inventarios		
Aumento por Insuficiencia de Estimaciones por Pérdida o Deterioro y Obsolescencia		
Aumento por Insuficiencia de Provisiones		
Otros Gastos	1,211.0	3,886.3
<b>Inversión Pública</b>	<b>1,418.0</b>	<b>1,235.4</b>
Inversión Pública no Capitalizable	1,418.0	1,235.4
<b>Total de Gastos y Otras Pérdidas</b>	<b>143,720.1</b>	<b>141,944.2</b>
<b>Resultados del Ejercicio (Ahorro/Desahorro)</b>	<b>-16,114.6</b>	<b>-15,314.2</b>

Universidad Politécnica del Valle de México					
Estado de Variación en la Hacienda Pública					
Del 1 de Enero al 31 de Diciembre de 2019					
Concepto	Hacienda Pública / Patrimonio Contribuido	Hacienda Pública / Patrimonio Generado de Ejercicios Anteriores	Hacienda Pública / Patrimonio Generado del Ejercicio	Exceso o Insuficiencia en la Actualización de la Hacienda Pública / Patrimonio	Total
<b>Hacienda Pública / Patrimonio Contribuido Neto de 2018</b>	0.0				0.0
Aportaciones					0.0
Donaciones de Capital					0.0
Actualización de la Hacienda Pública/Patrimonio					0.0
<b>Hacienda Pública / Patrimonio Generado Neto de 2018</b>		271,158.5	-15,314.2		255,844.3
Resultados del Ejercicio (Ahorro/Desahorro)			-15,314.2		-15,314.2
Resultados de Ejercicios Anteriores		270,941.0			270,941.0
Revalúos		217.5			217.5
Reservas					0.0
Rectificaciones de Resultados de Ejercicios Anteriores					0.0
<b>Exceso o Insuficiencia en la Actualización de la Hacienda Pública / Patrimonio Neto de 2018</b>				0.0	0.0
Resultado por Posición Monetaria					0.0
Resultado por Tenencia de Activos no Monetarios					0.0
<b>Hacienda Pública / Patrimonio Neto Final de 2018</b>	0.0	271,158.5	-15,314.2	0.0	255,844.3
<b>Cambios en la Hacienda Pública / Patrimonio Contribuido Neto de 2019</b>	13,945.7				13,945.7
Aportaciones	13,945.7				13,945.7
Donaciones de Capital					0.0
Actualización de la Hacienda Pública/Patrimonio					0.0
<b>Variaciones de la Hacienda Pública / Patrimonio Generado Neto de 2019</b>		-15,314.2	-800.4		-16,114.6
Resultados del Ejercicio (Ahorro/Desahorro)			-16,114.6		-16,114.6
Resultados de Ejercicios Anteriores		-15,314.2	15,314.2		0.0
Revalúos					0.0
Reservas					0.0
Rectificaciones de Resultados de Ejercicios Anteriores					0.0
<b>Cambios en el Exceso o Insuficiencia en la Actualización de la Hacienda Pública / Patrimonio Neto de 2019</b>				0.0	0.0
Resultado por Posición Monetaria					0.0
Resultado por Tenencia de Activos no Monetarios					0.0
<b>Hacienda Pública / Patrimonio Neto Final de 2019</b>	13,945.7	255,844.3	-16,114.6	0.0	253,675.4

**Universidad Politécnica del Valle de México**  
**Estado de Cambios en la Situación Financiera**  
**Del 1 de Enero al 31 de Diciembre de 2019**  
**(Miles de Pesos )**

Concepto	Origen	Aplicación
<b>ACTIVO</b>	<b>18,257.6</b>	<b>14,785.0</b>
<b>Activo Circulante</b>	<b>1,435.0</b>	<b>.0</b>
Efectivo y Equivalentes	220.9	
Derechos a Recibir Efectivo o Equivalentes	1,214.1	
Derechos a Recibir Bienes o Servicios		
Inventarios		
Almacenes		
Estimación por Pérdida o Deterioro de Activos Circulantes		
Otros Activos Circulantes		
<b>Activo No Circulante</b>	<b>16,822.6</b>	<b>14,785.0</b>
Inversiones Financieras a Largo Plazo		
Derechos a Recibir Efectivo o Equivalentes a Largo Plazo		
Bienes Inmuebles, Infraestructura y Construcciones en Proceso		13,945.7
Bienes Muebles		839.3
Activos Intangibles		
Depreciación, Deterioro y Amortización Acumulada de Bienes	16,822.6	
Activos Diferidos		
Estimación por Pérdida o Deterioro de Activos no Circulantes		
Otros Activos no Circulantes		
<b>PASIVO</b>	<b>18.3</b>	<b>1,322.0</b>
<b>Pasivo Circulante</b>	<b>18.3</b>	<b>1,322.0</b>
Cuentas por Pagar a Corto Plazo		1,322.0
Documentos por Pagar a Corto Plazo		
Porción a Corto Plazo de la Deuda Pública a Largo Plazo		
Titulos y Valores a Corto Plazo		
Pasivos Diferidos a Corto Plazo		
Fondos y Bienes de Terceros en Garantía y/o Administración a Corto Plazo		
Provisiones a Corto Plazo		
Otros Pasivos a Corto Plazo	18.3	
<b>Pasivo No Circulante</b>	<b>.0</b>	<b>.0</b>
Cuentas por Pagar a Largo Plazo		
Documentos por Pagar a Largo Plazo		
Deuda Pública a Largo Plazo		
Pasivos Diferidos a Largo Plazo		
Fondos y Bienes de Terceros en Garantía y/o en Administración a Largo Plazo		
Provisiones a Largo Plazo		
<b>HACIENDA PÚBLICA/PATRIMONIO</b>	<b>13,945.7</b>	<b>16,114.6</b>
<b>Hacienda Pública/Patrimonio Contribuido</b>	<b>13,945.7</b>	<b>.0</b>
Aportaciones	13,945.7	
Donaciones de Capital		
Actualización de la Hacienda Pública/Patrimonio		
<b>Hacienda Pública/Patrimonio Generado</b>	<b>.0</b>	<b>16,114.6</b>
Resultados del Ejercicio (Ahorro/Desahorro)		800.4
Resultados de Ejercicios Anteriores		15,314.2
Revalúos		
Reservas		
Rectificaciones de Resultados de Ejercicios Anteriores		
<b>Exceso o Insuficiencia en la Actualización de la Hacienda Pública/Patrimonio</b>	<b>.0</b>	<b>.0</b>
Resultado por Posición Monetaria		
Resultado por Tenencia de Activos no Monetarios		



Universidad Politécnica del Valle de México  
Estado de Flujos de Efectivo  
Del 1 de Enero al 31 de Diciembre de 2019 y 2018  
( Miles de Pesos )

Concepto	2019	2018
<b>Flujos de Efectivo de las Actividades de Operación</b>		
<b>Origen</b>	<b>127,605.5</b>	<b>126,630.0</b>
Impuestos		
Cuotas y Aportaciones de Seguridad Social		
Contribuciones de Mejoras		
Derechos		
Productos de Tipo Corriente	17.1	44.4
Aprovechamientos de Tipo Corriente		
Ingresos por Venta de Bienes y Servicios		
Ingresos no Comprendidos en las Fracciones de la Ley de Ingresos Causados en Ejercicios Fiscales		
Anteriores Pendientes de Liquidación o Pago		
Participaciones y Aportaciones		
Transferencias, Asignaciones y Subsidios y Otras Ayudas	127,038.0	124,919.4
Otros Origenes de Operación	550.4	1,666.2
<b>Aplicación</b>	<b>143,720.1</b>	<b>141,944.2</b>
Servicios Personales	92,745.7	91,648.6
Materiales y Suministros	8,194.6	5,936.9
Servicios Generales	23,175.0	22,918.9
Transferencias Internas y Asignaciones al Sector Público		
Transferencias al Resto del Sector Público		
Subsidios y Subvenciones		
Ayudas Sociales	153.2	858.6
Pensiones y Jubilaciones		
Transferencias a Fideicomisos, Mandatos y Contratos Análogos		
Transferencias a la Seguridad Social		
Donativos		
Transferencias al Exterior		
Participaciones		
Aportaciones		
Convenios		
Otras Aplicaciones de Operación	19,451.6	20,581.2
<b>Flujos Netos de Efectivo por Actividades de Operación</b>	<b>-16,114.6</b>	<b>-15,314.2</b>
Flujos de Efectivo de las Actividades de Inversión		
<b>Origen</b>	<b>18,036.7</b>	<b>18,556.2</b>
Bienes Inmuebles, Infraestructura y Construcciones en Proceso		2,395.1
Bienes Muebles	16,822.6	14,835.2
Otros Origenes de Inversión	1,214.1	1,325.9
<b>Aplicación</b>	<b>14,785.0</b>	<b>.0</b>
Bienes Inmuebles, Infraestructura y Construcciones en Proceso	13,945.7	
Bienes Muebles	839.3	
Otras Aplicaciones de Inversión		
<b>Flujos Netos de Efectivo por Actividades de Inversión</b>	<b>3,251.7</b>	<b>18,556.2</b>
Flujo de Efectivo de las Actividades de Financiamiento		
<b>Origen</b>	<b>13,964.0</b>	<b>.0</b>
Endeudamiento Neto		
Interno		
Externo		
Otros Origenes de Financiamiento	13,964.0	
<b>Aplicación</b>	<b>1,322.0</b>	<b>3,925.2</b>
Servicios de la Deuda		
Interno		
Externo		
Otras Aplicaciones de Financiamiento	1,322.0	3,925.2
<b>Flujos Netos de Efectivo por Actividades de Financiamiento</b>	<b>12,642.0</b>	<b>-3,925.2</b>
<b>Incremento/Disminución Neta en el Efectivo y Equivalentes al Efectivo</b>	<b>-220.9</b>	<b>-683.2</b>
<b>Efectivo y Equivalentes al Efectivo al Inicio del Ejercicio</b>	<b>3,584.7</b>	<b>4,267.9</b>
<b>Efectivo y Equivalentes al Efectivo al Final del Ejercicio</b>	<b>3,363.8</b>	<b>3,584.7</b>

Universidad Politécnica del Valle de México Estado Analítico del Activo Del 1 de Enero al 31 de Diciembre de 2019 (Miles de Pesos)					
Concepto	Saldo Inicial	Cargos del Periodo	Abonos del Periodo	Saldo Final	Variación del Periodo
	1	2	3	4 = (1+2-3)	(4-1)
<b>ACTIVO</b>	<b>258,706.8</b>	<b>248,343.0</b>	<b>251,815.6</b>	<b>255,234.2</b>	<b>-3,472.6</b>
<b>Activo Circulante</b>	<b>4,873.3</b>	<b>233,271.6</b>	<b>234,706.6</b>	<b>3,438.3</b>	<b>-1,435.0</b>
Efectivo y Equivalentes	3,584.7	140,241.6	140,462.5	3,363.8	-220.9
Derechos a Recibir Efectivo o Equivalentes	1,288.6	93,030.0	94,244.1	74.5	-1,214.1
Derechos a Recibir Bienes o Servicios				.0	.0
Inventarios				.0	.0
Almacenes				.0	.0
Estimación por Pérdida o Deterioro de Activos Circulantes				.0	.0
Otros Activos Circulantes					
<b>Activo no Circulante</b>	<b>253,833.5</b>	<b>15,071.4</b>	<b>17,109.0</b>	<b>251,795.9</b>	<b>-2,037.6</b>
Inversiones Financieras a Largo Plazo				.0	
Derechos a Recibir Efectivo o Equivalentes a Largo Plazo					
Bienes Inmuebles, Infraestructura y Construcciones en Proceso	218,622.9	13,945.7		232,568.6	13,945.7
Bienes Muebles	144,019.9	1,125.7	286.4	144,859.2	839.3
Activos Intangibles				.0	.0
Depreciación, Deterioro y Amortización Acumulada de Bienes	-108,809.3		16,822.6	-125,631.9	-16,822.6
Activos Diferidos				.0	.0
Estimación por Pérdida o Deterioro de Activos no Circulantes				.0	.0
Otros Activos no Circulantes				.0	.0

Universidad Politécnica del Valle de México  
Estado Analítico de la Deuda y Otros Pasivos  
Del 1 de Enero al 31 de Diciembre de 2019  
(Miles de Pesos)

Denominación de las Deudas	Moneda de Contratación	Institución o País Acreedor	Saldo Inicial del Período	Saldo Final del Período
<b>DEUDA PÚBLICA</b>				
<b>Corto Plazo</b>				
<b>Deuda Interna</b>			.0	.0
Instituciones de Crédito				
Títulos y Valores				
Arrendamientos Financieros				
<b>Deuda Externa</b>			.0	.0
Organismos Financieros Internacionales				
Deuda Bilateral				
Títulos y Valores				
Arrendamientos Financieros				
<b>Subtotal a Corto Plazo</b>			<b>.0</b>	<b>.0</b>
<b>Largo Plazo</b>				
<b>Deuda Interna</b>			.0	.0
Instituciones de Crédito				
Títulos y Valores				
Arrendamientos Financieros				
<b>Deuda Externa</b>			.0	.0
Organismos Financieros Internacionales				
Deuda Bilateral				
Títulos y Valores				
Arrendamientos Financieros				
<b>Subtotal a Largo Plazo</b>			<b>.0</b>	<b>.0</b>
<b>Otros Pasivos</b>	Moneda Nacional		<b>2,862.5</b>	<b>1,558.8</b>
<b>Total de Deuda y Otros Pasivos</b>			<b>2,862.5</b>	<b>1,558.8</b>

## NOTAS A LOS ESTADOS FINANCIEROS

### NOTAS DE DESGLOSE

#### 1. ESTADO DE SITUACIÓN FINANCIERA

##### ACTIVO CIRCULANTE

##### Efectivo y Equivalentes

##### Bancos/Tesorería

Al 31 de diciembre de 2019 y 2018 se integran como sigue:

<u>Concepto</u>	<u>2019</u>	<u>2018</u>
<u>Bancos/Tesorería</u>		
HSBC, S.A 902	22.8	20.0
HSBC, S.A 575	96.5	
HSBC, S.A 709	1,220.3	3,486.3
HSBC, S.A 441	28.5	9.6
HSBC, S.A 449	0.1	
HSBC, S.A. 401	777.4	
HSBC, S.A 583	16.6	
HSBC, S.A. 372	1,201.6	
HSBC, S.A 969		24.0
HSBC, S.A 7041		0.4
HSBC, S.A 436		19.8
HSBC, S.A 428		14.3
HSBC, S.A 294		3.6
HSBC, S.A 401		6.7
	3,363.8	3,584.7

Al 31 de diciembre de 2019 la Universidad mantenía las cuentas bancarias que a continuación se presentan con las siguientes características:

Fondo, programa o convenio	Datos de la cuenta bancaria		
	Institución bancaria	Tipo de Cuenta	Número de cuentas
Subsidio Estatal	HSBC, S.A.	Cheques	902
Subsidio Federal	HSBC, S.A.	Cheques	575
Ingresos Propios	HSBC, S.A.	Cheques	709
Estadías	HSBC, S.A.	Cheques	441
Subsidio Estatal	HSBC, S.A.	Cheques	449
PRODET	HSBC, S.A.	Cheques	401
Subsidio Estatal	HSBC, S.A.	Cheques	583
PFCE	HSBC, S.A.	Cheques	372

#### Derechos a Recibir Efectivo y Equivalentes

Al 31 de diciembre de 2019 y 2018 se integran como sigue:

Concepto	2019	2018
Inversiones Financieras	1.5	1.5
Cuentas por cobrar		1,281.3
Deudores diversos	73.0	5.8
<b>Total</b>	<b>74.5</b>	<b>1,288.6</b>

#### Inversiones Financieras de Corto Plazo

Al 31 de diciembre de 2019 y 2018 se integran como sigue:

Concepto	2019	2018
Inversiones Financieras a corto plazo		
Banamex 115 de inversión	1.3	1.3
Banamex 667 de inversión	0.2	0.2
<b>Total</b>	<b>1.5</b>	<b>1.5</b>

**Cuentas por Cobrar a Corto Plazo**

Al 31 de diciembre de 2019 y 2018 se integran como sigue:

<u>Concepto</u>	<u>2019</u>	<u>2018</u>
Transferencia Estatal por recaudación		12.8
Subsidio Estatal 2018 GEM		1,268.5
		1,281.3

Hasta el 31 de diciembre de 2018, la Universidad reconoció los subsidios estatales y las transferencias estatales por recaudación de ingresos propios con base en el derecho a recibir los ingresos y la expedición de los contra recibos, independientemente de la fecha de su cobro. A partir de 2019, la Universidad registró dichos conceptos hasta que efectivamente fueron cobrados.

**Deudores Diversos por Cobrar a Corto Plazo**

Al 31 de diciembre de 2019 y 2018 se integran como sigue:

<u>Concepto</u>	<u>2019</u>	<u>2018</u>
Deudores Diversos		
Luis Perfecto	0.3	
Ana Pamela Rodríguez Licona	7.8	
Raul Bernaldez Consuelo	15.0	
Alejandro Flores Huerta	10.3	
Jose Luis Martínez Domínguez	6.4	
Cristina Rivero Garduño	11.0	
Alexander Olmos Marin	8.2	
Retenciones a favor de terceros		
Subsidio al empleo	14.1	5.8
	73.0	5.8

A continuación, se presenta la antigüedad de saldos:

Concepto	Vencimiento en días				
	2019	0 a 90	91 a 180	181 a 365	Más de 365
<u>Deudores diversos</u>					
Luis Perfecto	0.3	0.3			
Ana Pamela Rodríguez Licona	7.8	7.8			
Raúl Bernáldez Consuelo	15.0	15.0			
Alejandro Flores Huerta	10.3	10.3			
José Luis Martínez Domínguez	6.4	6.4			
Cristina Rivero Garduño	11.0	11.0			
Alexander Olmos Marín	8.2	8.2			
<b>Retenciones a favor de terceros</b>					
Subsidio al empleo	14.1	14.1			

#### Bienes Disponibles para su Transformación y Consumos (Inventarios)

Durante 2019 y 2018, la Universidad no tuvo bienes de este tipo.

#### Inversiones Financieras

Durante 2019 y 2018, la Universidad no tuvo inversiones en fideicomisos.

#### ACTIVO NO CIRCULANTE

##### Bienes Inmuebles, Infraestructura y Construcciones en Proceso

Al 31 de diciembre de 2019 y 2018 se integran como sigue:

<u>Concepto</u>	<u>2019</u>	<u>2018</u>
Terrenos	<u>38,644.4</u>	<u>38,644.4</u>
Edificios no habitacionales		
Costo de adquisición de edificios	116,046.8	116,046.8
Unidad de docencia UD-2	7,567.6	7,567.6
Cafetería	2,964.0	2,964.0
3 Aulas UPCI	753.4	753.4
1ra Etapa Unidad de Docencia 2	24,652.7	24,652.7
Edificio de Laboratorio	24,500.0	24,500.0

3 Aulas provisionales	706.6	706.6
10 Aulas provisionales	2,440.0	2,440.0
Unidad de Docencia 2	347.4	347.4
Edificios no Habitacionales	13,945.7	-
	<hr/> 193,924.2	<hr/> 179,978.5
	<hr/> <hr/> 232,568.6	<hr/> <hr/> 218,622.9

### Edificio de aulas 1era etapa

Como resultado de la revisión de los valores reportados en los registros contables y en las actas entrega recepción de obra, se identificó una diferencia por registrar en la contabilidad por 13 millones 945.7 miles de pesos, la cual está integrada por el valor de un edificio de aulas 1ra etapa que fue entregado el 6 de diciembre de 2006, con valor de 14 millones 190.9 miles de pesos, así como por la existencia de algunas diferencias entre los valores de las demás construcciones por 245.2 miles de pesos.

### Construcción de un Gimnasio Auditorio

Actualmente en las instalaciones de la Universidad se está construyendo un gimnasio auditorio con un valor de 16 millones 639.1 miles de pesos, de los cuales 14 millones 344.1 miles de pesos corresponden a la obra y 2 millones 295 mil pesos del impuesto al valor agregado. Dicha construcción está financiada con recursos federales provenientes del Fondo de Aportaciones Múltiples Potenciado de 2016.

Lo administración de la obra y de los recursos financieros están bajo la responsabilidad del Instituto Mexiquense de Infraestructura Física Educativa, quién a su vez, adjudicó la obra a un contratista, obra que al 31 de diciembre de 2019 reporta un grado de avance aproximado del 80 por ciento.

Una vez que se concluya la construcción del gimnasio auditorio, y con base en el acta entrega recepción de la obra, la Universidad incorporará dicho inmueble a su patrimonio.

### Estatus de los Bienes Inmuebles

Los diversos inmuebles de la Universidad se encuentran en buen estado y funcionales, los cuales, para mantener dichas condiciones, requieren de un mantenimiento frecuente.

### Bienes muebles

Al 31 de diciembre de 2019 y 2018 se integran como sigue:

<u>Concepto</u>	<u>2019</u>	<u>2018</u>
Bienes muebles		
Mobiliario y equipo de administración	50,287.6	49,528.4
Mobiliario y equipo educacional y recreativo	4,592.1	4,592.1
Vehículos y equipo de transporte	4,046.0	4,332.4



Maquinaria, otros equipos y herramientas	84,916.0	84,549.5
	<u>143,841.7</u>	<u>143,002.4</u>

<u>Concepto</u>	<u>2019</u>	<u>2018</u>
Revaluación		
Mobiliario y equipo de administración	774.5	774.5
Mobiliario y equipo educacional y recreativo	45.1	45.1
Maquinaria, otros equipos y herramientas	197.9	197.9
	<u>1,017.5</u>	<u>1,017.5</u>
	<u>144,859.2</u>	<u>144,019.9</u>

### Estatus de los Bienes Muebles

Derivado del inventario físico de los bienes muebles de la Universidad del periodo de julio a diciembre de 2019, se reportó el siguiente estatus:

<u>Activo Genérico</u>	<u>Total de bienes</u>	<u>Estatus</u>	
		<u>Buen Estado</u>	<u>Obsoleto</u>
Acervo cultural	2	50%	50%
Mobiliario y equipo de oficina	3,117	75%	25%
Equipo de computo	1,717	50%	50%
Software	120	10%	90%
Vehículos	18	85%	15%
Equipo de radiotransmisión, cine, video, e impresión y electrónico	530	80%	20%
Equipo de instrumentos de diseño, dibujo, y señalamientos exteriores	5	90%	10%
Bibliografía	114	80%	20%
Equipo médico de laboratorio y científico	337	75%	25%
Equipo de mantenimiento y seguridad y servicios generales	23	80%	20%
Instalaciones y artículos deportivos móviles	22	80%	20%
Insumos agropecuarios, construcción y costura	10	60%	40%
Equipo sobre procesado de alimentos y servicios generales	141	80%	20%
Herramienta eléctrica, carpintería, ebanistería y taller mecánico	275	65%	35%
No cuantificados	23	70%	30%
	<u>6,454</u>		

### Depreciación, Deterioro y Amortización Acumulada de Bienes

Al 31 de diciembre de 2019 y 2018 se integran como sigue:

<u>Concepto</u>	<u>2019</u>	<u>2018</u>
Depreciación acumulada de bienes inmuebles		
Edificios	26,857.1	20,923.1
Depreciación acumulada de bienes muebles		
Mobiliario y equipo de administración	30,302.4	26,667.2
Mobiliario y equipo educacional y recreativo	4,217.1	4,201.5
Equipo de transporte	2,289.4	1,700.3
Maquinaria, otros equipos y herramientas	61,788.1	55,139.4
	<u>98,597.0</u>	<u>87,708.4</u>
Depreciación revaluada	177.8	177.8
	<u>98,774.8</u>	<u>87,886.2</u>
Total depreciación bienes muebles	<u>125,631.9</u>	<u>108,809.3</u>

### Activos Intangibles

Durante 2019 y 2018, la Universidad no tuvo activos intangibles.

### Estimación por Pérdida y Deterioro de Activos no Circulantes

Durante 2019 y 2018, la Universidad no consideró necesario registrar estimaciones de este tipo.

### Otros activos

Durante 2019 y 2018, la Universidad no tuvo otros activos.

## PASIVO

### Cuentas por Pagar a Corto Plazo

Al 31 de diciembre de 2019 y 2018 se integran como sigue:

<u>Concepto</u>	<u>2019</u>	<u>2018</u>
Proveedores	278.7	503.7
Retenciones y contribuciones	639.4	1,637.7
Otras cuentas por pagar	622.4	721.1
	<u>1,540.5</u>	<u>2,862.5</u>

### Proveedores por Pagar a Corto Plazo

Al 31 de diciembre de 2019 y 2018 se integran como sigue:

<u>Concepto</u>	<u>2019</u>	<u>2018</u>
Proveedores		
Noemí Citlalli Pérez Rojas	278.7	503.7
	278.7	503.7

A continuación, se presenta la antigüedad de saldos:

Concepto	2019	Vencimiento en días			
		0 a 90	91 a 180	181 a 365	Más de 365

#### Proveedores

Noemí Citlalli Pérez Rojas	278.7	278.7
----------------------------	-------	-------

### Retenciones y Contribuciones por Pagar a Corto Plazo

Al 31 de diciembre de 2019 y 2018 se integran como sigue:

<u>Concepto</u>	<u>2019</u>	<u>2018</u>
Retenciones de ISR sueldos y salarios	639.4	1,291.8
Retenciones por obra pública	-	132.7
Cuotas y aportaciones al ISSEMYM	-	213.2
	639.4	1,637.7

A continuación, se presenta la antigüedad de saldos:

Concepto	2019	Vencimiento en días			
		0 a 90	91 a 180	181 a 365	Más de 365

#### Retenciones y Contribuciones

Retenciones de ISR sueldos y salarios	639.4	639.4
---------------------------------------	-------	-------

### Otras cuentas por Pagar a Corto Plazo

Al 31 de diciembre de 2019 y 2018 se integran como sigue:

<u>Concepto</u>	<u>2019</u>	<u>2018</u>
Otras cuentas por pagar		
Seguro alumnos UPVM	89.2	
Impuesto sobre erogaciones	305.2	346.3
Compromiso del GEM	20.7	19.7
Pasivos por cheques cancelados	74.5	117.8
Apoyos económicos	36.3	63.5
Intereses por reintegrar	96.5	
Otras cuentas por pagar		
Devolución de saldo a favor de terceros		5.1
Banco Interacciones, S.A.		4.0
Auditoría Externa		67.4
CFE		97.2
Telecomunicaciones, S.A. de C.V.		0.1
	622.4	721.1

A continuación, se presenta la antigüedad de saldos:

Concepto	2019	Vencimiento en días			
		0 a 90	91 a 180	181 a 365	Más de 365
<u>Otras cuentas por pagar</u>					
Seguro alumnos UPVM	89.2	89.2			
Impuesto sobre erogaciones	305.2	305.2			
Compromiso del GEM	20.7	20.7			
Pasivos por cheques cancelados	74.5	74.5			
Apoyos económicos	36.3				36.3
Intereses por reintegrar	96.5	96.5			

### Otros pasivos a corto plazo

Al 31 de diciembre de 2019 y 2018 se integran como sigue:

<u>Concepto</u>	<u>2019</u>	<u>2018</u>
Ingresos por clasificar HSBC cuenta 6709	18.3	-
	<u>18.3</u>	<u>-</u>

A continuación, se presenta la antigüedad de saldos:

Concepto	2019	Vencimiento en días			
		0 a 90	91 a 180	181 a 365	Más de 365

Otros pasivos

HSBC cuenta 6709	18.3	18.3		
------------------	------	------	--	--

## 2. ESTADO DE ACTIVIDADES

### INGRESOS Y OTROS BENEFICIOS

Al 31 de diciembre de 2019 y 2018 se integran como sigue:

<u>Concepto</u>	<u>2019</u>	<u>2018</u>
Ingresos y Otros Beneficios		
Participaciones, Aportaciones, Traslferencias, asignaciones, Subsidios y Otras Ayudas	127,038.0	124,919.4
Otros Ingresos y Beneficios	567.5	1,710.6
	<u>127,605.5</u>	<u>126,630.0</u>

### Participaciones, Aportaciones, Traslferencias, Asignaciones, Subsidios y Otras Ayudas

Al 31 de diciembre de 2019 y 2018 se integran como sigue:

<u>Concepto</u>	<u>2019</u>	<u>2018</u>
Transferencias, asignaciones, subsidios y otras ayudas		
Subsidio Estatal	83,050.4	80,834.3
Subsidio Federal	42,046.0	43,755.2
Subsidio Federal PRODEP	760.0	329.9
Programa PFCE	1,181.6	-
	<u>127,038.0</u>	<u>124,919.4</u>

**Otros Ingresos y Beneficios**

Al 31 de diciembre de 2019 y 2018 se integran como sigue:

<u>Concepto</u>	<u>2019</u>	<u>2018</u>
Utilidades y rendimientos de otras inversiones	17.1	44.4
Otros ingresos y beneficios varios	550.4	1,666.2
	<u>567.5</u>	<u>1,710.6</u>

El rubro de otros ingresos y beneficios varios se integra de la siguiente manera:

<u>Concepto</u>	<u>2019</u>	<u>2018</u>
<b>Otros Ingresos y Beneficios Varios</b>		
Ingresos menores	24.6	196.7
Concesiones	104.1	57.1
Cheques cancelados	212.1	-
Otros ingresos	34.0	-
Recuperación de seguros	175.6	-
Donativo de 2 unidades de control de puente semi-controlada	-	281.9
Cancelación de pasivos	-	589.1
Cancelación de saldos	-	541.4
	<u>550.4</u>	<u>1,666.2</u>

**Gastos y Otras Pérdidas**

Al 31 de diciembre de 2019 y 2018 se integran como sigue:

<u>Concepto</u>	<u>2019</u>	<u>2018</u>
Gastos de funcionamiento	124,115.3	120,504.4
Transferencias, asignaciones, subsidios y otras ayudas	153.2	858.6
Otros gastos y pérdidas extraordinarias	18,033.6	19,345.8
Inversión pública	1,418.0	1,235.4
	<u>143,720.1</u>	<u>141,944.2</u>

**Gastos de funcionamiento**

Al 31 de diciembre de 2019 y 2018 se integran como sigue:

<u>Concepto</u>	<u>2019</u>	<u>2018</u>
Servicios personales	92,745.7	91,648.6
Materiales y suministros	8,194.6	5,936.9
Servicios generales	23,175.0	22,918.9
	<u>124,115.3</u>	<u>120,504.4</u>

**Transferencias, asignaciones, subsidios y otras**

Al 31 de diciembre de 2019 y 2018 se integran como sigue:

<u>Concepto</u>	<u>2019</u>	<u>2018</u>
Ayudas sociales		
Becas	153.2	858.6
	<u>153.2</u>	<u>858.6</u>

**Otros gastos y pérdidas extraordinarias**

Al 31 de diciembre de 2019 y 2018 se integran como sigue:

<u>Concepto</u>	<u>2019</u>	<u>2018</u>
Depreciaciones	16,822.6	15,459.5
Baja de bienes muebles	286.4	1,460.1
Cancelación de contra recibos	828.2	
Otros gastos extraordinarios	96.4	
Pago de diferencias de ISR retenido sobre sueldos 2014		2,099.9
Karla Teresa Morales Montes		326.3
	<u>18,033.6</u>	<u>19,345.8</u>

### 3. ESTADO DE VARIACIÓN EN LA HACIENDA PÚBLICA

#### Patrimonio Contribuido

El incremento por 13 millones 945.7 miles de pesos está integrado por el valor de un edificio de aulas 1ra etapa que fue entregado el 6 de diciembre de 2006, con valor de 14 millones 190.9 miles de pesos, así como por la existencia de algunas diferencias entre los valores de las demás construcciones por 245.2 miles de pesos, los cuales, no habían sido incorporados a la información financiera de la Universidad.

#### Patrimonio Generado

Durante 2019 la Universidad efectuó el traspaso a resultados de ejercicios anteriores del desahorro del ejercicio 2018 por 15 millones 314.2 miles de pesos.

Como se aprecia en el estado de actividades de 2019, la Universidad reportó un desahorro por 16 millones 114.6 miles de pesos generado principalmente por la depreciación de los bienes muebles e inmuebles.

### 4. ESTADO DE FLUJOS DE EFECTIVO

#### Efectivo y equivalentes

El análisis de los saldos inicial y final que figuran en la última parte del Estado de Flujo de Efectivo en la cuenta de efectivo y equivalentes es como sigue:

<u>Concepto</u>	<u>2019</u>	<u>2018</u>
Efectivo en bancos – Tesorería	3,363.8	3,584.7
Total de efectivo y equivalentes	3,363.8	3,584.7

Las adquisiciones de bienes muebles efectuadas durante el ejercicio fueron las siguientes:

<u>Concepto</u>	<u>Importe</u>
1 Digitalizador de firmas	20.9
2 Computadoras HP	16.0
2 Computadoras	16.0
1 Multifuncional	6.0



	<u>Concepto</u>	<u>Importe</u>
1	Computadora HP	10.0
1	Impresora lasser	6.1
1	Computadora HP	36.0
1	Lap top HP	33.6
2	Multifunciones e impresora lasser	33.6
2	Computadoras HP	93.5
2	Computadoras HP	20.0
1	Multifuncional	7.5
1	Copiadora Sharp	17.9
15	Centro de trabajo	92.1
15	Archiveros de madera	119.9
1	Mostrador de aluminio	18.1
1	Podium	16.5
1	Bocina Bose	10.8
1	Equipo fotográfico, lente y accesorios	78.1
4	Scooter eléctrico de tres llantas	106.7
1	Equipo electrónico para registro de asistencia	264.1
1	Bomba centrifuga horizontal	13.8
1	Arrancadores de bobina para tanque	49.2
1	Equipo de aire acondicionado	39.3
		1,125.7

Conciliación de los Flujos de Efectivo Netos de las Actividades de Operación y la cuenta de Ahorro/Desahorro antes de Rubros Extraordinarios.

<b>Integración de Flujo de Efectivo</b>	<b>Al 31 de Diciembre de 2019</b>	<b>2018</b>
Flujos Netos de Efectivo por Actividades de Operación	-16,114.6	-15,314.2
Flujos Netos de Efectivo por Actividades de Inversión	3,251.7	18,556.2
Flujos Netos de Efectivo por Actividades de Financiamiento	12,642.0	-3,925.2
Incremento/Disminución neta en Efectivo y Equivalentes de Efectivo	-220.9	-683.2
Efectivo y Equivalentes al Efectivo al Inicio del Ejercicio	3,584.7	4,267.9
Efectivo y Equivalentes al Efectivo al Final del Ejercicio	3,363.8	3,584.7

5. CONCILIACIÓN ENTRE LOS INGRESOS PRESUPUESTARIOS Y CONTABLES, ASÍ COMO ENTRE LOS EGRESOS PRESUPUESTARIOS Y LOS GASTOS CONTABLES.

Universidad Politécnica del Valle de México Conciliación entre los Ingresos Presupuestarios y Contables Correspondiente del 1 de Enero al 31 de Diciembre de 2019 (Miles de Pesos)		
<b>1. Ingresos Presupuestarios</b>		<b>128,849.5</b>
<b>2. Más Ingresos Contables no Presupuestarios</b>		<b>0.0</b>
Incremento por Variación de Inventarios		
Disminución del Exceso de Estimaciones por Pérdida o Deterioro u Obsolescencia		
Disminución del Exceso de Provisiones		
Otros Ingresos y Beneficios Varios		
Otros Ingresos Contables no Presupuestarios		
<b>3. Menos Ingresos Presupuestarios no Contables</b>		<b>1,244.0</b>
Productos de Capital		
Aprovechamientos Capital		
Ingresos Derivados de Financiamientos		1,244.0
Otros ingresos presupuestarios no contables		
<b>4. Ingresos Contables (4 = 1 + 2 - 3)</b>		<b>127,605.5</b>

Universidad Politécnica del Valle de México Conciliación entre los Egresos Presupuestarios y los Gastos Contables Correspondiente del 1 de Enero al 31 de Diciembre de 2019 ( Miles de Pesos)		
<b>1.- Total de Egresos (Presupuestarios)</b>		<b>129,233.8</b>
<b>2.- Menos Egresos Presupuestarios no Contables</b>		<b>3,547.3</b>
Mobiliario y Equipo de Administración	759.2	
Mobiliario y Equipo Educativo y Recreativo		
Equipo e Instrumental Médico y de Laboratorio		
Vehículos y Equipo de Transporte		
Equipo de Defensa y Seguridad		
Maquinaria, Otros Equipos y Herramientas	366.5	
Activos Biológicos		
Bienes Inmuebles		
Activos Intangibles		
Obra Pública en Bienes Propios		
Acciones y Participaciones de Capital		
Compra de Títulos y Valores		
Inversiones en Fideicomisos, Mandatos y Otros Análogos		
Provisiones para Contingencias y Otras Erogaciones Especiales		
Amortización de la Deuda Pública		
Adeudos de Ejercicios Fiscales Anteriores (ADEFAS)	2,421.6	
<b>Otros Egresos Presupuestales no Contables</b>		
<b>3. Más Gastos Contables no Presupuestales</b>		<b>18,033.6</b>
Estimaciones, Depreciaciones, Deterioros, Obsolescencia y Amortizaciones	16,822.6	
Provisiones		
Disminución de Inventarios		
Aumento por Insuficiencia de Estimaciones por Pérdida o Deterioro u Obsolescencia		
Aumento por Insuficiencia de Provisiones		
Otros Gastos	1,211.0	
<b>Otros Gastos Contables no Presupuestales</b>		
<b>4. Total de Gasto Contable (4 = 1 - 2 + 3)</b>		<b>143,720.1</b>

## NOTAS DE MEMORIA (CUENTAS DE ORDEN)

Universidad Politécnica del Valle de México		
CUENTAS DE ORDEN CONTABLES		
(Miles de Pesos)		
	<u>2 0 1 9</u>	<u>2 0 1 8</u>
<b>CUENTAS DEUDORAS</b>		
Almacén	690.9	3,863.6
Cuentas de Control de Organismos Auxiliares	326.3	326.3
Bienes Muebles e Inmuebles en Comodato	26.5	
	<u>1,043.7</u>	<u>4,189.9</u>
<b>CUENTAS ACREEDORAS</b>		
Artículos Disponibles por el Almacén	690.9	3,863.3
Organismos Auxiliares Cuenta de Control	326.3	326.3
Comodato de Bienes Muebles e Inmuebles	26.5	
	<u>1,043.7</u>	<u>4,189.6</u>

Universidad Politécnica del Valle de México		
CUENTAS DE ORDEN PRESUPUESTALES		
(Miles de Pesos)		
	<u>2 0 1 9</u>	<u>2 0 1 8</u>
<b>CUENTAS DEUDORAS</b>		
Ley de Ingresos Estimada	132,505.6	129,055.2
Presupuesto de Egresos por Ejercer de Gastos de Funcionamiento	150.6	50.6
Presupuesto de Egresos Devengado de Gasto de Funcionamiento	639.1	520.9
Presupuesto de Egresos Pagado de Gastos de Funcionamiento	123,810.1	119,983.4
Presupuesto de Egresos por Ejercer de Transferencias, Asignaciones, Subsidios y Otras Ayudas	1,475.7	432.6
Presupuesto de Egresos Devengado de Transferencias, Asignaciones, Subsidios y Otras Ayudas	0.0	0.0
Presupuesto de Egresos Pagado de Transferencias, Asignaciones, Subsidios y Otras Ayudas	153.2	858.6
Presupuesto de Egresos por Ejercer de Bienes Muebles, Inmuebles e Intangibles	870.7	133.6
Presupuesto de Egresos Devengado de Bienes Muebles, Inmuebles e Intangibles		
Presupuesto de Egresos Pagado de Bienes Muebles, Inmuebles e Intangibles	2,543.7	2,250.6
Presupuestos de Egresos por Ejercer de Inversión Pública		
Presupuesto de Egresos Devengado de Inversión Pública		
Presupuesto de Egresos Pagado de Inversión Pública		
Presupuesto de Egresos por Ejercer de Intereses, Comisiones y Otros Gastos de la Deuda Pública	440.9	1,541.9
Presupuesto de Egresos Pagado de Intereses, Comisiones y Otros Gastos de la Deuda Pública	2,421.6	3,282.9
	<u>265,011.2</u>	<u>258,110.3</u>
<b>CUENTAS ACREEDORAS</b>		
Ley de Ingresos por Ejecutar	3,322.2	226.1
Ley de Ingresos Devengado		1,281.3
Ley de Ingresos Recaudado	129,183.3	127,547.7
Presupuesto de Egresos Aprobado de Gastos de Funcionamiento	124,599.8	120,555.0
Presupuesto de Egresos Aprobado de Transferencias, Asignaciones, Subsidios y Otras Ayudas	1,628.9	1,291.2
Presupuesto de Egresos Aprobado de Intereses, Comisiones y Otros Gastos de la Deuda Pública	2,862.5	4,824.8
Presupuesto de Egresos Aprobado de Inversión Pública		
Presupuesto de Egresos Aprobado de Bienes Muebles, Inmuebles e Intangibles	3,414.5	2,384.2
	<u>265,011.2</u>	<u>258,110.3</u>

# NOTAS DE GESTIÓN ADMINISTRATIVA

## 1. INTRODUCCIÓN

Los estados financieros de los entes públicos, proveen de información financiera a los principales usuarios de la misma, al congreso y a los ciudadanos.

El objetivo del presente documento es la revelación del contexto y de los aspectos económicos-financieros más relevantes que influyeron en las decisiones del período, y que deberán ser considerados en la elaboración de los estados financieros para la mayor comprensión de los mismos y sus particularidades.

De esta manera, se informa y explica la respuesta del gobierno a las condiciones relacionadas con la información financiera de cada período de gestión; además, de exponer aquellas políticas que podrían afectar la toma de decisiones en períodos posteriores.

## 2. PANORAMA ECONÓMICO Y FINANCIERO

La Universidad para la realización de sus actividades sustantivas durante 2019 y 2018 y de acuerdo con el Convenio de Coordinación para la Creación, Operación y Apoyo Financiero del Organismo cuenta principalmente con tres fuentes de financiamiento: los subsidios estatales, los subsidios federales y los ingresos propios de su gestión. Adicionalmente y conforme a la realización de proyectos específicos la Universidad recibe aportaciones del gobierno federal, para mejorar la calidad docente, aumentar la oferta educativa y escolar.

## 3. AUTORIZACIÓN E HISTORIA

### a) Fecha de creación del ente

La Universidad es un Organismo Público Descentralizado de carácter Estatal de la Secretaría de Educación, con personalidad jurídica y patrimonio propios, de conformidad con el decreto publicado el 10 de diciembre de 2003 en la “Gaceta de Gobierno, del Estado de México”, la cual tiene la finalidad de ofertar carreras innovadoras de alto nivel de preparación técnico práctica adecuadas a las condiciones regionales que permitan elevar el nivel educativo de la sociedad en su conjunto, así como el avance cultural de la propia región del Estado.

### b) Principales cambios en su estructura

La actual estructura orgánica de la Universidad fue aprobada el 27 de junio de 2014 y desde esa fecha no ha sufrido modificaciones, está autorizada por la Dirección General de Innovación de la Subsecretaría de Administración de la Secretaría de Finanzas y está conformada de acuerdo a la estructura que se presenta en el inciso f) de la Nota 4 de las Notas de Gestión Administrativa.

## 4. ORGANIZACIÓN Y OBJETO SOCIAL

### a) Objeto social

La Universidad tiene como objeto social el siguiente:

- I. Impartir educación superior en los niveles de licenciatura, especialidad tecnológica y postgrado; así como cursos de actualización en sus diversas modalidades, para preparar profesionales con una sólida formación científica, técnica y humanística, congruentes con el contexto, económico, político, social nacional y global;
- II. Realizar investigación pertinente para el desarrollo económico, social y tecnológico de la región, del Estado y de la Nación;
- III. Difundir el conocimiento y la cultura a través de la extensión universitaria;
- IV. Prestar servicios tecnológicos y de asesoría que contribuyan a mejorar el desempeño del sector público, social y privado, así como de las empresas de la región y del estado, principalmente; y
- V. Impartir programas de educación continua, con orientación a la actualización profesional, la formación para el trabajo y el fomento de la cultura tecnológica en la región y en el Estado.

#### **b) Principal actividad**

Formar profesionales, docentes e investigadores para la aplicación y generación de conocimientos, que les permita solucionar los problemas e incidir en el avance del conocimiento, a través de las investigaciones científicas y tecnológicas.

La Universidad imparte los siguientes programas educativos a nivel licenciatura y posgrado:

Licenciatura en las siguientes áreas:

- Administración y Gestión Empresarial
- Administración y Gestión de PYMES

Ingeniería en las siguientes áreas:

- Tecnologías de la Información
- Informática
- Agroindustrial
- Industrial
- Mecánica Automotriz.
- Mecatrónica
- Logística y Transporte
- Biotecnología
- Nanotecnología

Maestría en las siguientes áreas:

- Formación de Formadores de Docentes de Ciencias Naturales y Enseñanza de las Ciencias
- Ingeniería Mecatrónica
- Tecnologías de la Información y Comunicaciones
- Administración
- Ingeniería de Manufactura

Adicionalmente la Universidad ofrece cursos de idiomas para la comunidad externa e interna con los programas más actualizados, cursos y talleres en áreas específicas, así como diplomados y videoconferencias, de acuerdo a las necesidades de los diferentes programas educativos.

### c) Ejercicio fiscal

El presente documento presenta la información financiera del 1° de enero al 31 de diciembre de 2019.

### d) Régimen jurídico

La Universidad es un Organismo Público Descentralizado, con personalidad jurídica y patrimonio propio.

### Lineamientos y normatividad contable, presupuestal, fiscal y legal

Entre las principales disposiciones la Universidad considera las siguientes:

- Constitución Política de los Estados Unidos Mexicanos
- Ley de Planeación del Estado de México y Municipios y su reglamento
- Ley para la Coordinación y Control de Organismos Auxiliares del Estado de México y su reglamento
- Ley Orgánica de la Administración Pública del Estado de México
- Ley de Ingresos del Estado de México para el ejercicio fiscal correspondiente
- Ley de Seguridad Social para los Servidores Públicos del Estado de México y Municipios
- Código Financiero del Estado de México y Municipios
- Normas Administrativas para la Asignación y Uso de Bienes y Servicios de las Dependencias y Organismos Auxiliares del Ejecutivo Estatal, vigentes.
- Manual de Normas y Políticas para el Gasto Público del Gobierno del Estado de México, vigente
- Manual de Procedimientos para la Operación de Fianzas en la Administración Pública del Estado de México
- Manual de Contabilidad Gubernamental (MCG) emitido por el CONAC
- Presupuesto de Egresos de la Federación
- Presupuesto de Egresos del Gobierno del Estado de México
- Ley del Impuesto sobre la Renta y su Reglamento
- Ley del Impuesto al Valor Agregado y su reglamento
- Ley de Contratación Pública del Estado de México y Municipios y su reglamento
- Ley de Adquisiciones, Arrendamientos y Servicios del Sector Público y su reglamento
- -Código Fiscal de la Federación y su reglamento

- Manual Único de Contabilidad Gubernamental para las Dependencias y Entidades Públicas del Gobierno y Municipios del Estado de México
- Manual de Normas y políticas para el Gasto Público del Estado de México
- Acuerdo por el que se establecen las Políticas, Bases y Lineamientos, en materia de adquisiciones, enajenaciones, arrendamientos y servicios de las dependencias, organismos auxiliares y tribunales administrativos del Poder Ejecutivo del Estado de México, etc

En forma particular la Universidad deberá atender a la normatividad jurídica interna entre la cual se puede mencionar: como el Decreto de su creación, el Reglamento interior, e, Manual General de Organización, el Manual de Calidad, Condiciones generales de trabajo del personal administrativo y docente, etc.

#### **e) Consideraciones fiscales del ente**

La Universidad tributa en el régimen fiscal de personas morales con fines no lucrativos, a continuación, se presentan sus obligaciones fiscales.

#### **Impuestos sobre la renta e impuesto al valor agregado**

No es contribuyente del impuesto sobre la renta, ni del impuesto al valor agregado.

#### **Retenciones del impuesto sobre la renta por la prestación de servicios**

En su carácter de patrón está obligado a retener y enterar mensualmente el ISR derivado del pago de sueldos y en general por prestación de un servicio personal subordinado. Existen ciertas percepciones otorgadas al personal, por las cuales, se ha seguido la práctica de pagarlas sin retener dicho impuesto (Aguinaldo, prima vacacional, gratificación anual, etc.).

Adicionalmente está obligado a retener y enterar mensualmente el ISR por el pago a personas físicas por la prestación de servicios personales independientes.

#### **Contribuciones de seguridad social**

Está obligado a pagar quincenalmente las cuotas retenidas a los empleados y aportaciones que están a su cargo al Instituto de Seguridad Social del Estado de México y Municipios.

También está obligado a pagar quincenalmente las cuotas retenidas a los empleados y aportaciones que están a cargo de la Universidad relacionadas con el Seguro de Separación Individualizado ante la Institución con la que se haya contratado dicho seguro.

Adicionalmente está obligado a pagar quincenalmente las aportaciones al Fondo de Retiro para los Servidores Públicos de los Organismos Auxiliares del Estado de México.



## Impuestos estatales

Conforme a las disposiciones establecidas en el Código Financiero del Estado de México y Municipios, la Universidad está exento del pago del impuesto predial y está obligado a pagar mensualmente los impuestos sobre erogaciones por remuneraciones al trabajo personal y cuando se genera la obligación sobre tenencia o uso de vehículos automotores.

## Declaración informativa de operaciones con terceros

Mensualmente tiene la obligación de presentar la declaración informativa de operaciones con terceros.

### f) Estructura organizacional básica.

Para dar cumplimiento a los objetivos para el cual fue creada, la Universidad cuenta con la siguiente estructura orgánica.

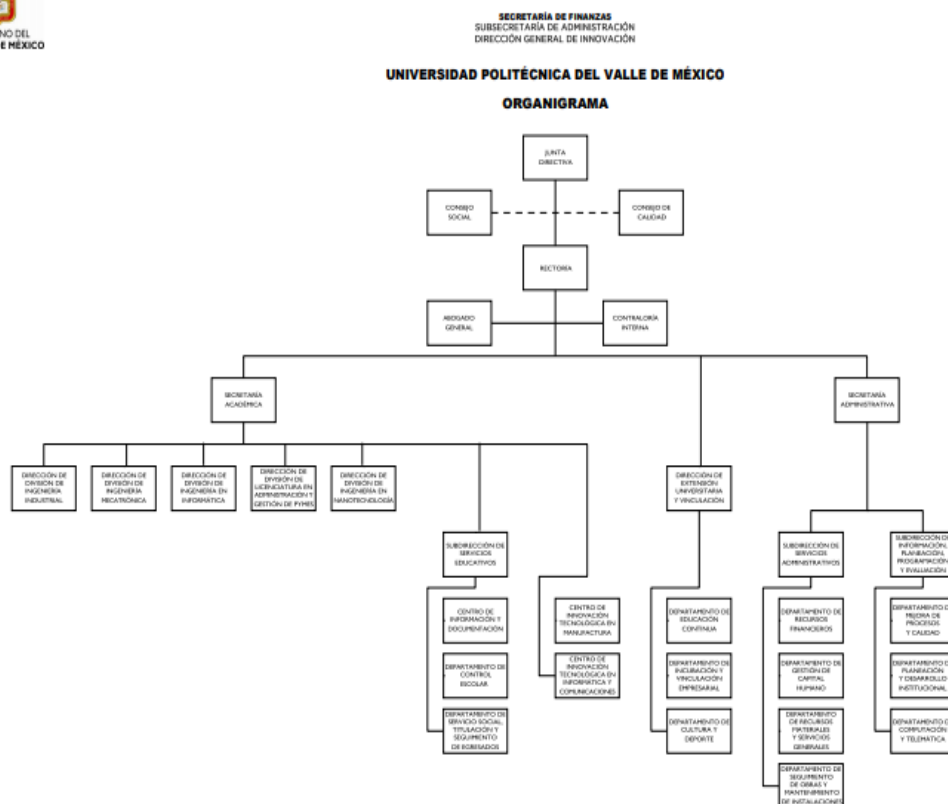

CON FUNDAMENTO EN EL ARTÍCULO 7, FRACCIÓN XXIV DEL REGLAMENTO INTERNO DE LA SECRETARÍA DE FINANZAS, SE APRUEBA LA PRESENTE ESTRUCTURA DE ORGANIZACIÓN, LA CUAL HA QUERIDO REGISTRADA Y REGULARIDAD EN LA DIRECCIÓN GENERAL DE INNOVACIÓN.

AUTORIZACIÓN No. 353A/041/2014, DE FECHA 27 DE JUNIO DE 2014.

**g) Fideicomisos, mandatos y análogos de los cuales es fideicomitente o fideicomisario**

La Universidad no participa en ningún fideicomiso, ni mandato.

**5. BASES DE PREPARACIÓN DE LOS ESTADOS FINANCIEROS**

Los estados financieros han sido preparados por la Administración de la Universidad de conformidad con las disposiciones en materia de información financiera establecidas en la Ley General de Contabilidad Gubernamental y en las bases y criterios contables establecidos en el Manual Único de Contabilidad Gubernamental para las Dependencias y Entidades Públicas del Gobierno y Municipios del Estado de México. Dichos estados fueron preparados para ser integrados en el reporte de la Cuenta de la Hacienda Pública Estatal y están presentados en los formatos que para tal efecto fueron establecidos y adecuados por la Secretaría de Finanzas del Gobierno del Estado de México.

El 1° de enero de 2009 entró en vigor la Ley General de Contabilidad Gubernamental, la cual establece los criterios generales que rigen en la contabilidad gubernamental y en la emisión de la información financiera de los entes públicos, con la finalidad de lograr su adecuada armonización.

Dicha ley es de observancia obligatoria para los poderes Ejecutivo, Legislativo y Judicial de la Federación, los Estados y el Distrito Federal, los Ayuntamientos de los Municipios, los Órganos Políticos Administrativos de las demarcaciones territoriales de la Ciudad de México, las Entidades de la Administración Pública Paraestatal, ya sean federales, estatales o municipales y los Órganos Autónomos federales y estatales.

El Consejo Nacional de Armonización Contable es el órgano responsable de emitir las normas contables y los lineamientos para la generación de información financiera que deben ser implementados y que aplican a los entes públicos, para lo cual, en su caso, deben efectuar las modificaciones, adiciones o reformas a su marco jurídico mediante la modificación o expedición de leyes y disposiciones administrativas de carácter local.

Los estados financieros y estas notas han sido preparados considerando lo establecido en el Acuerdo por el que se reforma el Capítulo VII “De los estados e informes contables, presupuestarios, programáticos y de los indicadores de postura fiscal” del Manual de Contabilidad Gubernamental publicado en el Diario Oficial de la Federación el 22 de noviembre de 2010 y actualizado en diversas ocasiones, siendo la última actualización el 27 de septiembre de 2018.

**6. POLÍTICAS DE CONTABILIDAD SIGNIFICATIVAS**

Los estados financieros de la Universidad se elaboran de acuerdo con los postulados Básicos de Contabilidad Gubernamental, a las Políticas Contables del Estado de México y al Manual Único de Contabilidad Gubernamental para las Dependencias, Organismos Auxiliares y Fideicomisos del Gobierno del Estado de México (GEM), que son los instrumentos normativos básicos que indican la aplicación del Plan de cuentas, su estructura, su instructivo, la guía contabilizadora, los criterios y lineamientos para el registro de sus operaciones.

**a).- Reconocimiento de los efectos de la inflación en los estados financieros**

La Universidad se apega a los lineamientos que deben utilizar las entidades del sector auxiliar del Gobierno del Estado de México, establecidos en la fracción IV Efectos de la inflación del Manual Único de Contabilidad Gubernamental para las Dependencias y Entidades Públicas del Gobierno y Municipios del Estado de México y con la Norma de Información Financiera NIF B-10 Efectos de la Inflación.

Hasta el 31 de diciembre de 2007, La Universidad utilizó el método de ajuste por cambios en el nivel de precios mediante la aplicación de factores derivados del Índice Nacional de Precios al Consumidor (INPC) publicado por el Banco de México. Los bienes muebles e inmuebles, las depreciaciones acumuladas y las del ejercicio, son los rubros de los estados financieros que se actualizaron para reconocer los efectos de la inflación y, el efecto resultante, generó un incremento simultáneo en el valor de dichos bienes y en el superávit por revaluación.

A partir de 2008, la Universidad dejó de reconocer los efectos de la inflación debido a que éstos no son relevantes, es decir que la inflación acumulada durante los últimos tres ejercicios no fue igual o superior al 26%. Este cambio de política contable está de acuerdo con lo establecido en la fracción IV Efectos de la inflación del Manual Único de Contabilidad Gubernamental para las Dependencias y Entidades Públicas del Gobierno y Municipios del Estado de México y con la Norma de Información Financiera NIF B-10 Efectos de la Inflación.

**b).- Efectivo y equivalente**

Están representado por depósitos en cuentas de cheques y están registrados a su valor nominal.

**c).- Derechos a recibir efectivo o equivalentes**

Las inversiones están representadas por valores realizables, los que se expresan al costo de adquisición, más los intereses devengados que no exceden a su valor de mercado.

**Los deudores diversos se registran a su valor nominal en el momento en que se reconoce el derecho de cobro por concepto de gastos por comprobar y otros conceptos recuperables.**

**d).- Bienes inmuebles, infraestructura y construcciones en proceso**

Los edificios se registran al costo de construcción asentado en los documentos respectivos.

**e).- Bienes muebles**

El mobiliario y el equipo se registran al costo de adquisición o de donación.

La Universidad sigue la práctica de registrar como parte de los bienes muebles, los bienes que tienen un costo unitario igual o mayor equivalente a setenta veces el valor diario de la Unidad de Medida y Actualización (UMA) y aquellos bienes cuyo costo unitario es menor a los límites mencionados los registra como gasto.

**f).- Depreciación**

La depreciación se calcula a partir del mes siguiente de la adquisición de los bienes, conforme al método de línea recta con base en la vida útil de los mismos y se determina sobre el costo de adquisición de los bienes aplicando las siguientes tasas anuales:

Edificio	2%
Vehículos	10%
Equipo de cómputo	20%
Mobiliario y equipo de oficina	3%
Maquinaria	10%
El resto	10%

**g).- Cuentas por pagar a corto plazo**

Las cuentas por pagar a favor de los proveedores de bienes y servicios se registran a su valor nominal y reconocen la obligación de pagar los servicios y la adquisición de bienes conforme se devengan, es decir cuando se reciben los bienes o servicios a entera satisfacción de la Universidad, independientemente de la fecha en que se paguen.

**h).- Pasivos contingentes**

Las obligaciones laborales al retiro relacionadas con la prima de antigüedad, las indemnizaciones y compensaciones que se tengan que pagar a los empleados que dejen de prestar sus servicios bajo ciertas circunstancias, incluso por despidos injustificados resueltos por los tribunales correspondientes, se reconocen contablemente en el ejercicio en que se pagan y se afecta el presupuesto de egresos respectivo.

Al 31 de diciembre de 2019 existen 8 expedientes laborales radicados en el Tribunal Estatal de Conciliación y Arbitraje de Toluca, Estado de México, los cuales se encuentran en proceso.

**i).- Participaciones, aportaciones, transferencias, asignaciones, subsidios y otras ayudas**

Se registran a su valor nominal y se reconocen cuando efectivamente son cobrados.

**j).- Ingresos financieros**

Los intereses ganados producto de los excedentes de efectivo que la Universidad mantiene en inversiones en valores de inmediata realización se reconocen cuando se cobran.

**k).- Gastos y otras pérdidas**

Se registran a su valor nominal y se reconocen conforme los bienes o servicios se reciben a entera satisfacción de la Universidad, independientemente de la fecha en que se paguen.

### l).- Impuesto al valor agregado

El impuesto al valor agregado pagado a los proveedores se registra formando parte del valor de los bienes y servicios afectando los bienes que conforman los bienes inmuebles y muebles o los gastos.

## 7. POSICIÓN EN MONEDA EXTRANJERA Y PROTECCIÓN POR RIESGO CAMBIARIO

La Universidad por el ejercicio 2019 no realizó operaciones en moneda extranjera, por lo tanto, no estuvo obligada a obtener protección de riesgos por variaciones en el tipo de cambio.

## 8. REPORTE ANALÍTICO DEL ACTIVO

- a) La vida útil o porcentajes de depreciación, se utilizan de acuerdo al Manual Único de Contabilidad Gubernamental, tal y como se indica en el inciso f) de la Nota de Gestión Administrativa 6.
- b) Durante 2019, no existieron cambios en los porcentajes de depreciación o valor residual de los activos.
- c) La Universidad no capitalizó gastos financieros ni de investigación en el ejercicio.
- d) La Universidad no realizó operaciones en moneda extranjera por lo que no presentó riesgos por tipo de cambio, ni celebró operaciones que le generaran riesgo de intereses a su cargo.
- e) La Universidad durante 2019 no activó bienes construidos por la Entidad.
- f) La Universidad no tiene contratos que representen riesgos de carácter significativo que afecten el activo, tales como bienes en garantía, embargos, litigios, títulos de inversiones entregados en garantías, baja significativa del valor de inversiones financieras, etc.
- g) La Universidad no realizó desmantelamiento de activos, ni efectuó procedimientos que tuvieran implicaciones y efectos contables.
- h) La Universidad realiza periódicamente el análisis de la administración de sus activos, con el objeto de que se utilicen de la manera más efectiva.

## 9. FIDEICOMISOS, MANDATOS Y ANÁLOGOS

Durante el periodo terminado del 1º de enero al 31 de diciembre de 2019 la Universidad no realizó actividades por concepto de fideicomisos, mandatos y análogos.

## 10. Reporte de recaudación

### a). Análisis del comportamiento de la recaudación

A continuación se presenta un cuadro que indica el comportamiento que durante el ejercicio 2019 tuvo la recaudación:

	2019
Subsidio Estatal	83,050.4
Subsidio Federal	42,046.0
Subsidio Federal PRODEP	760.0
Programa PFCE	1,181.6
Total	<u>127,038.0</u>

**b). Proyección de la recaudación e ingresos a mediano plazo**

Descripción	A ñ o s				
	2020	2021	2022	2023	2024
Ingresos Propios	42,900.0	44,084.0	45,368.0	46,729.0	48,130.0
Subsidio Estatal	45,578.8	46,486.3	47,880.9	49,317.3	50,796.3
Subsidio Federal	45,578.8	46,946.0	48,354.4	49,805.0	51,299.0

Con el incremento en la captación de recursos financieros, permitirá a la Universidad mantener un crecimiento y fortalecimiento de la infraestructura física de la Institución, y así seguir atendiendo las demandas de la comunidad universitaria.

**11. Información sobre la deuda y el reporte analítico de la deuda**

- a) Utilizar al menos los siguientes indicadores: deuda respecto al PIB y deuda respecto a la recaudación tomando, como mínimo, un período igual o menor a 5 años.

Estos indicadores no son desarrollados por la Universidad, porque no le aplican.

- b) Información de manera agrupada por tipo de valor gubernamental o instrumento financiero en la que se consideren intereses, comisiones, tasa, perfil de vencimiento y otros gastos de la deuda.

Esta información no le aplica a la Universidad.

**12. CALIFICACIONES OTORGADAS**

La Universidad no realiza operaciones que requieran calificación crediticia.

### 13. Proceso de mejora

#### a) Principales políticas de control interno

La Universidad cuenta con un procedimiento de mejora continua, en el cual, se describe la metodología y los criterios para recoger y tratar la información generada sobre la eficacia de los procesos del sistema de gestión, definiendo las responsabilidades de cada proceso en la presentación de esta información y para mejorar de forma continua mediante la utilización de la política de calidad, objetivos, el inicio y seguimiento de acciones que le permitan conseguir los objetivos planteados, y la revisión periódica del sistema de gestión de calidad.

El personal puede proponer mejoras en los procesos, condiciones de trabajo, las cuales, deben ser canalizadas al Comité de Calidad para su análisis y aprobación, establecer lineamientos, coordinar y analizar los progresos resultantes de la mejora continua de acuerdo a los mecanismos definidos (Juntas de mejoras, mejoras al proceso, etc.).

La Universidad como parte del proceso continuo de mejora organizacional, operativa y administrativa cuenta con un programa de administración de riesgos que le permite identificar las áreas de oportunidad que coadyuven al cumplimiento de los objetivos para la cual fue creada.

Como parte de la agenda de actividades en las que actualmente trabaja la Universidad se pueden mencionar las siguientes:

- Actualización permanente del manual de calidad y sus procedimientos
- Evaluación integral al personal académico
- Mejora al proceso de reinscripción
- Mejora al proceso de titulación
- Fortalecer el programa de seguimiento de egresados
- Seguimiento a los programas de posgrado e investigación
- Fortalecer la retroalimentación de empleadores para mejorar los programas educativos

Para el año 2020 la Universidad implementará programas de trabajo enfocados, entre otros, a los siguientes aspectos:

- Homologación de indicadores en los modelos federal, estatal e internos
- Medición y seguimiento de la trayectoria escolar
- Fortalecer el modelo de educación dual
- Implementación del programa institucional de tutorías
- Establecer la academia institucional de inglés
- Crear el programa de valoración y competencias

La Universidad cuenta con un Órgano Interno de Control, dependiente de la Secretaría de la Contraloría del Gobierno del Estado de México, el cual se encarga de verificar el cumplimiento de la normatividad emitida vigente y demás disposiciones legales aplicables.

## b) Medidas de desempeño financiero, metas y alcance.

La Universidad ha observado el debido cumplimiento en el ejercicio del presupuesto asignado para su operación vigilando en todo momento que las medidas de control presupuestal hayan sido observadas puntualmente.

## 14. Información por segmentos

El Plan de Desarrollo del Estado de México 2017-2023 contiene los objetivos, las estrategias y las líneas de acción que orientan la labor gubernamental con una perspectiva de mediano y largo plazo, los cuales convergen y se alinean a las metas de los Objetivos de Desarrollo Sostenible de la Agenda 2030 de la Organización de las Naciones Unidas y con base en dicho plan la Universidad elabora los programas y proyectos que a continuación se indican para dar cumplimiento a los objetivos y metas:

### Programa de desarrollo de la función pública y ética en el servicio público

Proyecto de fiscalización, control y evaluación interna de la gestión pública

### Programa de educación superior

Proyecto de educación superior universitaria

### Programa de estudios de posgrado

Proyecto de posgrado

### Programa de gestión de las políticas educativas

Proyecto de vinculación con el sector productivo

### Programa de modernización de la educación

Proyecto de fortalecimiento de la calidad educativa

Proyecto de tecnología aplicada a la educación

Proyecto de convivencia escolar sin violencia

## 15. Eventos posteriores al cierre

El 14 de enero de 2020 la Universidad recibió un complemento de recursos federales para gastos de operación correspondientes al ejercicio fiscal 2019 por 2 millones 891.5 miles de pesos. Dichos recursos están respaldados por el Convenio modificadorio del Convenio específico para la asignación de recursos financieros con carácter de apoyo solidario para las universidades politécnicas del Estado de México para 2019.

A la fecha de este informe no se han registrado eventos que pudieran afectar la condición económica de la Universidad.

## 16. Partes relacionadas

No existen partes relacionadas que pudieran ejercer influencia sobre la toma de decisiones financieras y operativas.



## 17. Aprobación de los estados financieros

“Bajo protesta de decir verdad declaramos que los estados financieros y sus notas, son razonablemente correctos y son responsabilidad del emisor”.

El Despacho Legorreta Gutiérrez y Compañía, S.C. Contadores Públicos y Consultores dictaminó los Estados Financieros de la Universidad Politécnica del Valle de México (UPVM) con cifras al 31 de Diciembre de 2019, concluyendo que presentan razonablemente en todos los aspectos materiales, la situación financiera del organismo.



# INFORMACIÓN PRESUPUESTARIA



Universidad Politécnica del Valle de México Ingresos y Egresos Del 1 de Enero al 31 de Diciembre de 2019 (Miles de pesos)												
CONCEPTO	PRESUPUESTO AUTORIZADO	%	AMPLIACIÓN	REDUCCIÓN	AUTORIZADO FINAL	%	PRESUPUESTO EJERCIDO	%	VARIACIÓN INICIAL	%	VARIACIÓN MODIFICADO	%
<b>INGRESOS:</b>	<b>134,304.0</b>	<b>100.0</b>	<b>42,663.6</b>	<b>44,462.0</b>	<b>132,506.6</b>	<b>100.0</b>	<b>128,849.5</b>	<b>100.0</b>	<b>(5,454.5)</b>	<b>(4.1)</b>	<b>(3,656.1)</b>	<b>(2.8)</b>
<b>Superávit Ejercicio Anterior</b>												
<b>Ordinarios</b>	<b>134,304.0</b>	<b>100.0</b>	<b>39,801.1</b>	<b>44,462.0</b>	<b>129,643.1</b>	<b>97.8</b>	<b>127,606.5</b>	<b>99.0</b>	<b>(6,698.5)</b>	<b>(5.0)</b>	<b>(2,037.6)</b>	<b>(1.6)</b>
<b>Estatales</b>	<b>134,304.0</b>	<b>100.0</b>	<b>39,801.1</b>	<b>44,462.0</b>	<b>129,643.1</b>	<b>97.8</b>	<b>127,606.5</b>	<b>99.0</b>	<b>-6,698.5</b>	<b>(5.0)</b>	<b>-2,037.6</b>	<b>(1.6)</b>
- Tributarios												
Impuestos sobre Erogaciones												
Impuestos sobre Tenencia												
Otros Impuestos y Accesorios												
- No Tributarios												
Derechos												
Sector Central												
Organismos Auxiliares												
Aportaciones de Mejoras												
Productos												
Aprovechamientos												
Ingresos Financieros												
Aportaciones y Cuotas de Seguridad Social		0.0			0.0	0.0		0.0	0.0	0.0		0.0
Ingreso por Venta de Bienes y Servicios	36,951.1	27.5		36,951.1	0.0	0.0	567.50	0.4	(36,383.6)	(98.5)	567.5	
Transferencias Asignaciones, Subsidio y Otras Ayudas	97,352.9	72.5	39,801.1	7,510.9	129,643.1	97.8	127,038.00	98.6	29,685.1	30.5	(2,605.1)	(2.0)
<b>Federales</b>	<b>0.0</b>	<b>0.0</b>	<b>0.0</b>	<b>0.0</b>	<b>0.0</b>	<b>0.0</b>	<b>0.0</b>	<b>0.0</b>	<b>0.0</b>	<b>0.0</b>	<b>0.0</b>	<b>0.0</b>
Participaciones Federales		0.0			0.0	0.0		0.0	0.0		0.0	
Fondos de Aportaciones Ramo 33		0.0			0.0	0.0		0.0	0.0		0.0	
Otros Apoyos Federales		0.0			0.0	0.0		0.0	0.0		0.0	
<b>Extraordinarios</b>	<b>0.0</b>	<b>0.0</b>	<b>2,862.5</b>	<b>0.0</b>	<b>2,862.5</b>	<b>2.2</b>	<b>1,244.0</b>	<b>1.0</b>	<b>1,244.0</b>	<b>1.0</b>	<b>(1,618.5)</b>	<b>(56.5)</b>
Generación de Adéfes			2,862.5		2,862.5	2.2	1,244.0	1.0	1,244.0	1.0	(1,618.5)	(56.5)
Financiamientos					0.0	0.0		0.0	0.0		0.0	
<b>EGRESOS:</b>	<b>134,304.0</b>	<b>100.0</b>	<b>130,205.1</b>	<b>132,003.5</b>	<b>132,506.6</b>	<b>100.0</b>	<b>129,233.8</b>	<b>100.0</b>	<b>5,070.2</b>	<b>3.8</b>	<b>3,271.8</b>	<b>2.5</b>
<b>Poderes Legislativo y Judicial</b>	<b>0.0</b>	<b>0.0</b>	<b>0.0</b>	<b>0.0</b>	<b>0.0</b>	<b>0.0</b>	<b>0.0</b>	<b>0.0</b>	<b>0.0</b>	<b>0.0</b>	<b>0.0</b>	<b>0.0</b>
Poder Legislativo												
Poder Judicial												
<b>Gasto Total de Poder Ejecutivo</b>	<b>134,304.0</b>	<b>100.0</b>	<b>130,205.1</b>	<b>132,003.5</b>	<b>132,506.6</b>	<b>100.0</b>	<b>129,233.8</b>	<b>100.0</b>	<b>5,070.2</b>	<b>3.8</b>	<b>3,271.8</b>	<b>2.5</b>
<b>Gasto Programable:</b>	<b>134,304.0</b>	<b>100.0</b>	<b>127,267.6</b>	<b>131,928.5</b>	<b>129,643.1</b>	<b>97.8</b>	<b>126,812.2</b>	<b>98.1</b>	<b>7,491.8</b>	<b>5.6</b>	<b>2,830.9</b>	<b>2.2</b>
<b>Gasto Corriente</b>	<b>115,649.8</b>	<b>86.1</b>	<b>120,614.3</b>	<b>111,664.3</b>	<b>124,599.8</b>	<b>94.0</b>	<b>124,115.4</b>	<b>96.0</b>	<b>(8,465.6)</b>	<b>(7.3)</b>	<b>484.4</b>	<b>0.4</b>
Servicios Personales	84,776.1	63.1	83,369.2	75,369.2	92,776.1	70.0	92,745.7	71.8	(7,969.6)	(9.4)	30.4	
Gasto Operativo	30,873.7	23.0	37,245.1	36,295.1	31,823.7	24.0	31,369.7	24.3	(496.0)	(1.6)	454.0	1.4
- Materiales y Suministros	7,978.8	5.9	9,149.7	8,819.7	8,308.8	6.3	8,194.6	6.3	(215.8)	(2.7)	114.2	1.4
- Servicios Generales	22,894.9	17.0	28,095.4	27,475.4	23,514.9	17.7	23,175.1	17.9	(280.2)	(1.2)	339.8	1.4
<b>Transferencias</b>	<b>3,628.9</b>	<b>2.7</b>	<b>0.0</b>	<b>2,000.0</b>	<b>1,628.9</b>	<b>1.2</b>	<b>163.2</b>	<b>0.1</b>	<b>3,475.7</b>	<b>96.8</b>	<b>1,475.7</b>	<b>90.6</b>
- Organismos Autónomos		0.0			0.0	0.0		0.0	0.0		0.0	
- Subsidios y Apoyos	3,628.9	2.7		2,000.0	1,628.9	1.2	153.2	0.1	3,475.7	95.8	1,475.7	90.6
<b>Inversión Pública</b>	<b>15,025.3</b>	<b>11.2</b>	<b>6,653.3</b>	<b>18,264.2</b>	<b>3,414.4</b>	<b>2.6</b>	<b>2,543.6</b>	<b>2.0</b>	<b>12,481.7</b>	<b>83.1</b>	<b>870.8</b>	<b>25.5</b>
- Bienes Muebles e Inmuebles	15,025.3	11.2	6,653.3	18,264.2	3,414.4	2.6	2,543.6	2.0	12,481.7	83.1	870.8	25.5
- Obra Pública		0.0			0.0	0.0		0.0	0.0		0.0	
- Inversión Financiera												
<b>Gasto No Programable</b>	<b>0.0</b>	<b>0.0</b>	<b>2,937.5</b>	<b>75.0</b>	<b>2,862.5</b>	<b>2.2</b>	<b>2,421.6</b>	<b>1.9</b>	<b>(2,421.6)</b>	<b>1.9</b>	<b>440.9</b>	<b>15.4</b>
<b>Transferencias a Municipios</b>	<b>0.0</b>	<b>0.0</b>	<b>0.0</b>	<b>0.0</b>	<b>0.0</b>	<b>0.0</b>	<b>0.0</b>	<b>0.0</b>	<b>0.0</b>	<b>0.0</b>	<b>0.0</b>	<b>0.0</b>
- Participaciones												
- Aportaciones del Ramo 33												
- Convenios												
<b>Deuda Pública</b>	<b>0.0</b>	<b>0.0</b>	<b>2,937.5</b>	<b>75.0</b>	<b>2,862.5</b>	<b>2.2</b>	<b>2,421.6</b>	<b>1.9</b>	<b>(2,421.6)</b>	<b>1.9</b>	<b>440.9</b>	<b>15.4</b>
- Costo Financiero de la Deuda									0.0			
- Amortizaciones									0.0			
- Pago de Adéfes			2,937.5	75.0	2,862.5	2.2	2,421.6	1.9	(2,421.6)			
<b>Superávit(+)/ Déficit (-)</b>	<b>0.0</b>		<b>(87,541.5)</b>	<b>(87,541.5)</b>	<b>0.0</b>		<b>(384.3)</b>					
<b>% de los Ingresos</b>							<b>(0.3)</b>					

**Universidad Politécnica del Valle de México**  
**Estado Analítico de Ingresos**  
**Del 1 de Enero al 31 de Diciembre de 2019**  
**(Miles de Pesos)**

Rubro de Ingresos	Ingreso					Diferencia
	Estimado	Amplaciones y Reducciones	Modificado	Devengado	Recaudado	
	(1)	(2)	(3= 1 + 2)	(4)	(5)	(6= 5 - 1)
Impuestos			.0			.0
Cuotas y Aportaciones de Seguridad Social			.0			.0
Contribuciones de Mejoras			.0			.0
Derechos			.0			.0
Productos			.0	17.1	17.1	17.1
Aprovechamientos			.0	550.4	550.4	550.4
Ingresos por Ventas de Bienes, Prestación de Servicios y Otros Ingresos	36,951.1	-36,951.1	.0	.0		-36,951.1
Participaciones, Aportaciones, Convenios, Incentivos Derivados de la Colaboración Fiscal y Fondos Distintos de Aportaciones			.0			.0
Transferencias, Asignaciones, Subsidios y Subvenciones, y Pensiones y Jubilaciones	97,352.9	32,290.2	129,643.1	127,038.0	127,038.0	29,685.1
Ingresos Derivados de Financiamientos		2,862.5	2,862.5	1,244.0	1,244.0	1,244.0
<b>Total</b>	<b>134,304.0</b>	<b>-1,798.4</b>	<b>132,505.6</b>	<b>128,849.5</b>	<b>128,849.5</b>	<b>-5,454.5</b>
				<b>Ingresos excedentes<sup>1</sup></b>		<b>-5,454.5</b>

Estado Analítico de Ingresos por Fuente de Financiamiento	Ingreso					Diferencia
	Estimado	Amplaciones y Reducciones	Modificado	Devengado	Recaudado	
	(1)	(2)	(3= 1 + 2)	(4)	(5)	(6= 5 - 1)
<b>Ingresos del Poder Ejecutivo Federal o Estatal y de los Municipios</b>	.0	.0	.0	.0	.0	.0
Impuestos			.0			.0
Cuotas y Aportaciones de Seguridad Social			.0			.0
Contribuciones de Mejoras			.0			.0
Derechos			.0			.0
Productos <sup>1</sup>			.0			.0
Aprovechamientos <sup>2</sup>			.0			.0
Participaciones, Aportaciones, Convenios, Incentivos Derivados de la Colaboración Fiscal y Fondos Distintos de Aportaciones			.0			.0
Transferencias, Asignaciones, Subsidios y Subvenciones, y Pensiones y Jubilaciones			.0			.0
<b>Ingresos de los Entes Públicos de los Poderes Legislativo y Judicial, de los Órgaos Autónomos y del Sector Paraestatal o Paramunicipal, así como de las empresas Productivas del Estado</b>	<b>134,304.0</b>	<b>-4,660.9</b>	<b>129,643.1</b>	<b>127,605.5</b>	<b>127,605.5</b>	<b>-6,698.5</b>
Cuotas y Aportaciones de Seguridad Social			.0			.0
Productos <sup>1</sup>			.0	17.1	17.1	17.1
Ingresos por Ventas de Bienes, Prestación de Servicios y Otros Ingresos <sup>3</sup>	36,951.1	-36,951.1	.0	550.4	550.4	-36,400.7
Transferencias, Asignaciones, Subsidios y Subvenciones, y Pensiones y Jubilaciones	97,352.9	32,290.2	129,643.1	127,038.0	127,038.0	29,685.1
<b>Ingresos Derivados de Financiamiento</b>	<b>.0</b>	<b>2,862.5</b>	<b>2,862.5</b>	<b>1,244.0</b>	<b>1,244.0</b>	<b>1,244.0</b>
Ingresos Derivados de Financiamientos		2,862.5	2,862.5	1,244.0	1,244.0	1,244.0
<b>Total</b>	<b>134,304.0</b>	<b>-1,798.4</b>	<b>132,505.6</b>	<b>128,849.5</b>	<b>128,849.5</b>	<b>-5,454.5</b>

Universidad Politécnica del Valle de México								
INGRESOS								
(Miles de Pesos)								
INGRESOS	PREVISTO	PRESUPUESTO 2019			RECAUDADO		VARIACIÓN	
		ASIGNACIONES Y/O AMPLIACIONES	REDUCCIONES Y/O DISMINUCIONES	TOTAL AUTORIZADO	IMPORTE	%		
<b>INGRESOS DE GESTIÓN</b>	<b>36,951.1</b>		<b>36,951.1</b>					
Ingresos por Venta de Bienes y Servicios	36,951.1		36,951.1					
<b>PARTICIPACIONES, APORTACIONES, TRANSFERENCIAS, ASIGNACIONES, SUBSIDIOS Y OTRAS AYUDAS</b>	<b>97,352.9</b>	<b>39,801.1</b>	<b>7,510.9</b>	<b>129,643.1</b>	<b>127,038.0</b>	<b>2,605.1</b>	<b>2.0</b>	
Subsidio	97,352.9	39,801.1	7,510.9	129,643.1	127,038.0	2,605.1	2.0	
<b>OTROS INGRESOS Y BENEFICIOS</b>		<b>2,862.5</b>		<b>2,862.5</b>	<b>1,811.5</b>	<b>1,051.0</b>	<b>36.7</b>	
Ingresos Financieros					17.1	-17.1		
Pasivos que se Generen como Resultado de Erogaciones que se Devengan en el Ejercicio Fiscal pero que queden Pendientes de Liquidar al Cierre del Mismo		2,862.5		2,862.5	1,244.0	1,618.5	56.5	
Ingresos Diversos					550.4	-550.4		
<b>T O T A L</b>	<b>134,304.0</b>	<b>42,663.6</b>	<b>44,462.0</b>	<b>132,505.6</b>	<b>128,849.5</b>	<b>3,656.1</b>	<b>2.8</b>	

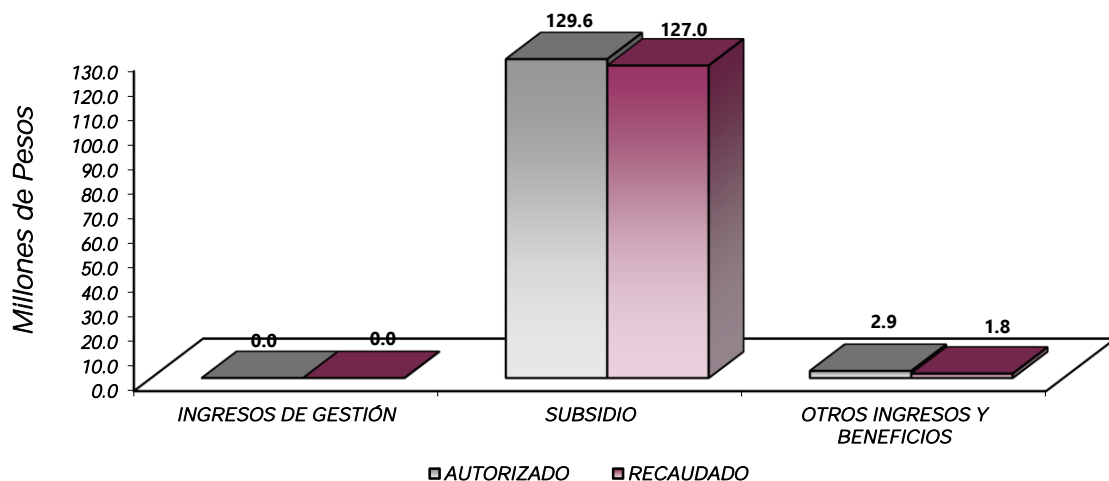

## NOTAS AL PRESUPUESTO DE INGRESOS

### INGRESOS

Se tuvo previsto recaudar ingresos por 134 millones 304 mil pesos, posteriormente se autorizaron ampliaciones y reducciones netas por 1 millón 798.4 miles de pesos, obteniendo un autorizado modificado por 132 millones 505.6 miles de pesos. De dicho importe se recaudaron 128 millones 849.5 miles de pesos, obteniendo una variación por 3 millones 656.1 miles de pesos, lo que representó el 2.8 por ciento del total autorizado.

### INGRESOS DE GESTIÓN

#### Ingresos por Venta de Bienes y Servicios

En este rubro se autorizaron ingresos por 36 millones 951.1 miles de pesos, los cuales son recaudados en el rubro de Participaciones, Aportaciones, Transferencias, Asignaciones, Subsidios y Otras Ayudas.

### PARTICIPACIONES, APORTACIONES, TRANSFERENCIAS, ASIGNACIONES, SUBSIDIOS Y OTRAS AYUDAS

#### Subsidio

En este rubro se autorizaron ingresos por 97 millones 352.9 miles de pesos, posteriormente se tuvo ampliaciones y reducciones netas por 32 millones 290.2 miles de pesos, obteniendo un presupuesto modificado autorizado por 129 millones 643.1 miles de pesos, de los cuales se recaudaron 127 millones 38 mil pesos, obteniendo una variación por 2 millones 605.1 miles, que representó el 2 por ciento del total autorizado.

### OTROS INGRESOS Y BENEFICIOS

En este rubro se otorgó una ampliación de Pasivos que se Generan como Resultado de Erogaciones que se Devengan en el Ejercicio Fiscal pero que quedan pendientes de Liquidar al Cierre del Mismo, recaudando 1 millón 811.5 miles de pesos de ingresos financieros, pasivos pendientes de liquidar e ingresos Diversos.



Universidad Politécnica del Valle de México  
Estado Analítico del Ejercicio del Presupuesto de Egresos  
Clasificación por Objeto del Gasto (Capítulo y Concepto)  
Del 1 de Enero al 31 de Diciembre de 2019  
(Miles de Pesos)

Concepto	Egresos					Subejercicio 6 = (3 - 4)
	Aprobado	Ampliaciones/ (Reducciones)	Modificado	Devengado	Pagado	
	1	2	3 = (1 + 2)	4	5	
<b>Servicios Personales</b>	<b>84,776.1</b>	<b>8,000.0</b>	<b>92,776.1</b>	<b>92,745.7</b>	<b>92,745.7</b>	<b>30.4</b>
Remuneraciones al Personal de Carácter Permanente	49,790.2	3,784.0	53,574.2	53,555.8	53,555.8	18.4
Remuneraciones al Personal de Carácter Transitorio	1,449.4	-779.1	670.3	664.4	664.4	5.9
Remuneraciones Adicionales y Especiales	17,911.0	2,271.0	20,182.0	20,179.5	20,179.5	2.5
Seguridad Social	11,082.7	1,638.2	12,720.9	12,718.6	12,718.6	2.3
Otras Prestaciones Sociales y Económicas	2,996.2	1,021.2	4,017.4	4,016.2	4,016.2	1.2
Previsiones	-	-	-	-	-	-
Pago de Estímulos a Servidores Públicos	1,546.6	64.7	1,611.3	1,611.2	1,611.2	0.1
<b>Materiales y Suministros</b>	<b>7,978.8</b>	<b>330.0</b>	<b>8,308.8</b>	<b>8,194.6</b>	<b>8,194.6</b>	<b>114.2</b>
Materiales de Administración, Emisión de Documentos y Artículos Oficiales	2,333.3	-325.6	2,007.7	1,975.9	1,975.9	31.8
Alimentos y Utensilios	38.2	667.9	706.1	705.0	705.0	1.1
Materias Primas y Materiales de Producción y Comercialización	388.7	-382.1	6.6	5.4	5.4	1.2
Materiales y Artículos de Construcción y de Reparación	3,101.3	465.0	3,566.3	3,493.8	3,493.8	72.5
Productos Químicos, Farmacéuticos y de Laboratorio	126.8	-94.2	32.6	31.1	31.1	1.5
Combustibles, Lubrificantes y Aditivos	675.0	-49.0	626.0	625.0	625.0	1.0
Vestuario, Blancos, Prendas de Protección y Artículos Deportivos	557.4	172.0	729.4	727.5	727.5	1.9
Materiales y Suministros Para Seguridad	15.4	-15.0	0.4	-	-	0.4
Herramientas, Refacciones y Accesorios Menores	742.7	-109.0	633.7	630.9	630.9	2.8
<b>Servicios Generales</b>	<b>22,894.9</b>	<b>620.0</b>	<b>23,514.9</b>	<b>23,175.1</b>	<b>22,869.8</b>	<b>339.8</b>
Servicios Básicos	2,209.6	21.8	2,231.4	2,230.5	2,230.5	0.9
Servicios de Arrendamiento	62.0	75.4	137.4	137.2	137.2	0.2
Servicios Profesionales, Científicos, Técnicos y Otros Servicios	5,816.2	148.7	5,964.9	5,963.8	5,963.8	1.1
Servicios Financieros, Bancarios y Comerciales	1,192.0	73.5	1,265.5	1,265.2	1,265.2	0.3
Servicios de Instalación, Reparación, Mantenimiento y Conservación	10,445.8	-2,540.6	7,905.2	7,570.3	7,570.3	334.9
Servicios de Comunicación Social y Publicidad	97.1	-77.4	19.7	19.4	19.4	0.3
Servicios de Traslado y Viáticos	816.1	429.8	1,245.9	1,245.1	1,245.1	0.8
Servicios Oficiales	890.4	-395.8	494.6	494.1	494.1	0.5
Otros Servicios Generales	1,365.7	2,884.6	4,250.3	4,249.5	3,944.2	0.8
<b>Transferencias, Asignaciones, Subsidios y Otras Ayudas</b>	<b>3,628.9</b>	<b>2,000.0</b>	<b>1,628.9</b>	<b>153.2</b>	<b>153.2</b>	<b>1,475.7</b>
Transferencias Internas y Asignaciones al Sector Público	-	-	-	-	-	-
Transferencias al Resto del Sector Público	-	-	-	-	-	-
Subsidios y Subvenciones	-	-	-	-	-	-
Ayudas Sociales	3,628.9	2,000.0	1,628.9	153.2	153.2	1,475.7
Pensiones y Jubilaciones	-	-	-	-	-	-
Transferencias a Fideicomisos, Mandatos y Otros Análogos	-	-	-	-	-	-
Transferencias a la Seguridad Social	-	-	-	-	-	-
Donativos	-	-	-	-	-	-
Transferencias al Exterior	-	-	-	-	-	-
<b>Bienes Muebles, Inmuebles e Intangibles</b>	<b>15,025.3</b>	<b>11,610.9</b>	<b>3,414.4</b>	<b>2,543.6</b>	<b>2,543.6</b>	<b>870.8</b>
Mobiliario y Equipo de Administración	4,125.7	-2,435.8	1,689.9	1,686.8	1,686.8	3.1
Mobiliario y Equipo Educativo y Recreativo	0.0	155.3	155.3	153.4	153.4	1.9
Equipo e Instrumental Médico y de Laboratorio	-	-	0.0	-	-	-
Vehículos y Equipo de Transporte	3,000.0	-2,802.8	197.2	106.7	106.7	90.5
Equipo de Defensa y Seguridad	-	-	0.0	-	-	-
Maquinaria, Otros Equipos y Herramientas	6,699.6	-5,634.8	1,064.8	393.0	393.0	671.8
Activos Biológicos	-	-	0.0	-	-	-
Bienes Inmuebles	-	-	0.0	-	-	-
Activos Intangibles	1,200.0	-892.8	307.2	203.7	203.7	103.5
<b>Inversión Pública</b>	<b>-</b>	<b>-</b>	<b>-</b>	<b>-</b>	<b>-</b>	<b>-</b>
Obra Pública en Bienes de Dominio Público	-	-	-	-	-	-
Obra Pública en Bienes Propios	-	-	-	-	-	-
Proyectos Productivos y Acciones de Fomento	-	-	-	-	-	-
<b>Inversiones Financieras y Otras Provisiones</b>	<b>-</b>	<b>-</b>	<b>-</b>	<b>-</b>	<b>-</b>	<b>-</b>
Inversiones Para el Fomento de Actividades Productivas	-	-	-	-	-	-
Acciones y Participaciones de Capital	-	-	-	-	-	-
Compra de Títulos y Valores	-	-	-	-	-	-
Concesión de Préstamos	-	-	-	-	-	-
Inversiones en Fideicomisos, Mandatos y Otros Análogos	-	-	-	-	-	-
Otras Inversiones Financieras	-	-	-	-	-	-
Provisiones para Contingencias y Otras Erogaciones Especiales	-	-	-	-	-	-
<b>Participaciones y Aportaciones</b>	<b>-</b>	<b>-</b>	<b>-</b>	<b>-</b>	<b>-</b>	<b>-</b>
Participaciones	-	-	-	-	-	-
Aportaciones	-	-	-	-	-	-
Convenios	-	-	-	-	-	-
<b>Deuda Pública</b>	<b>-</b>	<b>2,862.5</b>	<b>2,862.5</b>	<b>2,421.6</b>	<b>2,421.6</b>	<b>440.9</b>
Amortización de la Deuda Pública	-	-	-	-	-	-
Intereses de la Deuda Pública	-	-	-	-	-	-
Comisiones de la Deuda Pública	-	-	-	-	-	-
Gastos de la Deuda Pública	-	-	-	-	-	-
Costo por Coberturas	-	-	-	-	-	-
Apoyos Financieros	-	-	-	-	-	-
Adeudos de Ejercicios Fiscales Anteriores (Adefas)	-	2,862.5	2,862.5	2,421.6	2,421.6	440.9
<b>Total del Gasto</b>	<b>134,304.0</b>	<b>1,798.4</b>	<b>132,505.6</b>	<b>129,233.8</b>	<b>128,928.5</b>	<b>3,271.8</b>

**Universidad Politécnica del Valle de México**  
**Estado Analítico del Ejercicio del Presupuesto de Egresos**  
**Clasificación Económica (por Tipo de Gasto)**  
**Del 1 de Enero al 31 de Diciembre de 2019**  
**(Miles de Pesos)**

Concepto	Egresos					Subejercicio 6 = (3 - 4)
	Aprobado	Ampliaciones/ (Reducciones)	Modificado	Devengado	Pagado	
	1	2	3 = (1 + 2)	4	5	
Gasto Corriente	119,278.7	6,949.9	126,228.6	124,268.6	123,963.3	1,960.0
Gasto de Capital	15,025.3	- 11,610.8	3,414.5	2,543.6	2,543.6	870.9
Amortización de la Deuda y Disminución de Pasivos		2,862.5	2,862.5	2,421.6	2,421.6	440.9
Pensiones y Jubilaciones						-
Participaciones						-
<b>Total del Gasto</b>	<b>134,304.0</b>	<b>- 1,798.4</b>	<b>132,505.6</b>	<b>129,233.8</b>	<b>128,928.5</b>	<b>3,271.8</b>

**Universidad Politécnica del Valle de México**  
**Estado Analítico del Ejercicio del Presupuesto de Egresos**  
**Clasificación Administrativa**  
**Del 1 de Enero al 31 de Diciembre de 2019**  
**(Miles de Pesos)**

Concepto	Egresos					Subejercicio 6 = (3 - 4)
	Aprobado	Ampliaciones/ (Reducciones)	Modificado	Devengado	Pagado	
	1	2	3 = (1 + 2)	4	5	
Entidades Paraestatales y Fideicomisos No Empresariales y No Financieros	134,304.0	- 1,798.4	132,505.6	129,233.8	128,928.5	3,271.8
Instituciones Públicas de Seguridad Social	-	-	-	-	-	-
Entidades Paraestatales Empresariales No Financieras con Participación Estatal Mayoritaria	-	-	-	-	-	-
Entidades Paraestatales Empresariales Financieras Monetarias con Participación Estatal Mayoritaria	-	-	-	-	-	-
Entidades Paraestatales Empresariales Financieras No Monetarias con Participación Estatal Mayoritaria	-	-	-	-	-	-
Fideicomisos Financieros Públicos con Participación Estatal Mayoritaria	-	-	-	-	-	-
<b>Total del Gasto</b>	<b>134,304.0</b>	<b>- 1,798.4</b>	<b>132,505.6</b>	<b>129,233.8</b>	<b>128,928.5</b>	<b>3,271.8</b>

**Universidad Politécnica del Valle de México**  
**Estado Analítico del Ejercicio del Presupuesto de Egresos**  
**Clasificación Administrativa**  
**Del 1 de Enero al 31 de Diciembre de 2019**  
**(Miles de Pesos)**

Concepto	Egresos					Subejercicio 6 = (3 - 4)
	Aprobado	Ampliaciones/ (Reducciones)	Modificado	Devengado	Pagado	
	1	2	3 = (1 + 2)	4	5	
210C270000 Universidad Politécnica del Valle de México	134,304.0	- 1,798.4	132,505.6	129,233.8	128,928.5	3,271.8
<b>Total del Gasto</b>	<b>134,304.0</b>	<b>- 1,798.4</b>	<b>132,505.6</b>	<b>129,233.8</b>	<b>128,928.5</b>	<b>3,271.8</b>

Universidad Politécnica del Valle de México  
Estado Analítico del Ejercicio del Presupuesto de Egresos  
Clasificación Administrativa  
Del 1 de Enero al 31 de Diciembre de 2019  
(Miles de pesos)

Concepto	Egresos					Subejercicio 6 = ( 3 - 4 )
	Aprobado	Ampliaciones/ (Reducciones)	Modificado	Devengado	Pagado	
	1	2	3 = ( 1 + 2 )	4	5	
Poder Ejecutivo	134,304.0	- 1,798.4	132,505.6	129,233.8	128,928.5	3,271.8
Poder Legislativo			-			-
Poder Judicial			-			-
Órganos Autónomos			-			-
<b>Total del Gasto</b>	<b>134,304.0</b>	<b>- 1,798.4</b>	<b>132,505.6</b>	<b>129,233.8</b>	<b>128,928.5</b>	<b>3,271.8</b>

Universidad Politécnica del Valle de México  
Estado Analítico del Ejercicio del Presupuesto de Egresos  
Clasificación Funcional (Finalidad y Función)  
Del 1 de Enero al 31 de Diciembre de 2019  
(Miles de Pesos)

Concepto	Egresos					Subejercicio 6 = ( 3 - 4 )
	Aprobado	Ampliaciones/ (Reducciones)	Modificado	Devengado	Pagado	
	1	2	3 = ( 1 + 2 )	4	5	
<b>Gobierno</b>	<b>1,978.4</b>	<b>-</b>	<b>1,978.4</b>	<b>1,861.3</b>	<b>1,861.3</b>	<b>117.1</b>
Legislación			-			-
Justicia			-			-
Coordinación de la Política de Gobierno	1,978.4		1,978.4	1,861.3	1,861.3	117.1
Relaciones Exteriores			-			-
Asuntos Financieros y Hacendarios			-			-
Seguridad Nacional			-			-
Asuntos de Orden Público y de Seguridad Interior			-			-
Otros Servicios Generales			-			-
<b>Desarrollo Social</b>	<b>132,325.6</b>	<b>- 4,660.9</b>	<b>127,664.7</b>	<b>124,950.9</b>	<b>124,645.6</b>	<b>2,713.8</b>
Protección Ambiental			-			-
Vivienda y Servicios a la Comunidad			-			-
Salud			-			-
Recreación, Cultura y Otras Manifestaciones Sociales			-			-
Educación	132,325.6	- 4,660.9	127,664.7	124,950.9	124,645.6	2,713.8
Protección Social			-			-
Otros Asuntos Sociales			-			-
<b>Desarrollo Económico</b>	<b>-</b>	<b>-</b>	<b>-</b>	<b>-</b>	<b>-</b>	<b>-</b>
Asuntos Económicos, Comerciales y Laborales en General			-			-
Agropecuaria, Silvicultura, Pesca y Caza			-			-
Combustibles y Energía			-			-
Minería, Manufacturas y Construcción			-			-
Transporte			-			-
Comunicaciones			-			-
Turismo			-			-
Ciencia, Tecnología e Innovación			-			-
Otras Industrias y Otros Asuntos Económicos			-			-
<b>Otras no Clasificadas en Funciones Anteriores</b>	<b>-</b>	<b>2,862.5</b>	<b>2,862.5</b>	<b>2,421.6</b>	<b>2,421.6</b>	<b>440.9</b>
Transacciones de la Deuda Pública / Costo Financiero de la Deuda			-			-
Transferencias, Participaciones y Aportaciones entre Diferentes Niveles y Ordenes de Gobierno			-			-
Saneamiento del Sistema Financiero			-			-
Adeudos de Ejercicios Fiscales Anteriores		2,862.5	2,862.5	2,421.6	2,421.6	440.9
<b>Total del Gasto</b>	<b>134,304.0</b>	<b>- 1,798.4</b>	<b>132,505.6</b>	<b>129,233.8</b>	<b>128,928.5</b>	<b>3,271.8</b>

Universidad Politécnica del Valle de México  
 Endeudamiento Neto  
 Del 1 de Enero al 31 de Diciembre de 2019  
 (Miles de Pesos)

Identificación de Crédito o Instrumento	Contratación/Colocación	Amortización	Endeudamiento Neto
	A	B	C = A - B
Créditos Bancarios			
			-
			-
	<b>N/A</b>		-
			-
			-
Total Créditos Bancarios			-
Otros Instrumentos de Deuda			
			-
			-
			-
			-
Total Otros Instrumentos de Deuda			-
<b>TOTAL</b>			-

Universidad Politécnica del Valle de México  
 Intereses de la Deuda  
 Del 1 de Enero al 31 de Diciembre de 2019  
 (Miles de Pesos)

Identificación de Crédito o Instrumento	Devengado	Pagado
Créditos Bancarios		
	<b>N/A</b>	
Total de Intereses de Créditos Bancarios		
Otros Instrumentos de Deuda		
Total de Intereses de Otros Instrumentos de Deuda		
<b>TOTAL</b>	-	-

Universidad Politécnica del Valle de México								
EGRESOS POR CAPÍTULO								
(Miles de Pesos)								
EGRESOS	PRESUPUESTO 2019				TOTAL AUTORIZADO	EJERCIDO	VARIACIÓN	
	PREVISTO	ASIGNACIONES Y/O AMPLIACIONES	REDUCCIONES Y/O DISMINUCIONES				IMPORTE	%
Servicios Personales	84,776.1	83,369.2	75,369.2	92,776.1	92,745.7	30.4	.0	
Materiales y Suministros	7,978.8	9,149.7	8,819.7	8,308.8	8,194.6	114.2	1.4	
Servicios Generales	22,894.9	28,095.4	27,475.4	23,514.9	23,175.1	339.8	1.4	
Transferencias, Asignaciones, Subsidios y Otras Ayudas	3,628.9		2,000.0	1,628.9	153.2	1,475.7	90.6	
Bienes Muebles, Inmuebles e Intangibles	15,025.3	6,653.3	18,264.2	3,414.4	2,543.6	870.8	25.5	
Deuda Pública		2,937.5	75.0	2,862.5	2,421.6	440.9	15.4	
<b>T O T A L</b>	<b>134,304.0</b>	<b>130,205.1</b>	<b>132,003.5</b>	<b>132,505.6</b>	<b>129,233.8</b>	<b>3,271.8</b>	<b>2.5</b>	

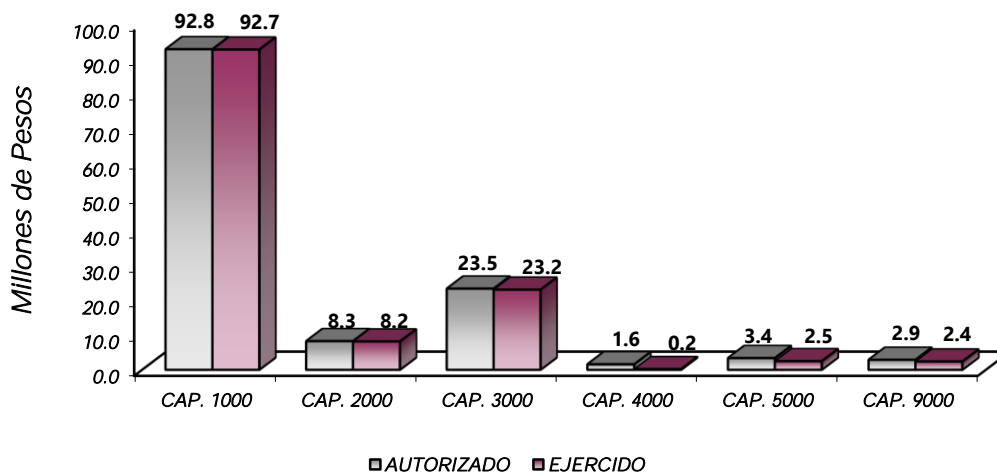

## NOTAS AL PRESUPUESTO DE EGRESOS

### EGRESOS

Se tuvo un presupuesto inicial de 134 millones 304 mil pesos, posteriormente se autorizaron ampliaciones, reducciones y traspasos netos de menos por 1 millón 798.4 miles de pesos, con lo que se determinó un presupuesto autorizado modificado de 132 millones 505.6 miles de pesos de los cuales se ejercieron 129 millones 233.8 miles de pesos, obteniendo una variación de menos 3 millones 271.8 miles de pesos equivalentes a 2.5 por ciento respecto al monto autorizado.

## SERVICIOS PERSONALES

El presupuesto autorizado inicial de este capítulo fue de 84 millones 776.1 miles de pesos, posteriormente se obtuvieron ampliaciones y traspasos de más por 8 millones de pesos, obteniendo un presupuesto modificado por 92 millones 776.1 miles de pesos de los cuales se ejercieron 92 millones 745.7 miles de pesos, obteniendo una variación por 30.4 miles de pesos.

## MATERIALES Y SUMINISTROS

El autorizado inicial en este capítulo fue de 7 millones 978.8 miles de pesos, posteriormente se autorizaron traspasos netos de menos por 330 mil pesos, obteniendo un presupuesto modificado de 8 millones 308.8 miles de pesos, de los cuales se ejercieron 8 millones 194.6 miles de pesos, obteniendo una variación por 114.2 miles de pesos, que representó el 1.4 por ciento del total autorizado.

## SERVICIOS GENERALES

El autorizado inicial de este capítulo fue de 22 millones 894.9 miles de pesos, posteriormente se autorizaron ampliaciones y traspasos netos de más por 620 mil pesos, obteniendo un presupuesto autorizado por 23 millones 514.9 miles de pesos, de los cuales se ejercieron 23 millones 175.1 miles de pesos, obteniendo una variación por 339.8 miles de pesos, que representó el 1.4 por ciento de lo autorizado.

## TRANSFERENCIAS ASIGNACIONES, SUBSIDIOS Y OTRAS AYUDAS

El presupuesto autorizado inicial de este capítulo fue de 3 millones 628.9 miles de pesos, de los cuales se tuvo una reducción por 2 millones de pesos, obteniendo un presupuesto autorizado modificado por un importe de 1 millón 628.9 miles de pesos, de los cuales se ejercieron 153.2 miles de pesos, obteniendo una variación de 1 millón 475.7 miles de pesos, que representó 90.6 por ciento respecto al autorizado.

## BIENES MUEBLES, INMUEBLES INTANGIBLES

El autorizado inicial para este capítulo fue de 15 millones 25.3 miles de pesos, posteriormente se obtuvo ampliaciones y traspasos netos de menos por 11 millones 610.9 miles de pesos, obteniendo una variación por 3 millones 414.4 miles de pesos de los cuales se ejercieron 2 millones 543.6 miles de pesos, obteniendo una variación por 870.8 miles de pesos, que representó el 25.5 por ciento del total autorizado.

## DEUDA PÚBLICA

Para este rubro se autorizó una ampliación por 2 millones 862.5 miles de pesos de los cuales se ejercieron 2 millones 421.6 miles de pesos, obteniendo una variación por 440.9 miles de pesos que representó el 15.4 por ciento del monto autorizado.

## INFORMACIÓN PRESUPUESTAL

 Universidad Politécnica del Valle de México  
 EGRESOS POR OBJETO DEL GASTO  
 (Miles de Pesos)

CAPÍTULO Y OBJETO DEL GASTO	PRESUPUESTO 2019					
	PREVISTO	ASIGNACIONES Y/O AMPLIACIONES	REDUCCIONES Y/O DISMINUCIONES	TOTAL AUTORIZADO	EJERCIDO	VARIACIÓN
<b>SERVICIOS PERSONALES</b>	<b>84,776.1</b>	<b>83,369.2</b>	<b>75,369.2</b>	<b>92,776.1</b>	<b>92,745.7</b>	<b>30.4</b>
Sueldo base	41,503.5	28,566.6	35,997.6	34,072.5	34,054.6	17.9
Hora clase	8,286.7	21,704.5	10,489.5	19,501.7	19,501.2	0.5
Honorarios asimilables al salario	1,449.4	1,355.8	2,134.8	670.4	664.4	6.0
Prima por años de servicio	1,480.4	941.5	1,182.5	1,239.4	1,238.9	0.5
Prima vacacional	3,314.4	5,423.1	2,139.9	6,597.6	6,597.4	0.2
Aguinaldo	7,991.1	6,301.9	5,079.7	9,213.3	9,213.1	0.2
Vacaciones no disfrutadas por finiquito		131.9	9.7	122.2	122.0	0.2
Compensación	594.4	439.8	923.2	111.0	110.4	0.6
Gratificación	3,667.6	2,170.1	4,453.5	1,384.2	1,384.0	0.2
Gratificación por productividad		286.0		286.0	285.6	0.4
Labores docentes.	863.1	1,011.9	646.7	1,228.3	1,228.1	0.2
Aportaciones de servicio de salud	5,381.1	5,171.6	4,561.7	5,991.0	5,990.7	0.3
Aportaciones al sistema solidario de reparto	3,586.0	3,284.0	2,425.0	4,445.0	4,444.9	0.1
Aportaciones del sistema de capitalización individual	880.1	731.8	567.1	1,044.8	1,044.1	0.7
Aportaciones para financiar los gastos generales de administración del ISSEMYM	582.8	375.2	433.5	524.5	524.2	0.3
Aportaciones para Riesgo de trabajo	514.0	551.5	350.6	714.9	714.6	0.3
Seguros y fianzas	138.7	106.2	244.2	0.7		0.7
Cuotas para fondo de retiro	64.4	41.7	52.5	53.6	53.3	0.3
Seguro de separación individualizado	1,183.1	766.2	1,352.1	597.2	597.0	0.2
Otros gastos derivados de convenio		191.9		191.9	191.7	0.2
Becas institucionales.	145.2	157.3	215.2	87.3	87.2	0.1
Despensa.	1,603.5	2,521.6	1,037.8	3,087.3	3,087.0	0.3
Reconocimiento a por puntualidad y asistencia		20.7		20.7	20.7	
Estímulos por puntualidad y asistencia	1,546.6	1,116.4	1,072.4	1,590.6	1,590.6	
<b>MATERIALES Y SUMINISTROS</b>	<b>7,978.8</b>	<b>9,149.7</b>	<b>8,819.7</b>	<b>8,308.8</b>	<b>8,194.6</b>	<b>114.2</b>
Materiales y útiles de oficina	832.3	509.0	647.2	694.1	665.6	28.5
Enseres de oficina	85.5	50.0	119.0	16.5	15.9	0.6
Material y útiles de imprenta y reproducción		273.9	242.2	31.7	31.3	0.4
Material estadístico y geográfico						
Materiales y útiles para el procesamiento en equipos y bienes informáticos	113.2	63.5	48.5	128.2	127.6	0.6
Material de información.	12.4	1.6		14.0	13.8	0.2
Material y enseres de limpieza	340.2	647.7	199.1	788.8	788.2	0.6
Material didáctico.	537.7	698.5	1,235.5	0.7	0.3	0.4
Material para identificación y registro	412.0	519.7	598.0	333.7	333.1	0.6
Productos alimenticios para personas	27.8	870.3	235.2	662.9	662.0	0.9
Utensilios para el servicio de alimentación	10.3	60.3	27.5	43.1	42.7	0.4
Materias primas y materiales de producción	265.1		264.8	0.3		0.3
Productos químicos, farmacéuticos y de laboratorio adquiridos como materia primas		5.5		5.5	5.3	0.2
Productos de cuero, piel, plástico y hule adquiridos como materia prima		0.5		0.5	0.4	0.1
Otros productos adquiridos materia prima	123.6		123.3	0.3		0.3
Productos minerales no metálicos		729.6	537.0	192.6	122.5	70.1
Cemento y productos de concreto		3.0		3.0	2.8	0.2
Cal, yeso y productos de yeso		6.4		6.4	6.0	0.4
Vidrio y productos de vidrio.		141.7		141.7	141.5	0.2
Material eléctrico y electrónico	2,557.3	1,202.6	2,076.2	1,683.7	1,683.6	0.1
Artículos metálicos para la construcción	108.1	143.5	86.0	165.6	165.5	0.1
Materiales complementarios	82.4		57.0	25.4	25.1	0.3
Material de señalización.	30.9		25.0	5.9	5.7	0.2
árboles y plantas de ornato.	82.4	45.1		127.5	127.3	0.2
Materiales de construcción.	165.2	1,192.0	183.6	1,173.6	1,173.1	0.5
Estructuras y manufacturas para todo tipo de construcción	75.0	16.8	51.0	40.8	40.6	0.2
Sustancias químicas.		1.5		1.5	1.3	0.2
Plaguicidas, abonos y fertilizantes		1.9		1.9	1.7	0.2
Medicinas y productos farmacéuticos	49.4		40.0	9.4	9.4	0.0
Materiales, accesorios y médicos	77.4	51.2	114.3	14.3	14.0	0.3
Materiales, accesorios y laboratorio		1.0		1.0	0.7	0.3
Fibras sintéticas, hules, plásticos y derivados		4.5		4.5	4.4	0.1
Combustibles, lubricantes y aditivos	675.1	764.4	813.4	626.1	624.9	1.2
Vestuario y uniformes.	423.3	82.9	92.2	414.0	413.8	0.2
Prendas de seguridad y protección personal	51.5	65.0	20.0	96.5	95.9	0.6
Artículos deportivos.	82.4	154.6	21.3	215.7	215.1	0.6
Productos textiles.		0.2		0.2	0.1	0.1
Blancos y otros productos textiles		3.8	1.0	2.8	2.6	0.2
Prendas de protección.	15.4		15.0	0.4		0.4
Refacciones, accesorios y herramientas	41.2	167.5	35.5	173.2	173.0	0.2
Refacciones y accesorios menores de edificios	30.9	18.8		49.7	49.5	0.2
Refacciones y accesorios menores de mobiliario y equipo de administración, educacional y recreativo	154.5	3.1	154.4	3.2	3.1	0.1
Refacciones y accesorios para equipo de cómputo	96.1	371.4	194.5	273.0	272.7	0.3
Refacciones y accesorios menores de equipo e instrumental médico y de laboratorio	120.6	20.3	140.0	0.9		0.9
Refacciones y accesorios menores para equipo de transporte	51.6	4.9	12.0	44.5	44.2	0.3
Artículos para la extinción incendios	93.0	92.9	101.7	84.2	84.0	0.2
Refacciones y accesorios de maquinaria y otros equipos	155.0	154.9	306.8	3.1	2.8	0.3
Otros enseres		3.7	1.5	2.2	1.5	0.7

CUENTA PÚBLICA DEL GOBIERNO, ORGANISMOS AUXILIARES Y AUTÓNOMOS DEL ESTADO DE MÉXICO 2019

CAPÍTULO Y OBJETO DEL GASTO	PRESUPUESTO 2019					VARIACIÓN
	PREVISTO	ASIGNACIONES Y/O AMPLIACIONES	REDUCCIONES Y/O DISMINUCIONES	TOTAL AUTORIZADO	EJERCIDO	
<b>SERVICIOS GENERALES</b>	<b>22,894.9</b>	<b>28,095.4</b>	<b>27,475.4</b>	<b>23,514.9</b>	<b>23,175.1</b>	<b>339.8</b>
Servicio de energía eléctrica	976.2	1,250.1	976.0	1,250.3	1,250.2	0.1
Servicio de agua		1.2		1.2	1.0	0.2
Servicio de telefonía convencional	148.7	170.5	168.7	150.5	150.4	0.1
Servicios de radiolocalización y telecomunicación	173.5	173.4	346.8	0.1		0.1
Servicios de acceso a Internet	904.9	1,038.4	1,114.9	828.4	828.3	0.1
Servicio postal y telegrafico	6.2	8.0	13.3	0.9	0.7	0.2
Arrendamiento de vehículos	62.0	135.6	62.0	135.6	135.5	0.1
Arrendamiento de maquinaria y equipo		1.8		1.8	1.7	0.1
Asesorías asociadas a convenios o acuerdos	20.7	281.1	240.7	61.1	60.9	0.2
Servicios informáticos		129.0	88.2	40.8	40.7	0.1
Capacitación	25.8	398.6	424.3	0.1		0.1
Servicios de apoyo administrativo y fotocopiado	272.7	431.8	438.1	266.4	266.2	0.2
Impresiones de documentos oficiales para la prestación de servicios públicos, identificación, formatos administrativos y fiscales, formas valoradas, certificados y títulos	330.6	634.0	330.5	634.1	633.9	0.2
Servicios de impresión de documentos oficiales		17.8	1.4	16.4	16.3	0.1
Servicios de protección y seguridad	220.6	252.7	473.2	0.1		0.1
Servicios de vigilancia	4,945.8	2,040.7	2,040.7	4,945.8	4,945.8	
Servicios bancarios y financieros	407.0	1,197.0	1,273.9	330.1	329.9	0.2
Seguros y fianzas	785.1	935.6	785.3	935.4	935.3	0.1
Reparación y mantenimiento de inmuebles	309.9	1,031.8	765.6	576.1	576.0	0.1
Adaptación de locales, almacenes, bodegas y edificios		226.3	8.4	217.9	217.7	0.2
Reparación, mantenimiento e instalación de mobiliario y equipo de oficina	215.9	215.9	263.3	168.5	168.4	0.1
Reparación, instalación y mantenimiento de bienes informáticos, microfilmación y tecnologías de la información	247.9	780.6	248.0	780.5	780.4	0.1
Reparación y mantenimiento para equipo y redes de tele y radio transmisión	6.2	6.0	12.0	0.2		0.2
Reparación y mantenimiento de vehículos terrestres, aéreos y lacustres	40.3	316.1	40.4	316.0	315.9	0.1
Reparación, instalación y mantenimiento de maquinaria, equipo industrial y diverso	5,516.6	4,544.4	8,696.2	1,364.8	1,030.8	334.0
Servicios de lavandería, limpieza e higiene	3,935.4	4,325.4	3,935.8	4,325.0	4,325.0	0.0
Servicios de fumigación	173.5	173.5	191.0	156.0	156.0	
Publicaciones oficiales y de información en general para difusión	84.7	74.5	139.6	19.6	19.4	0.2
Servicios de fotografía	12.4	7.3	19.6	0.1		0.1
Transportación aérea	51.7	90.9	51.7	90.9	90.7	0.2
Gastos de traslado por vía terrestre	371.9	705.0	371.9	705.0	704.9	0.1
Gastos de alimentación en territorio nacional	371.9	555.8	733.7	194.0	193.9	0.1
Gastos de hospedaje en territorio nacional		214.1	9.9	204.2	204.1	0.1
Gastos por arrendamiento de vehículos en territorio nacional		20.0	2.9	17.1	16.9	0.2
Gastos de alimentación en el extranjero	20.7	20.6	41.2	0.1		0.1
Otros servicios de traslado y hospedaje		35.0	0.4	34.6	34.5	0.1
Gastos de ceremonias oficiales y de orden social	371.9	246.3	371.9	246.3	246.2	0.1
Espectáculos cívicos y culturales	413.2	13.5	426.1	0.6		0.6
Congresos y convenciones	105.4	166.4	105.5	166.3	166.2	0.1
Exposiciones y ferias		82.0	0.1	81.9	81.8	0.1
Otros impuestos y derechos	75.6	523.0	76.4	522.2	522.2	
Penas, multas, accesorios y actualizaciones		464.3	330.1	134.2	134.1	0.1
Impuesto sobre erogaciones por remuneraciones al trabajo personal	386.2	2,792.8	747.5	2,431.5	2,431.5	
Cuotas y suscripciones	470.0	1,117.6	594.5	993.1	992.9	0.2
Gastos de servicios menores	247.9	141.0	247.8	141.1	140.9	0.2
Inscripciones y arbitrajes	185.9	108.0	265.9	28.0	27.9	0.1
<b>TRANSFERENCIAS</b>	<b>3,628.9</b>		<b>2,000.0</b>	<b>1,628.9</b>	<b>153.2</b>	<b>1,475.7</b>
Becas	3,628.9		2,000.0	1,628.9	153.2	1,475.7
<b>BIENES MUEBLES</b>	<b>15,025.3</b>	<b>6,653.3</b>	<b>18,264.2</b>	<b>3,414.4</b>	<b>2,543.6</b>	<b>870.8</b>
Muebles y enseres	2,625.6	280.3	1,742.3	1,163.6	1,163.5	0.1
Bienes informáticos	1,500.0	1,026.8	2,076.2	450.6	448.3	2.3
Otros equipos eléctricos y electrónicos de oficina		75.7		75.7	75.0	0.7
Equipos y aparatos audiovisuales		12.9		12.9	12.2	0.7
Equipo de foto, cine y grabación		78.5		78.5	78.2	0.3
Otro equipo educacional y recreativo		64.0		64.0	63.0	1.0
Vehículos y equipo auxiliar de transporte	3,000.0	2,800.0	5,709.9	90.1		90.1
Otros equipos de transporte		107.0		107.0	106.7	0.3
Maquinaria y equipo industrial	3,500.0	1,409.1	4,895.1	14.0	13.8	0.2
Equipos de generación eléctrica, aparatos y accesorios eléctricos		55.0		55.0	53.6	1.4
Herramientas, maquinaria y equipo		192.6	130.6	62.0	61.5	0.5
Instrumentos y aparatos especializados y de precisión		29.0	29.0	0.0		0.0
Maquinaria y equipo diverso	3,199.7	522.4	2,788.3	933.8	264.1	669.7
Software	1,200.0		892.8	307.2	203.7	103.5
<b>POR EL EJERCICIO INMEDIATO</b>		<b>2,937.5</b>	<b>75.0</b>	<b>2,862.5</b>	<b>2,421.6</b>	<b>440.9</b>
Por el ejercicio inmediato		2,433.8		2,433.8	2,421.6	12.2
Por ejercicios anteriores		503.7	75.0	428.7		428.7
<b>T O T A L</b>	<b>134,304.0</b>	<b>130,205.1</b>	<b>132,003.5</b>	<b>132,505.6</b>	<b>129,233.8</b>	<b>3,271.8</b>



# INFORMACIÓN PROGRAMÁTICA



Universidad Politécnica del Valle de México  
Gasto por Categoría Programática  
Del 1 de Enero al 31 de Diciembre de 2019  
(Miles de Pesos)

Concepto	Egresos					Subejercicio 6=(3 - 4)
	Aprobado	Ampliaciones/ (Reducciones)	Modificado	Devengado	Pagado	
	1	2	3=(1 + 2)	4	5	
<b>Programas</b>	<b>134,304.0</b>	<b>- 4,660.9</b>	<b>129,643.1</b>	<b>126,812.2</b>	<b>126,506.9</b>	<b>2,830.9</b>
<b>Subsidios: Sector Social y Privado o Entidades Federativas y Municipios</b>	-	-	-	-	-	-
Sujetos a Reglas de Operación			-			-
Otros Subsidios			-			-
<b>Desempeño de las Funciones</b>	<b>134,304.0</b>	<b>- 4,660.9</b>	<b>129,643.1</b>	<b>126,812.2</b>	<b>126,506.9</b>	<b>2,830.9</b>
Prestación de Servicios Públicos	134,304.0	- 4,660.9	129,643.1	126,812.2	126,506.9	2,830.9
Provisión de Bienes Públicos			-			-
Planeación, Seguimiento y Evaluación de Políticas Públicas			-			-
Promoción y Fomento			-			-
Regulación y Supervisión			-			-
Funciones de las Fuerzas Armadas (Únicamente Gobierno Federal)			-			-
Específicos			-			-
Proyectos de Inversión			-			-
<b>Administrativos y de Apoyo</b>	-	-	-	-	-	-
Apoyo al Proceso Presupuestario y para Mejorar la Eficiencia Institucional			-			-
Apoyo a la Función Pública y al Mejoramiento de la Gestión			-			-
Operaciones Ajenas			-			-
<b>Compromisos</b>	-	-	-	-	-	-
Obligaciones de Cumplimiento de Resolución Jurisdiccional			-			-
Desastres Naturales			-			-
<b>Obligaciones</b>	-	-	-	-	-	-
Pensiones y Jubilaciones			-			-
Aportaciones a la Seguridad Social			-			-
Aportaciones a Fondos de Estabilización			-			-
Aportaciones a Fondos de Inversión y Reestructura de Pensiones			-			-
<b>Programa de Gasto Federalizado (Gobierno Federal)</b>	-	-	-	-	-	-
Gasto Federalizado			-			-
<b>Participaciones a Entidades Federativas y Municipios</b>			-			-
<b>Costo Financiero, Deuda o Apoyos a Deudores y Ahorradores de la Banca</b>			-			-
<b>Adeudos de Ejercicios Fiscales Anteriores</b>		<b>2,862.5</b>	<b>2,862.5</b>	<b>2,421.6</b>	<b>2,421.6</b>	<b>440.9</b>
<b>Total del Gasto</b>	<b>134,304.0</b>	<b>- 1,798.4</b>	<b>132,505.6</b>	<b>129,233.8</b>	<b>128,928.5</b>	<b>3,271.8</b>

El Plan de Desarrollo del Estado de México 2017-2023, es un instrumento prospectivo con una visión hacia 2030. En él se concentran las bases para la elaboración de los programas sectoriales, especiales y regionales que delinearán de manera más puntual y detallada los pasos para el cumplimiento de los objetivos establecidos, así como los planes específicos de inversión que permitirán realizar la proyección de los recursos financieros. Este esfuerzo colectivo plasma los retos y desafíos de la agenda gubernamental con un profundo sentido de responsabilidad y con el compromiso de lograr un desarrollo democrático.

## SOCIAL

Programas de nueva generación para disminuir la desigualdad. El Gobierno del Estado de México considera prioritario desarrollar y conservar familias fuertes, promover el empleo y proteger el ingreso, particularmente el de las mujeres. En correspondencia con la Agenda 2030, el logro de estos propósitos influirá directa e indirectamente el cumplimiento de las metas globales que contribuirán a disminuir la pobreza y el hambre; procurarán el acceso a una vivienda y a servicios básicos adecuados; reducirán las desigualdades y la discriminación; promoverán una educación inclusiva, equitativa y de calidad, así como una vida sana y en general el bienestar. Diagnóstico: Pobreza y Hambre en el Estado de México.

## GOBIERNO CAPAZ Y RESPONSABLE

El reto de los gobiernos actuales versa sobre la eficacia en solucionar los problemas endémicos que aquejan a las sociedades modernas y uno de los mayores retos es hacerlo con apego al Estado de Derecho, ya que éste aporta las normas y los valores fundamentales que rigen la convivencia social, así como los derechos y obligaciones de los actores sociales y políticos.

Universidad Politécnica del Valle de México Egresos por Pilar y/o Eje Transversal (Miles de Pesos)							
PILAR Y/O EJE TRANSVERSAL	PREVISTO	PRESUPUESTO 2019		TOTAL AUTORIZADO	EJERCIDO	VARIACIÓN	
		ASIGNACIONES Y/O AMPLIACIONES	REDUCCIONES Y/O DISMINUCIONES			IMPORTE	%
Social	132,325.6	127,267.6	131,928.5	127,664.7	124,950.9	2,713.8	
Gobierno Capaz y Responsable	1,978.4	2,937.5	75.0	4,840.9	4,282.9	558.0	11.5
<b>T O T A L</b>	<b>134,304.0</b>	<b>130,205.1</b>	<b>132,003.5</b>	<b>132,505.6</b>	<b>129,233.8</b>	<b>3,271.8</b>	<b>2.5</b>

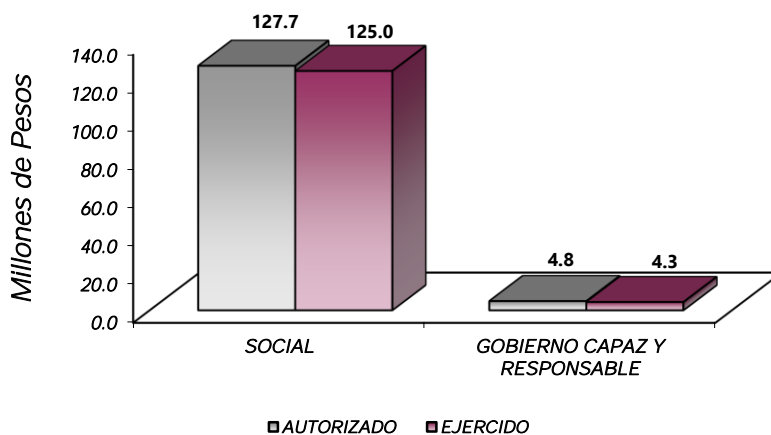

## FINALIDAD

## GOBIERNO

## DESARROLLO SOCIAL

En esta finalidad se avanzará en la provisión de servicios a la población en materia de Protección Social, Educación, Salud, Vivienda y Servicios a la Comunidad, con lo que se apoyará fundamentalmente la consecución de las Metas Nacionales México Incluyente y México con Educación de Calidad.

La Universidad Politécnica del Valle de México, busca cumplir en el marco de referencia del Plan de Desarrollo del Estado de México, a través de su Programa Institucional de Desarrollo (PID) en donde se establecen los siguientes objetivos:

1. Mejorar la calidad de la docencia a través del fortalecimiento integral de la oferta educativa.
2. Impulsar actividades de investigación y desarrollo, mediante líneas de generación y aplicación del conocimiento y habilitación del perfil deseable de los docentes.
3. Incrementar la extensión universitaria, por medio de programas de vinculación, culturales, deportivos y de educación continua.
4. Mejorar la administración, a través de la certificación de procesos de gestión y el desarrollo del marco normativo.
5. Mejorar el desarrollo institucional, mediante la planeación y evaluación integral.

Universidad Politécnica del Valle de México							
Egresos por Programa (Miles de Pesos)							
PROGRAMA	PREVISTO	PRESUPUESTO 2019		TOTAL AUTORIZADO	EJERCIDO	VARIACIÓN	
		ASIGNACIONES Y/O AMPLIACIONES	REDUCCIONES Y/O DISMINUCIONES			IMPORTE	%
Desarrollo de la Función Pública y Ética en el Servicio Público	1,978.4			1,978.4	1,861.3	117.1	5.9
Educación Superior	131,556.6	127,267.6	131,928.5	126,895.7	124,195.8	2,699.9	2.1
Estudios de Posgrado	79.0			79.0	70.0	9.0	11.4
Gestión de las Políticas Educativas	567.9			567.9	566.0	1.9	
Modernización de la Educación	122.1			122.1	119.1	3.0	2.5
Previsiones para el Pago de Adeudos de Ejercicios Fiscales Anteriores		2,937.5	75.0	2,862.5	2,421.6	440.9	15.4
<b>TOTAL</b>	<b>134,304.0</b>	<b>130,205.1</b>	<b>132,003.5</b>	<b>132,505.6</b>	<b>129,233.8</b>	<b>3,271.8</b>	

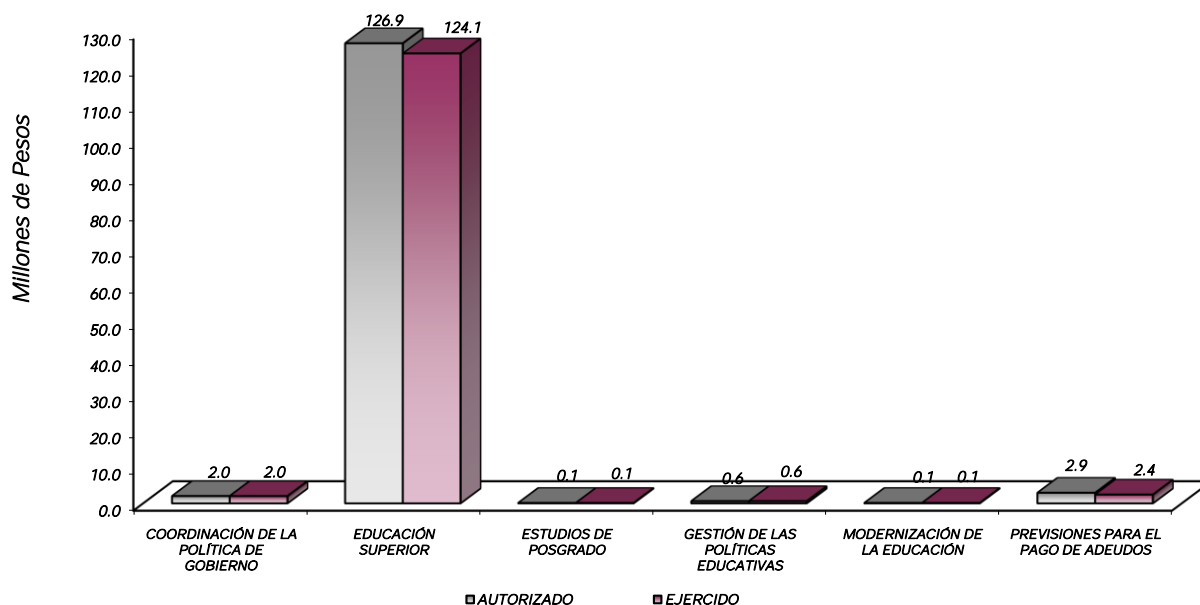

## AVANCE OPERATIVO-PROGRAMÁTICO Y PRESUPUESTAL

### GOBIERNO CAPAZ Y RESPONSABLE

#### GOBIERNO

#### COORDINACIÓN DE LA POLÍTICA DE GOBIERNO

#### 01030401 DESARROLLO DE LA FUNCIÓN PÚBLICA Y ÉTICA EN EL SERVICIO PÚBLICO

#### 010304010101 FISCALIZACIÓN, CONTROL Y EVALUACIÓN INTERNA DE LA GESTIÓN PÚBLICA

Realizar Auditorías, con el Propósito de Verificar el Cumplimiento del Marco Normativo que Regula el Funcionamiento de las Dependencias y Organismos Auxiliares del Ejecutivo Estatal y los Ayuntamientos. Con el propósito de verificar que las acciones de las unidades administrativas de la Universidad se desarrollen se realizaron 6 de 8 auditorías programadas a cargo del Órgano Interno de Control, conforme al programa de trabajo y en el periodo establecido, lo que significó el 75 por ciento de lo programado.

Realizar Evaluaciones para Determinar el Grado de Eficacia y Eficiencia en los Procesos, así como el Despeño Institucional de las Dependencias y Organismos Auxiliares del Ejecutivo Estatal. La acción comprometida en el Programa Anual de Trabajo Interno de Control, autorizada por la Secretaría de la Contraloría Interna, radica en realizar una evaluación anual del ejercicio 2019, la cual por circunstancias externas al Órgano esta no fue cumplida.

Realizar Inspecciones a Rubros Específicos en las Dependencias, Organismos Auxiliares del Ejecutivo Estatal y en su caso Ayuntamientos, con el Propósito de Constatar el Cumplimiento del Marco Normativo que lo Regula. Durante el desarrollo de la gestión administrativa que lleva a cabo el Órgano Interno de Control,

inspeccionó la gestión de las unidades administrativas de la Universidad, y el cumplimiento de sus objetivos, programas, proyectos y procesos durante 2019 se realizaron 30 inspecciones de una meta programada de 32, lo que significó un logro del 93.8 por ciento.

**Participar en Testificaciones, con el Propósito de Asegurarse que los Actos Administrativos se Realicen Conforme a la Normatividad Vigente.** El Órgano Interno de Control fue convocado a participar en diversos actos de entrega-recepción de las unidades administrativas de la Universidad, así también testificaciones de baja de bienes informáticos, a la existencia en almacén, en apego al Programa Anual de Trabajo. Resultó imprescindible participar ante ciertas eventualidades de Entrega-Recepción, logrando realizar 15 de 14 testificaciones programados, logrando el 107.1 por ciento de cumplimiento.

**Participación del Órgano Interno de Control en Reuniones que por Mandato Legal o Disposición Administrativa así lo Requiere.** El Órgano Interno de Control fue convocado a participar en sesiones del órgano colegiado, sesiones ordinarias y extraordinarias del comité de adquisiciones, comité de transparencia, comité de mejora regulatoria, entre las más destacadas como se tenían programadas en el calendario de reuniones, logrando 20 participaciones, lo que resulta el 90.9 por ciento de lo programado.

## SOCIAL

### EDUCACIÓN

#### 02050301 EDUCACIÓN SUPERIOR

##### 020503010102 EDUCACIÓN SUPERIOR UNIVERSITARIA

**Atender la Matrícula de Educación Superior Universitaria.** La docencia y la investigación son funciones sustantivas de la Universidad Politécnica del Valle de México, tienen un impacto directo en la formación de los alumnos, a través de una educación basada en competencias profesionales, que los prepara para un desempeño eficaz y de calidad, pertinente con las necesidades de los sectores, público, privado y social.

Se programó atender a 5 mil 885 estudiantes, sin embargo, esta fue superada con la inscripción de 5 mil 959 estudiantes, meta que se alcanzó en el Primer Trimestre del Ejercicio 2019, logrando 101.3 por ciento de lo programado.

**Atender a los Estudiantes de Nuevo Ingreso de Educación Superior Universitaria.** El Modelo Educativo de las Universidades Politécnicas, fue diseñado y elaborado por la Secretaría de Educación Pública, sus características son diferentes a la educación tradicional y se manifiestan principalmente en: la formación profesional; diseño curricular basado en competencias; la forma de conducir el proceso de enseñanza-aprendizaje, mediante el uso de estrategias y técnicas didácticas diversas y la evaluación de las competencias profesionales.

Se programó obtener una matrícula de 1 mil 750 estudiantes de nuevo ingreso, los cuáles serían atendidos en el Primer Trimestre del Ejercicio 2019, consiguiendo inscribir a 1 mil 759 estudiantes, superando la meta en 0.5 por ciento de la meta programada.

**Acreditar Nuevos Programas Educativos.** Para propiciar el mejoramiento de la calidad de la Educación Superior en la Universidad durante el tercer trimestre se recibió la visita del Consejo de acreditación de la

enseñanza de la ingeniería A.C., mismo que otorgo la acreditación a la carrera de Ingeniería Mecatrónica, logrando con ello cumplir al 100 por ciento la meta programada.

**Capacitar y Actualizar al Personal Docente.** Con la finalidad de fortalecer la profesionalización y actualización del personal académico, se planteó como meta anual capacitar a 150 docentes. Asistiendo a diversos cursos tales como: Curso de IMPI, Principales reformas a la Ley de propiedades industriales en materia de marcas, Propiedades electrónicas de semiconductores por modelado computacional AB-InitIO, Reformas a la Ley Propiedad Industrial entre otros logrando capacitar a 110 docentes cumpliendo con el 73.3 por ciento de la meta programada.

**Capacitar al Personal Directivo y Administrativo.** Con la finalidad de fortalecer la profesionalización y actualización del personal directivo y administrativo de la Universidad, se programó capacitar a 70 personas, de acuerdo al programa de capacitación los cursos más relevantes fueron: Análisis y solución de problemas desde la metodología 8D, Atención al público y mejora del servicio, Cultura de la Denuncia y Ética Pública se logró capacitar a 71 personas superando la meta en 1.4 por ciento de lo programado.

**Desarrollar Proyectos de Investigación.** Entre las actividades que desarrolla el personal docente de tiempo completo, se encuentra el realizar proyectos de investigación, fomentando así la mejora educativa, entre otros. Para este ejercicio, la participación y el compromiso por parte de la plantilla docente fue activa, por lo que se realizaron 50 proyectos logrando el 100 por ciento de lo programado.

**Lograr que los Estudiantes Egresen en el Periodo Establecido.** La educación basada en competencias (EBC), tiene como finalidad que el alumno desarrolle capacidades de acuerdo con el programa de estudios. Para que la EBC sea efectiva, se requiere del uso de procesos didácticos significativos, técnicas e instrumentos de evaluación que estén orientados a retroalimentar y establecer niveles de avance, que permitan definir con claridad las capacidades que se espera desarrolle el alumno a lo largo de su proceso de aprendizaje.

Con la finalidad de lograr que la meta de 580 estudiantes egresen en el periodo establecido, se han implementado estrategias académicas para coadyuvar a que nuestros estudiantes concluyan sus estudios en los diez cuatrimestres de duración de la carrera, por lo que al cierre del periodo se logró el 100 por ciento de la meta establecida.

**Coadyuvar a que los Egresados Obtengan su Título Profesional de Educación Superior.** El Modelo de Educación Basada en Competencias con el que opera la Universidad Politécnica del Valle de México, ofrece a sus estudiantes la posibilidad de egresar titulados, al cubrir el 100 por ciento de créditos, una vez realizando el pago de los derechos de titulación. Se programó una meta de 678 documentos, dando como resultado, la gestión de 678 títulos durante este periodo, alcanzando un 100 por ciento de la meta programada.

**Evaluar al Personal Docente con la Finalidad de Encontrar Áreas de Oportunidad para Mejorar su Desempeño.** Este indicador busca contribuir a la mejora de la calidad de la educación, fortaleciendo la profesión docente, desarrollando sus competencias y así conocer el nivel deseable.

La estrategia de evaluación incluye el siguiente instrumento: Cuestionario de opinión de estudiantes; cuya aplicación o registro se lleva a cabo en Línea a través del Sistema Integral de Ingreso, Promoción, Permanencia y Egreso de Alumnos (SIIPPEA), en una serie de etapas establecidas para tal efecto. Se programó una meta de 300 docentes evaluados, la cual se superó evaluando a 310 docentes logrando el 103.3 por ciento de lo programado.



**Realizar Acciones Culturales, Deportivas y Cívicas.** En este propósito, las actividades culturales, deportivas y cívicas son un componente formativo esencial para el desarrollo humano del estudiante por lo que se realizaron 20 de las 20 programadas para atender las actividades culturales y deportivas, alcanzando el 100 por ciento de la meta programada.

**Realizar Proyectos Emprendedores en Educación Superior Universitaria.** La inscripción de proyectos a la Incubadora de la Universidad han sido las esperadas, de acuerdo a la difusión que se le dio entre la comunidad estudiantil, dichos proyectos se encuentran divididos en tres grandes categorías: emprendimiento tecnológico, Innovación en productos y servicios, emprendimiento social, esto dio como resultado 27 de 25 proyectos emprendedores comprendidos para el ejercicio fiscal se alcanzó el 108 por ciento de la meta programada.

**Contactar Egresados en Educación Superior Universitaria para Identificar las Características de su Ubicación en el Campo Laboral, así como la Pertinencia de su Formación Académica.** La Universidad cuenta con el Departamento de Servicio Social, Titulación y Seguimiento de Egresados, a través del cual se realizan periódicamente estudios de egresados y empleadores, así como el análisis de los resultados. Se ha realizado el seguimiento estratégico para mejorar los servicios educativos de actualización de diseño curricular, formación y actualización de personal académico, etc. Las acciones que se llevaron a cabo para alcanzar esta meta, han logrado su objetivo, contactando 602 de los 500 egresados de la meta programada, alcanzando el 120.4 por ciento del programado.

**Otorgar el Mobiliario y Equipo Diverso a Instalaciones y Espacios Educativos de Acuerdo a las Necesidades de la Institución.** El equipamiento de mobiliario se ha convertido en una necesidad para la Universidad, por tal motivo, se propuso realizar acciones necesarias para cumplir la meta por lo que, al cierre del Cuarto Trimestre, se cumplió al 100 por ciento la meta programada.

**Impulsar la Internacionalización entre la Comunidad de la Institución.** Hoy en día, la Universidad ha adoptado el compromiso de impulsar la internacionalización, como una estrategia para elevar la calidad de sus programas educativos. Se estableció como meta realizar acciones para impulsar la internacionalización, la cual fue cumplida de acuerdo al programa, logrando el 100 por ciento de la meta programada.

**Realizar la Publicación de Documentos derivados de Proyectos Científicos y Tecnológicos.** La investigación científica nos ayuda a mejorar el estudio porque nos permite establecer contacto con la realidad a fin de conocer la mejora, por lo que la Universidad programó publicar 10 documentos logrando la publicación de 13, alcanzando el 130 por ciento de lo programado.

**Construir, ampliar y/o modernizar la infraestructura física a fin de proporcionar a los usuarios un lugar digno.** Con el fin de contar con instalaciones dignas se programó la construcción de un gimnasio-auditorio para las actividades académicas logrando con ello una construcción durante el ejercicio fiscal 2019 y el 100 por ciento de la meta programada.

**Rehabilitar y/o proporcionar mantenimiento preventivo y correctivo a los inmuebles con el propósito de mejorar la calidad de la infraestructura física.** Se cumplió al 100 por ciento el programa de mantenimiento preventivo y correctivo del ejercicio fiscal 2019.

**Certificar y/o mantener procesos.** Con el fin de evaluar el grado de cumplimiento de los productos y/o servicios respecto a las normas para demostrar la satisfacción de los clientes y que el proceso de enseñanza-

aprendizaje funcione con eficacia durante el ejercicio fiscal 2019 se llevó a cabo la transición de la norma ISO 9001:2008 a la norma ISO 9001:2015 y la revisión de la NMX NOM-025-SSA2-2014, cumpliendo al 100 por ciento de lo programado al llevar a cabo 2 procesos.

## 02050401 ESTUDIOS DE POSGRADO

### 020504010101 POSGRADO

**Lograr que los Estudiantes de Maestría y Doctorado Obtengan el Grado.** El seguimiento dado durante el Ejercicio 2019, a la meta programada de 30 egresados de posgrado que obtengan el grado, ha logrado que egresen 22 estudiantes, cubriendo el 73.3 por ciento de la meta programada.

**Atender a la Matrícula de Posgrado.** Para el Ejercicio 2019, la Universidad logro atender una matrícula de 146 aspirantes de una meta de 160 programados, logrando así el 91.3 por ciento de la meta comprometida.

**Ofertar Programas Educativos de Posgrado.** Los programas educativos de maestrías fueron diseñados con base en estudios de factibilidad y se orientan a la pertinencia tanto social como profesional, a partir de la necesidad de atender problemas sociales y de desarrollo profesional en las áreas Tecnológicas de Información y Comunicación, Manufactura, mecatrónica y Administración, la Universidad Politécnica Valle de México programó ofertar 5 programas de posgrado. Actualmente se brindan 5 programas de posgrados en la Universidad, logrando así el 100 por ciento de la meta.

**Atender a los Estudiantes de Nuevo Ingreso de Posgrado.** La Universidad se estableció como meta atender 65 estudiantes de nuevo ingreso de posgrado, obteniendo al cierre 41 estudiantes atendidos, alcanzando así el 63.1 por ciento de la meta programada.

**Realizar Acciones de Difusión de Oferta Educativa de Posgrado.** La Universidad estableció como meta cumplir 3 acciones para fortalecer la educación de posgrado, se diseño un plan de acciones el cual contemplo la difusión a través de redes sociales, así como establecer un convenio de coordinación con el Tecnológico de Estudios Superiores de Coacalco y la difusión a través de la entrega de propaganda.

**Realizar la Publicación de Documentos Derivados de Proyectos Científicos y Tecnológicos.** La Universidad programo lograr 9 publicaciones de documentos de proyectos científicos y tecnológicos; sin embargo, se logró la publicación de 7 logrando con ello el 77.8 por ciento, de lo programado.

**Contactar Egresados de Posgrado para Identificar las Características de su Ubicación en el Campo Laboral, así como la Pertinencia de su Formación Académica.** Se han realizado acciones para contactar a los egresados de posgrado para la actualización de diseño curricular, formación y actualización de personal académico, por lo que se logró contactar a 50 egresados alcanzando el 100 por ciento de la meta programada.

## 02050601 GESTIÓN DE LAS POLÍTICAS EDUCATIVAS

### 020506010204 VINCULACIÓN CON EL SECTOR PRODUCTIVO

**Firmar Nuevos Convenios con los Sectores Público, Privado y Social.** Se programaron firmar 20 convenios con Instituciones Educativas, así como pequeñas y grandes empresas del Sector Público, Privado y Social, logrando con ello el 100 por ciento la meta establecida.

**Integrar Estudiantes al Programa de Educación Dual para Fortalecer su Formación.** La meta programada para integrar estudiantes al Programa de Educación Dual, se estableció en 86 estudiantes, debido al interés estudiantil y de las empresas por este sistema de preparación para los alumnos, las gestiones realizadas en conjunto con la Universidad han permitido incorporar a 93 estudiantes al Programa de Educación Dual, obteniendo el 108.1 por ciento de cumplimiento de la meta.

**Realizar Acciones de Vinculación con los sectores, Público, Privado y Social.** La Universidad está convencida de que la Vinculación con los Sectores Públicos, es un factor que contribuye ampliamente en la formación de los estudiantes, la meta para el Ejercicio 2019 fue de 29 logrando al cierre del ejercicio 29 acciones de Vinculación realizadas con los Sectores Públicos, lo que representó el 100 por ciento de la meta programada.

## 02050602 MODERNIZACIÓN DE LA EDUCACIÓN

### 020506020101 FORTALECIMIENTO DE LA CALIDAD EDUCATIVA

**Impartir el Idioma Inglés a los Estudiantes en Educación Superior.** Con la finalidad de fortalecer las estrategias didácticas e incrementar el nivel del idioma inglés, con el propósito fundamental de lograr que los estudiantes egresen con dominio en el idioma, lo cual coadyuvará en el cumplimiento del modelo educativo, así como en la competitividad del egresado en el mercado laboral. La UPVM imparte el idioma inglés en todos sus programas de ingeniería y licenciaturas de tal manera que la meta fue de 5 mil 885 estudiantes superando la meta con 5 mil 959 alcanzando el 101.3 por ciento.

**Impulsar la certificación de estudiantes de educación superior en el idioma inglés.** Con el fin de que los estudiantes adquieran mejores conocimientos y contar con un certificado de competencia lingüística en inglés que es fundamental para un trabajo, se realizaron acciones para lograr que 30 estudiantes logaran la certificación alcanzando el 100 por ciento de lo programado.

### 020506020104 TECNOLOGÍA APLICADA A LA EDUCACIÓN

**Destinar Equipo de Cómputo en el Proceso de Enseñanza-Aprendizaje en Educación Superior.** El equipamiento tecnológico es parte fundamental en la formación de los estudiantes, toda vez que se les permite ingresar al mercado laboral, con una ventaja competitiva, para ello, la Universidad se propuso la meta de optimizar el uso de 450 equipos de cómputo, obteniendo el 100 por ciento de la meta programada.

**Impulsar la Certificación de Estudiantes de Educación Superior en el Uso de Tecnologías del Aprendizaje, Conocimiento, Información y Comunicación.** Las certificaciones de TI (Tecnologías de la Información) avalan el conocimiento que tiene un estudiante para manejar una determinada tecnología, por lo que la Universidad realizó acciones para que 124 estudiantes obtengan el documento de certificación alcanzando el 100 por ciento de la meta programada.

### 020506020105 CONVIVENCIA ESCOLAR SIN VIOLENCIA

**Realizar Acciones para la Prevención de la Violencia Escolar en Educación Superior.** Fortalecer la convivencia escolar y disminuir la violencia, en la Universidad, mediante la acción coordinada de las redes de

apoyo, a fin de fomentar los principios de igualdad, entre la población estudiantil es el objetivo de las acciones comprometidas, se programaron como meta 6 acciones alcanzando el 100 por ciento de cumplimiento.

**Realizar Acciones Para la Igualdad de Trato y Oportunidades entre las Mujeres y Hombres.** Diseñar un plan de acción que tenga como principios orientadores los valores de respeto, tolerancia, solidaridad, colaboración, justicia, paz, equidad y no discriminación en el marco de los derechos humanos, se logró cumplir 10 de 12 acciones programadas, lo que representó el 83.3 por ciento de la meta establecida.

Universidad Politécnica del Valle de México													
Avance Operativo - Programático y Presupuestal													
Enero - Diciembre de 2019													
M E T A S													
PRESUPUESTO 2019													
(Miles de Pesos)													
FIN	FUN	SF	PP	SP	Pr	DESCRIPCIÓN	UNIDAD DE MEDIDA	PROGRAMADO	ALCANZADO	AVANCE %	AUTORIZADO ANUAL	EJERCIDO	%
						<b>GOBIERNO CAPAZ Y RESPONSABLE</b>							
						<b>GOBIERNO</b>							
						<b>COORDINACIÓN DE LA POLÍTICA DE GOBIERNO</b>							
01	03	04	01			<b>DESARROLLO DE LA FUNCIÓN PÚBLICA Y ÉTICA EN EL SERVICIO PÚBLICO</b>					1,978.4	1,861.3	
01	03	04	01	01	01	<b>FISCALIZACIÓN, CONTROL Y EVALUACIÓN INTERNA DE LA GESTIÓN PÚBLICA</b>					1,978.4	1,861.3	94.1
						Realizar auditorías, con el propósito de verificar el cumplimiento del marco normativo que regula el funcionamiento de las dependencias y organismos auxiliares del Ejecutivo Estatal y los Ayuntamientos	Auditoría	8	6	75.0			
						Realizar evaluaciones para determinar el grado de eficacia y eficiencia en los procesos, así como en el desempeño institucional de las dependencias y organismos auxiliares del Ejecutivo Estatal	Evaluación	1					
						Realizar inspecciones a rubros específicos en las dependencias, organismos auxiliares del Ejecutivo Estatal y en su caso Ayuntamientos, con el propósito de constatar el cumplimiento del marco normativo que lo regula	Inspección	32	30	93.8			
						Participar en testificaciones, con el propósito de asegurarse que los actos administrativos se realicen conforme a la normatividad vigente	Testificación	14	15	107.1			
						Participación del Órgano Interno de control en reuniones que por mandato legal o disposición administrativa así lo requiera	Sesión	22	20	90.9			
						<b>SOCIAL</b>							
						<b>GOBIERNO SOCIAL</b>							
						<b>EDUCACIÓN</b>							
02	05	03	01			<b>EDUCACIÓN SUPERIOR</b>					126,895.7	124,195.8	
02	05	03	01	01	02	<b>EDUCACIÓN SUPERIOR UNIVERSITARIA</b>					126,895.7	124,195.8	97.9
						Atender la matrícula de Educación Superior Universitaria	Estudiante	5,885	5,959	101.3			
						Atender a los estudiantes de nuevo ingreso de Educación Superior Universitaria	Estudiante	1750	1759	100.5			
						Acreditar nuevos programas Educativos	Programa	1	1	100			
						Capacitar y actualizar al personal docente	Docente	150	110	73.3			
						Capacitar al personal directivo y administrativo	Persona	70	71	101.4			
						Desarrollar proyectos de investigación	Proyecto	50	50	100			
						Lograr que los estudiantes egresen en el periodo establecido	Estudiante	580	580	100			
						Coadyuvar a que los egresados obtengan su título profesional de educación superior	Documento	678	678	100			
						Evaluar al personal docente con la finalidad de encontrar áreas de oportunidad para mejorar su desempeño	Docente	300	310	103.3			
						Realizar acciones culturales, deportivas y cívicas	Acción	20	20	100			
						Realizar proyectos emprendedores en educación superior universitaria	Proyecto	25	27	108			
						Contactar egresados en educación superior universitaria para identificar las características de su ubicación en el campo laboral, así como la pertinencia de su formación académica	Egresado	500	602	120.4			
						Otorgar el mobiliario y equipo diversos a instalaciones y espacios educativos de acuerdo a las necesidades de la institución	Equipo	1	1	100			

FIN	FUN	SF	PP	SP	Pr	DESCRIPCIÓN	M E T A S			PRESUPUESTO 2019 (Miles de Pesos)			
							UNIDAD DE MEDIDA	PROGRAMADO	ALCANZADO	AVANCE %	AUTORIZADO ANUAL	EJERCIDO	%
						Impulsar la internacionalización entre la comunidad de la institución	Persona	100	100	100			
						Realizar la publicación de documentos derivados de proyectos científicos y tecnológicos	Publicación	10	13	130			
						Construir, ampliar y/o modernizar la infraestructura física a fin de proporcionar a los usuarios un lugar digno.	Obra	1	1	100			
						Rehabilitar y/o proporcionar mantenimiento preventivo y correctivo a los inmuebles con el propósito de mejorar la calidad de la infraestructura física	Inmueble	1	1	100			
						Certificar y/o mantener procesos	Certificado	2	2	100			
02	05	04	01			<b>ESTUDIOS DE POSGRADO</b>					79.0	70.0	
02	05	04	01	01	01	<b>POSGRADO</b>					79.0	70.0	88.6
						Lograr que los estudiantes de maestría y doctorado obtengan el grado	Documento	30	22	73.3			
						Atender a la matrícula de posgrado	Estudiante	160	146	91.3			
						Ofertar programas educativos de posgrado	Programa	5	5	100			
						Atender a los estudiantes de nuevo ingreso de posgrado	Estudiante	65	41	63.1			
						Realizar acciones de difusión de oferta educativa de posgrado	Acción	3	3	100			
						Realizar la publicación de documentos derivados de proyectos científicos y tecnológicos	Publicación	9	7	77.8			
						Contactar egresados de posgrado para identificar las características de su ubicación en el campo laboral, así como la pertinencia de su formación académica	Egresado	50	50	100			
02	05	06	01			<b>GESTIÓN DE LAS POLÍTICAS EDUCATIVAS</b>					567.9	566.0	
02	05	06	01	02	04	<b>VINCULACIÓN CON EL SECTOR PRODUCTIVO</b>					567.9	566.0	99.7
						Firmar nuevos convenios con los sectores público, privado y social	Convenio	20	20	100			
						Integrar estudiantes al programa de educación dual para fortalecer su	Estudiante	86	93	108.1			
						Realizar acciones de vinculación con los sectores público, privado y social	Acción	29	29	100			
02	05	06	02			<b>MODERNIZACIÓN DE LA EDUCACIÓN</b>					122.1	119.1	
02	05	06	02	01	01	<b>FORTALECIMIENTO DE LA CALIDAD EDUCATIVA</b>					35.2	34.3	97.4
						Impartir el idioma inglés a los estudiantes en educación superior	Estudiante	5,885	5,959	101.3			
						Impulsar la certificación de estudiantes de educación superior en el idioma inglés	Documento	30	30	100			
02	05	06	02	01	04	<b>TECNOLOGÍA APLICADA A LA EDUCACIÓN</b>					21.9	19.8	90.4
						Destinar equipo de cómputo al proceso de enseñanza-aprendizaje en educación superior	Equipo de Computo	450	450	100			
						Impulsar la certificación de estudiantes de educación superior en el uso de tecnologías del aprendizaje, conocimiento, información y comunicación	Documento	124	124	100			
02	05	06	02	01	05	<b>CONVIVENCIA ESCOLAR SIN VIOLENCIA</b>					65.0	65.0	100.0
						Realizar acciones para la prevención de la violencia escolar en educación superior	Acción	6	6	100			
						Realizar acciones para la igualdad de trato y oportunidades entre las mujeres y hombres	Acción	12	10	83.3			
						<b>GOBIERNO CAPAZ Y RESPONSABLE</b>							
						<b>OTROS NO CLASIFICADOS EN FUNCIONES ANTERIORES</b>							
						<b>ADEUDOS DE EJERCICIOS FISCALES ANTERIORES</b>							
04	04	01	01			<b>PREVISIONES PARA EL PAGO DE ADEUDOS DE EJERCICIOS ANTERIORES</b>					2,862.5	2,421.6	
04	04	01	01	01	01	<b>PASIVOS DERIVADOS DE EROGACIONES DEVENGADAS Y PENDIENTES DE EJERCICIOS ANTERIORES</b>					2,862.5	2,421.6	84.6
						Registrar el pago de adeudos de ejercicios fiscales anteriores	Documento	1	1	100			
<b>T O T A L</b>											<b>132,505.6</b>	<b>129,233.8</b>	<b>97.5</b>



# ANEXOS ESTABLECIDOS EN DIFERENTES ORDENAMIENTOS





Relación de Bienes Inmuebles que Componen el Patrimonio  
Cuenta Pública 2019  
(Miles de Pesos)

Ente Público: Universidad Politécnica del Valle de México

Código	Descripción de Bienes Inmuebles	* Valor en Libros
	Terrenos	38,644.4
	Edificios No Habitacionales	193,924.2
	TOTAL	232,568.6

Relación de Bienes Muebles que Componen el Patrimonio  
Cuenta Pública 2019  
(Miles de Pesos)

Ente Público: Universidad Politécnica del Valle de México

Código	Descripción de Bienes Muebles	Valor en Libros
	Mobiliario y Equipo de Administración	51,062.1
	Mobiliario y Equipo de Educación y Recreativo	4,637.2
	Vehículos y Equipo de Transporte	4,046.0
	Maquinaria, Otros Equipos y Herramientas	85,113.9
	T O T A L	144,859.2

**Universidad Politécnica del Valle de México**  
**Cuenta Pública 2019**  
**Relación de Cuentas Bancarias Productivas Específicas**

Fondo, Programa o Convenio	Datos de la Cuenta Bancaria	
	Institución Bancaria	Número de Cuentas *
Subsidio Ordinario Federal y Estatal	HSBC	902
Subsidio Ordinario Federal	HSBC	575
Subsidio Ordinario Ingresos Propios	HSBC	709
Subsidio Ordinario	HSBC	441
Subsidio Oredinario Estatal	HSBC	449
Programa Desarrollo Docente	HSBC	401
Subsidio Ordinario Estatal	HSBC	583
Progama Fortalecimiento	HSBC	372

FORMATOS PARA EL CUMPLIMIENTO DE LA  
LEY DE DISCIPLINA FINANCIERA DE LAS  
ENTIDADES FEDERATIVAS Y LOS MUNICIPIOS



Universidad Politécnica del Valle de México					
Estado de Situación Financiera Detallado - LDF					
Al 31 de Diciembre de 2019 y 2018					
(Cifras en Miles de Pesos)					
Concepto	2019	2018	Concepto	2019	2018
<b>ACTIVO</b>			<b>PASIVO</b>		
<b>Activo Circulante</b>			<b>Pasivo Circulante</b>		
<b>a. Efectivo y Equivalentes (a=a1+a2+a3+a4+a5+a6+a7)</b>	<b>3,363.8</b>	<b>3,584.7</b>	<b>a. Cuentas por Pagar a Corto Plazo (a=a1+a2+a3+a4+a5+a6+a7+a8+a9)</b>	<b>1,540.5</b>	<b>2,862.5</b>
a1) Efectivo			a1) Servicios Personales por Pagar a Corto Plazo		
a2) Bancos/Tesorería	3,363.8	3,584.7	a2) Proveedores por Pagar a Corto Plazo	278.7	503.7
a3) Bancos/Dependencias y Otros			a3) Contratistas por Obras Públicas por Pagar a Corto Plazo		
a4) Inversiones Temporales (Hasta 3 Meses)			a4) Participaciones y Aportaciones por Pagar a Corto Plazo		
a5) Fondos con Afectación Específica			a5) Transferencias Otorgadas por Pagar a Corto Plazo		
a6) Depósitos de Fondos de Terceros en Garantía y/o Administración			a6) Intereses, Comisiones y Otros Gastos de la Deuda Pública por Pagar a Corto Plazo		
a7) Otros Efectivos y Equivalentes			a7) Retenciones y Contribuciones por Pagar a Corto Plazo	639.4	1,637.7
<b>b. Derechos a Recibir Efectivo o Equivalentes (b=b1+b2+b3+b4+b5+b6+b7)</b>	<b>74.5</b>	<b>1,288.6</b>	a8) Devoluciones de la Ley de Ingresos por Pagar a Corto Plazo		
b1) Inversiones Financieras de Corto Plazo	1.5	1.4	a9) Otras Cuentas por Pagar a Corto Plazo	622.4	721.1
b2) Cuentas por Cobrar a Corto Plazo		1,281.4	<b>b. Documentos por Pagar a Corto Plazo (b=b1+b2+b3)</b>	<b>0.0</b>	<b>0.0</b>
b3) Deudores Diversos por Cobrar a Corto Plazo	73.0		b1) Documentos Comerciales por Pagar a Corto Plazo		
b4) Ingresos por Recuperar a Corto Plazo		5.8	b2) Documentos con Contratistas por Obras Públicas por Pagar a Corto Plazo		
b5) Deudores por Anticipos de la Tesorería a Corto Plazo			b3) Otros Documentos por Pagar a Corto Plazo		
b6) Préstamos Otorgados a Corto Plazo			<b>c. Porción a Corto Plazo de la Deuda Pública a Largo Plazo (c=c1+c2)</b>	<b>0.0</b>	<b>0.0</b>
b7) Otros Derechos a Recibir Efectivo o Equivalentes a Corto Plazo			c1) Porción a Corto Plazo de la Deuda Pública		
<b>c. Derechos a Recibir Bienes o Servicios (c=c1+c2+c3+c4+c5)</b>	<b>0.0</b>	<b>0.0</b>	c2) Porción a Corto Plazo de Arrendamiento Financiero		
c1) Anticipo a Proveedores por Adquisición de Bienes y Prestación de Servicios a Corto Plazo			d. Títulos y Valores a Corto Plazo		
c2) Anticipo a Proveedores por Adquisición de Bienes Inmuebles y Muebles a Corto Plazo			<b>e. Pasivos Diferidos a Corto Plazo (e=e1+e2+e3)</b>	<b>0.0</b>	<b>0.0</b>
c3) Anticipo a Proveedores por Adquisición de Bienes Intangibles a Corto Plazo			e1) Ingresos Cobrados por Adelantado a Corto Plazo		
c4) Anticipo a Contratistas por Obras Públicas a Corto Plazo			e2) Intereses Cobrados por Adelantado a Corto Plazo		
c5) Otros Derechos a Recibir Bienes o Servicios a Corto Plazo			e3) Otros Pasivos Diferidos a Corto Plazo		
<b>d. Inventarios (d=d1+d2+d3+d4+d5)</b>	<b>0.0</b>	<b>0.0</b>	<b>f. Fondos y Bienes de Terceros en Garantía y/o Administración a Corto Plazo (f=f1+f2+f3+f4+f5+f6)</b>	<b>0.0</b>	<b>0.0</b>
d1) Inventario de Mercancías para Venta			f1) Fondos en Garantía a Corto Plazo		
d2) Inventario de Mercancías Terminadas			f2) Fondos en Administración a Corto Plazo		
d3) Inventario de Mercancías en Proceso de Elaboración			f3) Fondos Contingentes a Corto Plazo		
d4) Inventario de Materias Primas, Materiales y Suministros para Producción			f4) Fondos de Fideicomisos, Mandatos y Contratos Análogos a Corto Plazo		
d5) Bienes en Tránsito			f5) Otros Fondos de Terceros en Garantía y/o Administración a Corto Plazo		
<b>e. Almacenes</b>			f6) Valores y Bienes en Garantía a Corto Plazo		
<b>f. Estimación por Pérdida o Deterioro de Activos Circulantes (f=f1+f2)</b>	<b>0.0</b>	<b>0.0</b>	<b>g. Provisiones a Corto Plazo (g=g1+g2+g3)</b>	<b>0.0</b>	<b>0.0</b>
f1) Estimaciones para Cuentas Incobrables por Derechos a Recibir Efectivo o Equivalentes			g1) Provisión para Demandas y Juicios a Corto Plazo		
f2) Estimación por Deterioro de Inventarios			g2) Provisión para Contingencias a Corto Plazo		
<b>g. Otros Activos Circulantes (g=g1+g2+g3+g4)</b>	<b>0.0</b>	<b>0.0</b>	g3) Otras Provisiones a Corto Plazo		
g1) Valores en Garantía			<b>h. Otros Pasivos a Corto Plazo (h=h1+h2+h3)</b>	<b>18.3</b>	<b>0.0</b>
g2) Bienes en Garantía (Excluye Depósitos de Fondos)			h1) Ingresos por Clasificar	18.3	
g3) Bienes Derivados de Embargos, Decomisos, Aseguramientos y Dación en Pago			h2) Recaudación por Participar		
g4) Adquisición con Fondos de Terceros			h3) Otros Pasivos Circulantes		
<b>IA. Total de Activos Circulantes (IA = a + b + c + d + e + f + g)</b>	<b>3,438.3</b>	<b>4,873.3</b>	<b>IA. Total de Pasivos Circulantes (IA = a + b + c + d + e + f + g + h)</b>	<b>1,558.8</b>	<b>2,862.5</b>
<b>Activo No Circulante</b>			<b>Pasivo No Circulante</b>		
a. Inversiones Financieras a Largo Plazo			a. Cuentas por Pagar a Largo Plazo		
b. Derechos a Recibir Efectivo o Equivalentes a Largo Plazo	232,568.6	218,622.9	b. Documentos por Pagar a Largo Plazo		
c. Bienes Inmuebles, Infraestructura y Construcciones en Proceso	144,859.2	144,019.9	c. Deuda Pública a Largo Plazo		
d. Bienes Muebles			d. Pasivos Diferidos a Largo Plazo		
e. Activos Intangibles			e. Fondos y Bienes de Terceros en Garantía y/o en Administración a Largo Plazo		
f. Depreciación, Deterioro y Amortización Acumulada de Bienes	-125,631.9	-108,809.3	f. Provisiones a Largo Plazo		
g. Activos Diferidos			<b>II. Total de Pasivos No Circulantes (II = a + b + c + d + e + f)</b>	<b>0.0</b>	<b>0.0</b>
h. Estimación por Pérdida o Deterioro de Activos no Circulantes			<b>II. Total del Pasivo (II = IA + II)</b>	<b>1,558.8</b>	<b>2,862.5</b>
i. Otros Activos no Circulantes			<b>HACIENDA PÚBLICA/PATRIMONIO</b>		
<b>IB. Total de Activos No Circulantes (IB = a + b + c + d + e + f + g + h + i)</b>	<b>251,796.9</b>	<b>263,833.5</b>	<b>IIIA. Hacienda Pública/Patrimonio Contribuido (IIIA = a + b + c)</b>	<b>13,945.7</b>	<b>0.0</b>
<b>I. Total del Activo (I = IA + IB)</b>	<b>255,234.2</b>	<b>258,706.8</b>	a. Aportaciones	13,945.7	
			b. Donaciones de Capital		
			c. Actualización de la Hacienda Pública/Patrimonio		
			<b>IIIB. Hacienda Pública/Patrimonio Generado (IIIB = a + b + c + d + e)</b>	<b>239,729.7</b>	<b>265,844.3</b>
			a. Resultados del Ejercicio (Ahorro/ Desahorro)	-16,114.6	-15,314.2
			b. Resultados de Ejercicios Anteriores	255,626.8	270,941.0
			c. Revalúos	217.5	217.5
			d. Reservas		
			e. Rectificaciones de Resultados de Ejercicios Anteriores		
			<b>IIIC. Exceso o Insuficiencia en la Actualización de la Hacienda Pública/Patrimonio (IIIC = a + b)</b>	<b>0.0</b>	<b>0.0</b>
			a. Resultado por Posición Monetaria		
			b. Resultado por Tenencia de Activos no Monetarios		
			<b>III. Total Hacienda Pública/Patrimonio (III = IIIA + IIIB + IIIC)</b>	<b>253,675.4</b>	<b>265,844.3</b>
			<b>IV. Total del Pasivo y Hacienda Pública/Patrimonio (IV = II + III)</b>	<b>255,234.2</b>	<b>268,706.8</b>

Universidad Politécnica del Valle de México Informe Analítico de la Deuda Pública y Otros Pasivos - LDF Al 31 de diciembre de 2018 y 2019							
Denominación de la Deuda Pública y Otros Pasivos (c)	Saldo al 31 de diciembre de 2018 (d)	Disposiciones del Periodo (e)	Amortizaciones del Periodo (f)	Revaluaciones, Reclasificaciones y Otros Ajustes (g)	Saldo Final del Periodo (h) h=d+e-f+g	Pago de Intereses del Periodo (i)	Pago de Comisiones y demás Costos Asociados Durante el Periodo (j)
<b>1. Deuda Pública (1=A+B)</b>	0.0	0.0	0.0	0.0	0.0	0.0	
<b>A. Corto Plazo (A=a1+a2+a3)</b>	0.0	0.0	0.0	0.0	0.0	0.0	
a1) Instituciones de Crédito							
a2) Títulos y Valores							
a3) Arrendamientos Financieros							
<b>B. Largo Plazo (B=b1+b2+b3)</b>	0.0	0.0	0.0	0.0	0.0	0.0	
b1) Instituciones de Crédito							
b2) Títulos y Valores							
b3) Arrendamientos Financieros							
<b>2. Otros Pasivos</b>	2,862.5				1,558.8		
<b>3. Total de la Deuda Pública y Otros Pasivos (3=1+2)</b>	2,862.5	0.0	0.0	0.0	1,558.8		
<b>4. Deuda Contingente 1 (Informativo)</b>	0.0	0.0	0.0	0.0	0.0		
A. Deuda Contingente 1							
B. Deuda Contingente 2							
C. Deuda Contingente XX							
<b>5. Valor de Instrumentos Bono Cupón Cero 2 (Informativo)</b>	0.0	0.0	0.0	0.0	0.0		
A. Instrumento Bono Cupón Cero 1							
B. Instrumento Bono Cupón Cero 2							
C. Instrumento Bono Cupón Cero XX							

1 Se refiere a cualquier Financiamiento sin fuente o garantía de pago definida, que sea asumida de manera solidaria o subsidiaria por las Entidades Federativas con sus Municipios, organismos descentralizados y empresas de participación estatal mayoritaria y fideicomisos, locales o municipales, y por los Municipios con sus respectivos organismos descentralizados y empresas de participación municipal mayoritaria.  
 2 Se refiere al valor del Bono Cupón Cero que respalda el pago de los créditos asociados al mismo (Activo).

Obligaciones a Corto Plazo (k)	Monto Contratado (l)	Plazo Pactado (m)	Tasa de interés (n)	Comisiones y Costos Relacionados (o)	Tasa Efectiva (p)
<b>6. Obligaciones a Corto Plazo (Informativo)</b>					
A. Crédito 1					
B. Crédito 2					
C. Crédito XX					

Universidad Politécnica del Valle de México Informe Analítico de Obligaciones Diferentes de Financiamientos Al 31 de Diciembre de 2019 (Miles de Pesos)										
Denominación de las Obligaciones Diferentes de Financiamiento (c)	Fecha del Contrato (d)	Fecha de Inicio de Operación del Proyecto (e)	Fecha de Vencimiento (f)	Monto de la Inversión Pactado (g)	Plazo Pactado (h)	Monto Promedio Mensual del Pago de la Contraprestación (i)	Monto Promedio Mensual del Pago de la Contraprestación Correspondiente al Pago de Inversión (j)	Monto Pagado de la Inversión al XX de XXXX de 20XX (k)	Monto Pagado de la Inversión Actualizado al XX de XXXX de 20XX (l)	Saldo Pendiente por Pagar de la Inversión al XX de XXXX de 20XX (m = g - l)
<b>A. Asociaciones Público Privadas (APP's) (A=a+b+c+d)</b>				0.0		0.0	0.0			0.0
a) APP 1										0.0
b) APP 2										0.0
c) APP 3										0.0
d) APP XX										0.0
<b>B. Otros Instrumentos (B=a+b+c+d)</b>				0.0		0.0	0.0			0.0
a) Otro Instrumento 1										0.0
b) Otro Instrumento 2										0.0
c) Otro Instrumento 3										0.0
d) Otro Instrumento XX										0.0
<b>C. Total de Obligaciones Diferentes de Financiamiento (C=A+B)</b>				0.0		0.0	0.0			0.0

Universidad Politécnica del Valle de México Balance Presupuestario Del 1 de Enero al 31 de Diciembre de 2019 (Miles de Pesos)			
Concepto	Estimado / Aprobado	Devengado	Recaudado / Pagado
<b>A. Ingresos Totales (A = A1+A2+A3)</b>	<b>134,304.0</b>	<b>128,849.5</b>	<b>128,849.5</b>
A1. Ingresos de Libre Disposición	134,304.0	127,605.5	127,605.5
A2. Transferencias Federales Etiquetadas			
A3. Financiamiento Neto		1,244.0	1,244.0
<b>B. Egresos Presupuestarios<sup>1</sup> (B = B1+B2)</b>	<b>134,304.0</b>	<b>129,233.8</b>	<b>129,928.5</b>
B1. Gasto No Etiquetado (sin incluir Amortización de la Deuda Pública)	134,304.0	129,233.8	129,928.5
B2. Gasto Etiquetado (sin incluir Amortización de la Deuda Pública)			
<b>C. Remanentes del Ejercicio Anterior (C = C1 + C2)</b>		<b>0.0</b>	<b>0.0</b>
C1. Remanentes de Ingresos de Libre Disposición Aplicados en el Periodo			
<b>I. Balance Presupuestario (I = A - B + C)</b>	<b>0.0</b>	<b>-384.3</b>	<b>-1,079.0</b>
<b>II. Balance Presupuestario sin Financiamiento Neto (II = I - A3)</b>	<b>0.0</b>	<b>-1,628.3</b>	<b>-2,323.0</b>
<b>III. Balance Presupuestario sin Financiamiento Neto y sin Remanentes del Ejercicio Anterior (III= II - C)</b>	<b>0.0</b>	<b>-1,628.3</b>	<b>-2,323.0</b>
Concepto	Aprobado	Devengado	Pagado
<b>E. Intereses, Comisiones y Gastos de la Deuda (E = E1+E2)</b>	<b>0.0</b>	<b>0.0</b>	<b>0.0</b>
E1. Intereses, Comisiones y Gastos de la Deuda con Gasto No Etiquetado			
E2. Intereses, Comisiones y Gastos de la Deuda con Gasto Etiquetado			
<b>IV. Balance Primario (IV = III + E)</b>	<b>0.0</b>	<b>-1,628.3</b>	<b>-2,323.0</b>
Concepto	Estimado/ Aprobado	Devengado	Recaudado / Pagado
<b>F. Financiamiento (F = F1 + F2)</b>	<b>0.0</b>	<b>0.0</b>	<b>0.0</b>
F1. Financiamiento con Fuente de Pago de Ingresos de Libre Disposición			
F2. Financiamiento con Fuente de Pago de Transferencias Federales Etiquetadas			
<b>G. Amortización de la Deuda (G = G1 + G2)</b>	<b>0.0</b>	<b>0.0</b>	<b>0.0</b>
G1. Amortización de la Deuda Pública con Gasto No Etiquetado			
G2. Amortización de la Deuda Pública con Gasto Etiquetado			
<b>A3. Financiamiento Neto (A3 = F - G)</b>	<b>0.0</b>	<b>0.0</b>	<b>0.0</b>
Concepto	Estimado/ Aprobado	Devengado	Recaudado / Pagado
A1. Ingresos de Libre Disposición	134,304.0	127,605.5	127,605.5
<b>A3.1 Financiamiento Neto con Fuente de Pago de Ingresos de Libre Disposición (A3.1 = F1 - G1)</b>	<b>0.0</b>		
F1. Financiamiento con Fuente de Pago de Ingresos de Libre Disposición		1,244.0	1,244.0
G1. Amortización de la Deuda Pública con Gasto No Etiquetado			
B1. Gasto No Etiquetado (sin incluir Amortización de la Deuda Pública)	134,304.0	129,233.8	129,928.5
C1. Remanentes de Ingresos de Libre Disposición Aplicados en el Periodo			
<b>V. Balance Presupuestario de Recursos Disponibles (V = A1 + A3.1 - B1 + C1)</b>	<b>0.0</b>	<b>-384.3</b>	<b>-1,079.0</b>
<b>VI. Balance Presupuestario de Recursos Disponibles sin Financiamiento Neto (VI = V - A3.1)</b>	<b>0.0</b>	<b>-384.3</b>	<b>-1,079.0</b>
Concepto	Estimado/ Aprobado	Devengado	Recaudado / Pagado
A2. Transferencias Federales Etiquetadas	0.0	0.0	0.0
<b>A3.2 Financiamiento Neto con Fuente de Pago de Transferencias Federales Etiquetadas (A3.2 = F2 - G2)</b>	<b>0.0</b>	<b>0.0</b>	<b>0.0</b>
F2. Financiamiento con Fuente de Pago de Transferencias Federales Etiquetadas			
G2. Amortización de la Deuda Pública con Gasto Etiquetado			
B2. Gasto Etiquetado (sin incluir Amortización de la Deuda Pública)	0.0	0.0	0.0
C2. Remanentes de Transferencias Federales Etiquetadas Aplicados en el Periodo			
<b>VII. Balance Presupuestario de Recursos Etiquetados (VII = A2 + A3.2 - B2 + C2)</b>	<b>0.0</b>	<b>0.0</b>	<b>0.0</b>
<b>VIII. Balance Presupuestario de Recursos Etiquetados sin Financiamiento Neto (VIII = VII - A3.2)</b>	<b>0.0</b>	<b>0.0</b>	<b>0.0</b>



Universidad Politécnica del Valle de México Estado Analítico de Ingresos Detallado - LDF Del 1 de Enero al 31 de Diciembre de 2019 (Miles de Pesos)						
Concepto	Ingreso					Diferencia
	Estimado	Ampliaciones/ (Reducciones)	Modificado	Devengado	Recaudado	
<b>Ingresos de Libre Disposición</b>			0.0			0.0
A. Impuestos			0.0			0.0
B. Cuotas y Aportaciones de Seguridad Social			0.0			0.0
C. Contribuciones de Mejoras			0.0			0.0
D. Derechos			0.0			0.0
E. Productos			0.0	17.1	17.1	-17.1
F. Aprovechamientos			0.0			0.0
G. Ingresos por Ventas de Bienes y Servicios	36,951.1	-36,951.1	0.0	550.4	550.4	-550.4
<b>H. Participaciones (H=h1+h2+h3+h4+h5+h6+h7+h8+h9+h10+h11)</b>	<b>0.0</b>	<b>0.0</b>	<b>0.0</b>	<b>0.0</b>	<b>0.0</b>	<b>0.0</b>
h1) Fondo General de Participaciones			0.0			0.0
h2) Fondo de Fomento Municipal			0.0			0.0
h3) Fondo de Fiscalización y Recaudación			0.0			0.0
h4) Fondo de Compensación			0.0			0.0
h5) Fondo de Extracción de Hidrocarburos			0.0			0.0
h6) Impuesto Especial Sobre Producción y Servicios			0.0			0.0
h7) 0.136% de la Recaudación Federal Participable			0.0			0.0
h8) 3.17% Sobre Extracción de Petróleo			0.0			0.0
h9) Gasolinas y Diésel			0.0			0.0
h10) Fondo del Impuesto Sobre la Renta			0.0			0.0
h11) Fondo de Estabilización de los Ingresos de las Entidades Federativas			0.0			0.0
I. Incentivos Derivados de la Colaboración Fiscal (I=i1+i2+i3+i4+i5)	0.0	0.0	0.0	0.0	0.0	0.0
i1) Tenencia o Uso de Vehículos			0.0			0.0
i2) Fondo de Compensación ISAN			0.0			0.0
i3) Impuesto Sobre Automóviles Nuevos			0.0			0.0
i4) Fondo de Compensación de Repecos-Intermedios			0.0			0.0
i5) Otros Incentivos Económicos			0.0			0.0
J. Transferencias	97,352.9	32,290.2	129,643.1	127,038.0	127,038.0	2,605.1
K. Convenios	0.0	0.0	0.0	0.0	0.0	0.0
k1) Otros Convenios y Subsidios			0.0			0.0
L. Otros Ingresos de Libre Disposición (L=l1+l2)	0.0	0.0	0.0	0.0	0.0	0.0
l1) Participaciones en Ingresos Locales			0.0			0.0
l2) Otros Ingresos de Libre Disposición			0.0			0.0
<b>I. Total de Ingresos de Libre Disposición (I=A+B+C+D+E+F+G+H+I+J+K+L)</b>	<b>134,304.0</b>	<b>-4,660.9</b>	<b>129,643.1</b>	<b>127,605.5</b>	<b>127,605.5</b>	<b>2,037.6</b>
<b>Ingresos Excedentes de Ingresos de Libre Disposición</b>			0.0			0.0
<b>Transferencias Federales Etiquetadas</b>			0.0			0.0
<b>A. Aportaciones (A=a1+a2+a3+a4+a5+a6+a7+a8)</b>	<b>0.0</b>	<b>0.0</b>	<b>0.0</b>	<b>0.0</b>	<b>0.0</b>	<b>0.0</b>
a1) Fondo de Aportaciones para la Nómina Educativa y Gasto Operativo			0.0			0.0
a2) Fondo de Aportaciones para los Servicios de Salud			0.0			0.0
a3) Fondo de Aportaciones para la Infraestructura Social			0.0			0.0
a4) Fondo de Aportaciones para el Fortalecimiento de los Municipios y de las Demarcaciones Territoriales del Distrito Federal			0.0			0.0
a5) Fondo de Aportaciones Múltiples			0.0			0.0
a6) Fondo de Aportaciones para la Educación Tecnológica y de Adultos		0.0	0.0			0.0
a7) Fondo de Aportaciones para la Seguridad Pública de los Estados y del Distrito Federal			0.0			0.0
a8) Fondo de Aportaciones para el Fortalecimiento de las Entidades Federativas			0.0			0.0
<b>B. Convenios (B=b1+b2+b3+b4)</b>	<b>0.0</b>	<b>0.0</b>	<b>0.0</b>	<b>0.0</b>	<b>0.0</b>	<b>0.0</b>
b1) Convenios de Protección Social en Salud			0.0			0.0
b2) Convenios de Descentralización			0.0			0.0
b3) Convenios de Reasignación			0.0			0.0
b4) Otros Convenios y Subsidios			0.0			0.0
<b>C. Fondos Distintos de Aportaciones (C=c1+c2)</b>	<b>0.0</b>	<b>0.0</b>	<b>0.0</b>	<b>0.0</b>	<b>0.0</b>	<b>0.0</b>
c1) Fondo para Entidades Federativas y Municipios Productores de Hidrocarburos			0.0			0.0
c2) Fondo Minero			0.0			0.0
D. Transferencias, Subsidios y Subvenciones, y Pensiones y Jubilaciones			0.0			0.0
E. Otras Transferencias Federales Etiquetadas			0.0			0.0
<b>II. Total de Transferencias Federales Etiquetadas (II = A + B + C + D + E)</b>	<b>0.0</b>	<b>0.0</b>	<b>0.0</b>	<b>0.0</b>	<b>0.0</b>	<b>0.0</b>
<b>III. Ingresos Derivados de Financiamientos (III = A)</b>	<b>0.0</b>	<b>2,862.5</b>	<b>2,862.5</b>	<b>1,244.0</b>	<b>1,244.0</b>	<b>1,618.5</b>
A. Ingresos Derivados de Financiamientos	0.0	2,862.5	2,862.5	1,244.0	1,244.0	1,618.5
<b>IV. Total de Ingresos (IV = I + II + III)</b>	<b>134,304.0</b>	<b>-1,798.4</b>	<b>132,505.6</b>	<b>128,849.5</b>	<b>128,849.5</b>	<b>3,656.1</b>
<b>Datos Informativos</b>			0.0			0.0
1. Ingresos Derivados de Financiamientos con Fuente de Pago de Ingresos de Libre Disposición			0.0			0.0
2. Ingresos Derivados de Financiamientos con Fuente de Pago de Transferencias Federales Etiquetadas			0.0			0.0
<b>3. Ingresos Derivados de Financiamientos (3 = 1 + 2)</b>	<b>0.0</b>	<b>0.0</b>	<b>0.0</b>	<b>0.0</b>	<b>0.0</b>	<b>0.0</b>

Universidad Politécnica del Valle de México Estado Analítico del Ejercicio del Presupuesto de Egresos Detallado - LDF Clasificación por Objeto del Gasto (Capítulo y Concepto) Del 1 de Enero al 31 de Diciembre de 2019 (Miles de Pesos)						
Concepto	Egresos					Subejercicio
	Aprobado	Ampliaciones/ (Reducciones)	Modificado	Devengado	Pagado	
<b>I. Gasto No Etiquetado (I=A+B+C+D+E+F+G+H+I)</b>	<b>134,304.0</b>	<b>-1,798.4</b>	<b>132,505.6</b>	<b>129,233.8</b>	<b>128,928.5</b>	<b>3,271.8</b>
A. Servicios Personales (A=a1+a2+a3+a4+a5+a6+a7)	84,776.1	8,000.0	92,776.1	92,745.7	92,745.7	30.4
a1) Remuneraciones al Personal de Carácter Permanente	49,790.2	3,784.0	53,574.2	53,555.8	53,555.8	18.4
a2) Remuneraciones al Personal de Carácter Transitorio	1,449.4	-779.1	670.3	664.4	664.4	5.9
a3) Remuneraciones Adicionales y Especiales	17,911.0	2,271.0	20,182.0	20,179.5	20,179.5	2.5
a4) Seguridad Social	11,082.7	1,638.2	12,720.9	12,718.6	12,718.6	2.3
a5) Otras Prestaciones Sociales y Económicas	2,996.2	1,021.2	4,017.4	4,016.2	4,016.2	1.2
a6) Previsiones						0.0
a7) Pago de Estímulos a Servidores Públicos	1,546.6	64.7	1,611.3	1,611.2	1,611.2	0.1
<b>B. Materiales y Suministros (B=b1+b2+b3+b4+b5+b6+b7+b8+b9)</b>	<b>7,978.8</b>	<b>330.0</b>	<b>8,308.8</b>	<b>8,194.6</b>	<b>8,194.6</b>	<b>114.2</b>
b1) Materiales de Administración, Emisión de Documentos y Artículos Oficiales	2,333.3	-325.6	2,007.7	1,975.9	1,975.9	31.8
b2) Alimentos y Utensilios	38.2	667.9	706.1	705.0	705.0	1.1
b3) Materias Primas y Materiales de Producción y Comercialización	388.7	-382.1	6.6	5.4	5.4	1.2
b4) Materiales y Artículos de Construcción y de Reparación	3,101.3	465.0	3,566.3	3,493.8	3,493.8	72.5
b5) Productos Químicos, Farmacéuticos y de Laboratorio	126.8	-94.2	32.6	31.1	31.1	1.5
b6) Combustibles, Lubricantes y Aditivos	675.0	-49.0	626.0	625.0	625.0	1.0
b7) Vestuario, Blancos, Prendas de Protección y Artículos Deportivos	557.4	172.0	729.4	727.5	727.5	1.9
b8) Materiales y Suministros Para Seguridad	15.4	-15.0	0.4			0.4
b9) Herramientas, Refacciones y Accesorios Menores	742.7	-109.0	633.7	630.9	630.9	2.8
<b>C. Servicios Generales (C=c1+c2+c3+c4+c5+c6+c7+c8+c9)</b>	<b>22,894.9</b>	<b>620.0</b>	<b>23,514.9</b>	<b>23,175.1</b>	<b>22,869.8</b>	<b>339.8</b>
c1) Servicios Básicos	2,209.6	21.8	2,231.4	2,230.5	2,230.5	0.9
c2) Servicios de Arrendamiento	62.0	75.4	137.4	137.2	137.2	0.2
c3) Servicios Profesionales, Científicos, Técnicos y Otros Servicios	5,816.2	148.7	5,964.9	5,963.8	5,963.8	1.1
c4) Servicios Financieros, Bancarios y Comerciales	1,192.0	73.5	1,265.5	1,265.2	1,265.2	0.3
c5) Servicios de Instalación, Reparación, Mantenimiento y Conservación	10,445.8	-2,540.6	7,905.2	7,570.3	7,570.3	334.9
c6) Servicios de Comunicación Social y Publicidad	97.1	-77.4	19.7	19.4	19.4	0.3
c7) Servicios de Traslado y Viáticos	816.1	429.8	1,245.9	1,245.1	1,245.1	0.8
c8) Servicios Oficiales	890.4	-395.8	494.6	494.1	494.1	0.5
c9) Otros Servicios Generales	1,365.7	2,884.6	4,250.3	4,249.5	3,944.2	0.8
<b>D. Transferencias, Asignaciones, Subsidios y Otras Ayudas (D=d1+d2+d3+d4+d5+d6+d7+d8+d9)</b>	<b>3,628.9</b>	<b>-2,000.0</b>	<b>1,628.9</b>	<b>153.2</b>	<b>153.2</b>	<b>1,475.7</b>
d1) Transferencias Internas y Asignaciones al Sector Público			0.0			0.0
d2) Transferencias al Resto del Sector Público			0.0			0.0
d3) Subsidios y Subvenciones			0.0			0.0
d4) Ayudas Sociales	3,628.9	-2,000.0	1,628.9	153.2	153.2	1,475.7
d5) Pensiones y Jubilaciones			0.0			0.0
d6) Transferencias a Fideicomisos, Mandatos y Otros Análogos			0.0			0.0
d7) Transferencias a la Seguridad Social			0.0			0.0
d8) Donativos			0.0			0.0
d9) Transferencias al Exterior			0.0			0.0
<b>E. Bienes Muebles, Inmuebles e Intangibles (E=e1+e2+e3+e4+e5+e6+e7+e8+e9)</b>	<b>15,025.3</b>	<b>-11,610.9</b>	<b>3,414.4</b>	<b>2,543.6</b>	<b>2,543.6</b>	<b>870.8</b>
e1) Mobiliario y Equipo de Administración	4,125.7	-2,435.8	1,689.9	1,686.8	1,686.8	3.1
e2) Mobiliario y Equipo Educativo y Recreativo	0.0	155.3	155.3	153.4	153.4	1.9
e3) Equipo e Instrumental Médico y de Laboratorio			0.0			0.0
e4) Vehículos y Equipo de Transporte	3,000.0	-2,802.8	197.2	106.7	106.7	90.5
e5) Equipo de Defensa y Seguridad			0.0			0.0
e6) Maquinaria, Otros Equipos y Herramientas	6,699.6	-5,634.8	1,064.8	393.0	393.0	671.8
e7) Activos Biológicos			0.0			0.0
e8) Bienes Inmuebles			0.0			0.0
e9) Activos Intangibles	1,200.0	-892.8	307.2	203.7	203.7	103.5
<b>F. Inversión Pública (F=f1+f2+f3)</b>	<b>0.0</b>	<b>0.0</b>	<b>0.0</b>	<b>0.0</b>	<b>0.0</b>	<b>0.0</b>
f1) Obra Pública en Bienes de Dominio Público			0.0			0.0
f2) Obra Pública en Bienes Propios			0.0			0.0
f3) Proyectos Productivos y Acciones de Fomento			0.0			0.0
<b>G. Inversiones Financieras y Otras Provisiones (G=g1+g2+g3+g4+g5+g6+g7)</b>	<b>0.0</b>	<b>0.0</b>	<b>0.0</b>	<b>0.0</b>	<b>0.0</b>	<b>0.0</b>
g1) Inversiones Para el Fomento de Actividades Productivas			0.0			0.0
g2) Acciones y Participaciones de Capital			0.0			0.0
g3) Compra de Títulos y Valores			0.0			0.0
g4) Concesión de Préstamos			0.0			0.0
g5) Inversiones en Fideicomisos, Mandatos y Otros Análogos			0.0			0.0
Fideicomiso de Desastres Naturales (Informativo)			0.0			0.0
g6) Otras Inversiones Financieras			0.0			0.0
g7) Provisiones para Contingencias y Otras Erogaciones Especiales			0.0			0.0
<b>H. Participaciones y Aportaciones (H=h1+h2+h3)</b>	<b>0.0</b>	<b>0.0</b>	<b>0.0</b>	<b>0.0</b>	<b>0.0</b>	<b>0.0</b>
h1) Participaciones			0.0			0.0
h2) Aportaciones			0.0			0.0
h3) Convenios			0.0			0.0
<b>I. Deuda Pública (I=i1+i2+i3+i4+i5+i6+i7)</b>	<b>0.0</b>	<b>2,862.5</b>	<b>2,862.5</b>	<b>2,421.6</b>	<b>2,421.6</b>	<b>440.9</b>
i1) Amortización de la Deuda Pública			0.0			0.0
i2) Intereses de la Deuda Pública			0.0			0.0
i3) Comisiones de la Deuda Pública			0.0			0.0
i4) Gastos de la Deuda Pública			0.0			0.0
i5) Costo por Coberturas			0.0			0.0
i6) Apoyos Financieros			0.0			0.0
i7) Adeudos de Ejercicios Fiscales Anteriores (ADEFAS)		2,862.5	2,862.5	2,421.6	2,421.6	440.9

Concepto	Egresos					Subejercicio
	Aprobado	Ampliaciones/ (Reducciones)	Modificado	Devengado	Pagado	
<b>II. Gasto Etiquetado (II=A+B+C+D+E+F+G+H+I)</b>	<b>0.0</b>	<b>0.0</b>	<b>0.0</b>	<b>0.0</b>	<b>0.0</b>	<b>0.0</b>
A. Servicios Personales (A=a1+a2+a3+a4+a5+a6+a7)	0.0	0.0	0.0	0.0	0.0	0.0
a1) Remuneraciones al Personal de Carácter Permanente			0.0			0.0
a2) Remuneraciones al Personal de Carácter Transitorio			0.0			0.0
a3) Remuneraciones Adicionales y Especiales			0.0			0.0
a4) Seguridad Social			0.0			0.0
a5) Otras Prestaciones Sociales y Económicas			0.0			0.0
a6) Previsiones			0.0			0.0
a7) Pago de Estímulos a Servidores Públicos			0.0			0.0
<b>B. Materiales y Suministros (B=b1+b2+b3+b4+b5+b6+b7+b8+b9)</b>	<b>0.0</b>	<b>0.0</b>	<b>0.0</b>	<b>0.0</b>	<b>0.0</b>	<b>0.0</b>
b1) Materiales de Administración, Emisión de Documentos y Artículos Oficiales			0.0			0.0
b2) Alimentos y Utensilios			0.0			0.0
b3) Materias Primas y Materiales de Producción y Comercialización			0.0			0.0
b4) Materiales y Artículos de Construcción y de Reparación			0.0			0.0
b5) Productos Químicos, Farmacéuticos y de Laboratorio			0.0			0.0
b6) Combustibles, Lubricantes y Aditivos			0.0			0.0
b7) Vestuario, Blancos, Prendas de Protección y Artículos Deportivos			0.0			0.0
b8) Materiales y Suministros Para Seguridad			0.0			0.0
b9) Herramientas, Refacciones y Accesorios Menores			0.0			0.0
<b>C. Servicios Generales (C=c1+c2+c3+c4+c5+c6+c7+c8+c9)</b>	<b>0.0</b>	<b>0.0</b>	<b>0.0</b>	<b>0.0</b>	<b>0.0</b>	<b>0.0</b>
c1) Servicios Básicos			0.0			0.0
c2) Servicios de Arrendamiento			0.0			0.0
c3) Servicios Profesionales, Científicos, Técnicos y Otros Servicios			0.0			0.0
c4) Servicios Financieros, Bancarios y Comerciales			0.0			0.0
c5) Servicios de Instalación, Reparación, Mantenimiento y Conservación			0.0			0.0
c6) Servicios de Comunicación Social y Publicidad			0.0			0.0
c7) Servicios de Traslado y Viáticos			0.0			0.0
c8) Servicios Oficiales			0.0			0.0
c9) Otros Servicios Generales			0.0			0.0
<b>D. Transferencias, Asignaciones, Subsidios y Otras Ayudas (D=d1+d2+d3+d4+d5+d6+d7+d8+d9)</b>	<b>0.0</b>	<b>0.0</b>	<b>0.0</b>	<b>0.0</b>	<b>0.0</b>	<b>0.0</b>
d1) Transferencias Internas y Asignaciones al Sector Público			0.0			0.0
d2) Transferencias al Resto del Sector Público			0.0			0.0
d3) Subsidios y Subvenciones			0.0			0.0
d4) Ayudas Sociales			0.0			0.0
d5) Pensiones y Jubilaciones			0.0			0.0
d6) Transferencias a Fideicomisos, Mandatos y Otros Análogos			0.0			0.0
d7) Transferencias a la Seguridad Social			0.0			0.0
d8) Donativos			0.0			0.0
d9) Transferencias al Exterior			0.0			0.0
<b>E. Bienes Muebles, Inmuebles e Intangibles (E=e1+e2+e3+e4+e5+e6+e7+e8+e9)</b>	<b>0.0</b>	<b>0.0</b>	<b>0.0</b>	<b>0.0</b>	<b>0.0</b>	<b>0.0</b>
e1) Mobiliario y Equipo de Administración			0.0			0.0
e2) Mobiliario y Equipo Educativo y Recreativo			0.0			0.0
e3) Equipo e Instrumental Médico y de Laboratorio			0.0			0.0
e4) Vehículos y Equipo de Transporte			0.0			0.0
e5) Equipo de Defensa y Seguridad			0.0			0.0
e6) Maquinaria, Otros Equipos y Herramientas			0.0			0.0
e7) Activos Biológicos			0.0			0.0
e8) Bienes Inmuebles			0.0			0.0
e9) Activos Intangibles			0.0			0.0
<b>F. Inversión Pública (F=f1+f2+f3)</b>	<b>0.0</b>	<b>0.0</b>	<b>0.0</b>	<b>0.0</b>	<b>0.0</b>	<b>0.0</b>
f1) Obra Pública en Bienes de Dominio Público			0.0			0.0
f2) Obra Pública en Bienes Propios			0.0			0.0
f3) Proyectos Productivos y Acciones de Fomento			0.0			0.0
<b>G. Inversiones Financieras y Otras Provisiones (G=g1+g2+g3+g4+g5+g6+g7)</b>	<b>0.0</b>	<b>0.0</b>	<b>0.0</b>	<b>0.0</b>	<b>0.0</b>	<b>0.0</b>
g1) Inversiones Para el Fomento de Actividades Productivas			0.0			0.0
g2) Acciones y Participaciones de Capital			0.0			0.0
g3) Compra de Títulos y Valores			0.0			0.0
g4) Concesión de Préstamos			0.0			0.0
g5) Inversiones en Fideicomisos, Mandatos y Otros Análogos			0.0			0.0
Fideicomiso de Desastres Naturales (Informativo)			0.0			0.0
g6) Otras Inversiones Financieras			0.0			0.0
g7) Provisiones para Contingencias y Otras Erogaciones Especiales			0.0			0.0
<b>H. Participaciones y Aportaciones (H=h1+h2+h3)</b>	<b>0.0</b>	<b>0.0</b>	<b>0.0</b>	<b>0.0</b>	<b>0.0</b>	<b>0.0</b>
h1) Participaciones			0.0			0.0
h2) Aportaciones			0.0			0.0
h3) Convenios			0.0			0.0
<b>I. Deuda Pública (I=i1+i2+i3+i4+i5+i6+i7)</b>	<b>0.0</b>	<b>0.0</b>	<b>0.0</b>	<b>0.0</b>	<b>0.0</b>	<b>0.0</b>
i1) Amortización de la Deuda Pública			0.0			0.0
i2) Intereses de la Deuda Pública			0.0			0.0
i3) Comisiones de la Deuda Pública			0.0			0.0
i4) Gastos de la Deuda Pública			0.0			0.0
i5) Costo por Coberturas			0.0			0.0
i6) Apoyos Financieros			0.0			0.0
i7) Adeudos de Ejercicios Fiscales Anteriores (ADEFAS)			0.0			0.0
			0.0			0.0
<b>III. Total de Egresos (II = I + II)</b>	<b>134,304.0</b>	<b>-1,798.4</b>	<b>132,505.6</b>	<b>129,233.8</b>	<b>128,928.5</b>	<b>3,271.8</b>

Universidad Politécnica del Valle de México Estado Analítico del Ejercicio del Presupuesto de Egresos Detallado Clasificación Administrativa Del 1 de Enero al 31 de Diciembre de 2019 (Miles de Pesos)						
Concepto ©	Egresos					Subejercicio
	Aprobado	Ampliaciones/ (Reducciones)	Modificado	Devengado	Pagado	
<b>I. Gasto No Etiquetado (I=A+B+C+D+E+F+G+H)</b>	<b>134,304.0</b>	<b>-1,798.4</b>	<b>132,505.6</b>	<b>129,233.8</b>	<b>128,928.5</b>	<b>3,271.8</b>
210C27 Universidad Politécnica del Valle de México	134,304.0	-1,798.4	132,505.6	129,233.8	128,928.5	3,271.8
<b>II. Gasto Etiquetado (II=A+B+C+D+E+F+G+H)</b>	<b>0.0</b>	<b>0.0</b>	<b>0.0</b>	<b>0.0</b>	<b>0.0</b>	<b>0.0</b>
Nombre del Ente Público (Clave del Organismo)			0.0			0.0
<b>III. Total de Egresos (III = I + II)</b>	<b>134,304.0</b>	<b>-1,798.4</b>	<b>132,505.6</b>	<b>129,233.8</b>	<b>128,928.5</b>	<b>3,271.8</b>

Universidad Politécnica del Valle de México Estado Analítico del Ejercicio del Presupuesto de Egresos Detallado Clasificación Funcional (Finalidad y Función) Del 1 de Enero al 31 de Diciembre de 2019 (Miles de Pesos)						
Concepto (c)	Egresos					Subejercicio
	Aprobado (d)	Ampliaciones/ (Reducciones)	Modificado	Devengado	Pagado	
<b>I. Gasto No Etiquetado (I=A+B+C+D)</b>	<b>134,304.0</b>	<b>-1,798.4</b>	<b>132,505.6</b>	<b>129,233.8</b>	<b>128,928.5</b>	<b>3,271.8</b>
<b>A. Gobierno (A=a1+a2+a3+a4+a5+a6+a7+a8)</b>	<b>1,978.4</b>	<b>0.0</b>	<b>1,978.4</b>	<b>1,861.3</b>	<b>1,861.3</b>	<b>117.1</b>
a1) Legislación			0.0			0.0
a2) Justicia			0.0			0.0
a3) Coordinación de la Política de Gobierno	1,978.4		1,978.4	1,861.3	1,861.3	117.1
a4) Relaciones Exteriores			0.0			0.0
a5) Asuntos Financieros y Hacendarios			0.0			0.0
a6) Seguridad Nacional			0.0			0.0
a7) Asuntos de Orden Público y de Seguridad Interior			0.0			0.0
a8) Otros Servicios Generales			0.0			0.0
<b>B. Desarrollo Social (B=b1+b2+b3+b4+b5+b6+b7)</b>	<b>132,325.6</b>	<b>-4,660.9</b>	<b>127,664.7</b>	<b>124,950.9</b>	<b>124,645.6</b>	<b>2,713.8</b>
b1) Protección Ambiental			0.0			0.0
b2) Vivienda y Servicios a la Comunidad			0.0			0.0
b3) Salud			0.0			0.0
b4) Recreación, Cultura y Otras Manifestaciones Sociales			0.0			0.0
b5) Educación	132,325.6	-4,660.9	127,664.7	124,950.9	124,645.6	2,713.8
b6) Protección Social			0.0			0.0
b7) Otros Asuntos Sociales			0.0			0.0
<b>C. Desarrollo Económico (C=c1+c2+c3+c4+c5+c6+c7+c8+c9)</b>	<b>0.0</b>	<b>0.0</b>	<b>0.0</b>	<b>0.0</b>	<b>0.0</b>	<b>0.0</b>
c1) Asuntos Económicos, Comerciales y Laborales en General			0.0			0.0
c2) Agropecuaria, Silvicultura, Pesca y Caza			0.0			0.0
c3) Combustibles y Energía			0.0			0.0
c4) Minería, Manufacturas y Construcción			0.0			0.0
c5) Transporte			0.0			0.0
c6) Comunicaciones			0.0			0.0
c7) Turismo			0.0			0.0
c8) Ciencia, Tecnología e Innovación			0.0			0.0
c9) Otras Industrias y Otros Asuntos Económicos			0.0			0.0
<b>D. Otras No Clasificadas en Funciones Anteriores (D=d1+d2+d3+d4)</b>	<b>0.0</b>	<b>2,862.5</b>	<b>2,862.5</b>	<b>2,421.6</b>	<b>2,421.6</b>	<b>440.9</b>
d1) Transacciones de la Deuda Pública / Costo Financiero de la Deuda			0.0			0.0
d2) Transferencias, Participaciones y Aportaciones Entre Diferentes Niveles y Ordenes de Gobierno			0.0			0.0
d3) Saneamiento del Sistema Financiero			0.0			0.0
d4) Adeudos de Ejercicios Fiscales Anteriores		2,862.5	2,862.5	2,421.6	2,421.6	440.9
<b>II. Gasto Etiquetado (II=A+B+C+D)</b>	<b>0.0</b>	<b>0.0</b>	<b>0.0</b>	<b>0.0</b>	<b>0.0</b>	<b>0.0</b>
<b>A. Gobierno (A=a1+a2+a3+a4+a5+a6+a7+a8)</b>	<b>0.0</b>	<b>0.0</b>	<b>0.0</b>	<b>0.0</b>	<b>0.0</b>	<b>0.0</b>
a1) Legislación			0.0			0.0
a2) Justicia			0.0			0.0
a3) Coordinación de la Política de Gobierno			0.0			0.0
a4) Relaciones Exteriores			0.0			0.0
a5) Asuntos Financieros y Hacendarios			0.0			0.0
a6) Seguridad Nacional			0.0			0.0
a7) Asuntos de Orden Público y de Seguridad Interior			0.0			0.0
a8) Otros Servicios Generales			0.0			0.0
<b>B. Desarrollo Social (B=b1+b2+b3+b4+b5+b6+b7)</b>	<b>0.0</b>	<b>0.0</b>	<b>0.0</b>	<b>0.0</b>	<b>0.0</b>	<b>0.0</b>
b1) Protección Ambiental			0.0			0.0
b2) Vivienda y Servicios a la Comunidad			0.0			0.0
b3) Salud			0.0			0.0
b4) Recreación, Cultura y Otras Manifestaciones Sociales			0.0			0.0
b5) Educación			0.0			0.0
b6) Protección Social			0.0			0.0
b7) Otros Asuntos Sociales			0.0			0.0
<b>C. Desarrollo Económico (C=c1+c2+c3+c4+c5+c6+c7+c8+c9)</b>	<b>0.0</b>	<b>0.0</b>	<b>0.0</b>	<b>0.0</b>	<b>0.0</b>	<b>0.0</b>
c1) Asuntos Económicos, Comerciales y Laborales en General			0.0			0.0
c2) Agropecuaria, Silvicultura, Pesca y Caza			0.0			0.0
c3) Combustibles y Energía			0.0			0.0
c4) Minería, Manufacturas y Construcción			0.0			0.0
c5) Transporte			0.0			0.0
c6) Comunicaciones			0.0			0.0
c7) Turismo			0.0			0.0
c8) Ciencia, Tecnología e Innovación			0.0			0.0
c9) Otras Industrias y Otros Asuntos Económicos			0.0			0.0
<b>D. Otras No Clasificadas en Funciones Anteriores (D=d1+d2+d3+d4)</b>	<b>0.0</b>	<b>0.0</b>	<b>0.0</b>	<b>0.0</b>	<b>0.0</b>	<b>0.0</b>
d1) Transacciones de la Deuda Pública / Costo Financiero de la Deuda			0.0			0.0
d2) Transferencias, Participaciones y Aportaciones Entre Diferentes Niveles y Ordenes de Gobierno			0.0			0.0
d3) Saneamiento del Sistema Financiero			0.0			0.0
d4) Adeudos de Ejercicios Fiscales Anteriores			0.0			0.0
<b>III. Total de Egresos (III = I + II)</b>	<b>134,304.0</b>	<b>-1,798.4</b>	<b>132,505.6</b>	<b>129,233.8</b>	<b>128,928.5</b>	<b>3,271.8</b>

Universidad Politécnica del Valle de México Estado Analítico del Ejercicio del Presupuesto de Egresos Detallado Clasificación de Servicios Personales por Categoría Del 1 de Enero al 31 de Diciembre de 2019 (Miles de Pesos)						
Concepto (c)	Egresos					Subejercicio
	Aprobado	Ampliaciones/ (Reducciones)	Modificado	Devengado	Pagado	
<b>I. Gasto No Etiquetado (I=A+B+C+D+E+F)</b>	<b>84,776.1</b>	<b>8,000.0</b>	<b>92,776.1</b>	<b>92,745.7</b>	<b>92,745.7</b>	<b>30.4</b>
A. Personal Administrativo y de Servicio Público	84,776.1	8,000.0	92,776.1	92,745.7	92,745.7	30.4
B. Magisterio			0.0			0.0
<b>C. Servicios de Salud (C=c1+c2)</b>	<b>0.0</b>	<b>0.0</b>	<b>0.0</b>	<b>0.0</b>	<b>0.0</b>	<b>0.0</b>
c1) Personal Administrativo			0.0			0.0
c2) Personal Médico, Paramédico y afin			0.0			0.0
D. Seguridad Pública			0.0			0.0
<b>E. Gastos asociados a la Implementación de nuevas leyes federales o reformas a las mismas (E = e1 + e2)</b>	<b>0.0</b>	<b>0.0</b>	<b>0.0</b>	<b>0.0</b>	<b>0.0</b>	<b>0.0</b>
e1) Nombre del Programa o Ley 1			0.0			0.0
e2) Nombre del Programa o Ley 2			0.0			0.0
F. Sentencias laborales definitivas			0.0			0.0
			0.0			0.0
<b>II. Gasto Etiquetado (II=A+B+C+D+E+F)</b>	<b>0.0</b>	<b>0.0</b>	<b>0.0</b>	<b>0.0</b>	<b>0.0</b>	<b>0.0</b>
A. Personal Administrativo y de Servicio Público			0.0			0.0
B. Magisterio			0.0			0.0
<b>C. Servicios de Salud (C=c1+c2)</b>	<b>0.0</b>	<b>0.0</b>	<b>0.0</b>	<b>0.0</b>	<b>0.0</b>	<b>0.0</b>
c1) Personal Administrativo			0.0			0.0
c2) Personal Médico, Paramédico y afin			0.0			0.0
D. Seguridad Pública			0.0			0.0
<b>E. Gastos asociados a la Implementación de nuevas leyes federales o reformas a las mismas (E = e1 + e2)</b>	<b>0.0</b>	<b>0.0</b>	<b>0.0</b>	<b>0.0</b>	<b>0.0</b>	<b>0.0</b>
e1) Nombre del Programa o Ley 1			0.0			0.0
e2) Nombre del Programa o Ley 2			0.0			0.0
F. Sentencias laborales definitivas			0.0			0.0
<b>III. Total del Gasto en Servicios Personales (III = I + II)</b>	<b>84,776.1</b>	<b>8,000.0</b>	<b>92,776.1</b>	<b>92,745.7</b>	<b>92,745.7</b>	<b>30.4</b>