

UNIVERSIDAD TECNOLÓGICA

“FIDEL VELÁZQUEZ”

UTFV



CONTENIDO		PÁGINA
I.	INFORMACIÓN CONTABLE	
	ESTADO DE SITUACIÓN FINANCIERA	5
	ESTADO DE ACTIVIDADES	6
	ESTADO DE VARIACIÓN EN LA HACIENDA PÚBLICA	7
	ESTADO DE CAMBIOS EN LA SITUACIÓN FINANCIERA	8
	ESTADO DE FLUJOS DE EFECTIVO	9
	ESTADO ANALÍTICO DEL ACTIVO	10
	ESTADO ANALÍTICO DE LA DEUDA Y OTROS PASIVOS	11
	NOTAS A LOS ESTADOS FINANCIEROS	12
II.	INFORMACIÓN PRESUPUESTARIA	31
III.	INFORMACIÓN PROGRAMÁTICA	47
IV.	ANEXOS ESTABLECIDOS EN DIFERENTES ORDENAMIENTOS	61
V.	FORMATOS PARA EL CUMPLIMIENTO DE LA LEY DE DISCIPLINA FINANCIERA DE LAS ENTIDADES FEDERATIVAS Y LOS MUNICIPIOS	65



Universidad Tecnológica Fidel Velázquez  
Estado de Situación Financiera  
Al 31 de Diciembre de 2019 y 2018  
(Miles de Pesos)

CONCEPTO	Año		CONCEPTO	Año	
	2019	2018		2019	2018
<b>ACTIVO</b>			<b>PASIVO</b>		
<i>Activo Circulante</i>			<i>Pasivo Circulante</i>		
Efectivo y Equivalentes	1,382.8	16,803.5	Cuentas por Pagar a Corto Plazo	8,939.7	25,494.7
Derechos a Recibir Efectivo o Equivalentes	3,785.5	15,787.1	Documentos por Pagar a Corto Plazo		
Derechos a Recibir Bienes o Servicios			Porción a Corto Plazo de la Deuda Pública a Largo Plazo		
Inventarios			Titulos y Valores a Corto Plazo		
Almacenes			Pasivos Diferidos a Corto Plazo		
Estimación por Pérdida o Deterioro de Activos Circulantes			Fondos y Bienes de Terceros en Garantía y/o Administración a Corto Plazo		
Otros Activos Circulantes			Provisiones a Corto Plazo		
			Otros Pasivos a Corto Plazo		
<b>Total de Activos Circulantes</b>	<b>5,168.3</b>	<b>32,590.6</b>	<b>Total de Pasivos Circulantes</b>	<b>8,939.7</b>	<b>25,494.7</b>
<i>Activo No Circulante</i>			<i>Pasivo No Circulante</i>		
Inversiones Financieras a Largo Plazo			Cuentas por Pagar a Largo Plazo		
Derechos a Recibir Efectivo o Equivalentes a Largo Plazo			Documentos por Pagar a Largo Plazo		
Bienes Inmuebles, Infraestructura y Construcciones en Proceso	281,289.6	281,289.6	Deuda Pública a Largo Plazo		
Bienes Muebles	147,164.5	141,566.2	Pasivos Diferidos a Largo Plazo		
Activos Intangibles			Fondos y Bienes de Terceros en Garantía y/o en Administración a Largo Plazo		
Depreciación, Deterioro y Amortización Acumulada de Bienes	-258,321.0	-251,315.5	Provisiones a Largo Plazo		
Activos Diferidos	20.6	20.6			
Estimación por Pérdida o Deterioro de Activos no Circulantes			<b>Total de Pasivos No Circulantes</b>		
Otros Activos no Circulantes					
<b>Total de Activos No Circulantes</b>	<b>170,163.7</b>	<b>171,560.9</b>	<b>Total del Pasivo</b>	<b>8,939.7</b>	<b>25,494.7</b>
<b>Total del Activo</b>	<b>175,322.0</b>	<b>204,151.5</b>	<b>HACIENDA PÚBLICA/ PATRIMONIO</b>		
			<i>Hacienda Pública/Patrimonio Contribuido</i>	<b>83,791.9</b>	<b>83,791.9</b>
			Aportaciones	83,791.9	83,791.9
			Donaciones de Capital		
			Actualización de la Hacienda Pública / Patrimonio		
			<b>Hacienda Pública/Patrimonio Generado</b>	<b>82,590.4</b>	<b>94,864.9</b>
			Resultados del Ejercicio (Ahorro / Desahorro)	-12,274.5	5,847.5
			Resultados de Ejercicios Anteriores	-44,873.7	-50,721.2
			Revalúos	139,738.6	139,738.6
			Reservas		
			Rectificaciones de Resultados de Ejercicios Anteriores		
			<b>Exceso o Insuficiencia en la Actualización de la Hacienda Pública/Patrimonio</b>		
			Resultado por Posición Monetaria		
			Resultado por Tenencia de Activos no Monetarios		
			<b>Total Hacienda Pública/ Patrimonio</b>	<b>166,382.3</b>	<b>178,656.8</b>
			<b>Total del Pasivo y Hacienda Pública / Patrimonio</b>	<b>175,322.0</b>	<b>204,151.5</b>

Universidad Tecnológica Fidel Velázquez  
Estado de Actividades  
Del 1 de Enero al 31 de Diciembre de 2019 y 2018  
( Mlles de Pesos )

Concepto	2019	2018
<b>INGRESOS Y OTROS BENEFICIOS</b>		
<b>Ingresos de la Gestión</b>		
Impuestos		
Cuotas y Aportaciones de Seguridad Social		
Contribuciones de Mejoras		
Derechos		
Productos de Tipo Corriente		
Aprovechamientos de Tipo Corriente		
Ingresos por Venta de Bienes y Servicios		
Ingresos no Comprendidos en las Fracciones de la Ley de Ingresos Causados en Ejercicios Fiscales Anteriores		
Pendientes de Liquidación o Pago		
<b>Participaciones, Aportaciones, Transferencias, Asignaciones, Subsidios y Otras Ayudas</b>	<b>220,402.2</b>	<b>208,752.1</b>
Participaciones y Aportaciones		
Transferencias, Asignaciones, Subsidios y Otras Ayudas	220,402.2	208,752.1
<b>Otros Ingresos y Beneficios</b>	<b>641.6</b>	<b>407.2</b>
Ingresos Financieros	12.8	77.7
Incremento por Variación de Inventarios		
Disminución del Exceso de Estimaciones por Pérdida o Deterioro u Obsolescencia		
Disminución del Exceso de Provisiones		
Otros Ingresos y Beneficios Varios	628.8	329.5
<b>Total de Ingresos y Otros Beneficios</b>	<b>221,043.8</b>	<b>209,159.3</b>
<b>GASTOS Y OTRAS PÉRDIDAS</b>		
<b>Gastos de Funcionamiento</b>	<b>215,347.8</b>	<b>186,773.9</b>
Servicios Personales	170,382.8	146,382.5
Materiales y Suministros	11,516.3	10,307.5
Servicios Generales	33,448.7	30,083.9
<b>Transferencias, Asignaciones, Subsidios y Otras Ayudas</b>	<b>1,081.1</b>	<b>714.0</b>
Transferencias Internas y Asignaciones al Sector Público		
Transferencias al Resto del Sector Público		
Subsidios y Subvenciones		
Ayudas Sociales	1,081.1	714.0
Pensiones y Jubilaciones		
Transferencias a Fideicomisos, Mandatos y Contratos Análogos		
Transferencias a la Seguridad Social		
Donativos		
Transferencias al Exterior		
<b>Participaciones y Aportaciones</b>		
Participaciones		
Aportaciones		
Convenios		
<b>Intereses, Comisiones y Otros Gastos de la Deuda Pública</b>		
Intereses de la Deuda Pública		
Comisiones de la Deuda Pública		
Gastos de la Deuda Pública		
Costo por Coberturas		
Apoys Financieros		
<b>Otros Gastos y Pérdidas Extraordinarias</b>	<b>8,797.3</b>	<b>11,143.1</b>
Estimaciones, Depreciaciones, Deterioros, Obsolescencia y Amortizaciones	7,005.5	7,642.3
Provisiones		
Disminución de Inventarios		
Aumento por Insuficiencia de Estimaciones por Pérdida o Deterioro y Obsolescencia		
Aumento por Insuficiencia de Provisiones		
Otros Gastos	1,791.8	3,500.8
<b>Inversión Pública</b>	<b>8,092.1</b>	<b>4,680.8</b>
Inversión Pública no Capitalizable	8,092.1	4,680.8
<b>Total de Gastos y Otras Pérdidas</b>	<b>233,318.3</b>	<b>203,311.8</b>
<b>Resultados del Ejercicio (Ahorro/Desahorro)</b>	<b>-12,274.5</b>	<b>5,847.5</b>

Universidad Tecnológica Fidel Velázquez Estado de Variación en la Hacienda Pública Del 1 de Enero al 31 de Diciembre de 2019					
Concepto	Hacienda Pública / Patrimonio Contribuido	Hacienda Pública / Patrimonio Generado de Ejercicios Anteriores	Hacienda Pública / Patrimonio Generado del Ejercicio	Exceso o Insuficiencia en la Actualización de la Hacienda Pública / Patrimonio	Total
<b>Hacienda Pública / Patrimonio Contribuido Neto de 2018</b>	<b>83,791.9</b>				<b>83,791.9</b>
Aportaciones	83,791.9				83,791.9
Donaciones de Capital					0.0
Actualización de la Hacienda Pública/Patrimonio					0.0
<b>Hacienda Pública / Patrimonio Generado Neto de 2018</b>		<b>89,017.4</b>	<b>5,847.5</b>	<b>0.0</b>	<b>94,864.9</b>
Resultados del Ejercicio (Ahorro/Desahorro)			5,847.5		5,847.5
Resultados de Ejercicios Anteriores		-50,721.2			-50,721.2
Revalúos		139,738.6			139,738.6
Reservas					0.0
Rectificaciones de Resultados de Ejercicios Anteriores					0.0
<b>Exceso o Insuficiencia en la Actualización de la Hacienda Pública / Patrimonio Neto de 2018</b>					<b>0.0</b>
Resultado por Posición Monetaria					0.0
Resultado por Tenencia de Activos no Monetarios					0.0
<b>Hacienda Pública / Patrimonio Neto Final de 2018</b>	<b>83,791.9</b>	<b>89,017.4</b>	<b>5,847.5</b>	<b>0.0</b>	<b>178,656.8</b>
<b>Cambios en la Hacienda Pública / Patrimonio Contribuido Neto de 2019</b>	<b>0.0</b>				<b>0.0</b>
Aportaciones					0.0
Donaciones de Capital					0.0
Actualización de la Hacienda Pública/Patrimonio					0.0
<b>Variaciones de la Hacienda Pública / Patrimonio Generado Neto de 2019</b>		<b>5,847.5</b>	<b>-18,122.0</b>		<b>-12,274.5</b>
Resultados del Ejercicio (Ahorro/Desahorro)			-12,274.5		-12,274.5
Resultados de Ejercicios Anteriores		5,847.5	-5,847.5		0.0
Revalúos					0.0
Reservas					0.0
Rectificaciones de Resultados de Ejercicios Anteriores					0.0
<b>Cambios en el Exceso o Insuficiencia en la Actualización de la Hacienda Pública / Patrimonio Neto de 2019</b>				<b>0.0</b>	<b>0.0</b>
Resultado por Posición Monetaria					0.0
Resultado por Tenencia de Activos no Monetarios					0.0
<b>Hacienda Pública / Patrimonio Neto Final de 2019</b>	<b>83,791.9</b>	<b>94,864.9</b>	<b>-12,274.5</b>	<b>0.0</b>	<b>166,382.3</b>

**Universidad Tecnológica Fidel Velázquez**  
**Estado de Cambios en la Situación Financiera**  
**Del 1 de Enero al 31 de Diciembre de 2019**  
(Miles de Pesos )

Concepto	Origen	Aplicación
<b>ACTIVO</b>	<b>34,427.8</b>	<b>5,598.3</b>
<b>Activo Circulante</b>	<b>27,422.3</b>	
Efectivo y Equivalentes	15,420.7	
Derechos a Recibir Efectivo o Equivalentes	12,001.6	
Derechos a Recibir Bienes o Servicios		
Inventarios		
Almacenes		
Estimación por Pérdida o Deterioro de Activos Circulantes		
Otros Activos Circulantes		
<b>Activo No Circulante</b>	<b>7,005.5</b>	<b>5,598.3</b>
Inversiones Financieras a Largo Plazo		
Derechos a Recibir Efectivo o Equivalentes a Largo Plazo		
Bienes Inmuebles, Infraestructura y Construcciones en Proceso		
Bienes Muebles		5,598.3
Activos Intangibles		
Depreciación, Deterioro y Amortización Acumulada de Bienes	7,005.5	
Activos Diferidos		
Estimación por Pérdida o Deterioro de Activos no Circulantes		
Otros Activos no Circulantes		
<b>PASIVO</b>		<b>16,555.0</b>
<b>Pasivo Circulante</b>		<b>16,555.0</b>
Cuentas por Pagar a Corto Plazo		16,555.0
Documentos por Pagar a Corto Plazo		
Porción a Corto Plazo de la Deuda Pública a Largo Plazo		
Títulos y Valores a Corto Plazo		
Pasivos Diferidos a Corto Plazo		
Fondos y Bienes de Terceros en Garantía y/o Administración a Corto Plazo		
Provisiones a Corto Plazo		
Otros Pasivos a Corto Plazo		
<b>Pasivo No Circulante</b>		
Cuentas por Pagar a Largo Plazo		
Documentos por Pagar a Largo Plazo		
Deuda Pública a Largo Plazo		
Pasivos Diferidos a Largo Plazo		
Fondos y Bienes de Terceros en Garantía y/o en Administración a Largo Plazo		
Provisiones a Largo Plazo		
<b>HACIENDA PÚBLICA/PATRIMONIO</b>	<b>5,847.5</b>	<b>18,122.0</b>
<b>Hacienda Pública/Patrimonio Contribuido</b>		
Aportaciones		
Donaciones de Capital		
Actualización de la Hacienda Pública/Patrimonio		
<b>Hacienda Pública/Patrimonio Generado</b>	<b>5,847.5</b>	<b>18,122.0</b>
Resultados del Ejercicio (Ahorro/Desahorro)		18,122.0
Resultados de Ejercicios Anteriores	5,847.5	
Revalúos		
Reservas		
Rectificaciones de Resultados de Ejercicios Anteriores		
<b>Exceso o insuficiencia en la Actualización de la Hacienda Pública/Patrimonio</b>		
Resultado por Posición Monetaria		
Resultado por Tenencia de Activos no Monetarios		



**Universidad Tecnológica Fidel Velázquez**  
**Estado de Flujos de Efectivo**  
**Del 1 de Enero al 31 de Diciembre de 2019 y 2018**  
**( Mlles de Pesos )**

Concepto	2019	2018
<b>Flujos de Efectivo de las Actividades de Operación</b>		
<b>Origen</b>	<b>221,043.8</b>	<b>209,159.3</b>
Impuestos		
Cuotas y Aportaciones de Seguridad Social		
Contribuciones de Mejoras		
Derechos		
Productos de Tipo Corriente	12.8	77.7
Aprovechamientos de Tipo Corriente		
Ingresos por Venta de Bienes y Servicios		
Ingresos no Comprendidos en las Fracciones de la Ley de Ingresos Causados en Ejercicios Fiscales Anteriores Pendientes de Liquidación o Pago		
Participaciones y Aportaciones		
Transferencias, Asignaciones y Subsidios y Otras Ayudas	220,402.2	208,752.1
Otros Origenes de Operación	628.8	329.5
<b>Aplicación</b>	<b>233,318.3</b>	<b>203,311.8</b>
Servicios Personales	170,382.8	146,382.5
Materiales y Suministros	11,516.3	10,307.5
Servicios Generales	33,448.7	30,083.9
Transferencias Internas y Asignaciones al Sector Público		
Transferencias al Resto del Sector Público		
Subsidios y Subvenciones		
Ayudas Sociales	1,081.1	714.0
Pensiones y Jubilaciones		
Transferencias a Fideicomisos, Mandatos y Contratos Análogos		
Transferencias a la Seguridad Social		
Donativos		
Transferencias al Exterior		
Participaciones		
Aportaciones		
Convenios		
Otras Aplicaciones de Operación	16,889.4	15,823.9
<b>Flujos Netos de Efectivo por Actividades de Operación</b>	<b>-12,274.5</b>	<b>5,847.5</b>
<b>Flujos de Efectivo de las Actividades de Inversión</b>		
<b>Origen</b>	<b>19,007.1</b>	<b>8,798.8</b>
Bienes Inmuebles, Infraestructura y Construcciones en Proceso		
Bienes Muebles	7,005.5	7,642.3
Otros Origenes de Inversión	12,001.6	1,156.5
<b>Aplicación</b>	<b>5,598.3</b>	<b>9,162.2</b>
Bienes Inmuebles, Infraestructura y Construcciones en Proceso		
Bienes Muebles	5,598.3	9,015.2
Otras Aplicaciones de Inversión		147.0
<b>Flujos Netos de Efectivo por Actividades de Inversión</b>	<b>13,408.8</b>	<b>-363.4</b>
<b>Flujo de Efectivo de las Actividades de Financiamiento</b>		
<b>Origen</b>		<b>6,499.7</b>
Endeudamiento Neto		
Interno		
Externo		
Otros Origenes de Financiamiento		6,499.7
<b>Aplicación</b>	<b>16,555.0</b>	<b>15,000.0</b>
Servicios de la Deuda		
Interno		
Externo		
Otras Aplicaciones de Financiamiento	16,555.0	15,000.0
<b>Flujos Netos de Efectivo por Actividades de Financiamiento</b>	<b>-16,555.0</b>	<b>-8,500.3</b>
<b>Incremento/Disminución Neta en el Efectivo y Equivalentes al Efectivo</b>	<b>-15,420.7</b>	<b>-3,016.2</b>
<b>Efectivo y Equivalentes al Efectivo al Inicio del Ejercicio</b>	<b>16,803.5</b>	<b>19,819.7</b>
<b>Efectivo y Equivalentes al Efectivo al Final del Ejercicio</b>	<b>1,382.8</b>	<b>16,803.5</b>

CUENTA PÚBLICA DEL GOBIERNO, ORGANISMOS AUXILIARES Y AUTÓNOMOS DEL ESTADO DE MÉXICO 2019

Universidad Tecnológica Fidel Velázquez  
Estado Analítico del Activo  
Del 1 de Enero al 31 de Diciembre de 2019  
(Miles de Pesos)

Concepto	Saldo Inicial	Cargos del Período	Abonos del Período	Saldo Final	Variación del Período
	1	2	3	4 = (1+2-3)	(4-1)
<b>ACTIVO</b>	<b>204,151.5</b>	<b>825,299.4</b>	<b>854,128.9</b>	<b>175,322.0</b>	<b>-28,829.5</b>
<b>Activo Circulante</b>	<b>32,590.6</b>	<b>819,684.9</b>	<b>847,107.2</b>	<b>5,168.3</b>	<b>-27,422.3</b>
Efectivo y Equivalentes	16,803.5	703,444.1	718,864.8	1,382.8	-15,420.7
Derechos a Recibir Efectivo o Equivalentes	15,787.1	116,240.8	128,242.4	3,785.5	-12,001.6
Derechos a Recibir Bienes o Servicios					
Inventarios					
Almacenes					
Estimación por Pérdida o Deterioro de Activos Circulantes					
Otros Activos Circulantes					
<b>Activo no Circulante</b>	<b>171,560.9</b>	<b>5,614.5</b>	<b>7,021.7</b>	<b>170,153.7</b>	<b>-1,407.2</b>
Inversiones Financieras a Largo Plazo					
Derechos a Recibir Efectivo o Equivalentes a Largo Plazo					
Bienes Inmuebles, Infraestructura y Construcciones en Proceso	281,289.6			281,289.6	
Bienes Muebles	141,566.2	5,614.5	16.2	147,164.5	5,598.3
Activos Intangibles					
Depreciación, Deterioro y Amortización Acumulada de Bienes	-251,315.5		7,005.5	-258,321.0	-7,005.5
Activos Diferidos	20.6			20.6	
Estimación por Pérdida o Deterioro de Activos no Circulantes					
Otros Activos no Circulantes					

**Universidad Tecnológica Fidel Velázquez**  
**Estado Analítico de la Deuda y Otros Pasivos**  
**Del 1 de Enero al 31 de Diciembre de 2019**  
**(Miles de Pesos)**

Denominación de las Deudas	Moneda de Contratación	Institución o País Acreedor	Saldo Inicial del Período	Saldo Final del Período
<b>DEUDA PÚBLICA</b>				
<b>Corto Plazo</b>				
<b>Deuda Interna</b>				
Instituciones de Crédito				
Títulos y Valores				
Arrendamientos Financieros				
<b>Deuda Externa</b>				
Organismos Financieros Internacionales				
Deuda Bilateral				
Títulos y Valores				
Arrendamientos Financieros				
<i>Subtotal a Corto Plazo</i>				
<b>Largo Plazo</b>				
<b>Deuda Interna</b>				
Instituciones de Crédito				
Títulos y Valores				
Arrendamientos Financieros				
<b>Deuda Externa</b>				
Organismos Financieros Internacionales				
Deuda Bilateral				
Títulos y Valores				
Arrendamientos Financieros				
<i>Subtotal a Largo Plazo</i>				
Otros Pasivos	Moneda Nacional		25,494.7	8,939.7
<i>Total de Deuda y Otros Pasivos</i>			<i>25,494.7</i>	<i>8,939.7</i>

## NOTAS A LOS ESTADOS FINANCIEROS

## NOTAS DE DESGLOSE

## 1. ESTADO DE SITUACIÓN FINANCIERA

## Efectivo y Equivalentes

## Bancos

El efectivo y las inversiones en valores negociables, se encuentran representados principalmente por las cuentas de cheques bancarios y por inversiones a corto plazo en Instituciones Financieras.

Los intereses que generan las cuentas aperturadas en Instituciones Bancarias se registran como ingresos propios en el rubro de productos financieros.

El saldo de este rubro se integra al 31 de diciembre 2019 y 2018 de la siguiente manera:

<u>Cuenta Bancaria</u>	<u>2019</u>	<u>2018</u>
Banamex Cta. 172 Gasto Corriente	89.0	5,188.1
Banamex Cta. 835 FAM 2012	10.4	10.4
Banamex Cta. 134	34.4	433.6
Banamex Cta. 918	6.7	10.9
Banamex Cta. 641	12.5	16.6
Bancomer Cta. 299	8.2	8.2
Santander Cta. 051 Nóminas	431.4	3,805.0
Santander Cta. 879	0.0	576.7
Santander Cta. 791	0.0	10.3
Santander Cta. 925	170.8	1,150.0
Santander Cta. 956	0.1	197.8
Santander Cta. 896	0.0	5,395.9
Santander Cta. 232	87.5	0.0
Santander Cta. 352	531.8	0.0
<b>Total de Bancos</b>	<b>1,382.8</b>	<b>16,803.5</b>
<b>Total de Efectivo y Equivalentes</b>	<b>1,382.8</b>	<b>16,803.5</b>

## Derechos a Recibir Efectivo y Equivalentes

El saldo de esta cuenta por 3 millones 785.5 miles de pesos, está representada principalmente por Inversiones Financieras a Corto Plazo y Deudores por Corbrar a Corto Plazo.

Los cuales se integran de la siguiente manera:

Derechos a Recibir Efectivo y Equivalentes	2019	2018
Inversiones Financieras a Corto Plazo	179.7	169.0
Cuentas por Cobrar a Corto Plazo	0.0	3,743.5
Deudores por Cobrar a Corto Plazo	3,605.8	11,874.6
<b>Total de Derechos a Recibir Efectivo y Equivalentes</b>	<b>3,785.5</b>	<b>15,787.1</b>

#### Inversiones Financieras a Corto Plazo

Inversiones Financieras	2019	2018
Banamex 576	2.7	2.7
Casa de Bolsa Multiva S.A. de C.V. Cta. 890	125.0	116.6
Casa de Bolsa Multiva S.A. de C.V. Cta. 320	6.5	6.1
Casa de Bolsa Multiva S.A. de C.V. Cta. 000	15.3	14.3
Banamex 489	30.2	29.3
<b>Total de Inversiones Financieras</b>	<b>179.7</b>	<b>169.0</b>

#### Deudores por Cobrar a Corto Plazo

Deudores por Cobrar a Corto Plazo	2019	2018
Subsidio al Empleo	1.7	2.4
Coningar Construcciones S.A. de C.V.	0.0	9,304.2
Actualizaciones ISSEMYM 2017	1,029.5	969.3
Multas y Recargos	266.4	252.1
Multas SAR Y FOVISSSTE 2017	998.5	992.2
Multas SAR Y FOVISSSTE 2016	1,306.4	266.0
Abel Roldan Alatraste	0.0	7.0
Armando Ávila Dorador	0.0	42.5
Mario Fonseca Duran	0.0	1.2
Fidel Luis Silverio	3.3	14.3
Arturo Paredes Cruz	0.0	0.7
Fidel Joel Roa Ramirez	0.0	0.3
Jesús Israel Valle Galván	0.0	8.6
Juan Carlos Corte Garcia	0.0	0.1
Oswaldo Iglesias Ramirez	0.0	13.1
Leticia Hernández Ramirez	0.0	0.6
<b>Total de Deudores Diversos por Cobrar a Corto Plazo</b>	<b>3,605.8</b>	<b>11,874.6</b>

**Bienes Inmuebles, Infraestructura y Construcción en Proceso**

Los Bienes Inmuebles, Infraestructura y Construcción en Proceso se integran como sigue:

<b>BIENES INMUEBLES 2019</b>	<b>Valor Histórico</b>	<b>Revaluación</b>	<b>Total</b>
Terrenos	4,536.1	15,410.2	19,946.3
Edificios	115,464.8	144,902.3	260,367.1
Construcciones en Proceso	976.2	0.0	976.2
<b>Total Bienes Inmuebles</b>	<b>120,977.1</b>	<b>160,312.5</b>	<b>281,289.6</b>

<b>BIENES INMUEBLES 2018</b>	<b>Valor Histórico</b>	<b>Revaluación</b>	<b>Total</b>
Terrenos	4,536.1	15,410.2	19,946.3
Edificios	102,464.8	144,902.3	247,367.1
Construcciones en Proceso	13,976.2	-	13,976.2
<b>Total Bienes Inmuebles</b>	<b>120,977.1</b>	<b>160,312.5</b>	<b>281,289.6</b>

**Bienes Muebles**

Los Bienes Muebles se integran como sigue:

<b>BIENES MUEBLES 2019</b>	<b>Valor Histórico</b>	<b>Revaluación</b>	<b>Total</b>
Mobiliario y Equipo Administrativo	90,918.5	19,236.9	110,155.4
Equipo de Transporte	6,253.1	2,180.9	8,434.0
Maquinaria, Otros Equipos y Herramientas	17,683.9	10,891.2	28,575.1
<b>Total Bienes Muebles</b>	<b>114,855.5</b>	<b>32,309.0</b>	<b>147,164.5</b>

<b>BIENES MUEBLES 2018</b>	<b>Valor Histórico</b>	<b>Revaluación</b>	<b>Total</b>
Mobiliario y Equipo Administrativo	86,328.4	19,236.9	105,565.3
Equipo de Transporte	6,253.1	2,180.9	8,434.0
Maquinaria, Otros Equipos y Herramientas	16,675.7	10,891.2	27,566.9
<b>Total Bienes Muebles</b>	<b>109,257.2</b>	<b>32,309.0</b>	<b>141,566.2</b>

**Activo Diferido****Otros Activos Diferidos**

El Saldo de esta cuenta representa el importe pagado como depósito en garantía por el servicio de energía eléctrica.

<b>Activo Diferido</b>	<b>2019</b>	<b>2018</b>
Depósito en Garantía CFE	20.6	20.6
<b>Total de Activo Diferido</b>	<b>20.6</b>	<b>20.6</b>

## PASIVO

## Cuentas por Pagar a Corto Plazo

Las cuentas por pagar a corto plazo se integran como se describe a continuación:

Cuentas por Pagar a Corto Plazo	2019	2018
Proveedores por Pagar a Corto Plazo	5,249.0	14,289.4
Retenciones y Contribuciones por Pagar a Corto Plazo	2,298.8	10,027.3
Otras Cuentas por Pagar a Corto Plazo	1,391.9	1,178.0
Total de Cuentas por Pagar a Corto Plazo	8,939.7	25,494.7

## Proveedores por Pagar a Corto Plazo

Proveedores por Pagar	2019	2018
FAM 2011	157.6	2,066.0
FAM 2013	165.3	165.3
FAM 2009 Gradass	37.2	37.2
Equipos y Suministros de la Republica ESUREPSA S.A.	27.7	88.4
Comisión Federal de Electricidad	110.0	0.0
Teléfonos de México, S.A.B. de C.V.	45.7	45.7
Omar Sinue Cruz Sánchez	0.0	97.4
ESSERCO S.A. de C.V.	2,182.7	2,182.7
Soluciones Especializadas Generales S.A. de C.V.	0.0	1,758.9
Lorenzo Brizel Valencia Pineda	0.0	92.5
Jackelin Maldonado Reséndiz	0.0	1.1
Promotora de Equipos y Servicios Michoacana	3.9	0.0
Excelencia Medica S.A. de C.V.	0.0	101.4
Lorenzo Cartas Luna	0.0	314.2
Miguel Ángel Oropeza Vázquez	0.0	127.5
ABNOT, S.C.	0.0	47.0
Fotocopiado y Mantenimiento de Equipos	0.0	68.8
Distribuidor Papelero Toluca S.A. de C.V.	0.0	72.0
Erick López Alba	0.0	16.0
Comerciatu S.A. de C.V.	0.0	111.6
José Arturo Jaimes Cruz	0.0	99.0
Comercializadora y Transformadora México S.A de C.V.	0.0	103.0
Ferretería y Aceros San Lorenzo (Rómulo Bautista)	0.0	33.7
CONINGAR Construcciones S.A. de C.V.	0.0	1,440.0
Planificación y Estrategias Barlovento S.A. de C.V.	0.0	16.5
Servent México S.A. de C.V.	0.0	83.9
Colegio de Capacitación y Certificación de Competencias Laborales S.A.S DE	0.0	891.1
Constructora Malg SA. De C.V.	758.0	60.8

CUENTA PÚBLICA DEL GOBIERNO, ORGANISMOS AUXILIARES Y AUTÓNOMOS DEL ESTADO DE MÉXICO 2019

Estela Torres González	0.0	1.7
Chico Zapote S.A. de C.V.	0.0	22.5
Zarate García y Asociados S.A. de C.V.	0.0	52.6
Data&Intelligence S de R.L. de C.V.	47.6	152.5
Armando Reza Fernández	0.0	20.9
Soluciones y Logística Contable VAZFLO S.A. de C.V.	0.0	1,300.9
PIARMA S.A. de C.V.	0.0	1,274.8
PRODEP	258.0	409.0
Automotriz 10 S.A. de C.V.	0.0	465.0
Grupo Asesoría Didáctica y Educativa, S.C.	0.0	42.5
José Martín Patiño Hernández	0.4	11.0
Adquisición de Equipo	31.1	411.7
Mayra Sánchez Aguilar	0.0	2.6
Administración de Empresas Estraport S.A. de C.V.	276.3	0.0
Javier Torres Maldonado	5.5	0.0
Armando Silva Baena	0.3	0.0
Jesús Quintana Estrada	0.4	0.0
Ferretería Modelo México S.A. de C.V.	0.3	0.0
Patricia Meneses Razo	0.3	0.0
Martha Beatriz Torres Álvarez	55.7	0.0
Llanta Suprema y Servicios S. de R.L. de C.V.	1.3	0.0
Fernando Avila Baez	3.2	0.0
Soluciones en Tecnología Adaptada México	0.8	0.0
Comercializadora y Servicios DONATI S.A. de C.V.	63.0	0.0
Erika Nohemi Lopez Montaña	12.3	0.0
Egrp en Sistemas e Ingeniería S.A. de C.V.	22.6	0.0
PFCE Federal	531.8	0.0
Ingeniería Metrología y Construcciones S.A. de C.V.	280.0	0.0
Huerta Guzman, S.C.	90.0	0.0
GLESS S.A.	80.0	0.0
<b>Total de Proveedores por Pagar a Corto Plazo</b>	<b>5,249.0</b>	<b>14,289.4</b>

Retenciones y Contribuciones por Pagar a Corto Plazo

Retenciones y Contribuciones	2019	2018
Cuotas de Servicio de Salud	497.5	30.0
Cuotas al Sistema Solidario	163.1	40.9
S.C.I. ISSEMYM	10.0	14.8
Retención ISR	1,287.6	1,312.1



UTFV

Retenciones y Contribuciones	2019	2018
Ret. ISR 10% S/Honorarios	33.8	8.2
Ret. ISR Asimilados a Sueldo	14.6	26.5
Aportaciones SAR	0.0	1,984.7
Fovisste	0.0	6,329.9
Infonacot	63.3	51.2
Impuesto S/construcciones	228.9	229.0
<b>Total Retenciones y Contribuciones por Pagar</b>	<b>2,298.8</b>	<b>10,027.3</b>

Otras Cuentas por Pagar a Corto Plazo

Otras Cuentas por Pagar	2019	2018
Deustech Bank	62.4	62.4
Apadrina a un niño Indígena	5.9	5.9
Descuentos por Sanciones	589.1	300.5
Cheques pendientes de cobro (mayor a 6 meses)	22.3	146.7
Cuotas Sindicales Administrativas	24.4	0.0
Impuesto Estatal del 3% Sobre Salarios	586.3	568.2
Descuento por Comprobaciones	0.2	0.0
Ajuste por Horas	23.0	21.5
Miriam Guadalupe Sánchez Aguilar	1.2	1.2
Jenny García Nicolás	0.0	6.7
Estímulo 2018	0.0	64.9
Angel Sanchez Rojas	5.3	0.0
Jesus Israel Valle Galvan	3.8	0.0
Estímulo 2019	68.0	0.0
<b>Total de Otras Cuentas por Pagar por Pagar</b>	<b>1,391.9</b>	<b>1,178.0</b>

HACIENDA PÚBLICA/PATRIMONIO

El patrimonio de la Universidad se encuentra integrado por los siguientes conceptos:

- Los ingresos que obtenga por los servicios que preste en el ejercicio de sus facultades y en el cumplimiento de su objeto.
- Las aportaciones, subsidios y apoyos que le otorguen los Gobiernos Federal, Estatal y Municipal, así como las organizaciones del sector social que coadyuven a su financiamiento.
- Los legados y las donaciones otorgadas en su favor, y los fideicomisos en los que se señale como fideicomisaria.
- Los derechos, bienes muebles e inmuebles que adquiera por cualquier título legal para el cumplimiento de su objeto.
- Las utilidades, intereses, dividendos, rendimientos de sus bienes y demás ingresos que adquieran por cualquier título legal.

## 2. ESTADO DE ACTIVIDADES

### INGRESOS DE GESTIÓN

#### Ingresos por Venta de Bienes y Servicios

Los ingresos por venta de bienes y servicios provienen de las cuotas por inscripción, por trámites de titulación, educación continua, estudios de posgrado y expedición de documentos, se reconocen conforme a lo efectivamente cobrado. A partir del ejercicio 2014 y de conformidad con el Convenio de Colaboración Administrativa para la Recaudación de los ingresos percibidos por las Entidades Públicas” celebrado con el Gobierno del Estado de México, estos ingresos son considerados como subsidio estatal.

### PARTICIPACIONES, APORTACIONES, TRANSFERENCIAS, ASIGNACIONES, SUBSIDIOS Y OTRAS AYUDAS

#### Subsidios

La Universidad recibe del Gobierno Federal y Estatal subsidio anual, para gasto corriente e inversión en activos fijos y son registrados cuando se reciben.

El Subsidio recaudado al 31 de diciembre 2019 y 2018 se integra de la siguiente manera:

Subsidios	2019	2018
Subsidio Estatal	143,207.1	129,988.7
Subsidio Federal	77,195.1	78,763.4
<b>Total de Subsidios</b>	<b>220,402.2</b>	<b>208,752.1</b>

### OTROS INGRESOS Y BENEFICIOS

Al 31 de diciembre de 2019 y 2018 otros ingresos se integran de la siguiente manera:

Otros Ingresos y Beneficios	2019	2018
Ingresos Financieros	12.8	77.7
Otros Ingresos y Beneficios Varios	628.8	329.5
<b>Total de Ingresos y Otros Beneficios</b>	<b>641.6</b>	<b>407.2</b>

### GASTOS Y OTRAS PÉRDIDAS

Los Gastos de operación se registran a su valor nominal y se reconocen conforme a los bienes y servicios que se reciben.

Al 31 de diciembre de 2019 los gastos se integran de la siguiente manera:

Gastos y Otras Pérdidas	Importe
<b>Gastos de Funcionamiento</b>	
Servicios Personales	170,382.8
Materiales y Suministros	11,516.3
Servicios Generales	33,448.7
<b>Total de Gastos de Funcionamiento</b>	<b>215,347.8</b>
<b>Transferencias, Asignaciones, Subsidios y Otras Ayudas</b>	
Ayudas Sociales	1,081.1
<b>Total Transferencias, Asignaciones, Subsidios y Otras Ayudas</b>	<b>1,081.1</b>
<b>Otros Gastos y Pérdidas Extraordinarias</b>	
Depreciaciones	7,005.5
Otros Gastos Extraordinarios	1,791.8
<b>Total de Otros Gastos y Pérdidas Extraordinarias</b>	<b>8,797.3</b>
<b>Bienes Muebles, Inmuebles e Intangibles</b>	
Bienes Muebles, Inmuebles e Intangibles	8,092.1
<b>Total de Bienes Muebles, Inmuebles e Intangibles</b>	<b>8,092.1</b>
<b>Total de Gastos y Otras Pérdidas</b>	<b>233,318.3</b>

### 3. ESTADO DE VARIACIÓN EN LA HACIENDA PÚBLICA

La Universidad ha recibido aportaciones por los siguientes conceptos:

Aportaciones	Importe
Terreno	4,536.1
Edificios	68,791.2
Bienes Muebles	10,464.6
<b>Total de Aportaciones</b>	<b>83,791.9</b>

### 4. ESTADO DE FLUJOS DE EFECTIVO

#### Efectivo y Equivalentes

El análisis de los saldos inicial y final que figuran en la última parte del Estado de Flujo de Efectivo en la cuenta de efectivo y equivalentes es como sigue:

Conceptos	2019	2018
Efectivo en Bancos - Tesorería	1,382.8	16,803.5
<b>Total de Efectivo y Equivalentes</b>	<b>1,382.8</b>	<b>16,803.5</b>

**CONCILIACIÓN DE LOS FLUJOS DE EFECTIVO NETOS DE LAS ACTIVIDADES DE OPERACIÓN Y LA CUENTA DE AHORRO/DESAHORRO ANTES DE RUBROS EXTRAORDINARIOS**

Integración de Flujo de Efectivo	Al 31 de Diciembre de 2019	2018
Flujos Netos de Efectivo por Actividades de Operación	-12,274.5	5,847.5
Flujos Netos de Efectivo por Actividades de Inversión	13,408.8	-363.4
Flujos Netos de Efectivo por Actividades de Financiamiento	-16,555.0	-8,500.3
Efectivo y Equivalentes al Efectivo al Inicio del Ejercicio	16,803.5	19,819.7
Efectivo y Equivalentes al Efectivo al Final del Ejercicio	1,382.8	16,803.5

**5. CONCILIACIÓN ENTRE LOS INGRESOS PRESUPUESTARIOS Y CONTABLES, ASI COMO ENTRE LOS EGRESOS PRESUPUESTARIOS Y LOS GASTOS CONTABLES.**

Universidad Tecnológica Fidel Velázquez Conciliación entre los Ingresos Presupuestarios y Contables Correspondiente del 1 de Enero al 31 de Diciembre de 2019 (Miles de Pesos)		
<b>1. Ingresos Presupuestarios</b>		<b>226,923.0</b>
<b>2. Más Ingresos Contables no Presupuestarios</b>		<b>0.0</b>
Incremento por Variación de Inventarios		
Disminución del Exceso de Estimaciones por Pérdida o Deterioro u Obsolescencia		
Disminución del Exceso de Provisiones		
Otros Ingresos y Beneficios Varios		
Otros Ingresos Contables no Presupuestarios		
<b>3. Menos Ingresos Presupuestarios no Contables</b>		<b>5,879.2</b>
Productos de Capital		
Aprovechamientos Capital		
Ingresos Derivados de Financiamientos	5,879.2	
Otros ingresos presupuestarios no contables		
<b>4. Ingresos Contables (4 = 1 + 2 - 3)</b>		<b>221,043.8</b>

**Universidad Tecnológica Fidel Velázquez**  
**Conciliación entre los Egresos Presupuestarios y los Gastos Contables**  
**Correspondiente del 1 de Enero al 31 de Diciembre de 2019**  
**( Miles de Pesos)**

<b>1.- Total de Egresos (Presupuestarios)</b>		<b>252,553.4</b>
<b>2.- Menos Egresos Presupuestarios no Contables</b>		<b>28,032.4</b>
Mobiliario y Equipo de Administración	2,622.9	
Mobiliario y Equipo Educativo y Recreativo	540.6	
Equipo e Instrumental Médico y de Laboratorio		
Vehículos y Equipo de Transporte		
Equipo de Defensa y Seguridad		
Maquinaria, Otros Equipos y Herramientas	2,434.8	
Activos Biológicos		
Bienes Inmuebles		
Activos Intangibles		
Obra Pública en Bienes Propios		
Acciones y Participaciones de Capital		
Compra de Títulos y Valores		
Inversiones en Fideicomisos, Mandatos y Otros Análogos		
Provisiones para Contingencias y Otras Erogaciones Especiales		
Amortización de la Deuda Pública		
Adeudos de Ejercicios Fiscales Anteriores (ADEFAS)	22,434.1	
<b>Otros Egresos Presupuestales no Contables</b>		
<b>3. Más Gastos Contables no Presupuestales</b>		<b>8,797.3</b>
Estimaciones, Depreciaciones, Deterioros, Obsolescencia y Amortizaciones	7,005.5	
Provisiones		
Disminución de Inventarios		
Aumento por Insuficiencia de Estimaciones por Pérdida o Deterioro u Obsolescencia		
Aumento por Insuficiencia de Provisiones		
Otros Gastos	1,791.8	
<b>Otros Gastos Contables no Presupuestales</b>		
<b>4. Total de Gasto Contable (4 = 1 - 2 + 3)</b>		<b>233,318.3</b>

## NOTAS DE MEMORIA (CUENTAS DE ORDEN)

Universidad Tecnológica Fidel Velázquez		
CUENTAS DE ORDEN CONTABLES		
(Miles de Pesos)		
	2019	2018
<b>CUENTAS DEUDORAS</b>		
Almacén	13,034.9	5,172.8
	<u>13,034.9</u>	<u>5,172.8</u>
<b>CUENTAS ACREEDORAS</b>		
Artículos Disponibles por el Almacén	13,034.9	5,172.8
Comodato de Bienes Muebles e Inmuebles	<u>13,034.9</u>	<u>5,172.8</u>

Universidad Tecnológica Fidel Velázquez		
CUENTAS DE ORDEN PRESUPUESTALES		
(Miles de Pesos)		
	2019	2018
<b>CUENTAS DEUDORAS</b>		
Ley de Ingresos Estimada	252,556.3	216,675.2
Presupuesto de Egresos por Ejercer de Gastos de Funcionamiento	2.9	2,471.5
Presupuesto de Egresos Devengado de Gasto de Funcionamiento	2,188.4	5,241.2
Presupuesto de Egresos Pagado de Gastos de Funcionamiento	213,159.4	181,532.7
Presupuesto de Egresos por Ejercer de Transferencias, Asignaciones, Subsidios y Otras Ayudas	0.0	1,020.9
Presupuesto de Egresos Devengado de Transferencias, Asignaciones, Subsidios y Otras Ayudas	0.0	244.0
Presupuesto de Egresos Pagado de Transferencias, Asignaciones, Subsidios y Otras Ayudas	1,081.1	469.9
Presupuesto de Egresos Devengado de Bienes Muebles, Inmuebles e Intangibles	276.3	3,617.4
Presupuesto de Egresos Pagado de Bienes Muebles, Inmuebles e Intangibles	13,414.1	10,078.7
Presupuesto de Egresos Pagado de Intereses, Comisiones y Otros Gastos de la Deuda Pública	22,434.1	11,998.9
	<u>505,112.6</u>	<u>433,350.4</u>
<b>CUENTAS ACREEDORAS</b>		
Ley de Ingresos por Ejecutar	25,633.4	-11,861.5
Ley de Ingresos Devengado	0.0	3,743.5
Ley de Ingresos Recaudado	226,922.9	224,793.2
Presupuesto de Egresos Aprobado de Gastos de Funcionamiento	215,350.7	189,245.4
Presupuesto de Egresos Aprobado de Transferencias, Asignaciones, Subsidios y Otras Ayudas	1,081.1	1,734.8
Presupuesto de Egresos Aprobado de Intereses, Comisiones y Otros Gastos de la Deuda Pública	22,434.1	11,998.9
Presupuesto de Egresos Aprobado de Bienes Muebles, Inmuebles e Intangibles	13,690.4	13,696.1
	<u>505,112.6</u>	<u>433,350.4</u>

## NOTAS DE GESTIÓN ADMINISTRATIVA

### 1. INTRODUCCIÓN

La Universidad Tecnológica Fidel Velázquez se instaló en el municipio de Nicolás Romero donde inicia sus actividades que redimensionan y amplían la oferta educativa estatal, con el propósito de apoyar el desarrollo municipal y regional por medio de la promoción y el estímulo a las potencialidades, el arraigo y la identidad de la región ofreciendo una mejor calidad académica y la renovación permanente de su desempeño como universidad pública.

### 2. PANORAMA ECONÓMICO FINANCIERO

La Universidad opera con aportaciones del Gobierno Federal, del Gobierno del Estado de México y con recursos propios que obtiene a través del cobro de colegiaturas y otros servicios.

### 3. AUTORIZACIÓN E HISTORIA

La Universidad Tecnológica Fidel Velázquez es un Organismo Público Descentralizado del Gobierno del Estado de México, creado mediante decreto Núm. 56 publicado en la gaceta de gobierno el día 27 diciembre de 1994, con el que se reforman y adicionan diversos artículos de la ley que crea al Organismo Público Descentralizado de Carácter Estatal denominado Universidad Tecnológica Fidel Velázquez, el cual posee personalidad jurídica y patrimonio propio.

Inicialmente las carreras que se impartieron para la formación de Técnicos Superiores Universitarios fueron las de: Informática y Computación, Gestión y Administración de empresas, Comercialización y Organización y Gestión de la producción.

El 27 de diciembre de 1994, se suscribe formalmente el convenio de coordinación entre Gobierno Federal, por conducto de la Secretaría de Educación Pública, y el Gobierno del Estado de México, para apoyar académica y financieramente a la Universidad Tecnológica Fidel Velázquez y contribuir a la consolidación de los programas de desarrollo de educación superior tecnológica de la Institución.

Asimismo, la primera estructura de organización autorizada en Enero de 1995 para la Universidad Tecnológica, se caracterizó por considerar a 14 unidades administrativas (una Rectoría, una Secretaría particular, un Abogado General, una Unidad de Planeación y Evaluación, una Dirección de Vinculación Tecnológica Empresarial, cuatro direcciones de carreras, una dirección de Administración y Finanzas y ocho Departamentos).

En diciembre de 2001, la secretaria de Administración aprobó la estructura de organización vigente hasta noviembre de 2012 de la universidad, la cual estaba conformada por 35 unidades administrativas (una Rectoría, un Abogado General, Una Contraloría Interna, dos Secretarías, nueve Direcciones, cinco Subdirecciones y dieciséis Departamentos).

Con fecha 7 de febrero de 2013, el Secretario de Finanzas autoriza la creación de 10 mandos medios con efectividad a partir del 1 de diciembre de 2012, para quedar la estructura de organización a partir de esa fecha, conformada por 45 unidades administrativas (una Rectoría, una Secretaría Particular, un Abogado General, Una Contraloría Interna, dos Secretarías, doce Direcciones, cinco Subdirecciones y veintidós Departamentos).

#### 4. ORGANIZACIÓN Y OBJETO SOCIAL

##### Objeto Social

La Universidad Tecnológica Fidel Velázquez (Universidad) tiene como objetivos:

- I. Impartir educación tecnológica de tipo superior para formación de recursos humanos, aptos para la aplicación de conocimientos y la solución creativa de los problemas, con un sentido de innovación en la incorporación de los avances científicos y tecnológicos.
- II. Realizar investigaciones en las áreas de su competencia que se traduzcan en aportaciones concretas que contribuyan al mejoramiento y eficiencia de la producción industrial y de servicios, y a la evaluación de la calidad de vida de la comunidad.
- III. Promover la cultura estatal, nacional y universal.
- IV. Desarrollar las funciones de vinculación con los sectores público, privado y social para la consolidación del desarrollo tecnológico y social de la comunidad.

##### Principal Actividad

Ofrecer servicios educativos a nivel superior, a través del modelo educativo de las universidades tecnológicas, para contribuir al desarrollo social, cultural, científico, tecnológico y económico de la región y del país

##### Ejercicio Fiscal

El presente documento presenta la información financiera y presupuestal del 1° de enero al 31 de diciembre de 2019.

##### Régimen Jurídico

La Universidad es un Organismo Público Descentralizado con Personal Jurídica y Patrimonio Propio.

##### Consideraciones Fiscales del Ente

La Universidad está obligada a pagar y retener el Impuesto Sobre la Renta, el Impuesto sobre Erogaciones por Remuneraciones al Trabajo Personal y las Contribuciones al Sistema de Salud.



## Estructura Organizacional Básica

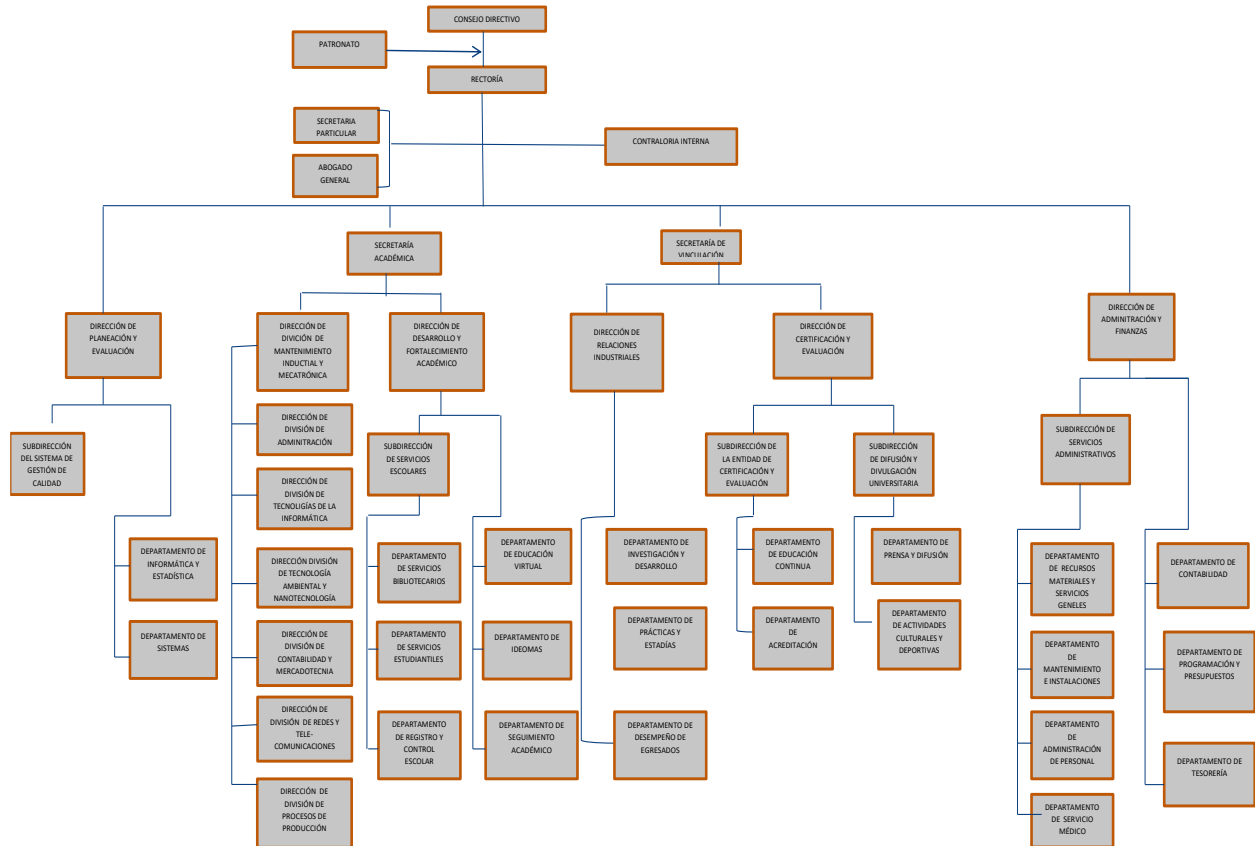

Fideicomisos, Mandatos y Análogos de los Cuales es Fideicomitente o Fideicomisario.

No Aplica.

## 5. BASES DE PREPARACIÓN DE LOS ESTADOS FINANCIEROS

Los estados financieros que se acompañan fueron formulados de conformidad con las disposiciones en materia de información financiera establecidas en la Ley General de Contabilidad Gubernamental y en las bases y criterios contables establecidos en el Manual Único de Contabilidad Gubernamental para las Dependencias y Entidades Públicas del Gobierno y Municipios del Estado de México.

## 6. POLÍTICAS DE CONTABILIDAD SIGNIFICATIVAS

### a. Reconocimiento de los Efectos de la Inflación en la Información Financiera

Los estados financieros fueron preparados, sobre la base del costo histórico original, modificado hasta el 31 de diciembre de 2007, con los efectos de la inflación, conforme a las disposiciones normativas establecidas en la circular de la información Financiera para el Reconocimiento de los Efectos de la inflación, que deben utilizar las Entidades del Sector Auxiliar del Gobierno del Estado de México. Esta norma establece únicamente,

la actualización de los inmuebles, mobiliario y equipo, así como la depreciación acumulada del ejercicio, mediante el método de Ajustes por cambios en el Nivel General de Precios a la fecha del balance. Este procedimiento de actualización establecido en la citada circular difiere de lo establecido en la NIF B- 10 emanado de las normas de información financiera aceptadas en México, el cual también requiere del reconocimiento de los efectos de la inflación en los componentes del patrimonio y del estado de resultados, la determinación del efecto por posición monetaria y la presentación de los estados financieros comparativos a cifras de cierre del 31 de diciembre de 2007.

A partir del ejercicio terminado al 31 de diciembre de 2008 tomando como referencia la NIF B – 10 emitida por el consejo Mexicano para la investigación y desarrollo de Normas de la información Financiera, A.C., y considerando que en los últimos 8 años la inflación no ha rebasado el 10 por ciento anual, se ha decidido no aplicar el procedimiento de revaluación de los bienes muebles e inmuebles.

Asimismo, la NIF B-10 requiere que se reconozcan los efectos de la inflación en la información financiera siempre que se considere que sus efectos son relevantes, lo cual ocurre cuando dicha inflación es igual o mayor que el 26 por ciento acumulado durante los tres ejercicios anuales anteriores.

Bajo este esquema, se establece que cuando la economía se encuentre en un entorno inflacionario se definirá el procedimiento a través del cual, los entes gubernamentales, deberán realizar la revaluación de los estados financieros.

#### **b. Armonización Contable Gubernamental.**

A partir del 1 de enero de 2009 entro en vigor la Ley General de Contabilidad Gubernamental, la cual tiene por objeto que los entes públicos apliquen la nueva ley, para facilitar el registro y la fiscalización de los activos, pasivos, ingresos y gastos y en general para contribuir a medir la eficacia, economía y eficiencia del gasto e ingresos públicos, así como la determinación de la valuación del estado del patrimonio y su expresión en los estados financieros. A partir del 1 de enero de 2011 la Universidad, ha adoptado los lineamientos aplicables en la Ley General de Contabilidad Gubernamental.

#### **c. Inventarios**

Los inventarios en almacén se consideran como resultado del ejercicio, y se controlan en cuentas de orden.

#### **d. Efectivo y Equivalentes**

Se encuentra representado por efectivo y depósitos en cuentas de cheques, valuados a su valor nominal. El organismo, no se apega a las disposiciones establecidas en el boletín NIF C-1 que indica que los cheques librados con anterioridad a la fecha de los estados Financieros, que están pendientes de entrega a los beneficiarios, deben presentarse Formando parte del reglón del efectivo.

#### **e. Derechos a Recibir Efectivo o Equivalentes**

Los derechos por recibir efectivo o equivalentes están representados por anticipos para gastos pendientes de comprobar.

Las cuentas de dudosa recuperación se cargan directamente a los resultados del ejercicio que resulten incobrables.

**f. Bienes Inmuebles y Muebles**

Los bienes inmuebles y muebles se registran al costo de adquisición y hasta el 31 de diciembre de 2007 se actualizaron mediante factores derivados del INPC.

La depreciación se calcula conforme al método de línea recta, de acuerdo con las vidas útiles estimadas por la Administración de la Universidad para cada uno de los activos correspondientes.

**g. Obligaciones Laborales al Retiro**

Las obligaciones laborales al retiro relacionadas con la prima de antigüedad, las indemnizaciones y compensaciones que se tengan que pagar a los empleados en caso de muerte o que dejen de prestar sus servicios bajo ciertas circunstancias, incluso por despidos injustificados resueltos por los tribunales correspondientes, de acuerdo con la Ley del Trabajo de Servidores Públicos del Estado de México y Municipios, se reconocen contablemente en el ejercicio en que son exigibles y se afecta el presupuesto de egresos respectivo.

**h. Patrimonio**

El patrimonio de la Universidad se encuentra integrado por los siguientes conceptos:

- Los ingresos que obtenga por los servicios que preste en el ejercicio de sus facultades y en el cumplimiento de su objeto.
- Las aportaciones, subsidios y apoyos que le otorguen los Gobiernos Federal, Estatal y Municipal, así como las organizaciones del sector social que coadyuven a su financiamiento.
- Los legados y las donaciones otorgadas en su favor, y los fideicomisos en los que se señale como fideicomisaria.
- Los derechos, bienes muebles e inmuebles que adquiera por cualquier título legal para el cumplimiento de su objeto.
- Las utilidades, intereses, dividendos, rendimientos de sus bienes y demás ingresos que adquieran por cualquier título legal.

**i. Reconocimiento de Ingresos y Egresos, Cuentas por Cobrar y por Pagar**

Los ingresos por servicios escolares se reconocen conforme a lo efectivamente cobrado. La Universidad recibe del Gobierno Federal y Estatal subsidio anual, para gasto corriente e inversión en activos fijos y son registrados hasta la recepción de los depósitos en las cuentas bancarias correspondientes.

**j. Donativos Recibidos en Efectivo y en Especie**

Los donativos recibidos en efectivo o en especie se registran en el estado de resultados como un ingreso.

**k. Entorno Fiscal**

La Universidad no se encuentra sujeto al pago del Impuesto Sobre la Renta de acuerdo al Artículo 79 de dicha Ley, por considerarse una entidad no contribuyente de dicho impuesto, por ser un Organismo Público Descentralizado del Gobierno del Estado de México, únicamente tiene obligaciones como retenedor de impuestos federales a cargo de personas físicas o morales con las que realice operaciones.

**7. POSICIÓN EN MONEDA EXTRANJERA Y PROTECCIÓN POR RIESGO CAMBIARIO**

No Aplica.

**8. REPORTE ANALÍTICO DEL ACTIVO**

Los bienes inmuebles y muebles se registran al costo de adquisición y hasta el 31 de diciembre de 2007 se actualizaron mediante factores derivados del INPC.

La depreciación se calcula conforme al método de línea recta, de acuerdo con las vidas útiles estimadas por la Administración de la Universidad para cada uno de los activos correspondientes.

Los gastos de mantenimiento y reparaciones menores se registran en los resultados cuando se incurren. Las renovaciones y mejoras importantes se capitalizan.

La depreciación se calcula bajo el método de línea recta sobre los saldos mensuales, de los activos fijos (al costo para las inversiones hechas a partir del 2008 y a valor actualizado para las inversiones efectuadas hasta el 31 de diciembre de 2007) aplicando a cada rubro de activo, los porcentajes siguientes:

	<u>Tasa</u>
Edificios	2%
Mobiliario y Equipo	3%
Equipo de Transporte	10%
Equipo de Cómputo	20%
Equipo de Laboratorio	10%
Maquinaria y Equipo	10%
Equipo Diverso	10%

**9. FIDEICOMISOS, MANDATOS Y ANÁLOGOS**

No Aplica.

**10. REPORTE DE RECAUDACIÓN**

La recaudación del ejercicio 2019 se compone de la siguiente manera:

<u>Ingresos</u>	<u>2019</u>
Subsidio Estatal	143,207.1
Subsidio Federal	77,195.1
Otros	641.6
<b>Total Ingresos</b>	<b><u>221,043.8</u></b>

**11. INFORMACIÓN SOBRE LA DEUDA Y EL REPORTE ANALÍTICO DE LA DEUDA**

No Aplica.

## 12. CALIFICACIONES OTORGADAS

No Aplica.

## 13. PROCESO DE MEJORA

Las políticas de control interno se tienen implementadas y se aplican a través de lo siguiente:

- Manual del sistema de Calidad ISO 9001:2008.
- Manuales de políticas contables y administrativas.
- Lineamientos generales en materia de racionalidad, austeridad y disciplina presupuestal.
- Control de resguardos de bienes muebles.

También se tiene un programa operativo anual en el que se establecen metas y alcances que son medibles en forma mensual.

## 14. INFORMACION POR SEGMENTO

No Aplica.

## 15. EVENTOS POSTERIORES AL CIERRE

No se tienen eventos posteriores al cierre que afecten los estados financieros al 31 de diciembre de 2018.

## 16. PARTES RELACIONADAS

No existen partes relacionadas que pudieran ejercer influencia significativa sobre la toma de decisiones financieras y operativas.

## 17. RESPONSABILIDAD SOBRE LA PRESENTACIÓN RAZONABLE DE LOS ESTADOS FINANCIEROS

**“Bajo protesta de decir verdad declaramos que los Estados Financieros y sus notas, son razonablemente correctos y son responsabilidad del emisor”.**

El despacho Huerta y Asociados, dictaminó los Estados financieros de la Universidad Tecnológica Fidel Velázquez al 31 de diciembre de 2019, concluyendo que presentan razonablemente en todos los aspectos materiales e la Situación Financiera de la UTFV.



# INFORMACIÓN PRESUPUESTARIA





U T F V

Universidad Tecnológica Fidel Velázquez Ingresos y Egresos Del 1 de Enero al 31 de Diciembre de 2019 (Miles de pesos)												
CONCEPTO	PRESUPUESTO AUTORIZADO	%	AMPLIACIÓN	REDUCCIÓN	AUTORIZADO FINAL	%	PRESUPUESTO EJERCIDO	%	VARIACIÓN INICIAL	%	VARIACIÓN MODIFICADO	%
<b>INGRESOS:</b>	<b>226,913.6</b>	<b>100.0</b>	<b>72,700.3</b>	<b>46,067.6</b>	<b>262,666.3</b>	<b>100.0</b>	<b>226,923.0</b>	<b>100.0</b>	<b>1,009.4</b>	<b>0.4</b>	<b>(26,633.3)</b>	<b>(10.1)</b>
<b>Superávit Ejercicio Anterior</b>												
<b>Ordinarios</b>	<b>226,913.6</b>	<b>100.0</b>	<b>50,266.2</b>	<b>46,067.6</b>	<b>230,122.2</b>	<b>91.1</b>	<b>221,043.8</b>	<b>97.4</b>	<b>(4,869.8)</b>	<b>(2.2)</b>	<b>(9,078.4)</b>	<b>(3.9)</b>
<b>Estatales</b>	<b>226,913.6</b>	<b>100.0</b>	<b>50,266.2</b>	<b>46,067.6</b>	<b>230,122.2</b>	<b>91.1</b>	<b>221,043.8</b>	<b>97.4</b>	<b>-4,869.8</b>	<b>(2.2)</b>	<b>-9,078.4</b>	<b>(3.9)</b>
- Tributarios												
Impuestos sobre Erogaciones												
Impuestos sobre Tenencia												
Otros Impuestos y Accesorios												
- No Tributarios												
Derechos												
Sector Central												
Organismos Auxiliares												
Aportaciones de Mejoras												
Productos												
Aprovechamientos												
Ingresos Financieros												
Aportaciones y Cuotas de Seguridad Social												
Ingreso por Venta de Bienes y Servicios	45,790.5	20.3		45,790.5			641.6	0.3	(45,148.9)	(98.6)	641.6	
Transferencias Asignaciones, Subsidio y Otras Ayudas	180,123.1	79.7	50,266.2	267.1	230,122.2	91.1	220,402.2	97.1	40,279.1	22.4	(9,720.0)	(4.2)
<b>Federales</b>												
Participaciones Federales												
Fondos de Aportaciones Ramo 33												
Otros Apoyos Federales												
<b>Extraordinarios</b>			<b>22,434.1</b>		<b>22,434.1</b>	<b>8.9</b>	<b>5,879.2</b>	<b>2.6</b>	<b>5,879.2</b>		<b>(16,554.9)</b>	<b>(73.8)</b>
Generación de Adefas			22,434.1		22,434.1	8.9	5,879.2	2.6	5,879.2		(16,554.9)	(73.8)
Financiamientos												
<b>EGRESOS:</b>	<b>226,913.6</b>	<b>100.0</b>	<b>55,356.4</b>	<b>28,713.7</b>	<b>262,666.3</b>	<b>100.0</b>	<b>262,663.4</b>	<b>100.0</b>	<b>(26,639.8)</b>	<b>(11.8)</b>	<b>2.9</b>	
<b>Poderes Legislativo y Judicial</b>												
Poder Legislativo												
Poder Judicial												
<b>Gasto Total de Poder Ejecutivo</b>	<b>226,913.6</b>	<b>100.0</b>	<b>55,356.4</b>	<b>28,713.7</b>	<b>262,666.3</b>	<b>100.0</b>	<b>262,663.4</b>	<b>100.0</b>	<b>(26,639.8)</b>	<b>(11.8)</b>	<b>2.9</b>	
<b>Gasto Programable:</b>	<b>226,913.6</b>	<b>100.0</b>	<b>32,922.3</b>	<b>28,713.7</b>	<b>230,122.2</b>	<b>91.1</b>	<b>230,119.3</b>	<b>91.1</b>	<b>(4,205.7)</b>	<b>(1.9)</b>	<b>2.9</b>	
<b>Gasto Corriente</b>	<b>211,418.4</b>	<b>93.6</b>	<b>25,435.6</b>	<b>21,503.3</b>	<b>215,350.7</b>	<b>85.3</b>	<b>215,347.8</b>	<b>85.3</b>	<b>(3,929.4)</b>	<b>(1.9)</b>	<b>2.9</b>	
Servicios Personales	170,384.8	75.4	12,295.1	12,295.1	170,384.8	67.5	170,382.8	67.5	2.0		2.0	
Gasto Operativo	41,033.6	18.2	13,140.5	9,208.2	44,965.9	17.8	44,965.0	17.8	(3,931.4)	(9.6)	0.9	
- Materiales y Suministros	10,843.9	4.8	5,698.6	5,025.3	11,517.2	4.6	11,516.3	4.6	(672.4)	(6.2)	0.9	
- Servicios Generales	30,189.7	13.4	7,441.9	4,182.9	33,448.7	13.2	33,448.7	13.2	(3,259.0)	(10.8)		
<b>Transferencias</b>	<b>1,081.1</b>	<b>0.5</b>	<b>720.7</b>	<b>720.7</b>	<b>1,081.1</b>	<b>0.4</b>	<b>1,081.1</b>	<b>0.4</b>				
- Organismos Autónomos												
- Subsidios y Apoyos	1,081.1	0.5	720.7	720.7	1,081.1	0.4	1,081.1	0.4				
<b>Inversión Pública</b>	<b>13,414.1</b>	<b>5.9</b>	<b>6,766.0</b>	<b>6,489.7</b>	<b>13,690.4</b>	<b>5.4</b>	<b>13,690.4</b>	<b>5.4</b>	<b>(276.3)</b>	<b>(2.1)</b>		
- Bienes Muebles e Inmuebles												
- Obra Pública	13,414.1	5.9	6,766.0	6,489.7	13,690.4	5.4	13,690.4	5.4	(276.3)	(2.1)		
- Inversión Financiera												
<b>Gasto No Programable</b>			<b>22,434.1</b>		<b>22,434.1</b>	<b>8.9</b>	<b>22,434.1</b>	<b>8.9</b>	<b>(22,434.1)</b>			
<b>Transferencias a Municipios</b>												
- Participaciones												
- Aportaciones del Ramo 33												
- Convenios												
<b>Deuda Pública</b>			<b>22,434.1</b>		<b>22,434.1</b>	<b>8.9</b>	<b>22,434.1</b>	<b>8.9</b>	<b>(22,434.1)</b>			
- Costo Financiero de la Deuda												
- Amortizaciones												
- Pago de Adefas			22,434.1		22,434.1	8.9	22,434.1	8.9	(22,434.1)			
<b>Superávit(+)/ Déficit (-)</b>			<b>17,343.9</b>	<b>17,343.9</b>			<b>(26,630.4)</b>					
<b>% de los Ingresos</b>							<b>(11.3)</b>					

CUENTA PÚBLICA DEL GOBIERNO, ORGANISMOS AUXILIARES Y AUTÓNOMOS DEL ESTADO DE MÉXICO 2019

Universidad Tecnológica Fidel Velázquez  
Estado Analítico de Ingresos  
Del 1 de Enero al 31 de Diciembre de 2019  
(Miles de Pesos)

Rubro de Ingresos	Ingreso					Diferencia
	Estimado	Ampliaciones y Reducciones	Modificado	Devengado	Recaudado	
	(1)	(2)	(3= 1 + 2)	(4)	(5)	
Impuestos						
Cuotas y Aportaciones de Seguridad Social						
Contribuciones de Mejoras						
Derechos						
Productos				12.8	12.8	12.8
Aprovechamientos				628.8	628.8	628.8
Ingresos por Ventas de Bienes, Prestación de Servicios y Otros Ingresos	45,790.5	-45,790.5				-45,790.5
Participaciones, Aportaciones, Convenios, Incentivos Derivados de la Colaboración Fiscal y Fondos Distintos de Aportaciones						
Transferencias, Asignaciones, Subsidios y Subvenciones, y Pensiones y Jubilaciones	180,123.1	49,999.1	230,122.2	220,402.2	220,402.2	40,279.1
Ingresos Derivados de Financiamientos		22,434.1	22,434.1	5,879.2	5,879.2	5,879.2
<b>Total</b>	<b>225,913.6</b>	<b>26,642.7</b>	<b>252,556.3</b>	<b>226,923.0</b>	<b>226,923.0</b>	
				<b>Ingresos excedentes<sup>1</sup></b>		<b>1,009.4</b>

Estado Analítico de Ingresos por Fuente de Financiamiento	Ingreso					Diferencia
	Estimado	Ampliaciones y Reducciones	Modificado	Devengado	Recaudado	
	(1)	(2)	(3= 1 + 2)	(4)	(5)	
<b>Ingresos del Poder Ejecutivo Federal o Estatal y de los Municipios</b>						
Impuestos						
Cuotas y Aportaciones de Seguridad Social						
Contribuciones de Mejoras						
Derechos						
Productos <sup>1</sup>						
Aprovechamientos <sup>2</sup>						
Participaciones, Aportaciones, Convenios, Incentivos Derivados de la Colaboración Fiscal y Fondos Distintos de Aportaciones						
Transferencias, Asignaciones, Subsidios y Subvenciones, y Pensiones y Jubilaciones						
<b>Ingresos de los Entes Públicos de los Poderes Legislativo y Judicial, de los Órganos Autónomos y del Sector Paraestatal o Paramunicipal, así como de las empresas Productivas del Estado</b>	<b>225,913.6</b>	<b>4,208.6</b>	<b>230,122.2</b>	<b>221,043.8</b>	<b>221,043.8</b>	<b>-4,869.8</b>
Cuotas y Aportaciones de Seguridad Social						
Productos <sup>1</sup>				12.8	12.8	12.8
Ingresos por Ventas de Bienes, Prestación de Servicios y Otros Ingresos <sup>3</sup>	45,790.5	-45,790.5		628.8	628.8	-45,161.7
Transferencias, Asignaciones, Subsidios y Subvenciones, y Pensiones y Jubilaciones	180,123.1	49,999.1	230,122.2	220,402.2	220,402.2	40,279.1
<b>Ingresos Derivados de Financiamiento</b>		<b>22,434.1</b>	<b>22,434.1</b>	<b>5,879.2</b>	<b>5,879.2</b>	<b>5,879.2</b>
Ingresos Derivados de Financiamientos		22,434.1	22,434.1	5,879.2	5,879.2	5,879.2
<b>Total</b>	<b>225,913.6</b>	<b>26,642.7</b>	<b>252,556.3</b>	<b>226,923.0</b>	<b>226,923.0</b>	<b>1,009.4</b>

Universidad Tecnológica Fidel Velázquez							
INGRESOS							
(Miles de Pesos)							
INGRESOS	PREVISTO	P R E S U P U E S T O 2 0 1 9		TOTAL AUTORIZADO	RECAUDADO	VARIACIÓN	
		ASIGNACIONES Y/O AMPLIACIONES	REDUCCIONES Y/O DISMINUCIONES			IMPORTE	%
<b>INGRESOS DE GESTIÓN</b>	<b>45,790.5</b>			<b>45,790.5</b>			
Ingresos por Venta de Bienes y Servicios	45,790.5			45,790.5			
<b>PARTICIPACIONES, APORTACIONES, TRANSFERENCIAS, ASIGNACIONES, SUBSIDIOS Y OTRAS AYUDAS</b>	<b>180,123.1</b>	<b>50,266.2</b>		<b>230,122.2</b>	<b>220,402.2</b>	<b>9,720.0</b>	<b>4.2</b>
Subsidio	180,123.1	50,266.2		230,122.2	220,402.2	9,720.0	4.2
<b>OTROS INGRESOS Y BENEFICIOS</b>		<b>22,434.1</b>		<b>22,434.1</b>	<b>6,520.8</b>	<b>15,913.3</b>	<b>70.9</b>
Ingresos Financieros					12.8	-12.8	
Pasivos que se Generen como Resultado de Erogaciones que se Devengan en el Ejercicio Fiscal pero que queden Pendientes de Liquidar al Cierre del Mismo		22,434.1		22,434.1	5,879.2	16,554.9	73.8
Ingresos Diversos					628.8	-628.8	
<b>T O T A L</b>	<b>225,913.6</b>	<b>72,700.3</b>		<b>46,067.6</b>	<b>252,556.3</b>	<b>226,923.0</b>	<b>10.1</b>

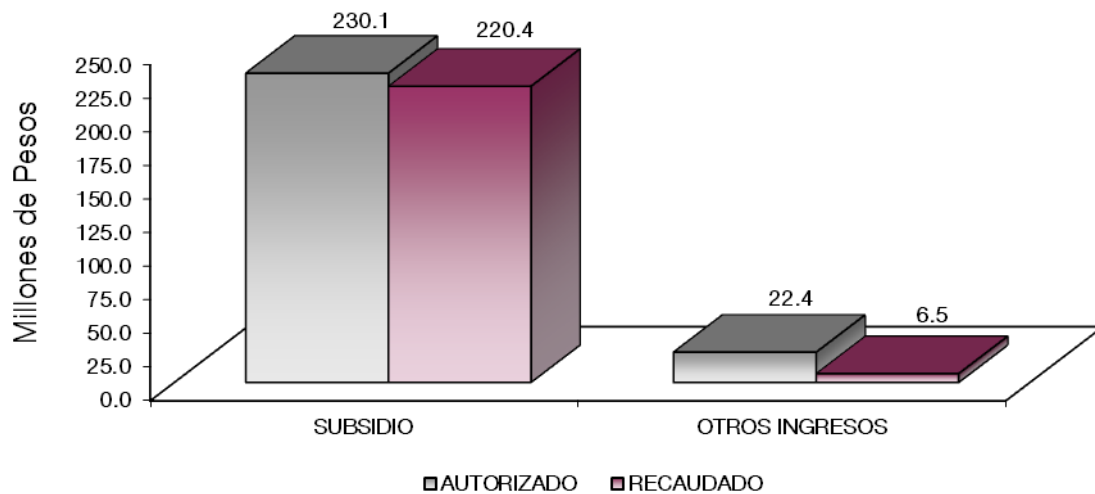

## NOTAS AL PRESUPUESTO DE INGRESOS

### INGRESOS

Se previó recaudar ingresos por 225 millones 913.6 miles de pesos, posteriormente se autorizaron ampliaciones y reducciones netas por 26 millones 642.7 miles de pesos, obteniendo un presupuesto modificado por 252 millones 556.3 miles de pesos. De los cuales se recaudaron 226 millones 923 mil pesos, por lo que se tuvo una variación por 25 millones 633.3 miles de pesos, lo que representó el 10.1 por ciento con respecto al monto autorizado.

### INGRESOS DE GESTIÓN

#### Ingresos por Venta de Bienes y Servicios

Se previó recaudar ingresos por 45 millones 790.5 miles de pesos, los cuales fueron recaudados a través del Convenio de Colaboración Administrativa para la Recaudación de los Ingresos Percibidos por las Entidades Públicas.

### PARTICIPACIONES, APORTACIONES, TRANSFERENCIAS, ASIGNACIONES, SUBSIDIOS Y OTRAS AYUDAS

#### Subsidio

Se previó recaudar 180 millones 123.1 miles de pesos, posteriormente se autorizaron ampliaciones y reducciones netas por 49 millones 999.1 miles de pesos, obteniendo un presupuesto modificado de 230 millones 122.2 miles de pesos. De los cuales se recaudó 220 millones 402.2 miles de pesos, por lo que se tuvo una variación por 9 millones 720 mil pesos, lo que representó el 4.2 por ciento con respecto al monto autorizado.

### OTROS INGRESOS Y BENEFICIOS

En este rubro se tuvieron ampliaciones por 22 millones 434.1 miles de pesos, que corresponden a pasivos que se generan como resultado de erogaciones que se devenguen en el ejercicio fiscal, pero que quedan pendientes de liquidar al cierre del mismo, de los cuales se recaudaron un total de 6 millones 520.8 miles de pesos, por lo que se tuvo una variación por 15 millones 913.3 miles de pesos, lo que representó el 70.9 por ciento, con respecto al monto autorizado.

**Universidad Tecnológica Fidel Velázquez**  
**Estado Analítico del Ejercicio del Presupuesto de Egresos**  
**Clasificación por Objeto del Gasto (Capítulo y Concepto)**  
**Del 1 de Enero al 31 de Diciembre de 2019**  
(Miles de Pesos)

Concepto	Egresos					Subejercicio
	Aprobado	Ampliaciones/ (Reducciones)	Modificado	Devengado	Pagado	
	1	2	3 = (1 + 2)	4	5	
<b>Servicios Personales</b>	<b>170,384.8</b>	<b>-</b>	<b>170,384.8</b>	<b>170,382.8</b>	<b>170,382.8</b>	<b>2.0</b>
Remuneraciones al Personal de Carácter Permanente	96,385.6	5,259.5	91,126.1	91,126.1	91,126.1	-
Remuneraciones al Personal de Carácter Transitorio	977.0	71.5	1,048.5	1,048.5	1,048.5	-
Remuneraciones Adicionales y Especiales	28,555.5	1,917.6	30,473.1	30,473.1	30,473.1	-
Seguridad Social	26,266.3	1,149.3	27,415.6	27,415.6	27,415.6	-
Otras Prestaciones Sociales y Económicas	16,065.0	2,840.9	18,905.9	18,905.9	18,905.9	-
Previsiones	-	-	-	-	-	-
Pago de Estímulos a Servidores Públicos	2,135.4	719.8	1,415.6	1,413.6	1,413.6	2.0
<b>Materiales y Suministros</b>	<b>10,843.9</b>	<b>673.3</b>	<b>11,517.2</b>	<b>11,516.3</b>	<b>11,012.8</b>	<b>0.9</b>
Materiales de Administración, Emisión de Documentos y Artículos Oficiales	3,247.6	271.8	2,975.8	2,975.8	2,909.3	-
Alimentos y Utensilios	223.0	4.1	227.1	227.1	227.1	-
Materias Primas y Materiales de Producción y Comercialización	-	-	-	-	-	-
Materiales y Artículos de Construcción y de Reparación	1,688.2	2,564.5	4,252.7	4,252.0	4,009.8	0.7
Productos Químicos, Farmacéuticos y de Laboratorio	799.8	359.9	1,159.7	1,159.7	390.5	-
Combustibles, Lubricantes y Aditivos	1,040.6	102.2	1,142.8	1,142.8	938.4	-
Vestuario, Blancos, Prendas de Protección y Artículos Deportivos	1,527.4	491.4	2,018.8	2,018.6	2,018.6	0.2
Materiales y Suministros Para Seguridad	21.6	16.9	38.5	4.7	1.4	-
Herramientas, Refacciones y Accesorios Menores	2,295.7	1,635.9	3,931.6	659.8	517.7	-
<b>Servicios Generales</b>	<b>30,189.7</b>	<b>3,259.0</b>	<b>33,448.7</b>	<b>33,448.7</b>	<b>31,763.8</b>	<b>-</b>
Servicios Básicos	2,880.9	222.8	3,103.7	3,103.7	2,993.8	-
Servicios de Arrendamiento	279.8	87.3	367.1	367.1	367.1	-
Servicios Profesionales, Científicos, Técnicos y Otros Servicios	11,964.4	926.1	11,038.3	11,038.3	10,567.1	-
Servicios Financieros, Bancarios y Comerciales	1,648.9	2.5	1,651.4	1,651.4	1,651.4	-
Servicios de Instalación, Reparación, Mantenimiento y Conservación	4,633.7	2,302.9	6,936.6	6,936.6	5,901.2	-
Servicios de Comunicación Social y Publicidad	1,168.9	807.3	1,976.2	1,976.2	1,976.2	-
Servicios de Traslado y Viáticos	312.5	204.1	516.6	516.6	516.6	-
Servicios Oficiales	2,643.8	423.7	2,220.1	2,220.1	2,220.0	-
Otros Servicios Generales	4,656.8	981.9	5,638.7	5,638.7	5,570.4	-
<b>Transferencias, Asignaciones, Subsidios y Otras Ayudas</b>	<b>1,081.1</b>	<b>-</b>	<b>1,081.1</b>	<b>1,081.1</b>	<b>1,081.1</b>	<b>-</b>
Transferencias Internas y Asignaciones al Sector Público	-	-	-	-	-	-
Transferencias al Resto del Sector Público	-	-	-	-	-	-
Subsidios y Subvenciones	-	-	-	-	-	-
Ayudas Sociales	1,081.1	-	1,081.1	1,081.1	1,081.1	-
Pensiones y Jubilaciones	-	-	-	-	-	-
Transferencias a Fideicomisos, Mandatos y Otros Análogos	-	-	-	-	-	-
Transferencias a la Seguridad Social	-	-	-	-	-	-
Donativos	-	-	-	-	-	-
Transferencias al Exterior	-	-	-	-	-	-
<b>Bienes Muebles, Inmuebles e Intangibles</b>	<b>13,414.1</b>	<b>276.3</b>	<b>13,690.4</b>	<b>13,690.4</b>	<b>13,414.1</b>	<b>-</b>
Mobiliario y Equipo de Administración	8,003.0	107.8	8,110.8	8,110.8	7,936.8	-
Mobiliario y Equipo Educativo y Recreativo	212.8	1,107.6	1,320.4	1,320.4	1,278.0	-
Equipo e Instrumental Médico y de Laboratorio	-	8.1	8.1	8.1	8.1	-
Vehículos y Equipo de Transporte	-	-	-	-	-	-
Equipo de Defensa y Seguridad	-	-	-	-	-	-
Maquinaria, Otros Equipos y Herramientas	5,198.3	3,213.1	1,985.2	1,985.2	1,985.2	-
Activos Biológicos	-	-	-	-	-	-
Bienes Inmuebles	-	314.3	314.3	314.3	314.3	-
Activos Intangibles	-	1,951.6	1,951.6	1,951.6	1,891.7	-
<b>Inversión Pública</b>	<b>-</b>	<b>-</b>	<b>-</b>	<b>-</b>	<b>-</b>	<b>-</b>
Obra Pública en Bienes de Dominio Público	-	-	-	-	-	-
Obra Pública en Bienes Propios	-	-	-	-	-	-
Proyectos Productivos y Acciones de Fomento	-	-	-	-	-	-
<b>Inversiones Financieras y Otras Provisiones</b>	<b>-</b>	<b>-</b>	<b>-</b>	<b>-</b>	<b>-</b>	<b>-</b>
Inversiones Para el Fomento de Actividades Productivas	-	-	-	-	-	-
Acciones y Participaciones de Capital	-	-	-	-	-	-
Compra de Títulos y Valores	-	-	-	-	-	-
Concesión de Préstamos	-	-	-	-	-	-
Inversiones en Fideicomisos, Mandatos y Otros Análogos	-	-	-	-	-	-
Otras Inversiones Financieras	-	-	-	-	-	-
Provisiones para Contingencias y Otras Erogaciones Especiales	-	-	-	-	-	-
<b>Participaciones y Aportaciones</b>	<b>-</b>	<b>-</b>	<b>-</b>	<b>-</b>	<b>-</b>	<b>-</b>
Participaciones	-	-	-	-	-	-
Aportaciones	-	-	-	-	-	-
Convenios	-	-	-	-	-	-
<b>Deuda Pública</b>	<b>-</b>	<b>22,434.1</b>	<b>22,434.1</b>	<b>22,434.1</b>	<b>22,434.1</b>	<b>-</b>
Amortización de la Deuda Pública	-	-	-	-	-	-
Intereses de la Deuda Pública	-	-	-	-	-	-
Comisiones de la Deuda Pública	-	-	-	-	-	-
Gastos de la Deuda Pública	-	-	-	-	-	-
Costo por Coberturas	-	-	-	-	-	-
Apoyos Financieros	-	-	-	-	-	-
Adeudos de Ejercicios Fiscales Anteriores (Adefas)	-	22,434.1	22,434.1	22,434.1	22,434.1	-
<b>Total del Gasto</b>	<b>225,913.6</b>	<b>26,642.7</b>	<b>252,556.3</b>	<b>252,553.4</b>	<b>250,088.7</b>	<b>2.9</b>

Universidad Tecnológica Fidel Velázquez  
Estado Analítico del Ejercicio del Presupuesto de Egresos  
Clasificación Económica (por Tipo de Gasto)  
Del 1 de Enero al 31 de Diciembre de 2019  
(Miles de Pesos)

Concepto	Egresos					Subejercicio 6 = ( 3 - 4 )
	Aprobado	Ampliaciones/ (Reducciones)	Modificado	Devengado	Pagado	
	1	2	3 = ( 1 + 2 )	4	5	
Gasto Corriente	212,499.5	3,932.3	216,431.8	216,428.9	214,240.5	2.9
Gasto de Capital	13,414.1	276.3	13,690.4	13,690.4	13,414.1	-
Amortización de la Deuda y Disminución de Pasivos		22,434.1	22,434.1	22,434.1	22,434.1	-
Pensiones y Jubilaciones			-			-
Participaciones			-			-
<b>Total del Gasto</b>	<b>225,913.6</b>	<b>26,642.7</b>	<b>252,556.3</b>	<b>252,553.4</b>	<b>250,088.7</b>	<b>2.9</b>

Universidad Tecnológica Fidel Velázquez  
Estado Analítico del Ejercicio del Presupuesto de Egresos  
Clasificación Administrativa  
Del 1 de Enero al 31 de Diciembre de 2019  
(Miles de Pesos)

Concepto	Egresos					Subejercicio 6 = ( 3 - 4 )
	Aprobado	Ampliaciones/ (Reducciones)	Modificado	Devengado	Pagado	
	1	2	3 = ( 1 + 2 )	4	5	
Entidades Paraestatales y Fideicomisos No Empresariales y No Financieros	225,913.6	26,642.7	252,556.3	252,553.4	250,088.7	2.9
Instituciones Públicas de Seguridad Social	-	-	-	-	-	-
Entidades Paraestatales Empresariales No Financieras con Participación Estatal Mayoritaria	-	-	-	-	-	-
Entidades Paraestatales Empresariales Financieras Monetarias con Participación Estatal Mayoritaria	-	-	-	-	-	-
Entidades Paraestatales Empresariales Financieras No Monetarias con Participación Estatal Mayoritaria	-	-	-	-	-	-
Fideicomisos Financieros Públicos con Participación Estatal Mayoritaria	-	-	-	-	-	-
<b>Total del Gasto</b>	<b>225,913.6</b>	<b>26,642.7</b>	<b>252,556.3</b>	<b>252,553.4</b>	<b>250,088.7</b>	<b>2.9</b>

Universidad Tecnológica Fidel Velázquez  
Estado Analítico del Ejercicio del Presupuesto de Egresos  
Clasificación Administrativa  
Del 1 de Enero al 31 de Diciembre de 2019  
(Miles de Pesos)

Concepto	Egresos					Subejercicio 6 = ( 3 - 4 )
	Aprobado	Ampliaciones/ (Reducciones)	Modificado	Devengado	Pagado	
	1	2	3 = ( 1 + 2 )	4	5	
210C0500 Universidad Tecnológica Fidel Velázquez	225,913.6	26,642.7	252,556.3	252,553.4	250,088.7	2.9
			-			-
			-			-
<b>Total del Gasto</b>	<b>225,913.6</b>	<b>26,642.7</b>	<b>252,556.3</b>	<b>252,553.4</b>	<b>250,088.7</b>	<b>2.9</b>

Universidad Tecnológica Fidel Velázquez  
Estado Analítico del Ejercicio del Presupuesto de Egresos  
Clasificación Administrativa  
Del 1 de Enero al 31 de Diciembre de 2019  
(Miles de pesos)

Concepto	Egresos					Subejercicio
	Aprobado	Ampliaciones/ (Reducciones)	Modificado	Devengado	Pagado	
	1	2	3 = (1 + 2)	4	5	
Poder Ejecutivo	225,913.6	26,642.7	252,556.3	252,553.4	250,088.7	2.9
Poder Legislativo			-			-
Poder Judicial			-			-
Órganos Autónomos			-			-
<b>Total del Gasto</b>	<b>225,913.6</b>	<b>26,642.7</b>	<b>252,556.3</b>	<b>252,553.4</b>	<b>250,088.7</b>	<b>2.9</b>

Universidad Tecnológica Fidel Velázquez  
Estado Analítico del Ejercicio del Presupuesto de Egresos  
Clasificación Funcional (Finalidad y Función)  
Del 1 de Enero al 31 de Diciembre de 2019  
(Miles de Pesos)

Concepto	Egresos					Subejercicio
	Aprobado	Ampliaciones/ (Reducciones)	Modificado	Devengado	Pagado	
	1	2	3 = (1 + 2)	4	5	
<b>Gobierno</b>	<b>2,744.9</b>	-	<b>2,744.9</b>	<b>2,744.9</b>	<b>2,744.9</b>	-
Legislación			-			-
Justicia			-			-
Coordinación de la Política de Gobierno	2,744.9		2,744.9	2,744.9	2,744.9	-
Relaciones Exteriores			-			-
Asuntos Financieros y Hacendarios			-			-
Seguridad Nacional			-			-
Asuntos de Orden Público y de Seguridad Interior			-			-
Otros Servicios Generales			-			-
<b>Desarrollo Social</b>	<b>223,168.7</b>	<b>4,208.6</b>	<b>227,377.3</b>	<b>227,374.4</b>	<b>224,909.7</b>	<b>2.9</b>
Protección Ambiental			-			-
Vivienda y Servicios a la Comunidad			-			-
Salud			-			-
Recreación, Cultura y Otras Manifestaciones Sociales			-			-
Educación	223,168.7	4,208.6	227,377.3	227,374.4	224,909.7	2.9
Protección Social			-			-
Otros Asuntos Sociales			-			-
<b>Desarrollo Económico</b>	-	-	-	-	-	-
Asuntos Económicos, Comerciales y Laborales en General			-			-
Agropecuaria, Silvicultura, Pesca y Caza			-			-
Combustibles y Energía			-			-
Minería, Manufacturas y Construcción			-			-
Transporte			-			-
Comunicaciones			-			-
Turismo			-			-
Ciencia, Tecnología e Innovación			-			-
Otras Industrias y Otros Asuntos Económicos			-			-
<b>Otras no Clasificadas en Funciones Anteriores</b>	-	<b>22,434.1</b>	<b>22,434.1</b>	<b>22,434.1</b>	<b>22,434.1</b>	-
Transacciones de la Deuda Pública / Costo Financiero de la Deuda			-			-
Transferencias, Participaciones y Aportaciones entre Diferentes Niveles y Órdenes de Gobierno			-			-
Saneamiento del Sistema Financiero			-			-
Adeudos de Ejercicios Fiscales Anteriores		22,434.1	22,434.1	22,434.1	22,434.1	-
<b>Total del Gasto</b>	<b>225,913.6</b>	<b>26,642.7</b>	<b>252,556.3</b>	<b>252,553.4</b>	<b>250,088.7</b>	<b>2.9</b>

Universidad Tecnológica Fidel Velázquez  
 Endeudamiento Neto  
 Del 1 de Enero al 31 de Diciembre de 2019  
 (Miles de Pesos)

Identificación de Crédito o Instrumento	Contratación/Colocación	Amortización	Endeudamiento Neto
	A	B	C = A - B
Créditos Bancarios			
			-
			-
			-
			-
			-
			-
Total Créditos Bancarios	-	-	-
Otros Instrumentos de Deuda			
			-
			-
			-
			-
			-
			-
Total Otros Instrumentos de Deuda	-	-	-
<b>TOTAL</b>	-	-	-

No Aplica

Universidad Tecnológica Fidel Velázquez  
 Intereses de la Deuda  
 Del 1 de Enero al 31 de Diciembre de 2019  
 (Miles de Pesos)

Identificación de Crédito o Instrumento	Devengado	Pagado
Créditos Bancarios		
Total de Intereses de Créditos Bancarios	-	-
Otros Instrumentos de Deuda		
Total de Intereses de Otros Instrumentos de Deuda	-	-
<b>TOTAL</b>	-	-

No Aplica



Universidad Tecnológica Fidel Velázquez  
EGRESOS POR CAPÍTULO  
(Miles de Pesos)

EGRESOS	PREVISTO	P R E S U P U E S T O 2 0 1 9		TOTAL AUTORIZADO	EJERCIDO	VARIACIÓN	
		ASIGNACIONES Y/O AMPLIACIONES	REDUCCIONES Y/O DISMINUCIONES			IMPORTE	%
Servicios Personales	170,384.8	12,295.1	12,295.1	170,384.8	170,382.8	2.0	
Materiales y Suministros	10,843.9	5,698.6	5,025.3	11,517.2	11,516.3	0.9	
Servicios Generales	30,189.7	7,441.9	4,182.9	33,448.7	33,448.7		
Transferencias, Asignaciones, Subsidios y Otras Ayudas	1,081.1	720.7	720.7	1,081.1	1,081.1		
Bienes Muebles, Inmuebles e Intangibles	13,414.1	6,766.0	6,489.7	13,690.4	13,690.4		
Deuda Pública		22,434.1		22,434.1	22,434.1		
<b>T O T A L</b>	<b>225,913.6</b>	<b>55,356.4</b>	<b>28,713.7</b>	<b>252,556.3</b>	<b>252,553.4</b>	<b>2.9</b>	<b>.0</b>

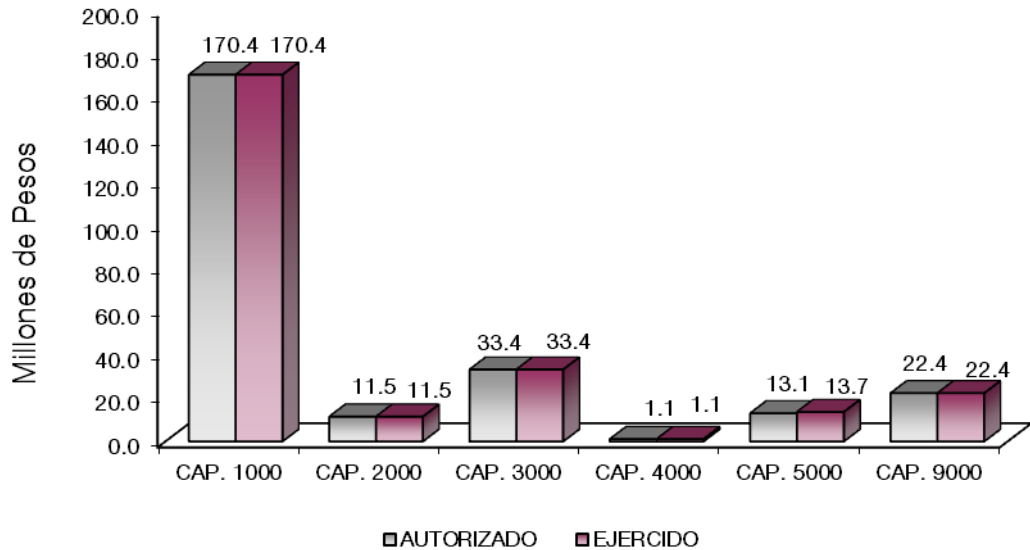

## NOTAS AL PRESUPUESTO DE EGRESOS

### EGRESOS

Se tuvo un presupuesto inicial de 225 millones 913.6 miles de pesos, posteriormente se autorizaron ampliaciones, reducciones y traspasos netos de más por 26 millones 642.7 miles de pesos, lo que determinó un presupuesto modificado de 252 millones 556.3 miles de pesos. De los cuales se ejercieron 252 millones 553.4 miles de pesos, por lo que se tuvo un subejercicio de 2.9 miles de pesos, respecto al monto autorizado.

### SERVICIOS PERSONALES

Para este capítulo se tuvo un presupuesto inicial de 170 millones 384.8 miles de pesos, posteriormente se autorizaron traspasos internos. De los cuales se ejercieron 170 millones 382.8 miles de pesos, por lo que se tuvo un subejercicio de 2 mil pesos.

### MATERIALES Y SUMINISTROS

Para este capítulo se tuvo un presupuesto inicial de 10 millones 843.9 miles de pesos, posteriormente se autorizaron ampliaciones, reducciones y traspasos internos netos de más por 673.3 miles de pesos, por lo que se determinó un presupuesto modificado de 11 millones 517.2 miles de pesos. De los cuales se ejercieron 11 millones 516.3 miles de pesos, por lo que se tuvo un subejercicio de 0.9 miles de pesos.

### SERVICIOS GENERALES

Para este capítulo se tuvo un presupuesto inicial de 30 millones 189.7 miles de pesos, posteriormente se autorizaron ampliaciones y traspasos netos de más por 3 millones 259 mil pesos, por lo que se determinó un presupuesto modificado de 33 millones 448.7 miles de pesos. Los cuales se ejercieron en su totalidad.

### TRANSFERENCIAS, ASIGNACIONES, SUBSIDIOS Y OTRAS AYUDAS

Para este capítulo se autorizó un presupuesto inicial de 1 millón 81.1 miles de pesos. Los cuales se ejercieron en su totalidad.

### BIENES MUEBLES, INMUEBLES E INTANGIBLES

Para este capítulo se tuvo un presupuesto inicial de 13 millones 414.1 miles de pesos, posteriormente se autorizaron ampliaciones y traspasos netos de más por 276.3 miles de pesos, lo que determinó un presupuesto modificado de 13 millones 690.4 miles de pesos. Los cuales se ejercieron en su totalidad.

### DEUDA PÚBLICA

Se autorizó una ampliación para el pago de pasivos derivados de erogaciones devengadas y pendientes de pago de ejercicios anteriores por 22 millones 434.1 miles de pesos. Los cuales se ejercieron en su totalidad.

INFORMACIÓN PRESUPUESTAL

Universidad Tecnológica Fidel Velázquez  
EGRESOS POR OBJETO DEL GASTO  
(Miles de Pesos)

CAPÍTULO Y OBJETO DEL GASTO	P R E S U P U E S T O 2 0 1 9					
	PREVISTO	ASIGNACIONES Y/O AMPLIACIONES	REDUCCIONES Y/O DISMINUCIONES	TOTAL AUTORIZADO	EJERCIDO	VARIACIÓN
<b>SERVICIOS PERSONALES</b>	<b>170,384.8</b>	<b>12,295.1</b>	<b>12,295.1</b>	<b>170,384.8</b>	<b>170,382.8</b>	<b>2.0</b>
Sueldo Base	56,654.5	118.2	7,240.1	49,532.6	49,532.6	
Horas clase	39,731.1	2,673.6	811.2	41,593.5	41,593.5	
Honorarios Asimilables al Salario	977.0	71.5		1,048.5	1,048.5	
Prima por Años de Servicio	2,077.3	450.2	41.7	2,485.8	2,485.8	
Prima Vacacional	6,511.6	512.7	3.0	7,021.3	7,021.3	
Aguinaldo	16,627.3	35.1	973.0	15,689.4	15,689.4	
Gratificación	1,635.2	1,347.1	1.4	2,980.9	2,980.9	
Gratificación por Convenio	1,704.1	599.8	8.2	2,295.7	2,295.7	
Aportaciones de servicio de salud	9,260.2	820.7	174.4	9,906.5	9,906.5	
Aportaciones al sistema solidario de reparto	6,876.8	403.3	126.3	7,153.8	7,153.8	
Aportaciones del sistema de capitalización individual	1,370.6	105.3	11.3	1,464.6	1,464.6	
Aportaciones para financiar los gastos generales de administración del ISSEMYM	1,949.1	183.6	25.8	2,106.9	2,106.9	
Aportaciones para riesgo de trabajo	101.8	13.3	2.8	112.3	112.3	
FOVISSTE	4,572.7	93.8	214.0	4,452.5	4,452.5	
SAR (Sistema de Ahorro para el Retiro)	1,818.1			1,818.1	1,818.1	
Seguros y Fianzas	317.0	83.9		400.9	400.9	
Seguro de Separación Individualizado	838.2	18.8	28.4	828.6	828.6	
Liquidaciones por indemnizaciones, por sueldos y salarios caídos		1,517.1		1,517.1	1,517.1	
Otros Gastos Derivados de Convenio	9,378.4	154.1	1,561.5	7,971.0	7,971.0	
Dispensa	5,848.4	2,922.7	181.9	8,589.2	8,589.2	
Reconocimiento a Servidores Públicos	218.1		148.2	69.9	68.0	1.9
Estímulos por Puntualidad y Asistencia	1,917.3	170.3	741.9	1,345.7	1,345.6	.1
<b>MATERIALES Y SUMINISTROS</b>	<b>10,843.9</b>	<b>5,698.6</b>	<b>5,025.3</b>	<b>11,517.2</b>	<b>11,516.3</b>	<b>.9</b>
Materiales y Útiles de Oficina	1,421.8	262.7	816.3	868.2	868.2	
Enseres de Oficina	86.7	87.1	39.9	133.9	133.9	
Material y Útiles de Imprenta y Reproducción	50.0	31.6	29.7	51.9	51.9	
Material de foto, cine y grabación		16.3		16.3	16.3	
Materiales y Útiles para el Procesamiento en Equipos y Bienes Informáticos	1,152.4	477.7	471.4	1,158.7	1,158.7	
Material de Información	90.0	66.5	65.4	91.1	91.1	
Material y enseres de limpieza		66.6	.7	65.9	65.9	
Material Didáctico	405.0	295.0	245.0	455.0	455.0	
Material para Identificación y Registro	41.7	134.3	41.2	134.8	134.8	
Productos Alimenticios para Personas	201.4	1.5	28.7	174.2	174.2	
Utensilios para el Servicio de Alimentación	21.6	31.3		52.9	52.9	
Cemento y productos de concreto	176.0	22.3	138.8	59.5	59.5	
Cal, yeso y productos de yeso		4.6	.7	3.9	3.9	
Madera y productos de madera		51.4	.7	50.7	50.0	.7
Vidrio y productos de vidrio		35.2		35.2	35.2	
Material Eléctrico y Electrónico	707.4	424.9	397.3	735.0	735.0	
Artículos metálicos para la construcción	280.0	6.0	177.3	108.7	108.7	
Materiales Complementarios	16.0	121.5		137.5	137.5	
Material de señalización		166.2		166.2	166.2	
Árboles y plantas de ornato		87.7		87.7	87.7	
Materiales de Construcción	401.5	2,196.8	123.1	2,475.2	2,475.2	
Estructuras y Manufacturas para Todo Tipo de Construcción	107.3	312.1	26.3	393.1	393.1	
Sustancias Químicas	73.1		54.9	18.2	18.2	
Medicinas y Productos Farmacéuticos	275.6	1.9	136.8	140.7	140.7	
Materiales, Accesorios y Suministros Médicos	39.8			39.8	39.8	
Materiales, Accesorios y Suministros de Laboratorio	318.6		149.5	169.1	169.1	
Fibras sintéticas, hules, plásticos y derivados		72.1		72.1	72.1	
Otros productos químicos	92.7		92.7			
Combustibles, Lubricantes y Aditivos	1,040.6	1.7	103.9	938.4	938.4	
Vestuario y Uniformes	1,360.2	490.6	1.1	1,849.7	1,849.7	
Prendas de Seguridad y Protección Personal	2.1	29.1	2.1	29.1	29.0	.1
Artículos Deportivos	153.7	20.2	38.2	135.7	135.7	
Productos Textiles	11.4	1.4	11.4	1.4	1.3	.1
Blancos y otros productos textiles		2.9		2.9	2.9	
Prendas de Protección	21.6	4.7	21.6	4.7	4.7	
Refacciones, Accesorios y Herramientas	1,229.3	74.4	1,154.4	149.3	149.3	

CUENTA PÚBLICA DEL GOBIERNO, ORGANISMOS AUXILIARES Y AUTÓNOMOS DEL ESTADO DE MÉXICO 2019

CAPÍTULO Y OBJETO DEL GASTO	P R E S U P U E S T O 2 0 1 9					
	PREVISTO	ASIGNACIONES Y/O AMPLIACIONES	REDUCCIONES Y/O DISMINUCIONES	TOTAL AUTORIZADO	EJERCIDO	VARIACIÓN
Refacciones y Accesorios Menores de Edificios		28.6		28.6	28.6	
Refacciones y accesorios menores de mobiliario y equipo de administración, educación		5.8		5.8	5.8	
Refacciones y Accesorios para Equipo de Computo	744.4		474.9	269.5	269.5	
Refacciones y Accesorios Menores para Equipo de Transporte		31.7	4	31.3	31.3	
Artículos para la Extinción de Incendios	322.0	34.2	180.9	175.3	175.3	
<b>SERVICIOS GENERALES</b>	<b>30,189.7</b>	<b>7,441.9</b>	<b>4,182.9</b>	<b>33,448.7</b>	<b>33,448.7</b>	
Servicio de Energía Eléctrica	1,305.4	600.8		1,906.2	1,906.2	
Servicio de Agua		4.1		4.1	4.1	
Servicio de Telefonía Convencional	508.3		98.7	409.6	409.6	
Servicios de Acceso a Internet	1,067.2		285.2	782.0	782.0	
Servicio Postal y Telegráfico		1.8		1.8	1.8	
Arrendamiento de Edificios y Locales		7.4		7.4	7.4	
Arrendamiento de Vehículos	110.6	65.8	21.4	155.0	155.0	
Arrendamiento de Activos Intangibles	110.0	14.2		124.2	124.2	
Arrendamiento de equipo para el suministro de sustancias y productos químicos	59.2	21.3		80.5	80.5	
Asesorías Asociadas a Convenios o Acuerdos	2,435.6	665.0	548.9	2,551.7	2,551.7	
Servicios Estadísticos y Geográficos	19.1			19.1	19.1	
Capacitación	2,319.9	184.0	599.0	1,904.9	1,904.9	
Servicios Informáticos		8.8		8.8	8.8	
Servicios de Investigación Científica y Desarrollo	448.7	10.0	213.3	245.4	245.4	
Servicios de Apoyo Administrativo y Fotocopiado	125.9	299.4	12.3	413.0	413.0	
Impresiones de Documentos Oficiales para la Prestación de Servicios Públicos, Identificación, Formatos Administrativos y Fiscal	410.9	143.4	258.0	296.3	296.3	
Servicios de Impresión de Documentos Oficiales	1,076.6	103.1	639.3	540.4	540.4	
Servicios de Vigilancia	5,127.7		69.0	5,058.7	5,058.7	
Servicios Bancarios y Financieros	414.4	5		414.9	414.9	
Seguros y Fianzas	1,234.5			1,234.5	1,234.5	
Fletes y Maniobras		2.0		2.0	2.0	
Reparación y Mantenimiento de Inmuebles	383.0	2,503.8	116.0	2,770.8	2,770.8	
Reparación, instalación y mantenimiento de bienes informáticos, microfilmación y tecn		23.8		23.8	23.8	
Reparación y Mantenimiento de Vehículos Terrestres, Aéreos y Lacustres	241.6	65.9	70.5	237.0	237.0	
Reparación, Instalación y Mantenimiento de Máquinaria, Equipo Instrumental y Diverso	110.0	49.8	46.2	113.6	113.6	
Servicios de Lavandería, Limpieza e Higiene	3,659.1		27.8	3,631.3	3,631.3	
Servicios de Fumigación	240.0	9.2	89.1	160.1	160.1	
Gastos de Publicidad y Propaganda	596.0			596.0	596.0	
Publicaciones Oficiales y de Información en General para Difusión	537.9	69.1		607.0	607.0	
Servicios de creatividad, preproducción y Producción de publicidad, excepto Internet.	30.0	731.4		761.4	761.4	
Servicios de revelado de fotografías		6.8		6.8	6.8	
Servicios de creación y difusión de contenido a través de Internet.	5.0			5.0	5.0	
Transportación Aérea	10.5	20.9	2.5	28.9	28.9	
Gastos de Traslado por Vía Terrestre	29.4		5.0	24.4	24.4	
Gastos de alimentación en territorio nacional	59.1	73.2	1.6	130.7	130.7	
Gastos de hospedaje en territorio nacional	189.5	4.6	42.6	151.5	151.5	
Otros servicios de traslado y hospedaje	24.0	157.1		181.1	181.1	
Gastos de Ceremonias Oficiales y de Orden Social	721.7	280.8		1,002.5	1,002.5	
Espectáculos Cívicos y Culturales	507.1	62.9	15.0	555.0	555.0	
Congresos y Convenciones	585.0	9.0	196.4	397.6	397.6	
Exposiciones y Ferias	830.0		565.0	265.0	265.0	
Otros impuestos y derechos	774.2	835.5	112.4	1,497.3	1,497.3	
Impuesto sobre Erogaciones por Remuneraciones al Trabajo Personal	3,602.3	380.9	100.7	3,882.5	3,882.5	
Cuotas y suscripciones	230.0		47.0	183.0	183.0	
Gasto y servicios		21.8		21.8	21.8	
Inscripciones y albitrajes	50.3			50.3	50.3	
Subcontratación de servicios con terceros		3.8		3.8	3.8	
<b>TRANSFERENCIAS, ASIGNACIONES, SUBSIDIOS Y OTRAS AYUDAS</b>	<b>1,081.1</b>	<b>720.7</b>	<b>720.7</b>	<b>1,081.1</b>	<b>1,081.1</b>	
Becas	1,081.1		720.7	360.4	360.4	
Capacitación		720.7		720.7	720.7	

U T F V

CAPÍTULO Y OBJETO DEL GASTO	P R E S U P U E S T O 2 0 1 9					VARIACIÓN
	PREVISTO	ASIGNACIONES Y/O AMPLIACIONES	REDUCCIONES Y/O DISMINUCIONES	TOTAL AUTORIZADO	EJERCIDO	
<b>BIENES MUEBLES, INMUEBLES E INTANGIBLES</b>	<b>13,414.1</b>	<b>6,766.0</b>	<b>6,489.7</b>	<b>13,690.4</b>	<b>13,690.4</b>	
Muebles y Enseres	7,332.0	208.3	3,104.1	4,436.2	4,436.2	
Muebles, Excepto de Oficina y Estantería		48.7		48.7	48.7	
Bienes Informáticos		624.0		624.0	624.0	
Otros bienes muebles		702.1		702.1	702.1	
Otros Equipos Eléctricos y Electrónicos de Oficina	671.0	1,628.8		2,299.8	2,299.8	
Equipo eléctrico y electrónico de oficina	64.7			64.7	64.7	
Equipo deportivo		336.4		336.4	336.4	
Equipo de Foto, Cine y Grabación	148.1		126.1	22.0	22.0	
Equipo educacional y recreativo		897.3		897.3	897.3	
Equipo médico y de laboratorio		8.1		8.1	8.1	
Sistemas de Aire Acondicionado, Calefacción y de Refrigeración Industrial y Comercial		46.4		46.4	46.4	
Equipos de generación eléctrica, aparatos y accesorios eléctricos	38.5			38.5	38.5	
Herramientas, máquina herramienta y equipo	3,719.9		1,819.6	1,900.3	1,900.3	
Maquinaria y Equipo diverso	1,439.9		1,439.9			
Otros bienes inmuebles		314.3		314.3	314.3	
Software		580.8		580.8	580.8	
Licencias informáticas		1,370.8		1,370.8	1,370.8	
<b>DEUDA PÚBLICA</b>		<b>22,434.1</b>		<b>22,434.1</b>	<b>22,434.1</b>	
Por el Ejercicio Inmediato Anterior		18,001.1		18,001.1	18,001.1	
Por Ejercicios Anteriores		4,433.0		4,433.0	4,433.0	
<b>T O T A L</b>	<b>225,913.6</b>	<b>55,356.4</b>	<b>28,713.7</b>	<b>252,556.3</b>	<b>252,553.4</b>	<b>2.9</b>



# INFORMACIÓN PROGRAMÁTICA





Universidad Tecnológica Fidel Velázquez  
Gasto por Categoría Programática  
Del 1 de Enero al 31 de Diciembre de 2019  
(Miles de Pesos)

Concepto	Egresos					Subejercicio
	Aprobado	Ampliaciones/(Reducciones)	Modificado	Devengado	Pagado	
	1	2	3=(1 + 2)	4	5	
<b>Programas</b>	225,913.6	4,208.6	230,122.2	230,119.3	227,654.6	2.9
<b>Subsidios: Sector Social y Privado o Entidades Federativas y Municipios</b>	-	-	-	-	-	-
Sujetos a Reglas de Operación			-			-
Otros Subsidios			-			-
<b>Desempeño de las Funciones</b>	225,913.6	4,208.6	230,122.2	230,119.3	227,654.6	2.9
Prestación de Servicios Públicos	225,913.6	4,208.6	230,122.2	230,119.3	227,654.6	2.9
Provisión de Bienes Públicos			-			-
Planeación, Seguimiento y Evaluación de Políticas Públicas			-			-
Promoción y Fomento			-			-
Regulación y Supervisión			-			-
Funciones de las Fuerzas Armadas (Únicamente Gobierno Federal)			-			-
Específicos			-			-
Proyectos de Inversión			-			-
<b>Administrativos y de Apoyo</b>	-	-	-	-	-	-
Apoyo al Proceso Presupuestario y para Mejorar la Eficiencia Institucional			-			-
Apoyo a la Función Pública y al Mejoramiento de la Gestión			-			-
Operaciones Ajenas			-			-
<b>Compromisos</b>	-	-	-	-	-	-
Obligaciones de Cumplimiento de Resolución Jurisdiccional			-			-
Desastres Naturales			-			-
<b>Obligaciones</b>	-	-	-	-	-	-
Pensiones y Jubilaciones			-			-
Aportaciones a la Seguridad Social			-			-
Aportaciones a Fondos de Estabilización			-			-
Aportaciones a Fondos de Inversión y Reestructura de Pensiones			-			-
<b>Programa de Gasto Federalizado (Gobierno Federal)</b>	-	-	-	-	-	-
Gasto Federalizado			-			-
<b>Participaciones a Entidades Federativas y Municipios</b>			-			-
<b>Costo Financiero, Deuda o Apoyos a Deudores y Ahorradores de la Banca</b>			-			-
<b>Adeudos de Ejercicios Fiscales Anteriores</b>		22,434.1	22,434.1	22,434.1	22,434.1	-
<b>Total del Gasto</b>	225,913.6	26,642.7	252,556.3	252,553.4	250,088.7	2.9

El Plan de Desarrollo del Estado de México 2017-2023, es un instrumento prospectivo con una visión hacia 2030. En él se concentran las bases para la elaboración de los programas sectoriales, especiales y regionales que delinearán de manera más puntual y detallada los pasos para el cumplimiento de los objetivos establecidos, así como los planes específicos de inversión que permitirán realizar la proyección de los recursos financieros. Este esfuerzo colectivo plasma los retos y desafíos de la agenda gubernamental con un profundo sentido de responsabilidad y con el compromiso de lograr un desarrollo democrático.

## SOCIAL

Programas de nueva generación para disminuir la desigualdad. El Gobierno del Estado de México considera prioritario desarrollar y conservar familias fuertes, promover el empleo y proteger el ingreso, particularmente el de las mujeres. En correspondencia con la Agenda 2030, el logro de estos propósitos influirá directa e indirectamente el cumplimiento de las metas globales que contribuirán a disminuir la pobreza y el hambre; procurarán el acceso a una vivienda y a servicios básicos adecuados; reducirán las desigualdades y la discriminación; promoverán una educación inclusiva, equitativa y de calidad, así como una vida sana y en general el bienestar. Diagnóstico: Pobreza y Hambre en el Estado de México.

## GOBIERNO CAPAZ Y RESPONSABLE

El reto de los gobiernos actuales versa sobre la eficacia en solucionar los problemas endémicos que aquejan a las sociedades modernas y uno de los mayores retos es hacerlo con apego al Estado de Derecho, ya que éste aporta las normas y los valores fundamentales que rigen la convivencia social, así como los derechos y obligaciones de los actores sociales y políticos.

Universidad Tecnológica Fidel Velázquez								
Egresos por Pilar y/o Eje Transversal								
(Miles de Pesos)								
PILAR Y/O EJE TRANSVERSAL	PREVISTO	P R E S U P U E S T O 2 0 1 9			TOTAL AUTORIZADO	EJERCIDO	VARIACIÓN	
		ASIGNACIONES Y/O AMPLIACIONES	REDUCCIONES Y/O DISMINUCIONES				IMPORTE	%
Social	223,168.7	32,858.3	28,649.7	227,377.3	227,374.4	2.9		
Gobierno Capaz y Responsable	2,744.9	22,498.1	64.0	25,179.0	25,179.0			
<b>T O T A L</b>	<b>225,913.6</b>	<b>55,356.4</b>	<b>28,713.7</b>	<b>252,556.3</b>	<b>252,553.4</b>	<b>2.9</b>	<b>.0</b>	

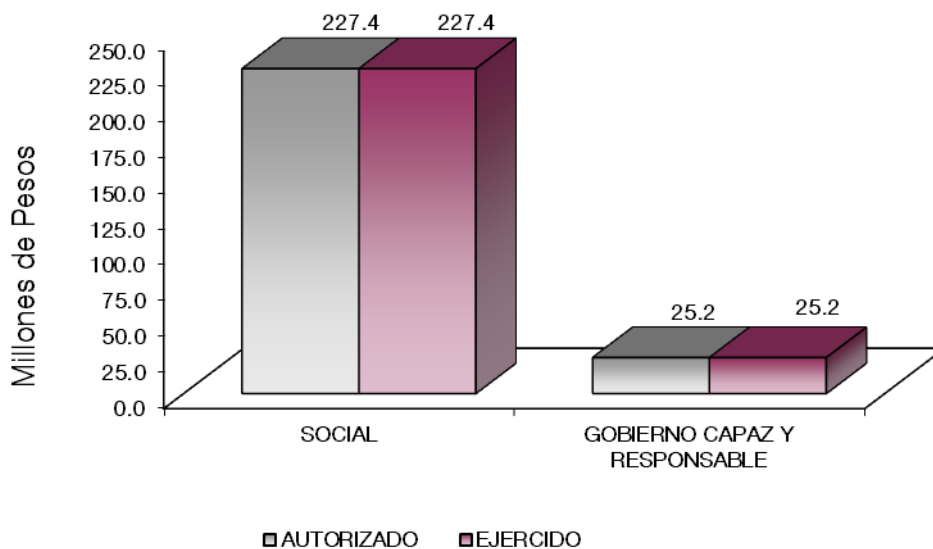

**FINALIDAD**

**SOCIAL**

**DESARROLLO SOCIAL**

En esta finalidad se avanzará en la provisión de servicios a la población en materia de Protección Social, Educación, Salud, Vivienda y Servicios a la Comunidad, con lo que se apoyará fundamentalmente la consecución de las Metas Nacionales México Incluyente y México con Educación de Calidad.

El programa que desarrolla la Universidad Tecnológica “Fidel Velázquez”, es cumplir los siguientes objetivos:

- “Atención de alumnos con equidad y calidad. La atención de la matrícula, con equidad y calidad, ha sido el principal compromiso para lograr la Misión Institucional de Formar Técnicos Superiores Universitarios que contribuyan al mejoramiento de la calidad de vida de la sociedad”.
- “Desarrollo de proyectos tecnológicos. Los proyectos programados en esta meta, se desarrollan en conjunto con la Secretaría de Desarrollo Económico del Gobierno del Estado de México”.
- “Fortalecer la Vinculación con el Sector Productivo de Bienes y Servicios. La vinculación, como actividad sustantiva dentro del proceso de enseñanza-aprendizaje, requiere en forma permanente de nuevas estrategias que permitan consolidar las relaciones Universidades-Empresas a fin de que la figura del Técnico Superior Universitario, sea reconocida en cualquier entorno productivo”.
- “Fortalecer a los Técnicos Superiores Universitarios con la continuidad de estudios a nivel de Ingenierías”. Lo que permitirá participar dentro del entorno productivo y la economía global.

CUENTA PÚBLICA DEL GOBIERNO, ORGANISMOS AUXILIARES Y AUTÓNOMOS DEL ESTADO DE MÉXICO 2019

Universidad Tecnológica Fidel Velázquez								
Egresos por Programa (Miles de Pesos)								
PROGRAMA	P R E S U P U E S T O 2 0 1 9			TOTAL AUTORIZADO	EJERCIDO	VARIACIÓN		
	PREVISTO	ASIGNACIONES Y/O AMPLIACIONES	REDUCCIONES Y/O DISMINUCIONES			IMPORTE	%	
Desarrollo de la Función Pública y Ética en el Servicio Público	2,744.9	64.0	64.0	2,744.9	2,744.9			
Educación Superior	180,469.1	26,111.1	21,902.5	184,677.7	184,675.6	2.1	.0	
Gestión de las Políticas Educativas	28,050.8	3,454.6	3,454.6	28,050.8	28,050.0	.8	.0	
Modernización de la Educación	14,648.8	3,292.6	3,292.6	14,648.8	14,648.8			
Previsiones para el Pago de Adeudos de Ejercicios Fiscales Anteriores		22,434.1		22,434.1	22,434.1			
<b>TOTAL</b>	<b>225,913.6</b>	<b>55,356.4</b>	<b>28,713.7</b>	<b>252,556.3</b>	<b>252,553.4</b>	<b>2.9</b>	<b>.0</b>	

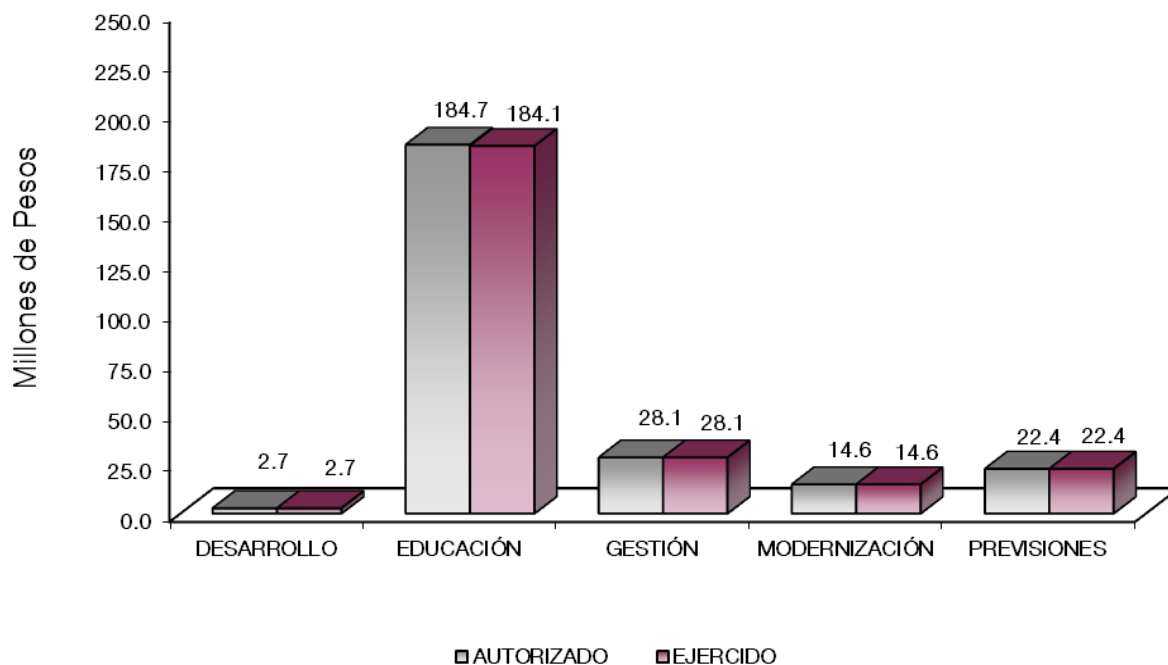

## AVANCE OPERATIVO-PROGRAMÁTICO Y PRESUPUESTAL

## GOBIERNO CAPAZ Y RESPONSABLE

## GOBIERNO

## COORDINACIÓN DE LAS POLÍTICAS DE GOBIERNO

## 01 03 04 01 DESARROLLO DE LA FUNCIÓN PÚBLICA Y ÉTICA EN EL SERVICIO PÚBLICO

## 01 03 04 01 01 01 FISCALIZACIÓN, CONTROL Y EVALUACIÓN INTERNA DE LA GESTIÓN PÚBLICA

**Realizar Auditorías con el Propósito de Verificar el Cumplimiento del Marco Normativo que Regula el Funcionamiento de las Dependencias y Organismos Auxiliares del Ejecutivo Estatal y los Ayuntamientos.** Durante el presente ejercicio 2019, se cumplieron satisfactoriamente las 12 auditorías programadas, atendiendo la normatividad interna y externa vigente para su operación. De esta manera se cubre el 100 por ciento de esta meta.

**Realizar Evaluaciones para Determinar el Grado de Eficacia y Eficiencia en los Procesos, así como en el Desempeño Institucional de las Dependencias y Organismos Auxiliares del Ejecutivo Estatal.** Durante este ejercicio se programó 1 evaluación, misma que se realizó en el mes de diciembre de 2019, cumpliendo así en un 100 por ciento con lo programado en la meta.

**Realizar Inspecciones a Rubros Específicos en las Dependencias, Organismos Auxiliares del Ejecutivo Estatal y en su caso Ayuntamientos, con el Propósito de Constatar el Cumplimiento del Marco Normativo que lo Regula.** Han sido desarrolladas las 65 inspecciones programadas para el ejercicio 2019, mediante una revisión de los recursos y documentos. Lo anterior con el objeto de identificar su existencia, contra lo registrado en el activo de la Universidad, por lo que esta meta se cumplió al 100 por ciento.

**Participación del Órgano Interno de Control en Reuniones que por Mandato Legal o Disposición Administrativa así lo Requiera.** Se tuvo una programación anual de 55 sesiones de Órganos Colegiados, asesorías, orientaciones y apoyos tales como: Comité de Adquisiciones, de Información, Control y Evaluación y otros grupos de trabajo para contribuir al mejoramiento del control interno, de las cuales se alcanzó un cumplimiento de 55 sesiones. En este sentido se cumplió con un 100 por ciento la meta programada.

**Participar en Testificaciones, con el Propósito de Asegurarse que los Actos Administrativos se Realicen Conforme a la Normatividad Vigente.** Para este ejercicio se programaron 6 testificaciones mediante la Verificación de Actos Oficiales que se celebraron en la Universidad con objeto de dejar constancia, al no haber actos susceptibles de testificación, se realizaron 3, por lo que esta meta se cumplió en un 50 por ciento.

## SOCIAL

## DESARROLLO SOCIAL

## EDUCACIÓN

## 02 05 03 01 EDUCACIÓN SUPERIOR

## 02 05 03 01 01 01 EDUCACIÓN SUPERIOR TECNOLÓGICA

**Acreditar Nuevos Programas Educativos.** Para acreditar nuevos programas, en el periodo en reporte se informa que nos encontramos trabajando en 5 reacreditaciones ante los organismos reconocidos por el Consejo para la Acreditación de la Educación Superior, A.C. (COPAES).

Para el 2019 se programó 1 acreditación, sin embargo no se alcanzó la meta, derivado de que el organismo certificador denominado CACECA (Consejo para la Acreditación en Ciencias Administrativas, Contables y Afines), reprogramó la visita que se tenía para el mes de diciembre, para el año 2020, motivo por el cual por causas no imputables a esta casa de estudios la meta se cumplirá hasta el próximo año 2020.

**Atender a la Matrícula de Educación Superior Tecnológica.** Durante 2019, la Universidad Tecnológica Fidel Velázquez ha tenido una permanente colaboración entre autoridades, personal docente, padres de familia, alumnado, así como organizaciones sociales, la cual proviene de la responsabilidad ciudadana de impulsar y mejorar el nivel de vida de los mexiquenses. Con estas bases la Universidad planeó alcanzar una matrícula de 7 mil 285 alumnos en Educación Superior Tecnológica, sin embargo, nuestro alcance fué de 6 mil 563. Por lo que esta meta alcanzó un 90.1 por ciento con respecto a lo programado. Cabe destacar que se aumentó el número de fechas para exámenes de ingreso con el objetivo de lograr un incremento en la cantidad de estudiantes interesados en ingresar a esta Universidad.

**Atender a los Estudiantes de Nuevo Ingreso de Educación Superior Tecnológica.** La Universidad considera, en todo momento, ampliar la cobertura de una Educación Superior Tecnológica de Calidad, para el actual periodo se programó la atención a 3 mil 669 alumnos, detonando una oferta educativa de excelencia con una formación Tecnológica y Humanística que contribuya a mejorar el nivel de vida de los profesionistas que de ella egresan; con ello nos posicionamos como una de las principales opciones de Educación Superior de la zona de influencia. En este sentido se alcanzó una matrícula para nuevo ingreso de 2 mil 243 estudiantes.

Esta meta obtuvo un 61.1 por ciento de cumplimiento con respecto a lo programado; no se alcanzó debido a diversos factores externos, principalmente la oferta de nuevos programas educativos, así mismo la creación de nuevas Instituciones de Educación Superior como por ejemplo:

- Centro Universitario Valle de Anáhuac campus Nicolás Romero
- Tecnológico Universitario de Atizapán
- Universidad Interamericana para el Desarrollo en Tlalhepantla

Debido a que de estos municipios son los que más aportan estudiantes a la matrícula de nuevo ingreso.

**Capacitar al Personal Directivo y Administrativo.** La capacitación es un factor de gran importancia dentro de nuestra Universidad, toda vez que permite mejorar las habilidades del personal directivo y Administrativo, la Universidad tiene el compromiso de trabajar para convertirse en una Institución con trascendencia social, con una perspectiva humanista, en donde las personas y su formación sean lo más importante. Al respecto, se informa que se programaron 95 capacitaciones las mismas que se llevaron a cabo. Con ello el nivel de cumplimiento de esta meta se alcanzó en un 100 por ciento.

**Capacitar y Actualizar al Personal Docente.** La calidad educativa de los docentes es uno de los aspectos esenciales a fortalecer en la Universidad, con propósito de mejorar el proceso de enseñanza-aprendizaje a través de la actualización docente en aspectos como: técnicas de aprendizaje significativo, auto gestionado e integral; elaboración de material didáctico para fortalecer las modalidades educativas (presenciales, ejecutivas y dual). En este sentido, se programaron 229 capacitaciones y actualizaciones, cumpliendo en su totalidad durante el ejercicio. De este modo se realizó el 100 por ciento de lo programado en esta meta.

**Certificar y/o Mantener Nuevos Procesos.** El objetivo es mantener y mejorar de forma permanente un Sistema de Gestión Integral, cumpliendo las directrices de las Normas ISO 9001 y 14001 bajo la versión 2015, con la finalidad de garantizar en los Procesos de: Enseñanza – Aprendizaje y Educación Continua y Servicios Tecnológicos de Certificación así como mitigar los aspectos ambientales derivados de los procesos sustantivos de la Universidad esto último con la finalidad de contribuir al cuidado del medio.

Es importante mencionar que se integraron estos sistemas de calidad en uno solo, convirtiéndonos en la primera Universidad de todo el subsistema en llevar a cabo esta integración, esto beneficia a la Universidad en ahorros en las auditorías de seguimiento y recertificación, así como en el seguimiento y evaluación de un solo sistema de calidad. Se realizó una programación de 3 certificaciones, mismas que se cumplieron en su totalidad durante el ejercicio, por lo que se dio el cumplimiento al 100 por ciento de lo programado.

**Desarrollar Proyectos de Investigación.** Promover y fomentar la Investigación es fundamental para que la Universidad se convierta en un polo de desarrollo Científico y Tecnológico; esto será la base para iniciar de manera formal el desarrollo de nuevos conocimientos que contribuyen en la mejora de los procesos productivos en todos los quehaceres del ámbito laboral. Los cuerpos académicos han tenido participación en eventos de carácter Nacional e Internacional lo que les ha permitido obtener mayor información para el desarrollo de sus propósitos. De tal forma se programaron 17 proyectos de Investigación, los cuales se llevaron a cabo en su totalidad durante el ejercicio. Con los resultados anteriores se ha cubierto la meta establecida en un 100 por ciento.

**Lograr que los Estudiantes Egresen en el Periodo Establecido.** Nuestra Universidad se caracteriza por mantener un elevado nivel de eficiencia terminal, en el mes de diciembre de 2019 egresaron 2 mil 319 estudiantes, mismos que se habían programado como meta. De esta manera tenemos un cumplimiento del 100 por ciento de lo programado.

**Coadyuvar a que los Egresados Obtengan su Título Profesional de Educación Superior.** La Universidad trabaja constantemente para no bajar el número de egresados que se titulan. El índice de titulación es un factor que permite dar muestra de la eficacia del proceso de enseñanza-aprendizaje. Para este ejercicio se programaron 2 mil 87 títulos profesionales, alcanzando la totalidad de egresados titulados que concluyen una formación exitosa dentro de esta Universidad. De esta manera tenemos un cumplimiento del 100 por ciento de lo programado.

**Evaluar al Personal Docente con la Finalidad de Encontrar Áreas de Oportunidad para Mejorar su Desempeño.** Referente a las actividades que desempeña de manera cotidiana el personal docente, una parte muy importante de su tiempo laboral lo dedican a la impartición de clases, actividades de planificación y gestión académica. Su constante capacitación profesional y evaluaciones periódicas, son aspectos esenciales para lograr la Educación de calidad en nuestra Institución, en este sentido, se realizó una programación de 321 evaluaciones las cuales se realizaron en su totalidad. Por lo que esta meta, se alcanzó en un 100 por ciento.

**Realizar Acciones Culturales, Deportivas y Cívicas.** Esta Universidad además de destacar por la formación de profesionistas exitosos, también destaca en la práctica cultural y deportiva. La Universidad ha logrado contribuir de manera significativa en dicha formación, ya que se cuenta con actividades deportivas, artísticas y culturales. Es por ello que se imparten talleres de ajedrez, hawaiano, teatro, dibujo y pintura, baile folklórico, aerobics, fútbol, basquetbol, voleibol, atletismo y tae kwon do.

La Secretaría de Vinculación a través del Departamentos de Actividades Culturales y Deportivas programó 185 actividades, cumplidas en su totalidad. La comunidad universitaria asiste como parte importante de la formación integral de los estudiantes, entre ellas destacan las siguientes:

- Presentación del Ballet de Hawaiano "Aloha A Maluhia" Amor y Paz, Ballet de Danza Folklórica, así como Danzas Polinesias, Prehispánicas y de Veracruz
- Exposición de Pintura "Juego de la Lotería, Tradición Mexicana" y "Catrinas"
- Concurso de Ofrendas, Calaveras, Tapetes y Calaveras Literarias y Catrinas
- Liga de Fútbol de Sala, se realizó en 7 jornadas, 2 semifinales y 1 final, con el objetivo de captar alumnos que integren los equipos representativos de futbol soccer y futbol 7 varonil de esta Universidad, participaron 62 estudiantes.

De este modo se alcanzó un cumplimiento del 100 por ciento.

**Realizar Proyectos Emprendedores en Educación Superior Tecnológica.** En lo referente a esta meta, actualmente la Universidad atiende a los alumnos en asesoramiento para el modelo de negocios bajo la metodología del Subsistema y la RISUT (*Red de Incubadoras del Substema de Universidades Tecnológicas*). Se carece de equipo de cómputo para que los alumnos puedan realizar sus proyectos de manera regular, sin embargo se cuenta con el CIDEM-UTFV (*Centro de Incubación y Desarrollo de Empresas*), mediante el cual se

busca impulsar el emprendedurismo, en este contexto se programaron 3 proyectos alcanzados en su totalidad. Por lo que esta meta alcanzó el 100 por ciento de lo programado.

**Contactar Egresados en Educación Superior Tecnológica para Identificar las Características de su Ubicación en el Campo Laboral así como la Pertinencia de su Formación Académica.** Una herramienta que nos sirve para dar seguimiento puntual referente a la colocación en el mercado laboral de nuestros egresados es contactarlos para poder realizar las encuestas. Para nosotros es un factor que permite identificar la percepción de los empleadores y de los propios estudiantes sobre la formación profesional, de tal modo, que la Universidad trabaja para mantener contacto con la mayor cantidad de exalumnos. Para este año se programaron a 2 mil 191 estudiantes cumplidos en su totalidad. Por lo que esta meta se cumplió al 100 por ciento de lo programado.

**Impulsar la Internacionalización entre la Comunidad de la Institución** La internacionalización se está convirtiendo en un distintivo cada vez más importante para las instituciones universitarias. El término refiere al número de estudiantes que llegan o salen de una universidad en programas de movilidad.

Es parte de nuestro orgullo Universitario impulsar la Internacionalización entre la comunidad de la Institución. Para este ejercicio se programaron 900 personas, las cuales comprenden el número de estudiantes y profesores a los que se les ha brindado información y se han motivado para realizar este trámite, por lo que se cumplieron exitosamente. De esta manera se da un cumplimiento del 100 por ciento.

**Otorgar el Mobiliario y Equipo Diverso a Instalaciones y Espacios Educativos de Acuerdo a las Necesidades de la Institución.** Para esta meta es importante poder contar con el equipo y mobiliario de acuerdo a las necesidades de nuestra Institución, por lo que programaron 8 compras de equipo, y se realizó la compra específica para el departamento de Registro y Control escolar, realizándose en su totalidad lo programado. Por lo que la meta se cumplió al 100 por ciento de lo programado.

**Realizar la Publicación de Documentos, Derivados de Publicación de Proyectos Científicos y Tecnológicos.** Se dio cumplimiento al 100 por ciento, debido a las publicaciones en el Congreso Interdisciplinario de Cuerpos Académicos (CICA).

**Rehabilitar y/o Proporcionar Mantenimiento Preventivo y Correctivo a los Inmuebles con el Propósito de Mejorar la Calidad de la Infraestructura Física.** La Universidad cuenta con 22 inmuebles, los cuales reciben mantenimiento con frecuencia. El departamento de Mantenimiento e Instalaciones, desarrolla el programa de trabajo de mantenimiento preventivo, atendiendo las solicitudes de mantenimiento correctivo para evitar y/o prevenir fallas y desperfectos que afecten el desarrollo de las actividades que conforman el funcionamiento de la Universidad, por lo que se programó 1 rehabilitación de nuestros Inmuebles, alcanzando el 100 por ciento de lo programado.

## 02 05 06 01 GESTIÓN DE LAS POLÍTICAS EDUCATIVAS

### 02 05 06 01 02 04 VINCULACIÓN CON EL SECTOR PRODUCTIVO

**Firmar Nuevos Convenios con los Sectores Público, Privado y Social.** Los convenios son instrumentos de la Universidad para fortalecer sus funciones sustantivas, en este sentido se programaron las firmas de 23 convenios, cumpliéndose en su totalidad, entre los que destacan:

- **Serverware, S.A de C.V. (Convenio General de Colaboración)**

Objetivo: Fortalecer los vínculos entre “SERVERWARE” y “UTFV”, a través del diseño, implementación, seguimiento y evaluación de proyectos académicos o complementarios al proceso de enseñanza-aprendizaje y demás que resulten necesarios, que sean de interés y beneficio recíproco para “LAS PARTES”.



- **CADI Servicios, S.A de C.V. (Convenio en Material de Educación Dual)**

Objetivo: Fortalecer los vínculos entre “CADI SERVICIOS” y “UTFV”, a través del diseño, implementación, seguimiento y evaluación de proyectos académicos o complementarios al proceso de enseñanza-aprendizaje y demás que resulten necesarios, que sean de interés y beneficio recíproco.

- **Equipos y Productos Especializados, S.A. de C.V. (Convenio en Material de Educación Dual)**

Objetivo: Establecer las bases y condiciones bajo las cuales “LA EMPRESA” recibirá a los EDUCANDOS-PRACTICANTES propuestos por la “UTFV” y seleccionados por “LA EMPRESA”.

- **Impresos y Litos Universales, S.A. de C.V. (Convenio General de Colaboración)**

Objetivo: Fortalecer los vínculos entre “LA EMPRESA” y “UTFV” a través del diseño, implementación, seguimiento y evaluación de proyectos académicos o complementarios al proceso de enseñanza-aprendizaje y demás que resulten necesarios que sean de interés y beneficio recíproco para “LAS PARTES”, como prácticas, estadías, visitas, colocación de egresados, etc.

De esta manera se dió un cumplimiento al 100 por ciento de lo programado.

**Integrar Estudiantes al Programa de Educación Dual.** Un programa que tiene sus bases sólidas y de gran auge en Alemania, Austria, Bosnia, Croacia, Brasil, Suiza y Francia es el Sistema Dual, que consiste en combinar la formación entre el desempeño laboral y aprendizaje académico, considerando que el 80 por ciento del tiempo se desarrolla dentro de la empresa y el 20 por ciento restante se lleva a cabo en la Universidad, para esta acción tuvimos una programación de 77 estudiantes, los cuales se alcanzaron gracias a los trabajos realizados por el área Académica y de Vinculación. Por lo que esta meta se cumplió al 100 por ciento de lo programado.

**Realizar Acciones de Vinculación con los Sectores Público, Privado y Social.** Durante el ejercicio se calendarizaron 80 acciones para vincular a nuestra Alma Mater con los sectores Público, Privado y Social, las cuales se cumplieron exitosamente, de este modo estrechamos lazos para el empleo e intercambio de nuestros educandos, presentando un nivel de cumplimiento del 100 por ciento.

## 02 05 06 02 MODERNIZACIÓN DE LA EDUCACIÓN

### 02 05 06 02 01 01 FORTALECIMIENTO DE LA CALIDAD EDUCATIVA

**Impartir el Idioma Inglés a los Estudiantes en Educación Superior.** Uno de los logros que sin duda alguna es importante señalar, es la Movilidad estudiantil a través de los programa Becas Proyecto Cien Mil y Diez Mil, en los que se busca perfeccionar los conocimientos en el idioma inglés de los alumnos beneficiados y con el programa Becarios y Becarias de Excelencia se busca que los estudiantes perfeccionen sus conocimientos y habilidades de su área de formación. Estos beneficios no serían posibles sin la enseñanza de una segunda lengua como el inglés.

Nuestra matrícula programada para recibir la enseñanza de una segunda lengua fue de 7 mil 285 alumnos, alcanzando un total de 6 mil 563 estudiantes. Por lo que esta meta dio cumplimiento del 90.1 por ciento de lo programado.

**Impulsar la Certificación de Estudiantes de educación Superior en el Idioma Inglés.** Para lograr la consolidación deseada se menciona como un objetivo elemental, la elaboración de diagnósticos transversales o sincrónicos sobre la situación de la educación Superior en un momento específico, el cual permita tener un conocimiento detallado sobre los aspectos Institucionales que impactan en el Sistema de Educación Superior, por lo que la Universidad programó obtener el documento de certificación a 2 mil alumnos, de los cuales 1 mil 983 realizaron el trámite. Con ello se alcanzó un cumplimiento de 99.2 por ciento.

**02 05 06 02 01 04 TECNOLOGÍA APLICADA A LA EDUCACIÓN**

**Destinar el Equipo de Cómputo al Proceso de Enseñanza-Aprendizaje en Educación Superior.** La Universidad reconoce los beneficios que las tecnologías de la información y la comunicación proporcionan al valor en los servicios que se ofrecen, ya que agrupan los elementos y las técnicas utilizadas en el tratamiento y transmisión de la información, principalmente de Informática, internet y telecomunicaciones.

Asimismo la actualización del equipo de cómputo permite que los alumnos tengan más horas de estancia en los laboratorios. Es por ello que se realizó una programación de 1 mil 18 equipos, los cuales se alcanzaron. De esta manera se da cumplimiento del 100 por ciento de lo programado.

**Impulsar la Certificación de Estudiantes de Educación Superior en el Uso de Tecnología del Aprendizaje, Conocimiento, Información y Comunicación.** Para lograr la consolidación deseada, se menciona como objetivo elemental, la elaboración de diagnósticos transversales o sincrónicos sobre la situación de la educación en un momento específico, el cual permita tener un conocimiento detallado sobre los aspectos institucionales que impactan en el sistema de Educación Superior. En este sentido la Universidad programó obtener 5 certificaciones, de las cuáles se cumplieron 3. Por lo que esta meta dio cumplimiento al 60 por ciento de lo programado.

**02 05 06 02 01 05 CONVIVENCIA ESCOLAR SIN VIOLENCIA**

**Realizar Acciones para la Prevención de la Violencia Escolar en Educación Superior.** La violencia escolar se ha convertido en un problema de interés público y propio de las agendas políticas. Por un lado, maestros, padres, directivos e instancias de gobierno se han preocupado por entender lo que ocurre en las escuelas y cómo poner en marcha estrategias de solución. Por otro, la violencia escolar también es una problemática ampliamente rastreada por los medios de comunicación que distorsionan los acontecimientos y crean alarmas de casos que no son generalizables, además de que criminalizan la conducta de los alumnos. La Universidad trabaja en esta problemática por lo cual se programaron 25 acciones para el ciclo 2019, las cuales se llevaron a cabo, por lo que esta meta se tuvo un cumplimiento del 100 por ciento de lo programado.

**Realizar Acciones para la Igualdad de Trato y Oportunidades entre las Mujeres y Hombres.** Vivir en una sociedad democrática implica reconocer constantemente cuáles son los retos que debemos enfrentar a fin de que podamos convivir armónicamente, además de trabajar en nuevos esquemas que nos permitan sustituir los actuales desequilibrios sociales que aquejan a todas y todos los mexicanos. En este sentido, uno de los principales retos de la presente administración, es combatir los fenómenos de violencia y desigualdad que por años han padecido las mujeres, dentro de los sistemas sociales han ocupado un papel inferior con respecto a los hombres, ya sea en la familia, en su comunidad, en el ámbito escolar, en sus espacios laborales, en puestos públicos, por mencionar algunos, lo cual ha provocado que exista un contraste injusto que las coloca en una situación de vulnerabilidad y restricción para su desarrollo pleno. En respuesta a esta problemática, se ha diseñado el “Programa Integral para la Igualdad de Trato y Oportunidades entre Mujeres y Hombres y para Prevenir, Atender, Sancionar y Erradicar la Violencia contra las Mujeres”, el cual representa una de las estrategias más importantes del Ejecutivo Estatal en coordinación con los Poderes Legislativo y Judicial, y los Organismos Autónomos.

En el marco de la Norma Mexicana en Igualdad Laboral y no Discriminación NMX-R-025-SCFI-2015, la Universidad asume el compromiso de revisar sus políticas y prácticas internas, que permitan definir mecanismos que incorporen una perspectiva en favor de la comunidad Universitaria; por lo que se está llevando a cabo la Revisión y Modificación del Reglamento Interno de esta Institución, a fin de cumplir con un lenguaje incluyente eliminando cualquier tipo de discriminación, garantizando la igualdad de oportunidades entre hombres y mujeres de esta Universidad, prueba de esto se programaron 27 acciones en este año las cuales se concretaron de manera satisfactoria.

Con estas acciones realizadas se cumple el 100 por ciento de la meta programada.

**Universidad Tecnológica Fidel Velázquez**  
**Avance Operativo - Programático y Presupuestal**  
 Enero - Diciembre de 2019

							M E T A S			PRESUPUESTO 2019 (Miles de Pesos)			
FIN	FUN	SF	PP	SP	Pr	DESCRIPCIÓN	UNIDAD DE MEDIDA	PROGRAMADO	ALCANZADO	AVANCE %	AUTORIZADO ANUAL	EJERCIDO	%
<b>GOBIERNO CAPAZ Y RESPONSABLE</b>													
<b>GOBIERNO</b>													
<b>COORDINACIÓN DE LAS POLÍTICAS DE GOBIERNO</b>													
01	03	04	01			<b>DESARROLLO DE LA FUNCIÓN PÚBLICA Y ÉTICA EN EL SERVICIO PÚBLICO</b>					2,744.9	2,744.9	100.0
01	03	04	01	01	01	<b>FISCALIZACIÓN, CONTROL Y EVALUACIÓN INTERNA DE LA GESTIÓN PÚBLICA</b>					2,744.9	2,744.9	100.0
						Realizar auditorías, con el propósito de verificar el cumplimiento del marco normativo que regula el funcionamiento de las dependencias y organismos auxiliares del Ejecutivo Estatal y los Ayuntamientos	Auditoría	12	12	100			
						Realizar evaluaciones para determinar el grado de eficiencia y eficacia en los procesos, así como en el desempeño institucional de las dependencias y organismos auxiliares del Ejecutivo Estatal.	Evaluación	1	1	100			
						Realizar inspecciones a rubros específicos en las dependencias, organismos auxiliares del Ejecutivo Estatal y en su caso Ayuntamientos, con el propósito de constatar el cumplimiento del marco normativo que lo regula.	Inspección	65	65	100			
						Participación del órgano interno de control en reuniones que por mandato legal o disposición administrativa así lo requiera.	Sesión	55	55	100			
						Participar en testificaciones, con el propósito de asegurarse que los actos administrativos se realicen conforme a la normatividad vigente.	Testificación	6	3	50			
<b>SOCIAL</b>													
<b>EDUCACIÓN</b>													
02	05	03	01			<b>EDUCACIÓN SUPERIOR</b>					184,677.7	184,675.6	100.0
02	05	03	01	01	01	<b>EDUCACIÓN SUPERIOR TECNOLÓGICA</b>					184,677.7	184,675.6	100.0
						Acreditar nuevos programas educativos	Programa	1					
						Atender a la Matricula de Educación Superior Tecnológica	Alumno	7,285	6,563	90.1			
						Atender a los estudiantes de nuevo Ingreso de Educación Superior Tecnológica	Estudiante	3,669	2,243	61.1			
						Capacitar al personal directivo y Administrativo	Persona	95	95	100			
						Capacitar y actualizar al personal docente	Docente	229	229	100			
						Certificar y/o mantener nuevos procesos	Proceso	3	3	100			
						Desarrollar proyectos de Investigación	Proyecto	17	17	100			
						Lograr que los estudiantes egresen en el periodo establecido	Estudiante	2,319	2,319	100			
						Coadyuvar a que los egresados obtengan su Titulo Profesional de Educación Superior	Documento	2,087	2,087	100			
						Evaluar al personal docente con la finalidad de encontrar áreas de oportunidad para mejorar su desempeño	Docente	321	321	100			
						Realizar acciones culturales, deportivas y cívicas	Acción	185	185	100			
						Realizar proyectos emprendedores en Educación Superior Tecnológica	Proyecto	3	3	100			
						Contactar egresados en Educación Superior Tecnológica para identificar las características de su ubicación en el campo laboral, así como la pertinencia de su formación académica	Egresado	2,191	2,191	100			
						Impulsar la Internacionalización entre la comunidad de la Institución	Persona	900	900	100			
						Otorgar el mobiliario y equipo diverso a instalaciones y espacios educativos de acuerdo a las necesidades de la institución	Equipo	8	8	100			
						Realizar la Publicación de documentos derivados de proyectos científicos y tecnológicos	Publicación	9	9	100			
						Rehabilitar y/o proporcionar mantenimiento preventivo y correctivo a los inmuebles con el propósito de mejorar la calidad de la infraestructura física	Inmueble	1	1	100			
02	06	06	01			<b>GESTIÓN DE LAS POLÍTICAS EDUCATIVAS</b>					28,050.8	28,050.0	100.0
02	06	06	01	02	04	<b>VINCULACIÓN CON EL SECTOR PRODUCTIVO</b>					28,050.8	28,050.0	100.0
						Firmar nuevos convenios con los sectores Público, Privado y Social	Convenio	23	23	100			
						Integrar Estudiantes al Programa de Educación Dual	Estudiante	77	77	100			
						Realizar acciones de vinculación con los sectores público, privado y social.	Acción	80	80	100			

CUENTA PÚBLICA DEL GOBIERNO, ORGANISMOS AUXILIARES Y AUTÓNOMOS DEL ESTADO DE MÉXICO 2019

FIN	FUN	SF	PP	SP	Pr	DESCRIPCIÓN	UNIDAD DE MEDIDA	M E T A S			PRESUPUESTO 2019 (Miles de Pesos)		
								PROGRAMADO	ALCANZADO	AVANCE %	AUTORIZADO ANUAL	EJERCIDO	%
02	06	06	02			<b>MODERNIZACIÓN DE LA EDUCACIÓN</b>					14,648.8	14,648.8	100.0
02	06	06	02	01	01	<b>FORTALECIMIENTO DE LA CALIDAD EDUCATIVA</b>					7,883.6	7,883.6	100.0
						Impartir el idioma inglés a los estudiantes en Educación Superior	Estudiante	7,285	6,563	90.1			
						Impulsar la Certificación de Estudiantes de educación Superior en el idioma Inglés	Documento	2,000	1,983	99.2			
02	06	06	02	01	04	<b>TECNOLOGÍA APLICADA A LA EDUCACIÓN</b>					6,695.2	6,695.2	100.0
						Destinar equipo de cómputo al proceso de enseñanza-aprendizaje en Educación Superior.	Equipo de Cómputo	1,018	1,018	100			
						Impulsar la Certificación de estudiantes de educación superior en el uso de tecnología del aprendizaje, conocimiento, información y comunicación	Documento	5	3	60			
02	06	06	02	01	05	<b>CONVIVENCIA ESCOLAR SIN VIOLENCIA</b>					70.0	70.0	100.0
						Realizar acciones para la prevención de la violencia escolar en la Educación Superior	Acción	25	25	100			
						Realizar acciones para la igualdad de trato y oportunidades entre las mujeres y hombres.	Acción	27	27	100			
						<b>GOBIERNO CAPAZ Y RESPONSABLE</b>							
						<b>ADEUDOS DE EJERCICIOS FISCALES ANTERIORES</b>							
04	04	01	01			<b>PREVISIONES PARA EL PAGO DE ADEUDOS DE EJERCICIOS FISCALES ANTERIORES</b>					22,434.1	22,434.1	100.0
04	04	01	01	01	01	<b>PASIVOS DERIVADOS DE EROGACIONES DEVENGADAS Y PENDIENTES DE EJERCICIOS ANTERIORES</b>					22,434.1	22,434.1	100.0
						Registro de pagos de adeudos de ejercicios fiscales anteriores	Documento	1	1	100			
<b>T O T A L</b>											252,556.3	252,553.4	100.0
											-----	-----	

# ANEXOS ESTABLECIDOS EN DIFERENTES ORDENAMIENTOS



Relación de Bienes Inmuebles que Componen el Patrimonio  
Cuenta Pública al 31 de Diciembre de 2019  
(Miles de Pesos)

Ente Público: Universidad Tecnológica Fidel Velázquez

Código	Descripción de Bienes Inmuebles	* Valor en Libros
	Terrenos	19,946.3
	Edificios	260,367.1
	Construccion en Proceso	976.2
	TOTAL	281,289.6

Relación de Bienes Muebles que Componen el Patrimonio  
Cuenta Pública al 31 de Diciembre de 2019  
(Miles de Pesos)

Ente Público: Universidad Tecnológica Fidel Velázquez

Código	Descripción de Bienes Muebles	Valor en Libros
	Mobiliario y Equipo Administrativo	110,155.4
	Equipo de Transporte	8,434.0
	Maquinaria, Otros Equipos y Herramientas	28,575.1
	T O T A L	147,164.5

Universidad Tecnológica Fidel Velázquez  
Cuenta Pública 2019  
Relación de Cuentas Bancarias Productivas Específicas

Fondo, Programa o Convenio	Datos de la Cuenta Bancaria	
	Institución Bancaria	Número de Cuentas *
Fondo de Aportaciones Múltiples 2013	Casa de Bolsa Multiva S.A. de C.V.	890
PRODEP	Multiva	320
Programa de Expansión a la Oferta Educativa en Educación Media superior y Superior	Multiva	000





FORMATOS PARA EL CUMPLIMIENTO  
DE LA LEY DE DISCIPLINA FINANCIERA  
DE LAS ENTIDADES FEDERATIVAS  
Y LOS MUNICIPIOS



Universidad Tecnológica Fidel Velázquez  
Estado de Situación Financiera Detallado - LDF  
Al 31 de Diciembre de 2019 y 2018  
(Cifras en MILES de Pesos)

Concepto	2019	2018	Concepto	2019	2018
<b>ACTIVO</b>			<b>PASIVO</b>		
<b>Activo Circulante</b>			<b>Pasivo Circulante</b>		
a. Efectivo y Equivalentes (a=a1+a2+a3+a4+a5+a6+a7)	1,382.8	16,803.5	a. Cuentas por Pagar a Corto Plazo (a=a1+a2+a3+a4+a5+a6+a7+a8+a9)	8,939.7	25,494.7
a1) Efectivo			a1) Servicios Personales por Pagar a Corto Plazo		
a2) Bancos/Tesorería	1,382.8	16,803.5	a2) Proveedores por Pagar a Corto Plazo	5,249.0	14,289.4
a3) Bancos/Dependencias y Otros			a3) Contratistas por Obras Públicas por Pagar a Corto Plazo		
a4) Inversiones Temporales (Hasta 3 Meses)			a4) Participaciones y Aportaciones por Pagar a Corto Plazo		
a5) Fondos con Afectación Específica			a5) Transferencias Otorgadas por Pagar a Corto Plazo		
a6) Depósitos de Fondos de Terceros en Garantía y/o Administración			a6) Intereses, Comisiones y Otros Gastos de la Deuda Pública por Pagar a Corto Plazo		
a7) Otros Efectivos y Equivalentes			a7) Retenciones y Contribuciones por Pagar a Corto Plazo	2,298.8	10,027.3
b. Derechos a Recibir Efectivo o Equivalentes (b=b1+b2+b3+b4+b5+b6+b7)	3,785.5	15,787.1	a8) Devoluciones de la Ley de Ingresos por Pagar a Corto Plazo		
b1) Inversiones Financieras de Corto Plazo	179.7	169.0	a9) Otras Cuentas por Pagar a Corto Plazo	1,391.9	1,178.0
b2) Cuentas por Cobrar a Corto Plazo	0.0	3,743.5	b. Documentos por Pagar a Corto Plazo (b=b1+b2+b3)	0.0	0.0
b3) Deudores Diversos por Cobrar a Corto Plazo	3,605.8	11,874.6	b1) Documentos Comerciales por Pagar a Corto Plazo		
b4) Ingresos por Recuperar a Corto Plazo			b2) Documentos con Contratistas por Obras Públicas por Pagar a Corto Plazo		
b5) Deudores por Anticipos de la Tesorería a Corto Plazo			b3) Otros Documentos por Pagar a Corto Plazo		
b6) Préstamos Otorgados a Corto Plazo			c. Porción a Corto Plazo de la Deuda Pública (c=c1+c2)	0.0	0.0
b7) Otros Derechos a Recibir Efectivo o Equivalentes a Corto Plazo			c1) Porción a Corto Plazo de la Deuda Pública		
c. Derechos a Recibir Bienes o Servicios (c=c1+c2+c3+c4+c5)	0.0	0.0	c2) Porción a Corto Plazo de Arrendamiento Financiero		
c1) Anticipo a Proveedores por Adquisición de Bienes y Prestación de Servicios a Corto Plazo			d. Títulos y Valores a Corto Plazo		
c2) Anticipo a Proveedores por Adquisición de Bienes Inmuebles y Muebles a Corto Plazo			e. Pasivos Diferidos a Corto Plazo (e=e1+e2+e3)	0.0	0.0
c3) Anticipo a Proveedores por Adquisición de Bienes Intangibles a Corto Plazo			e1) Ingresos Cobrados por Adelantado a Corto Plazo		
c4) Anticipo a Contratistas por Obras Públicas a Corto Plazo			e2) Intereses Cobrados por Adelantado a Corto Plazo		
c5) Otros Derechos a Recibir Bienes o Servicios a Corto Plazo			e3) Otros Pasivos Diferidos a Corto Plazo		
d. Inventarios (d=d1+d2+d3+d4+d5)	0.0	0.0	f. Fondos y Bienes de Terceros en Garantía y/o Administración a Corto Plazo (f=f1+f2+f3+f4+f5+f6)	0.0	0.0
d1) Inventario de Mercancías para Venta			f1) Fondos en Garantía a Corto Plazo		
d2) Inventario de Mercancías Terminadas			f2) Fondos en Administración a Corto Plazo		
d3) Inventario de Mercancías en Proceso de Elaboración			f3) Fondos Contingentes a Corto Plazo		
d4) Inventario de Materias Primas, Materiales y Suministros para Producción			f4) Fondos de Fideicomisos, Mandatos y Contratos Análogos a Corto Plazo		
d5) Bienes en Tránsito			f5) Otros Fondos de Terceros en Garantía y/o Administración a Corto Plazo		
e. Almacenes			f6) Valores y Bienes en Garantía a Corto Plazo		
f. Estimación por Pérdida o Deterioro de Activos Circulantes (f=f1+f2)	0.0	0.0	g. Provisiones a Corto Plazo (g=g1+g2+g3)	0.0	0.0
f1) Estimaciones para Cuentas Incobrables por Derechos a Recibir Efectivo o Equivalentes			g1) Provisión para Demandas y Juicios a Corto Plazo		
f2) Estimación por Deterioro de Inventarios			g2) Provisión para Contingencias a Corto Plazo		
g. Otros Activos Circulantes (g=g1+g2+g3+g4)	0.0	0.0	g3) Otras Provisiones a Corto Plazo		
g1) Valores en Garantía			h. Otros Pasivos a Corto Plazo (h=h1+h2+h3)	0.0	0.0
g2) Bienes en Garantía (Excluye Depósitos de Fondos)			h1) Ingresos por Clasificar		
g3) Bienes Derivados de Embargos, Decomisos, Aseguramientos y Dación en Pago			h2) Recaudación por Participar		
g4) Adquisición con Fondos de Terceros			h3) Otros Pasivos Circulantes		
<b>IA. Total de Activos Circulantes (IA = a + b + c + d + e + f + g)</b>	<b>5,168.3</b>	<b>32,590.6</b>	<b>IIA. Total de Pasivos Circulantes (IIA = a + b + c + d + e + f + g + h)</b>	<b>8,939.7</b>	<b>25,494.7</b>

<b>Activo No Circulante</b>			<b>Pasivo No Circulante</b>		
a. Inversiones Financieras a Largo Plazo			a. Cuentas por Pagar a Largo Plazo		
b. Derechos a Recibir Efectivo o Equivalentes a Largo Plazo			b. Documentos por Pagar a Largo Plazo		
c. Bienes Inmuebles, Infraestructura y Construcciones en Proceso	281,289.6	281,289.6	c. Deuda Pública a Largo Plazo		
d. Bienes Muebles	147,164.5	141,566.2	d. Pasivos Diferidos a Largo Plazo		
e. Activos Intangibles			e. Fondos y Bienes de Terceros en Garantía y/o en Administración a Largo Plazo		
f. Depreciación, Deterioro y Amortización Acumulada de Bienes	-258,321.0	-251,315.5	f. Provisiones a Largo Plazo		
g. Activos Diferidos	20.6	20.6	<b>IIB. Total de Pasivos No Circulantes (IIB = a + b + c + d + e + f)</b>	<b>0.0</b>	<b>0.0</b>
h. Estimación por Pérdida o Deterioro de Activos no Circulantes			<b>II. Total del Pasivo (II = IIA + IIB)</b>	<b>8,939.7</b>	<b>25,494.7</b>
i. Otros Activos no Circulantes			<b>HACIENDA PÚBLICA/PATRIMONIO</b>		
<b>IB. Total de Activos No Circulantes (IB = a + b + c + d + e + f + g + h + i)</b>	<b>170,153.7</b>	<b>171,560.9</b>	<b>IIIA. Hacienda Pública/Patrimonio Contribuido (IIIA = a + b + c)</b>	<b>83,791.9</b>	<b>83,791.9</b>
<b>I. Total del Activo (I = IA + IB)</b>	<b>175,322.0</b>	<b>204,151.5</b>	a. Aportaciones	83,791.9	83,791.9
			b. Donaciones de Capital		
			c. Actualización de la Hacienda Pública/Patrimonio		
			<b>IIIB. Hacienda Pública/Patrimonio Generado (IIIB = a + b + c + d + e)</b>	<b>82,590.4</b>	<b>94,864.9</b>
			a. Resultados del Ejercicio (Ahorro/Desahorro)	-12,274.5	5,847.5
			b. Resultados de Ejercicios Anteriores	-44,873.7	-50,721.2
			c. Revalúos	139,738.6	139,738.6
			d. Reservas		
			e. Rectificaciones de Resultados de Ejercicios Anteriores		
			<b>IIIC. Exceso o Insuficiencia en la Actualización de la Hacienda Pública/Patrimonio (IIIC = a + b)</b>	<b>0.0</b>	<b>0.0</b>
			a. Resultado por Posición Monetaria		
			b. Resultado por Tenencia de Activos no Monetarios		
			<b>III. Total Hacienda Pública/Patrimonio (III = IIIA + IIIB + IIIC)</b>	<b>166,382.3</b>	<b>178,656.8</b>
			<b>IV. Total del Pasivo y Hacienda Pública/Patrimonio (IV = II + III)</b>	<b>175,322.0</b>	<b>204,151.5</b>

CUENTA PÚBLICA DEL GOBIERNO, ORGANISMOS AUXILIARES Y AUTÓNOMOS DEL ESTADO DE MÉXICO 2019

Universidad Tecnológica Fidel Velázquez Informe Analítico de la Deuda Pública y Otros Pasivos - LDF Al 31 de Diciembre de 2018 y 2019							
Denominación de la Deuda Pública y Otros Pasivos (c)	Saldo al 31 de Diciembre de 2018 (d)	Disposiciones del Período (e)	Amortizaciones del Período (f)	Revaluaciones, Reclasificaciones y Otros Ajustes (g)	Saldo Final del Período (h) h=d+e-f+g	Pago de Intereses del Período (i)	Pago de Comisiones y demás Costos Asociados Durante el Período (j)
<b>1. Deuda Pública (1=A+B)</b>	0.0	0.0	0.0	0.0	0.0	0.0	
<b>A. Corto Plazo (A=a1+a2+a3)</b>	0.0	0.0	0.0	0.0	0.0	0.0	
a1) Instituciones de Crédito							
a2) Títulos y Valores							
a3) Arrendamientos Financieros							
<b>B. Largo Plazo (B=b1+b2+b3)</b>	0.0	0.0	0.0	0.0	0.0	0.0	
b1) Instituciones de Crédito							
b2) Títulos y Valores							
b3) Arrendamientos Financieros							
<b>2. Otros Pasivos</b>	25,494.7				8,939.7		
<b>3. Total de la Deuda Pública y Otros Pasivos (3=1+2)</b>	25,494.7	0.0	0.0	0.0	8,939.7		
<b>4. Deuda Contingente 1 (Informativo)</b>	0.0	0.0	0.0	0.0	0.0	0.0	
A. Deuda Contingente 1							
B. Deuda Contingente 2							
C. Deuda Contingente XX							
<b>5. Valor de Instrumentos Bono Cupón Cero 2 (Informativo)</b>	0.0	0.0	0.0	0.0	0.0	0.0	
A. Instrumento Bono Cupón Cero 1							
B. Instrumento Bono Cupón Cero 2							
C. Instrumento Bono Cupón Cero XX							

1 Se refiere a cualquier Financiamiento sin fuente o garantía de pago definida, que sea asumida de manera solidaria o subsidiaria por las Entidades Federativas con sus Municipios, organismos descentralizados y empresas de participación estatal mayoritaria y fideicomisos, locales o municipales, y por los Municipios con sus respectivos organismos descentralizados y empresas de participación municipal mayoritaria.  
 2 Se refiere al valor del Bono Cupón Cero que respalda el pago de los créditos asociados al mismo (Activo).

Obligaciones a Corto Plazo (k)	Monto Contratado (l)	Plazo Pactado (m)	Tasa de Interés (n)	Comisiones y Costos Relacionados (o)	Tasa Efectiva (p)
<b>6. Obligaciones a Corto Plazo (Informativo)</b>					
A. Crédito 1					
B. Crédito 2					
C. Crédito XX					

Universidad Tecnológica Fidel Velázquez Informe Analítico de Obligaciones Diferentes de Financiamientos Al 31 de Diciembre de 2019 (Miles de Pesos)										
Denominación de las Obligaciones Diferentes de Financiamiento (c)	Fecha del Contrato (d)	Fecha de Inicio de Operación del Proyecto (e)	Fecha de Vencimiento (f)	Monto de la Inversión Pactado (g)	Plazo Pactado (h)	Monto Promedio Mensual del Pago de la Contraprestación (i)	Monto Promedio Mensual del Pago de la Contraprestación Correspondiente al Pago de Inversión (j)	Monto Pagado de la Inversión al XX de XXXX de 20XX (k)	Monto Pagado de la Inversión Actualizado al XX de XXXX de 20XX (l)	Saldo Pendiente por Pagar de la Inversión al XX de XXXX de 20XX (m = g - l)
<b>A. Asociaciones Público Privadas (APP's)</b> <b>(A=a+b+c+d)</b>				0.0		0.0	0.0			0.0
a) APP 1										0.0
b) APP 2										0.0
c) APP 3										0.0
d) APP XX										0.0
<b>B. Otros Instrumentos (B=a+b+c+d)</b>								0.0		0.0
a) Otro Instrumento 1										0.0
b) Otro Instrumento 2										0.0
c) Otro Instrumento 3										0.0
d) Otro Instrumento XX										0.0
<b>C. Total de Obligaciones Diferentes de Financiamiento (C=A+B)</b>				0.0		0.0	0.0			0.0

No Aplica

**Universidad Tecnológica Fidel Velázquez**  
**Balance Presupuestario**  
**Del 1 de Enero al 31 de Diciembre de 2019**  
(Miles de Pesos)

Concepto	Estimado / Aprobado	Devengado	Recaudado / Pagado
<b>A. Ingresos Totales (A = A1+A2+A3)</b>	<b>225,913.6</b>	<b>226,923.0</b>	<b>226,923.0</b>
A1. Ingresos de Libre Disposición	225,913.6	221,043.8	221,043.8
A2. Transferencias Federales Etiquetadas			
A3. Financiamiento Neto	0.0	5,879.2	5,879.2
<b>B. Egresos Presupuestarios<sup>1</sup> (B = B1+B2)</b>	<b>225,913.6</b>	<b>252,553.4</b>	<b>250,088.7</b>
B1. Gasto No Etiquetado (sin incluir Amortización de la Deuda Pública)	225,913.6	252,553.4	250,088.7
B2. Gasto Etiquetado (sin incluir Amortización de la Deuda Pública)			
<b>C. Remanentes del Ejercicio Anterior (C = C1 + C2)</b>		<b>0.0</b>	<b>0.0</b>
C1. Remanentes de Ingresos de Libre Disposición Aplicados en el Período	0.0	0.0	
C2. Remanentes de Transferencias Federales Etiquetadas Aplicados en el Período	0.0	0.0	
<b>I. Balance Presupuestario (I = A - B + C)</b>	<b>0.0</b>	<b>-25,630.4</b>	<b>-23,165.7</b>
<b>II. Balance Presupuestario sin Financiamiento Neto (II = I - A3)</b>	<b>0.0</b>	<b>-31,509.6</b>	<b>-29,044.9</b>
<b>III. Balance Presupuestario sin Financiamiento Neto y sin Remanentes del Ejercicio Anterior (III = II - C)</b>	<b>0.0</b>	<b>-31,509.6</b>	<b>-29,044.9</b>

Concepto	Aprobado	Devengado	Pagado
<b>E. Intereses, Comisiones y Gastos de la Deuda (E = E1+E2)</b>	<b>0.0</b>	<b>0.0</b>	<b>0.0</b>
E1. Intereses, Comisiones y Gastos de la Deuda con Gasto No Etiquetado			
E2. Intereses, Comisiones y Gastos de la Deuda con Gasto Etiquetado			
<b>IV. Balance Primario (IV = III + E)</b>	<b>0.0</b>	<b>-31,509.6</b>	<b>-29,044.9</b>

Concepto	Estimado / Aprobado	Devengado	Recaudado / Pagado
<b>F. Financiamiento (F = F1 + F2)</b>	<b>0.0</b>	<b>0.0</b>	<b>0.0</b>
F1. Financiamiento con Fuente de Pago de Ingresos de Libre Disposición			
F2. Financiamiento con Fuente de Pago de Transferencias Federales Etiquetadas			
<b>G. Amortización de la Deuda (G = G1 + G2)</b>	<b>0.0</b>	<b>0.0</b>	<b>0.0</b>
G1. Amortización de la Deuda Pública con Gasto No Etiquetado			
G2. Amortización de la Deuda Pública con Gasto Etiquetado			
<b>A3. Financiamiento Neto (A3 = F - G)</b>	<b>0.0</b>	<b>0.0</b>	<b>0.0</b>

Concepto	Estimado / Aprobado	Devengado	Recaudado / Pagado
A1. Ingresos de Libre Disposición	225,913.6	221,043.8	221,043.8
<b>A3.1 Financiamiento Neto con Fuente de Pago de Ingresos de Libre Disposición (A3.1 = F1 - G1)</b>	<b>0.0</b>	<b>5,879.2</b>	<b>5,879.2</b>
F1. Financiamiento con Fuente de Pago de Ingresos de Libre Disposición	0.0	5,879.2	5,879.2
G1. Amortización de la Deuda Pública con Gasto No Etiquetado			
B1. Gasto No Etiquetado (sin incluir Amortización de la Deuda Pública)	225,913.6	252,553.4	250,088.7
C1. Remanentes de Ingresos de Libre Disposición Aplicados en el Período			
<b>V. Balance Presupuestario de Recursos Disponibles (V = A1 + A3.1 - B1 + C1)</b>	<b>0.0</b>	<b>-25,630.4</b>	<b>-23,165.7</b>
<b>VI. Balance Presupuestario de Recursos Disponibles sin Financiamiento Neto (VI = V - A3.1)</b>	<b>0.0</b>	<b>-31,509.6</b>	<b>-29,044.9</b>

Concepto	Estimado / Aprobado	Devengado	Recaudado / Pagado
A2. Transferencias Federales Etiquetadas	0.0	0.0	0.0
<b>A3.2 Financiamiento Neto con Fuente de Pago de Transferencias Federales Etiquetadas (A3.2 = F2 - G2)</b>	<b>0.0</b>	<b>0.0</b>	<b>0.0</b>
F2. Financiamiento con Fuente de Pago de Transferencias Federales Etiquetadas			
G2. Amortización de la Deuda Pública con Gasto Etiquetado			
B2. Gasto Etiquetado (sin incluir Amortización de la Deuda Pública)	0.0	0.0	0.0
C2. Remanentes de Transferencias Federales Etiquetadas Aplicados en el Período			
<b>VII. Balance Presupuestario de Recursos Etiquetados (VII = A2 + A3.2 - B2 + C2)</b>	<b>0.0</b>	<b>0.0</b>	<b>0.0</b>
<b>VIII. Balance Presupuestario de Recursos Etiquetados sin Financiamiento Neto (VIII = VII - A3.2)</b>	<b>0.0</b>	<b>0.0</b>	<b>0.0</b>

Universidad Tecnológica Fidel Velázquez  
 Estado Analítico de Ingresos Detallado - LDF  
 Del 1 de Enero al 31 de Diciembre de 2019  
 (Miles de Pesos)

Concepto	Ingreso					Diferencia
	Estimado	Ampliaciones/ (Reducciones)	Modificado	Devengado	Recaudado	
<b>Ingresos de Libre Disposición</b>			0.0			0.0
A. Impuestos			0.0			0.0
B. Cuotas y Aportaciones de Seguridad Social			0.0			0.0
C. Contribuciones de Mejoras			0.0			0.0
D. Derechos			0.0			0.0
E. Productos			0.0	12.8	12.8	-12.8
F. Aprovechamientos			0.0			0.0
G. Ingresos por Ventas de Bienes y Servicios	45,790.5	-45,790.5	0.0	628.8	628.8	-628.8
<b>H. Participaciones (H=h1+h2+h3+h4+h5+h6+h7+h8+h9+h10+h11)</b>	<b>0.0</b>	<b>0.0</b>	<b>0.0</b>	<b>0.0</b>	<b>0.0</b>	<b>0.0</b>
h1) Fondo General de Participaciones			0.0			0.0
h2) Fondo de Fomento Municipal			0.0			0.0
h3) Fondo de Fiscalización y Recaudación			0.0			0.0
h4) Fondo de Compensación			0.0			0.0
h5) Fondo de Extracción de Hidrocarburos			0.0			0.0
h6) Impuesto Especial Sobre Producción y Servicios			0.0			0.0
h7) 0.136% de la Recaudación Federal Participable			0.0			0.0
h8) 3.17% Sobre Extracción de Petróleo			0.0			0.0
h9) Gasolinas y Diésel			0.0			0.0
h10) Fondo del Impuesto Sobre la Renta			0.0			0.0
h11) Fondo de Estabilización de los Ingresos de las Entidades Federativas			0.0			0.0
I. Incentivos Derivados de la Colaboración Fiscal (I=i1+i2+i3+i4+i5)	0.0	0.0	0.0	0.0	0.0	0.0
i1) Tenencia o Uso de Vehículos			0.0			0.0
i2) Fondo de Compensación ISAN			0.0			0.0
i3) Impuesto Sobre Automóviles Nuevos			0.0			0.0
i4) Fondo de Compensación de Repecos-Intermedios			0.0			0.0
i5) Otros Incentivos Económicos			0.0			0.0
J. Transferencias	180,123.1	49,999.1	230,122.2	220,402.2	220,402.2	9,720.0
K. Convenios	0.0	0.0	0.0	0.0	0.0	0.0
k1) Otros Convenios y Subsidios			0.0			0.0
L. Otros Ingresos de Libre Disposición (L=l1+l2)	0.0	0.0	0.0	0.0	0.0	0.0
l1) Participaciones en Ingresos Locales			0.0			0.0
l2) Otros Ingresos de Libre Disposición			0.0			0.0
<b>I. Total de Ingresos de Libre Disposición (I=A+B+C+D+E+F+G+H+I+J+K+L)</b>	<b>225,913.6</b>	<b>4,208.6</b>	<b>230,122.2</b>	<b>221,043.8</b>	<b>221,043.8</b>	<b>9,078.4</b>
<b>Ingresos Excedentes de Ingresos de Libre Disposición</b>			0.0			0.0
<b>Transferencias Federales Etiquetadas</b>			0.0			0.0
<b>A. Aportaciones (A=a1+a2+a3+a4+a5+a6+a7+a8)</b>	<b>0.0</b>	<b>0.0</b>	<b>0.0</b>	<b>0.0</b>	<b>0.0</b>	<b>0.0</b>
a1) Fondo de Aportaciones para la Nómina Educativa y Gasto Operativo			0.0			0.0
a2) Fondo de Aportaciones para los Servicios de Salud			0.0			0.0
a3) Fondo de Aportaciones para la Infraestructura Social			0.0			0.0
a4) Fondo de Aportaciones para el Fortalecimiento de los Municipios y de las Demarcaciones Territoriales del Distrito Federal			0.0			0.0
a5) Fondo de Aportaciones Múltiples			0.0			0.0
a6) Fondo de Aportaciones para la Educación Tecnológica y de Adultos			0.0			0.0
a7) Fondo de Aportaciones para la Seguridad Pública de los Estados y del Distrito Federal			0.0			0.0
a8) Fondo de Aportaciones para el Fortalecimiento de las Entidades Federativas			0.0			0.0
<b>B. Convenios (B=b1+b2+b3+b4)</b>	<b>0.0</b>	<b>0.0</b>	<b>0.0</b>	<b>0.0</b>	<b>0.0</b>	<b>0.0</b>
b1) Convenios de Protección Social en Salud			0.0			0.0
b2) Convenios de Descentralización			0.0			0.0
b3) Convenios de Reasignación			0.0			0.0
b4) Otros Convenios y Subsidios			0.0			0.0
<b>C. Fondos Distintos de Aportaciones (C=c1+c2)</b>	<b>0.0</b>	<b>0.0</b>	<b>0.0</b>	<b>0.0</b>	<b>0.0</b>	<b>0.0</b>
c1) Fondo para Entidades Federativas y Municipios Productores de Hidrocarburos			0.0			0.0
c2) Fondo Minero			0.0			0.0
D. Transferencias, Subsidios y Subvenciones, y Pensiones y Jubilaciones			0.0			0.0
E. Otras Transferencias Federales Etiquetadas			0.0			0.0
<b>II. Total de Transferencias Federales Etiquetadas (II = A + B + C + D + E)</b>	<b>0.0</b>	<b>0.0</b>	<b>0.0</b>	<b>0.0</b>	<b>0.0</b>	<b>0.0</b>
<b>III. Ingresos Derivados de Financiamientos (III = A)</b>	<b>0.0</b>	<b>22,434.1</b>	<b>22,434.1</b>	<b>5,879.2</b>	<b>5,879.2</b>	<b>16,554.9</b>
A. Ingresos Derivados de Financiamientos		22,434.1	22,434.1	5,879.2	5,879.2	16,554.9
<b>IV. Total de Ingresos (IV = I + II + III)</b>	<b>225,913.6</b>	<b>26,642.7</b>	<b>252,556.3</b>	<b>226,923.0</b>	<b>226,923.0</b>	<b>25,633.3</b>
<b>Datos Informativos</b>			0.0			0.0
1. Ingresos Derivados de Financiamientos con Fuente de Pago de Ingresos de Libre Disposición			0.0			0.0
2. Ingresos Derivados de Financiamientos con Fuente de Pago de Transferencias Federales Etiquetadas			0.0			0.0
<b>3. Ingresos Derivados de Financiamientos (3 = 1 + 2)</b>	<b>0.0</b>	<b>0.0</b>	<b>0.0</b>	<b>0.0</b>	<b>0.0</b>	<b>0.0</b>

CUENTA PÚBLICA DEL GOBIERNO, ORGANISMOS AUXILIARES Y AUTÓNOMOS DEL ESTADO DE MÉXICO 2019

Universidad Tecnológica Fidel Velázquez  
Estado Analítico del Ejercicio del Presupuesto de Egresos Detallado - LDF  
Clasificación por Objeto del Gasto (Capítulo y Concepto)  
Del 1 de Enero al 31 de Diciembre de 2019  
(Miles de Pesos)

Concepto	Egresos					Subejercicio
	Aprobado	Ampliaciones/ (Reducciones)	Modificado	Devengado	Pagado	
<b>I. Gasto No Etiquetado (I=A+B+C+D+E+F+G+H+I)</b>	<b>225,913.6</b>	<b>26,642.7</b>	<b>252,556.3</b>	<b>252,553.4</b>	<b>250,088.7</b>	<b>2.9</b>
<b>A. Servicios Personales (A=a1+a2+a3+a4+a5+a6+a7)</b>	<b>170,384.8</b>	<b>0.0</b>	<b>170,384.8</b>	<b>170,382.8</b>	<b>170,382.8</b>	<b>2.0</b>
a1) Remuneraciones al Personal de Carácter Permanente	96,385.6	-5,259.5	91,126.1	91,126.1	91,126.1	0.0
a2) Remuneraciones al Personal de Carácter Transitorio	977.0	71.5	1,048.5	1,048.5	1,048.5	0.0
a3) Remuneraciones Adicionales y Especiales	28,555.5	1,917.6	30,473.1	30,473.1	30,473.1	0.0
a4) Seguridad Social	26,266.3	1,149.3	27,415.6	27,415.6	27,415.6	0.0
a5) Otras Prestaciones Sociales y Económicas	16,065.0	2,840.9	18,905.9	18,905.9	18,905.9	0.0
a6) Previsiones	0.0	0.0	0.0	0.0	0.0	0.0
a7) Pago de Estímulos a Servidores Públicos	2,135.4	-719.8	1,415.6	1,413.6	1,413.6	2.0
<b>B. Materiales y Suministros (B=b1+b2+b3+b4+b5+b6+b7+b8+b9)</b>	<b>10,843.9</b>	<b>673.3</b>	<b>11,517.2</b>	<b>11,516.3</b>	<b>11,012.8</b>	<b>0.9</b>
b1) Materiales de Administración, Emisión de Documentos y Artículos Oficiales	3,247.6	-271.8	2,975.8	2,975.8	2,909.3	0.0
b2) Alimentos y Utensilios	223.0	4.1	227.1	227.1	227.1	0.0
b3) Materias Primas y Materiales de Producción y Comercialización	0.0	0.0	0.0	0.0	0.0	0.0
b4) Materiales y Artículos de Construcción y de Reparación	1,688.2	2,564.5	4,252.7	4,252.0	4,009.8	0.7
b5) Productos Químicos, Farmacéuticos y de Laboratorio	799.8	-359.9	439.9	439.9	390.5	0.0
b6) Combustibles, Lubricantes y Aditivos	1,040.6	-102.2	938.4	938.4	938.4	0.0
b7) Vestuario, Blancos, Prendas de Protección y Artículos Deportivos	1,527.4	491.4	2,018.8	2,018.6	2,018.6	0.2
b8) Materiales y Suministros Para Seguridad	21.6	-16.9	4.7	4.7	1.4	0.0
b9) Herramientas, Refacciones y Accesorios Menores	2,295.7	-1,635.9	659.8	659.8	517.7	0.0
<b>C. Servicios Generales (C=c1+c2+c3+c4+c5+c6+c7+c8+c9)</b>	<b>30,189.7</b>	<b>3,259.0</b>	<b>33,448.7</b>	<b>33,448.7</b>	<b>31,763.8</b>	<b>0.0</b>
c1) Servicios Básicos	2,880.9	222.8	3,103.7	3,103.7	2,993.8	0.0
c2) Servicios de Arrendamiento	279.8	87.3	367.1	367.1	367.1	0.0
c3) Servicios Profesionales, Científicos, Técnicos y Otros Servicios	11,964.4	-926.1	11,038.3	11,038.3	10,567.1	0.0
c4) Servicios Financieros, Bancarios y Comerciales	1,648.9	2.5	1,651.4	1,651.4	1,651.4	0.0
c5) Servicios de Instalación, Reparación, Mantenimiento y Conservación	4,633.7	2,302.9	6,936.6	6,936.6	5,901.2	0.0
c6) Servicios de Comunicación Social y Publicidad	1,168.9	807.3	1,976.2	1,976.2	1,976.2	0.0
c7) Servicios de Traslado y Viáticos	312.5	204.1	516.6	516.6	516.6	0.0
c8) Servicios Oficiales	2,643.8	-423.7	2,220.1	2,220.1	2,220.0	0.0
c9) Otros Servicios Generales	4,656.8	981.9	5,638.7	5,638.7	5,570.4	0.0
<b>D. Transferencias, Asignaciones, Subsidios y Otras Ayudas (D=d1+d2+d3+d4+d5+d6+d7+d8+d9)</b>	<b>1,081.1</b>	<b>0.0</b>	<b>1,081.1</b>	<b>1,081.1</b>	<b>1,081.1</b>	<b>0.0</b>
d1) Transferencias Internas y Asignaciones al Sector Público	0.0	0.0	0.0	0.0	0.0	0.0
d2) Transferencias al Resto del Sector Público	0.0	0.0	0.0	0.0	0.0	0.0
d3) Subsidios y Subvenciones	0.0	0.0	0.0	0.0	0.0	0.0
d4) Ayudas Sociales	1,081.1	0.0	1,081.1	1,081.1	1,081.1	0.0
d5) Pensiones y Jubilaciones	0.0	0.0	0.0	0.0	0.0	0.0
d6) Transferencias a Fideicomisos, Mandatos y Otros Análogos	0.0	0.0	0.0	0.0	0.0	0.0
d7) Transferencias a la Seguridad Social	0.0	0.0	0.0	0.0	0.0	0.0
d8) Donativos	0.0	0.0	0.0	0.0	0.0	0.0
d9) Transferencias al Exterior	0.0	0.0	0.0	0.0	0.0	0.0
<b>E. Bienes Muebles, Inmuebles e Intangibles (E=e1+e2+e3+e4+e5+e6+e7+e8+e9)</b>	<b>13,414.1</b>	<b>276.3</b>	<b>13,690.4</b>	<b>13,690.4</b>	<b>13,414.1</b>	<b>0.0</b>
e1) Mobiliario y Equipo de Administración	8,003.0	107.8	8,110.8	8,110.8	7,936.8	0.0
e2) Mobiliario y Equipo Educativo y Recreativo	212.8	1,107.6	1,320.4	1,320.4	1,278.0	0.0
e3) Equipo e Instrumental Médico y de Laboratorio	0.0	8.1	8.1	8.1	8.1	0.0
e4) Vehículos y Equipo de Transporte	0.0	0.0	0.0	0.0	0.0	0.0
e5) Equipo de Defensa y Seguridad	0.0	0.0	0.0	0.0	0.0	0.0
e6) Maquinaria, Otros Equipos y Herramientas	5,198.3	-3,213.1	1,985.2	1,985.2	1,985.2	0.0
e7) Activos Biológicos	0.0	0.0	0.0	0.0	0.0	0.0
e8) Bienes Inmuebles	0.0	314.3	314.3	314.3	314.3	0.0
e9) Activos Intangibles	0.0	1,951.6	1,951.6	1,951.6	1,891.7	0.0
<b>F. Inversión Pública (F=f1+f2+f3)</b>	<b>0.0</b>	<b>0.0</b>	<b>0.0</b>	<b>0.0</b>	<b>0.0</b>	<b>0.0</b>
f1) Obra Pública en Bienes de Dominio Público	0.0	0.0	0.0	0.0	0.0	0.0
f2) Obra Pública en Bienes Propios	0.0	0.0	0.0	0.0	0.0	0.0
f3) Proyectos Productivos y Acciones de Fomento	0.0	0.0	0.0	0.0	0.0	0.0
<b>G. Inversiones Financieras y Otras Provisiones (G=g1+g2+g3+g4+g5+g6+g7)</b>	<b>0.0</b>	<b>0.0</b>	<b>0.0</b>	<b>0.0</b>	<b>0.0</b>	<b>0.0</b>
g1) Inversiones Para el Fomento de Actividades Productivas	0.0	0.0	0.0	0.0	0.0	0.0
g2) Acciones y Participaciones de Capital	0.0	0.0	0.0	0.0	0.0	0.0
g3) Compra de Títulos y Valores	0.0	0.0	0.0	0.0	0.0	0.0
g4) Concesión de Préstamos	0.0	0.0	0.0	0.0	0.0	0.0
g5) Inversiones en Fideicomisos, Mandatos y Otros Análogos	0.0	0.0	0.0	0.0	0.0	0.0
Fideicomiso de Desastres Naturales (Informativo)	0.0	0.0	0.0	0.0	0.0	0.0
g6) Otras Inversiones Financieras	0.0	0.0	0.0	0.0	0.0	0.0
g7) Provisiones para Contingencias y Otras Erogaciones Especiales	0.0	0.0	0.0	0.0	0.0	0.0
<b>H. Participaciones y Aportaciones (H=h1+h2+h3)</b>	<b>0.0</b>	<b>0.0</b>	<b>0.0</b>	<b>0.0</b>	<b>0.0</b>	<b>0.0</b>
h1) Participaciones	0.0	0.0	0.0	0.0	0.0	0.0
h2) Aportaciones	0.0	0.0	0.0	0.0	0.0	0.0
h3) Convenios	0.0	0.0	0.0	0.0	0.0	0.0
<b>I. Deuda Pública (I=i1+i2+i3+i4+i5+i6+i7)</b>	<b>0.0</b>	<b>22,434.1</b>	<b>22,434.1</b>	<b>22,434.1</b>	<b>22,434.1</b>	<b>0.0</b>
i1) Amortización de la Deuda Pública	0.0	0.0	0.0	0.0	0.0	0.0
i2) Intereses de la Deuda Pública	0.0	0.0	0.0	0.0	0.0	0.0
i3) Comisiones de la Deuda Pública	0.0	0.0	0.0	0.0	0.0	0.0
i4) Gastos de la Deuda Pública	0.0	0.0	0.0	0.0	0.0	0.0
i5) Costo por Coberturas	0.0	0.0	0.0	0.0	0.0	0.0
i6) Apoyos Financieros	0.0	0.0	0.0	0.0	0.0	0.0
i7) Adeudos de Ejercicios Fiscales Anteriores (ADEFAS)	0.0	22,434.1	22,434.1	22,434.1	22,434.1	0.0



U T F V

Concepto	Egresos					Subejercicio
	Aprobado	Ampliaciones/ (Reducciones)	Modificado	Devengado	Pagado	
<b>II. Gasto Etiquetado (II=A+B+C+D+E+F+G+H+I)</b>	<b>0.0</b>	<b>0.0</b>	<b>0.0</b>	<b>0.0</b>	<b>0.0</b>	<b>0.0</b>
<b>A. Servicios Personales (A=a1+a2+a3+a4+a5+a6+a7)</b>	<b>0.0</b>	<b>0.0</b>	<b>0.0</b>	<b>0.0</b>	<b>0.0</b>	<b>0.0</b>
a1) Remuneraciones al Personal de Carácter Permanente	0.0	0.0	0.0	0.0	0.0	0.0
a2) Remuneraciones al Personal de Carácter Transitorio	0.0	0.0	0.0	0.0	0.0	0.0
a3) Remuneraciones Adicionales y Especiales	0.0	0.0	0.0	0.0	0.0	0.0
a4) Seguridad Social	0.0	0.0	0.0	0.0	0.0	0.0
a5) Otras Prestaciones Sociales y Económicas	0.0	0.0	0.0	0.0	0.0	0.0
a6) Previsiones	0.0	0.0	0.0	0.0	0.0	0.0
a7) Pago de Estímulos a Servidores Públicos	0.0	0.0	0.0	0.0	0.0	0.0
<b>B. Materiales y Suministros (B=b1+b2+b3+b4+b5+b6+b7+b8+b9)</b>	<b>0.0</b>	<b>0.0</b>	<b>0.0</b>	<b>0.0</b>	<b>0.0</b>	<b>0.0</b>
b1) Materiales de Administración, Emisión de Documentos y Artículos Oficiales	0.0	0.0	0.0	0.0	0.0	0.0
b2) Alimentos y Utensilios	0.0	0.0	0.0	0.0	0.0	0.0
b3) Materias Primas y Materiales de Producción y Comercialización	0.0	0.0	0.0	0.0	0.0	0.0
b4) Materiales y Artículos de Construcción y de Reparación	0.0	0.0	0.0	0.0	0.0	0.0
b5) Productos Químicos, Farmacéuticos y de Laboratorio	0.0	0.0	0.0	0.0	0.0	0.0
b6) Combustibles, Lubrificantes y Aditivos	0.0	0.0	0.0	0.0	0.0	0.0
b7) Vestuario, Blancos, Prendas de Protección y Artículos Deportivos	0.0	0.0	0.0	0.0	0.0	0.0
b8) Materiales y Suministros Para Seguridad	0.0	0.0	0.0	0.0	0.0	0.0
b9) Herramientas, Refacciones y Accesorios Menores	0.0	0.0	0.0	0.0	0.0	0.0
<b>C. Servicios Generales (C=c1+c2+c3+c4+c5+c6+c7+c8+c9)</b>	<b>0.0</b>	<b>0.0</b>	<b>0.0</b>	<b>0.0</b>	<b>0.0</b>	<b>0.0</b>
c1) Servicios Básicos	0.0	0.0	0.0	0.0	0.0	0.0
c2) Servicios de Arrendamiento	0.0	0.0	0.0	0.0	0.0	0.0
c3) Servicios Profesionales, Científicos, Técnicos y Otros Servicios	0.0	0.0	0.0	0.0	0.0	0.0
c4) Servicios Financieros, Bancarios y Comerciales	0.0	0.0	0.0	0.0	0.0	0.0
c5) Servicios de Instalación, Reparación, Mantenimiento y Conservación	0.0	0.0	0.0	0.0	0.0	0.0
c6) Servicios de Comunicación Social y Publicidad	0.0	0.0	0.0	0.0	0.0	0.0
c7) Servicios de Traslado y Viáticos	0.0	0.0	0.0	0.0	0.0	0.0
c8) Servicios Oficiales	0.0	0.0	0.0	0.0	0.0	0.0
c9) Otros Servicios Generales	0.0	0.0	0.0	0.0	0.0	0.0
<b>D. Transferencias, Asignaciones, Subsidios y Otras Ayudas (D=d1+d2+d3+d4+d5+d6+d7+d8+d9)</b>	<b>0.0</b>	<b>0.0</b>	<b>0.0</b>	<b>0.0</b>	<b>0.0</b>	<b>0.0</b>
d1) Transferencias Internas y Asignaciones al Sector Público	0.0	0.0	0.0	0.0	0.0	0.0
d2) Transferencias al Resto del Sector Público	0.0	0.0	0.0	0.0	0.0	0.0
d3) Subsidios y Subvenciones	0.0	0.0	0.0	0.0	0.0	0.0
d4) Ayudas Sociales	0.0	0.0	0.0	0.0	0.0	0.0
d5) Pensiones y Jubilaciones	0.0	0.0	0.0	0.0	0.0	0.0
d6) Transferencias a Fideicomisos, Mandatos y Otros Análogos	0.0	0.0	0.0	0.0	0.0	0.0
d7) Transferencias a la Seguridad Social	0.0	0.0	0.0	0.0	0.0	0.0
d8) Donativos	0.0	0.0	0.0	0.0	0.0	0.0
d9) Transferencias al Exterior	0.0	0.0	0.0	0.0	0.0	0.0
<b>E. Bienes Muebles, Inmuebles e Intangibles (E=e1+e2+e3+e4+e5+e6+e7+e8+e9)</b>	<b>0.0</b>	<b>0.0</b>	<b>0.0</b>	<b>0.0</b>	<b>0.0</b>	<b>0.0</b>
e1) Mobiliario y Equipo de Administración	0.0	0.0	0.0	0.0	0.0	0.0
e2) Mobiliario y Equipo Educativo y Recreativo	0.0	0.0	0.0	0.0	0.0	0.0
e3) Equipo e Instrumental Médico y de Laboratorio	0.0	0.0	0.0	0.0	0.0	0.0
e4) Vehículos y Equipo de Transporte	0.0	0.0	0.0	0.0	0.0	0.0
e5) Equipo de Defensa y Seguridad	0.0	0.0	0.0	0.0	0.0	0.0
e6) Maquinaria, Otros Equipos y Herramientas	0.0	0.0	0.0	0.0	0.0	0.0
e7) Activos Biológicos	0.0	0.0	0.0	0.0	0.0	0.0
e8) Bienes Inmuebles	0.0	0.0	0.0	0.0	0.0	0.0
e9) Activos Intangibles	0.0	0.0	0.0	0.0	0.0	0.0
<b>F. Inversión Pública (F=f1+f2+f3)</b>	<b>0.0</b>	<b>0.0</b>	<b>0.0</b>	<b>0.0</b>	<b>0.0</b>	<b>0.0</b>
f1) Obra Pública en Bienes de Dominio Público	0.0	0.0	0.0	0.0	0.0	0.0
f2) Obra Pública en Bienes Propios	0.0	0.0	0.0	0.0	0.0	0.0
f3) Proyectos Productivos y Acciones de Fomento	0.0	0.0	0.0	0.0	0.0	0.0
<b>G. Inversiones Financieras y Otras Provisiones (G=g1+g2+g3+g4+g5+g6+g7)</b>	<b>0.0</b>	<b>0.0</b>	<b>0.0</b>	<b>0.0</b>	<b>0.0</b>	<b>0.0</b>
g1) Inversiones Para el Fomento de Actividades Productivas	0.0	0.0	0.0	0.0	0.0	0.0
g2) Acciones y Participaciones de Capital	0.0	0.0	0.0	0.0	0.0	0.0
g3) Compra de Títulos y Valores	0.0	0.0	0.0	0.0	0.0	0.0
g4) Concesión de Préstamos	0.0	0.0	0.0	0.0	0.0	0.0
g5) Inversiones en Fideicomisos, Mandatos y Otros Análogos	0.0	0.0	0.0	0.0	0.0	0.0
Fideicomiso de Desastres Naturales (Informativo)	0.0	0.0	0.0	0.0	0.0	0.0
g6) Otras Inversiones Financieras	0.0	0.0	0.0	0.0	0.0	0.0
g7) Provisiones para Contingencias y Otras Erogaciones Especiales	0.0	0.0	0.0	0.0	0.0	0.0
<b>H. Participaciones y Aportaciones (H=h1+h2+h3)</b>	<b>0.0</b>	<b>0.0</b>	<b>0.0</b>	<b>0.0</b>	<b>0.0</b>	<b>0.0</b>
h1) Participaciones	0.0	0.0	0.0	0.0	0.0	0.0
h2) Aportaciones	0.0	0.0	0.0	0.0	0.0	0.0
h3) Convenios	0.0	0.0	0.0	0.0	0.0	0.0
<b>I. Deuda Pública (I=i1+i2+i3+i4+i5+i6+i7)</b>	<b>0.0</b>	<b>0.0</b>	<b>0.0</b>	<b>0.0</b>	<b>0.0</b>	<b>0.0</b>
i1) Amortización de la Deuda Pública	0.0	0.0	0.0	0.0	0.0	0.0
i2) Intereses de la Deuda Pública	0.0	0.0	0.0	0.0	0.0	0.0
i3) Comisiones de la Deuda Pública	0.0	0.0	0.0	0.0	0.0	0.0
i4) Gastos de la Deuda Pública	0.0	0.0	0.0	0.0	0.0	0.0
i5) Costo por Coberturas	0.0	0.0	0.0	0.0	0.0	0.0
i6) Apoyos Financieros	0.0	0.0	0.0	0.0	0.0	0.0
i7) Adeudos de Ejercicios Fiscales Anteriores (ADEFAS)	0.0	0.0	0.0	0.0	0.0	0.0
<b>III. Total de Egresos (III = I + II)</b>	<b>225,913.6</b>	<b>26,642.7</b>	<b>252,556.3</b>	<b>252,553.4</b>	<b>250,088.7</b>	<b>2.9</b>

Universidad Tecnológica Fidel Velázquez Estado Analítico del Ejercicio del Presupuesto de Egresos Detallado Clasificación Administrativa Del 1 de Enero al 31 de Diciembre de 2019 (Miles de Pesos)						
Concepto <sup>Ⓢ</sup>	Egresos					Subejercicio
	Aprobado	Ampliaciones/ (Reducciones)	Modificado	Devengado	Pagado	
I. Gasto No Etiquetado (I=A+B+C+D+E+F+G+H)	225,913.6	26,642.7	252,556.3	252,553.4	250,088.7	2.9
210C05 Universidad Tecnológica Fidel Velázquez	225,913.6	26,642.7	252,556.3	252,553.4	250,088.7	2.9
II. Gasto Etiquetado (II=A+B+C+D+E+F+G+H)	0.0	0.0	0.0	0.0	0.0	0.0
III. Total de Egresos (III = I + II)	225,913.6	26,642.7	252,556.3	252,553.4	250,088.7	2.9

Universidad Tecnológica Fidel Velázquez  
Estado Análítico del Ejercicio del Presupuesto de Egresos Detallado  
Clasificación Funcional (Finalidad y Función)  
Del 1 de Enero al 31 de Diciembre de 2019  
(Miles de Pesos)

Concepto (c)	Egresos					Subejercicio
	Aprobado (d)	Ampliaciones/ (Reducciones)	Modificado	Devengado	Pagado	
<b>I. Gasto no Etiketado (I=A+B+C+D)</b>	<b>225,913.6</b>	<b>26,642.7</b>	<b>252,556.3</b>	<b>252,553.4</b>	<b>250,088.7</b>	<b>2.9</b>
<b>A. Gobierno (A=a1+a2+a3+a4+a5+a6+a7+a8)</b>	<b>2,744.9</b>	<b>0.0</b>	<b>2,744.9</b>	<b>2,744.9</b>	<b>2,744.9</b>	<b>0.0</b>
a1) Legislación			0.0			0.0
a2) Justicia			0.0			0.0
a3) Coordinación de la Política de Gobierno	2,744.9		2,744.9	2,744.9	2,744.9	0.0
a4) Relaciones Exteriores			0.0			0.0
a5) Asuntos Financieros y Hacendarios			0.0			0.0
a6) Seguridad Nacional			0.0			0.0
a7) Asuntos de Orden Público y de Seguridad Interior			0.0			0.0
a8) Otros Servicios Generales			0.0			0.0
<b>B. Desarrollo Social (B=b1+b2+b3+b4+b5+b6+b7)</b>	<b>223,168.7</b>	<b>4,208.6</b>	<b>227,377.3</b>	<b>227,374.4</b>	<b>224,909.7</b>	<b>2.9</b>
b1) Protección Ambiental			0.0			0.0
b2) Vivienda y Servicios a la Comunidad			0.0			0.0
b3) Salud			0.0			0.0
b4) Recreación, Cultura y Otras Manifestaciones Sociales			0.0			0.0
b5) Educación	223,168.7	4,208.6	227,377.3	227,374.4	224,909.7	2.9
b6) Protección Social			0.0			0.0
b7) Otros Asuntos Sociales			0.0			0.0
<b>C. Desarrollo Económico (C=c1+c2+c3+c4+c5+c6+c7+c8+c9)</b>	<b>0.0</b>	<b>0.0</b>	<b>0.0</b>	<b>0.0</b>	<b>0.0</b>	<b>0.0</b>
c1) Asuntos Económicos, Comerciales y Laborales en General			0.0			0.0
c2) Agropecuaria, Silvicultura, Pesca y Caza			0.0			0.0
c3) Combustibles y Energía			0.0			0.0
c4) Minería, Manufacturas y Construcción			0.0			0.0
c5) Transporte			0.0			0.0
c6) Comunicaciones			0.0			0.0
c7) Turismo			0.0			0.0
c8) Ciencia, Tecnología e Innovación			0.0			0.0
c9) Otras Industrias y Otros Asuntos Económicos			0.0			0.0
<b>D. Otras no Clasificadas en Funciones Anteriores (D=d1+d2+d3+d4)</b>	<b>0.0</b>	<b>22,434.1</b>	<b>22,434.1</b>	<b>22,434.1</b>	<b>22,434.1</b>	<b>0.0</b>
d1) Transacciones de la Deuda Pública / Costo Financiero de la Deuda			0.0			0.0
d2) Transferencias, Participaciones y Aportaciones Entre Diferentes Niveles y Órdenes de Gobierno			0.0			0.0
d3) Saneamiento del Sistema Financiero			0.0			0.0
d4) Adeudos de Ejercicios Fiscales Anteriores		22,434.1	22,434.1	22,434.1	22,434.1	0.0
<b>II. Gasto Etiketado (II=A+B+C+D)</b>	<b>0.0</b>	<b>0.0</b>	<b>0.0</b>	<b>0.0</b>	<b>0.0</b>	<b>0.0</b>
<b>A. Gobierno (A=a1+a2+a3+a4+a5+a6+a7+a8)</b>	<b>0.0</b>	<b>0.0</b>	<b>0.0</b>	<b>0.0</b>	<b>0.0</b>	<b>0.0</b>
a1) Legislación			0.0			0.0
a2) Justicia			0.0			0.0
a3) Coordinación de la Política de Gobierno	0.0		0.0	0.0	0.0	0.0
a4) Relaciones Exteriores			0.0			0.0
a5) Asuntos Financieros y Hacendarios			0.0			0.0
a6) Seguridad Nacional			0.0			0.0
a7) Asuntos de Orden Público y de Seguridad Interior			0.0			0.0
a8) Otros Servicios Generales			0.0			0.0
<b>B. Desarrollo Social (B=b1+b2+b3+b4+b5+b6+b7)</b>	<b>0.0</b>	<b>0.0</b>	<b>0.0</b>	<b>0.0</b>	<b>0.0</b>	<b>0.0</b>
b1) Protección Ambiental			0.0			0.0
b2) Vivienda y Servicios a la Comunidad			0.0			0.0
b3) Salud			0.0			0.0
b4) Recreación, Cultura y Otras Manifestaciones Sociales			0.0			0.0
b5) Educación	0.0	0.0	0.0	0.0	0.0	0.0
b6) Protección Social			0.0			0.0
b7) Otros Asuntos Sociales			0.0			0.0
<b>C. Desarrollo Económico (C=c1+c2+c3+c4+c5+c6+c7+c8+c9)</b>	<b>0.0</b>	<b>0.0</b>	<b>0.0</b>	<b>0.0</b>	<b>0.0</b>	<b>0.0</b>
c1) Asuntos Económicos, Comerciales y Laborales en General			0.0			0.0
c2) Agropecuaria, Silvicultura, Pesca y Caza			0.0			0.0
c3) Combustibles y Energía			0.0			0.0
c4) Minería, Manufacturas y Construcción			0.0			0.0
c5) Transporte			0.0			0.0
c6) Comunicaciones			0.0			0.0
c7) Turismo			0.0			0.0
c8) Ciencia, Tecnología e Innovación			0.0			0.0
c9) Otras Industrias y Otros Asuntos Económicos			0.0			0.0
<b>D. Otras no Clasificadas en Funciones Anteriores (D=d1+d2+d3+d4)</b>	<b>0.0</b>	<b>0.0</b>	<b>0.0</b>	<b>0.0</b>	<b>0.0</b>	<b>0.0</b>
d1) Transacciones de la Deuda Pública / Costo Financiero de la Deuda			0.0			0.0
d2) Transferencias, Participaciones y Aportaciones Entre Diferentes Niveles y Órdenes de Gobierno			0.0			0.0
d3) Saneamiento del Sistema Financiero			0.0			0.0
d4) Adeudos de Ejercicios Fiscales Anteriores			0.0			0.0
<b>III. Total de Egresos (III = I + II)</b>	<b>225,913.6</b>	<b>26,642.7</b>	<b>252,556.3</b>	<b>252,553.4</b>	<b>250,088.7</b>	<b>2.9</b>

**Universidad Tecnológica Fidel Velázquez**  
**Estado Analítico del Ejercicio del Presupuesto de Egresos Detallado**  
**Clasificación de Servicios Personales por Categoría**  
**Del 1 de Enero al 31 de Diciembre de 2019**  
**(Miles de Pesos)**

Concepto (c)	Egresos					Subejercicio
	Aprobado	Ampliaciones/ (Reducciones)	Modificado	Devengado	Pagado	
<b>I. Gasto no Etiquetado (I=A+B+C+D+E+F)</b>	<b>170,384.8</b>	<b>0.0</b>	<b>170,384.8</b>	<b>170,382.8</b>	<b>170,382.8</b>	<b>2.0</b>
A. Personal Administrativo y de Servicio Público	170,384.8	0.0	170,384.8	170,382.8	170,382.8	2.0
B. Magisterio	0.0	0.0	0.0	0.0	0.0	0.0
<b>C. Servicios de Salud (C=c1+c2)</b>	<b>0.0</b>	<b>0.0</b>	<b>0.0</b>	<b>0.0</b>	<b>0.0</b>	<b>0.0</b>
c1) Personal Administrativo			0.0			0.0
c2) Personal Médico, Paramédico y afin			0.0			0.0
D. Seguridad Pública			0.0			0.0
<b>E. Gastos asociados a la implementación de nuevas leyes federales o reformas a las mismas (E = e1 + e2)</b>	<b>0.0</b>	<b>0.0</b>	<b>0.0</b>	<b>0.0</b>	<b>0.0</b>	<b>0.0</b>
e1) Nombre del Programa o Ley 1			0.0			0.0
e2) Nombre del Programa o Ley 2			0.0			0.0
F. Sentencias laborales definitivas			0.0			0.0
			0.0			0.0
<b>II. Gasto Etiquetado (II=A+B+C+D+E+F)</b>	<b>0.0</b>	<b>0.0</b>	<b>0.0</b>	<b>0.0</b>	<b>0.0</b>	<b>0.0</b>
A. Personal Administrativo y de Servicio Público	0.0	0.0	0.0	0.0	0.0	0.0
B. Magisterio			0.0			0.0
<b>C. Servicios de Salud (C=c1+c2)</b>	<b>0.0</b>	<b>0.0</b>	<b>0.0</b>	<b>0.0</b>	<b>0.0</b>	<b>0.0</b>
c1) Personal Administrativo			0.0			0.0
c2) Personal Médico, Paramédico y afin			0.0			0.0
D. Seguridad Pública			0.0			0.0
<b>E. Gastos asociados a la implementación de nuevas leyes federales o reformas a las mismas (E = e1 + e2)</b>	<b>0.0</b>	<b>0.0</b>	<b>0.0</b>	<b>0.0</b>	<b>0.0</b>	<b>0.0</b>
e1) Nombre del Programa o Ley 1			0.0			0.0
e2) Nombre del Programa o Ley 2			0.0			0.0
F. Sentencias laborales definitivas			0.0			0.0
<b>III. Total del Gasto en Servicios Personales (III = I + II)</b>	<b>170,384.8</b>	<b>0.0</b>	<b>170,384.8</b>	<b>170,382.8</b>	<b>170,382.8</b>	<b>2.0</b>