

UNIVERSIDAD
TECNOLÓGICA DE
NEZAHUALCÓYOTL
UTN

CONTENIDO		PÁGINA
I.	INFORMACIÓN CONTABLE	
	ESTADO DE SITUACIÓN FINANCIERA	5
	ESTADO DE ACTIVIDADES	6
	ESTADO DE VARIACIÓN EN LA HACIENDA PÚBLICA	7
	ESTADO DE CAMBIOS EN LA SITUACIÓN FINANCIERA	8
	ESTADO DE FLUJOS DE EFECTIVO	9
	ESTADO ANALÍTICO DEL ACTIVO	10
	ESTADO ANALÍTICO DE LA DEUDA Y OTROS PASIVOS	11
	NOTAS A LOS ESTADOS FINANCIEROS	12
II.	INFORMACIÓN PRESUPUESTARIA	29
III.	INFORMACIÓN PROGRAMÁTICA	43
IV.	ANEXOS ESTABLECIDOS EN DIFERENTES ORDENAMIENTOS	57
V.	FORMATOS PARA EL CUMPLIMIENTO DE LA LEY DE DISCIPLINA FINANCIERA DE LAS ENTIDADES FEDERATIVAS Y LOS MUNICIPIOS	61

Universidad Tecnológica de Nezahualcóyotl
Estado de Situación Financiera
Al 31 de Diciembre de 2019 y 2018
(Miles de Pesos)

CONCEPTO	Año		CONCEPTO	Año	
	2019	2018		2019	2018
ACTIVO			PASIVO		
<i>Activo Circulante</i>			<i>Pasivo Circulante</i>		
Efectivo y Equivalentes	14,583.5	3,197.8	Cuentas por Pagar a Corto Plazo	4,501.5	31,365.5
Derechos a Recibir Efectivo o Equivalentes	14,278.8	35,215.1	Documentos por Pagar a Corto Plazo		
Derechos a Recibir Bienes o Servicios		14,047.9	Porción a Corto Plazo de la Deuda Pública a Largo Plazo		
Inventarios			Títulos y Valores a Corto Plazo		
Almacenes			Pasivos Diferidos a Corto Plazo		
Estimación por Pérdida o Deterioro de Activos Circulantes			Fondos y Bienes de Terceros en Garantía y/o Administración a Corto Plazo		
Otros Activos Circulantes			Provisiones a Corto Plazo		
			Otros Pasivos a Corto Plazo		
Total de Activos Circulantes	28,862.3	52,460.8	Total de Pasivos Circulantes	4,501.5	31,365.5
<i>Activo No Circulante</i>			<i>Pasivo No Circulante</i>		
Inversiones Financieras a Largo Plazo			Cuentas por Pagar a Largo Plazo		
Derechos a Recibir Efectivo o Equivalentes a Largo Plazo			Documentos por Pagar a Largo Plazo		
Bienes Inmuebles, Infraestructura y Construcciones en Proceso	482,722.6	482,722.6	Deuda Pública a Largo Plazo		
Bienes Muebles	248,423.6	246,392.7	Pasivos Diferidos a Largo Plazo		
Activos Intangibles			Fondos y Bienes de Terceros en Garantía y/o en Administración a Largo Plazo		
Depreciación, Deterioro y Amortización Acumulada de Bienes	-505,682.8	-497,012.7	Provisiones a Largo Plazo		
Activos Diferidos					
Estimación por Pérdida o Deterioro de Activos no Circulantes			Total de Pasivos No Circulantes		
Otros Activos no Circulantes					
Total de Activos No Circulantes	225,463.4	232,102.6	Total del Pasivo	4,501.5	31,365.5
Total del Activo	254,325.7	284,563.4	HACIENDA PÚBLICA/ PATRIMONIO		
			<i>Hacienda Pública/Patrimonio Contribuido</i>		
			Aportaciones	139,426.1	139,426.1
			Donaciones de Capital		
			Actualización de la Hacienda Pública / Patrimonio		
			Hacienda Pública/Patrimonio Generado	110,398.1	113,771.8
			Resultados del Ejercicio (Ahorro / Desahorro)	-3,373.7	22,938.7
			Resultados de Ejercicios Anteriores	-205,187.6	-228,126.3
			Revalúos	318,959.4	318,959.4
			Reservas		
			Rectificaciones de Resultados de Ejercicios Anteriores		
			Exceso o Insuficiencia en la Actualización de la Hacienda Pública/Patrimonio		
			Resultado por Posición Monetaria		
			Resultado por Tenencia de Activos no Monetarios		
			Total Hacienda Pública/ Patrimonio	249,824.2	253,197.9
			Total del Pasivo y Hacienda Pública / Patrimonio	254,325.7	284,563.4

Universidad Tecnológica de Nezahualcóyotl
Estado de Actividades
Del 1 de Enero al 31 de Diciembre de 2019 y 2018
(Miles de Pesos)

Concepto	2019	2018
INGRESOS Y OTROS BENEFICIOS		
Ingresos de la Gestión		
Impuestos		
Cuotas y Aportaciones de Seguridad Social		
Contribuciones de Mejoras		
Derechos		
Productos de Tipo Corriente		
Aprovechamientos de Tipo Corriente		
Ingresos por Venta de Bienes y Servicios		
Ingresos no Comprendidos en las Fracciones de la Ley de Ingresos Causados en Ejercicios Fiscales Anteriores		
Pendientes de Liquidación o Pago		
Participaciones, Aportaciones, Transferencias, Asignaciones, Subsidios y Otras Ayudas	231,330.8	228,524.2
Participaciones y Aportaciones		
Transferencias, Asignaciones, Subsidios y Otras Ayudas	231,330.8	228,524.2
Otros Ingresos y Beneficios	3,890.1	3,664.4
Ingresos Financieros	2,992.0	2,056.3
Incremento por Variación de Inventarios		
Disminución del Exceso de Estimaciones por Pérdida o Deterioro u Obsolescencia		
Disminución del Exceso de Provisiones		
Otros Ingresos y Beneficios Varios	898.1	1,608.1
Total de Ingresos y Otros Beneficios	235,220.9	232,188.6
GASTOS Y OTRAS PÉRDIDAS		
Gastos de Funcionamiento	226,084.5	196,137.2
Servicios Personales	185,415.3	168,144.2
Materiales y Suministros	8,264.3	4,543.2
Servicios Generales	32,404.9	23,449.8
Transferencias, Asignaciones, Subsidios y Otras Ayudas		
Transferencias Internas y Asignaciones al Sector Público		
Transferencias al Resto del Sector Público		
Subsidios y Subvenciones		
Ayudas Sociales		
Pensiones y Jubilaciones		
Transferencias a Fideicomisos, Mandatos y Contratos Análogos		
Transferencias a la Seguridad Social		
Donativos		
Transferencias al Exterior		
Participaciones y Aportaciones		
Participaciones		
Aportaciones		
Convenios		
Intereses, Comisiones y Otros Gastos de la Deuda Pública		
Intereses de la Deuda Pública		
Comisiones de la Deuda Pública		
Gastos de la Deuda Pública		
Costo por Coberturas		
Apoyos Financieros		
Otros Gastos y Pérdidas Extraordinarias	9,854.7	6,652.5
Estimaciones, Depreciaciones, Deterioros, Obsolescencia y Amortizaciones	8,670.1	5,736.5
Provisiones		
Disminución de Inventarios		
Aumento por Insuficiencia de Estimaciones por Pérdida o Deterioro y Obsolescencia		
Aumento por Insuficiencia de Provisiones		
Otros Gastos	1,184.6	916.0
Inversión Pública	2,655.4	6,460.2
Inversión Pública no Capitalizable	2,655.4	6,460.2
Total de Gastos y Otras Pérdidas	238,594.6	209,249.9
Resultados del Ejercicio (Ahorro/Desahorro)	-3,373.7	22,938.7

Universidad Tecnológica de Nezahualcóyotl					
Estado de Variación en la Hacienda Pública					
Del 1 de Enero al 31 de Diciembre de 2019					
Concepto	Hacienda Pública / Patrimonio Contribuido	Hacienda Pública / Patrimonio Generado de Ejercicios Anteriores	Hacienda Pública / Patrimonio Generado del Ejercicio	Exceso o Insuficiencia en la Actualización de la Hacienda Pública / Patrimonio	Total
Hacienda Pública / Patrimonio Contribuido Neto de 2018	139,426.1				139,426.1
Aportaciones	139,426.1				139,426.1
Donaciones de Capital					
Actualización de la Hacienda Pública/Patrimonio					
Hacienda Pública / Patrimonio Generado Neto de 2018		90,833.1	22,938.7		113,771.8
Resultados del Ejercicio (Ahorro/Desahorro)			22,938.7		22,938.7
Resultados de Ejercicios Anteriores		-228,126.3			-228,126.3
Revalúos		318,959.4			318,959.4
Reservas					
Rectificaciones de Resultados de Ejercicios Anteriores					
Exceso o Insuficiencia en la Actualización de la Hacienda Pública / Patrimonio Neto de 2018					
Resultado por Posición Monetaria					
Resultado por Tenencia de Activos no Monetarios					
Hacienda Pública / Patrimonio Neto Final de 2018	139,426.1	90,833.1	22,938.7		253,197.9
Cambios en la Hacienda Pública / Patrimonio Contribuido Neto de 2019					
Aportaciones					
Donaciones de Capital					
Actualización de la Hacienda Pública/Patrimonio					
Variaciones de la Hacienda Pública / Patrimonio Generado Neto de 2019		22,938.7	-26,312.4		-3,373.7
Resultados del Ejercicio (Ahorro/Desahorro)			-3,373.7		-3,373.7
Resultados de Ejercicios Anteriores		22,938.7	-22,938.7		
Revalúos					
Reservas					
Rectificaciones de Resultados de Ejercicios Anteriores					
Cambios en el Exceso o Insuficiencia en la Actualización de la Hacienda Pública / Patrimonio Neto de 2019					
Resultado por Posición Monetaria					
Resultado por Tenencia de Activos no Monetarios					
Hacienda Pública / Patrimonio Neto Final de 2019	139,426.1	113,771.8	-3,373.7		249,824.2

Universidad Tecnológica de Nezahualcóyotl
Estado de Cambios en la Situación Financiera
Del 1 de Enero al 31 de Diciembre de 2019
(Miles de Pesos)

Concepto	Origen	Aplicación
ACTIVO	43,654.3	13,416.6
Activo Circulante	34,984.2	11,385.7
Efectivo y Equivalentes		11,385.7
Derechos a Recibir Efectivo o Equivalentes	20,936.3	
Derechos a Recibir Bienes o Servicios	14,047.9	
Inventarios		
Almacenes		
Estimación por Pérdida o Deterioro de Activos Circulantes		
Otros Activos Circulantes		
Activo No Circulante	8,670.1	2,030.9
Inversiones Financieras a Largo Plazo		
Derechos a Recibir Efectivo o Equivalentes a Largo Plazo		
Bienes Inmuebles, Infraestructura y Construcciones en Proceso		
Bienes Muebles		2,030.9
Activos Intangibles		
Depreciación, Deterioro y Amortización Acumulada de Bienes	8,670.1	
Activos Diferidos		
Estimación por Pérdida o Deterioro de Activos no Circulantes		
Otros Activos no Circulantes		
PASIVO		26,864.0
Pasivo Circulante		26,864.0
Cuentas por Pagar a Corto Plazo		26,864.0
Documentos por Pagar a Corto Plazo		
Porción a Corto Plazo de la Deuda Pública a Largo Plazo		
Títulos y Valores a Corto Plazo		
Pasivos Diferidos a Corto Plazo		
Fondos y Bienes de Terceros en Garantía y/o Administración a Corto Plazo		
Provisiones a Corto Plazo		
Otros Pasivos a Corto Plazo		
Pasivo No Circulante		
Cuentas por Pagar a Largo Plazo		
Documentos por Pagar a Largo Plazo		
Deuda Pública a Largo Plazo		
Pasivos Diferidos a Largo Plazo		
Fondos y Bienes de Terceros en Garantía y/o en Administración a Largo Plazo		
Provisiones a Largo Plazo		
HACIENDA PÚBLICA/PATRIMONIO	22,938.7	26,312.4
Hacienda Pública/Patrimonio Contribuido		
Aportaciones		
Donaciones de Capital		
Actualización de la Hacienda Pública/Patrimonio		
Hacienda Pública/Patrimonio Generado	22,938.7	26,312.4
Resultados del Ejercicio (Ahorro/Desahorro)		26,312.4
Resultados de Ejercicios Anteriores	22,938.7	
Revalúos		
Reservas		
Rectificaciones de Resultados de Ejercicios Anteriores		
Exceso o Insuficiencia en la Actualización de la Hacienda Pública/Patrimonio		
Resultado por Posición Monetaria		
Resultado por Tenencia de Activos no Monetarios		

Universidad Tecnológica de Nezahualc6yoti
Estado de Flujos de Efectivo
Del 1 de Enero al 31 de Diciembre de 2019 y 2018
(Milles de Pesos)

Concepto	2019	2018
Flujos de Efectivo de las Actividades de Operaci6n		
Origen	235,220.9	232,188.6
Impuestos		
Cuotas y Aportaciones de Seguridad Social		
Contribuciones de Mejoras		
Derechos		
Productos de Tipo Corriente	2,992.0	2,056.3
Aprovechamientos de Tipo Corriente		
Ingresos por Venta de Bienes y Servicios		
Ingresos no Comprendidos en las Fracciones de la Ley de Ingresos Causados en Ejercicios Fiscales		
Anteriores Pendientes de Liquidaci6n o Pago		
Participaciones y Aportaciones		
Transferencias, Asignaciones y Subsidios y Otras Ayudas	231,330.8	228,524.2
Otros Origenes de Operaci6n	898.1	1,608.1
Aplicaci6n	238,594.6	209,249.9
Servicios Personales	185,415.3	168,144.2
Materiales y Suministros	8,264.3	4,543.2
Servicios Generales	32,404.9	23,449.8
Transferencias Internas y Asignaciones al Sector P6blico		
Transferencias al Resto del Sector P6blico		
Subsidios y Subvenciones		
Ayudas Sociales		
Pensiones y Jubilaciones		
Transferencias a Fideicomisos, Mandatos y Contratos An6logos		
Transferencias a la Seguridad Social		
Donativos		
Transferencias al Exterior		
Participaciones		
Aportaciones		
Convenios		
Otras Aplicaciones de Operaci6n	12,510.1	13,112.7
Flujos Netos de Efectivo por Actividades de Operaci6n	-3,373.7	22,938.7
Flujos de Efectivo de las Actividades de Inversi6n		
Origen	43,654.3	5,736.5
Bienes Inmuebles, Infraestructura y Construcciones en Proceso		
Bienes Muebles	8,670.1	5,736.5
Otros Origenes de Inversi6n	34,984.2	
Aplicaci6n	2,030.9	57,294.1
Bienes Inmuebles, Infraestructura y Construcciones en Proceso		
Bienes Muebles	2,030.9	24,369.2
Otras Aplicaciones de Inversi6n		32,924.9
Flujos Netos de Efectivo por Actividades de Inversi6n	41,623.4	-51,557.6
Flujo de Efectivo de las Actividades de Financiamiento		
Origen		30,893.9
Endeudamiento Neto		
Interno		
Externo		
Otros Origenes de Financiamiento		30,893.9
Aplicaci6n	26,864.0	885.8
Servicios de la Deuda		
Interno		
Externo		
Otras Aplicaciones de Financiamiento	26,864.0	885.8
Flujos Netos de Efectivo por Actividades de Financiamiento	-26,864.0	30,008.1
Incremento/Disminuci6n Neta en el Efectivo y Equivalentes al Efectivo	11,385.7	1,389.2
Efectivo y Equivalentes al Efectivo al Inicio del Ejercicio	3,197.8	1,808.6
Efectivo y Equivalentes al Efectivo al Final del Ejercicio	14,583.5	3,197.8

CUENTA PÚBLICA DEL GOBIERNO, ORGANISMOS AUXILIARES Y AUTÓNOMOS DEL ESTADO DE MÉXICO 2019

Universidad Tecnológica de Nezahualcóyotl
Estado Analítico del Activo
Del 1 de Enero al 31 de Diciembre de 2019
(Miles de Pesos)

Concepto	Saldo Inicial	Cargos del Período	Abonos del Período	Saldo Final	Variación del Período
	1	2	3	4 =(1+2-3)	(4-1)
ACTIVO	284,563.4	690,546.3	720,784.0	254,325.7	-30,237.7
Activo Circulante	52,460.8	688,515.4	712,113.9	28,862.3	-23,598.5
Efectivo y Equivalentes	3,197.8	551,033.3	539,647.6	14,583.5	11,385.7
Derechos a Recibir Efectivo o Equivalentes	35,215.1	137,191.6	158,127.9	14,278.8	-20,936.3
Derechos a Recibir Bienes o Servicios	14,047.9	290.5	14,338.4		-14,047.9
Inventarios					
Almacenes					
Estimación por Pérdida o Deterioro de Activos Circulantes					
Otros Activos Circulantes					
Activo no Circulante	232,102.6	2,030.9	8,670.1	225,463.4	-6,639.2
Inversiones Financieras a Largo Plazo					
Derechos a Recibir Efectivo o Equivalentes a Largo Plazo					
Bienes Inmuebles, Infraestructura y Construcciones en Proceso	482,722.6			482,722.6	
Bienes Muebles	246,392.7	2,030.9		248,423.6	2,030.9
Activos Intangibles					
Depreciación, Deterioro y Amortización Acumulada de Bienes	-497,012.7		8,670.1	-505,682.8	-8,670.1
Activos Diferidos					
Estimación por Pérdida o Deterioro de Activos no Circulantes					
Otros Activos no Circulantes					

Universidad Tecnológica de Nezahualc6yotl
 Estado Analtico de la Deuda y Otros Pasivos
 Del 1 de Enero al 31 de Diciembre de 2019
 (Miles de Pesos)

Denominaci6n de las Deudas	Moneda de Contrataci6n	Instituci6n o Pa6s Acreedor	Saldo Inicial del Per6do	Saldo Final del Per6do
DEUDA P6BLICA				
Corto Plazo				
Deuda Interna				
Instituciones de Cr6dito				
T6tulos y Valores				
Arrendamientos Financieros				
Deuda Externa				
Organismos Financieros Internacionales				
Deuda Bilateral				
T6tulos y Valores				
Arrendamientos Financieros				
Subtotal a Corto Plazo				
Largo Plazo				
Deuda Interna				
Instituciones de Cr6dito				
T6tulos y Valores				
Arrendamientos Financieros				
Deuda Externa				
Organismos Financieros Internacionales				
Deuda Bilateral				
T6tulos y Valores				
Arrendamientos Financieros				
Subtotal a Largo Plazo				
Otros Pasivos	Moneda Nacional		31,365.5	4,501.5
Total de Deuda y Otros Pasivos			31,365.5	4,501.5

NOTAS A LOS ESTADOS FINANCIEROS

NOTAS DE DESGLOSE

1. ESTADO DE SITUACIÓN FINANCIERA

El Estado de Situación Financiera muestra información relativa a los recursos y obligaciones financieras del Organismo a una fecha determinada.

ACTIVO

Efectivo y Equivalentes

Este rubro se encuentra representado por depósitos en cuentas de cheques, valuados a su valor nominal.

Bancos / Tesorería

El saldo de 14 millones 583.5 miles de pesos, se integra con las siguientes cuentas:

<u>Cuenta</u>	<u>Banco</u>	<u>Fuente</u>	<u>Importe</u>
906	BBVA	Ingresos Propios	4,190.9
379	BBVA	Disponibilidades Financieras 2018	9,695.4
534	BBVA	Programa PFCE 2018	173.0
577	BBVA	Programa PRODEP 2018	222.1
075	Banorte, S.A.	Subsidio Federal	302.1
		Total	14,583.5

Derecho a Recibir Efectivo y Equivalentes

Este rubro refleja depósitos bancarios en instrumentos de mercado de dinero, registrados a su valor de la cartera de inversión y Deudores Diversos por Cobrar a Corto Plazo por concepto de gastos a comprobar y faltantes de cobranza.

El importe de 14 millones 278.8 miles de pesos está integrado de la siguiente manera:

Inversiones Financieras de corto plazo

Esta cuenta refleja el importe que al 31 de diciembre de 2019 se tiene en inversiones financieras por 14 millones 266.9 miles de pesos.

U T N

<u>Cuenta</u>	<u>Banco</u>	<u>Fuente</u>	<u>2019</u>
362	BBVA	Ingresos Propios	10,023.7
745	BBVA	Disponibilidades Financieras 2018	4,243.2
		Total	14,266.9

Deudores Diversos por Cobrar a corto plazo

El saldo se compone de conceptos como: gastos a comprobar y faltantes en cobranza, con un saldo de 11.9 miles de pesos.

	<u>Deudor</u>	<u>2019</u>
Norberto Urvina Rodríguez		3.5
Pérez Carbajal Alejandro		8.4
	Total	11.9

Bienes Disponibles para su Transformación o Consumo (Inventarios)

Los inventarios en almacén se consideran como resultado del ejercicio, y se controlan en cuentas de orden.

Bienes Muebles, Inmuebles e Intangibles

Los bienes muebles e inmuebles se registran a su costo de adquisición. En el caso del terreno, éste se registró a valor de avalúo practicado por el Instituto de Información e Investigación Geográfica, Estadística y Catastral del Gobierno del Estado de México, y el mismo se actualizó hasta el 31 de diciembre de 2007 aplicando el Índice Nacional de Precios al Consumidor.

- El estadio de futbol está incluido en el rubro de edificios, el cual requiere de una inversión de obra para reparaciones mayores con un costo aproximado al 31 de diciembre de 2006 de 5 millones 500 mil pesos, lo que representa el 36% de su valor original.

Al 31 de diciembre de 2019 y 31 de diciembre de 2018, no se ha actualizado el valor de las reparaciones mayores para su trámite y ejecución del proyecto de mantenimiento del estadio.

- El Terreno, en el cual se ubican las instalaciones de la Universidad Tecnológica de Nezahualcóyotl, fue donado por el Gobierno del Estado de México, mediante contrato de donación de conformidad con la escritura No.27758, de fecha 11 de julio de 2002. El valor del terreno originalmente fue registrado en 23 millones 707.9 miles de pesos importe derivado del avalúo practicado por el Instituto de Información e Investigación Geográfica, Estadística y Catastral del Gobierno del Estado de México.

- Al 31 de diciembre de 2019 y 31 de diciembre de 2018 la administración de la Universidad se encuentra en proceso de la conciliación con el inventario físico de sus bienes muebles e inmuebles contra lo reportado en los registros contables, así como las bajas de activos por encontrarse obsoletos así mismo, se determinó la depreciación acumulada y del ejercicio con cifras previamente reconocidos en los registros contables.

CUENTA PÚBLICA DEL GOBIERNO, ORGANISMOS AUXILIARES Y AUTÓNOMOS DEL ESTADO DE MÉXICO 2019

Bienes Inmuebles	Valor Histórico	Revaluación	2019	Depreciación	Valor en Libros
Terrenos	23,707.9	96,617.9	120,325.8		120,325.8
Edificios	124,807.3	237,589.5	362,396.8	320,925.3	41,471.5
Total de Bienes Inmuebles Inversión	148,515.2	334,207.4	482,722.6	320,925.3	161,797.3
Bienes Muebles	Valor Histórico	Revaluación	2019	Depreciación	Valor en Libros
Mobiliario y Equipo de Administración	8,743.2	9,501.6	18,244.8	16,247.7	1,997.1
Mobiliario y Equipo Educativo y Recrea	23,906.9	3,562.8	27,469.7	11,833.4	15,636.3
Equipo e Instrumental Médico y de Laboratorio	35,317.6	9,041.9	44,359.5	22,712.2	21,647.3
Vehículos y Equipo de Transporte	4,283.8	1,735.5	6,019.3	5,538.6	480.7
Maquinaria, Otros Equipos y Herramientas	13,114.6	11,385.5	24,500.1	19,799.3	4,700.8
Colecciones, Obras de Arte y Objetos Valores	1,921.0	1,045.7	2,966.7		2,966.7
Otros Bienes Muebles	85,335.0	39,528.8	124,863.5	108,626.3	16,237.2
Total de Bienes Muebles Inversión	172,622.1	75,801.8	248,423.6	184,757.5	63,666.1

Estimaciones y Deterioros

La depreciación se calcula a partir del mes siguiente al de su adquisición y se calculara para todos los bienes independientemente de su fecha de adquisición, según lo establecido en el Manual Único de Contabilidad Gubernamental para las Dependencias y Entidades Públicas del Gobierno y Municipios del Estado de México vigente y se describen a continuación:

<u>Bienes Muebles</u>	<u>2019</u>	<u>2018</u>
Edificio	2%	2%
Mobiliario y Equipo de Administración	3%	3%
Mobiliario y Equipo Educativo y Recrea	10%	10%
Equipo e Instrumental Médico y de Laboratorio	10%	10%
Vehículos y Equipo de Transporte	10%	10%
Maquinaria, Otros Equipos y Herramientas	10%	10%
Colecciones, Obras de Arte y Objetos Valores	0%	0%
Bienes Informáticos	20%	20%

PASIVO

Los compromisos y obligaciones adquiridos a cargo de la Universidad Tecnológica se integran por los rubros de Proveedores por las adquisiciones de materiales e insumos y la prestación de servicios para la operación de esta y Acreedores en los que se registran diversos compromisos con terceras personas, así como con el Gobierno del Estado de México. Lo anterior por un total de 4 millones 501.5 miles de pesos, los cuales se detallan a continuación:

	<u>Pasivos</u>	<u>Importe</u>
Proveedores por Pagar a Corto Plazo		4,151.0
Otras Cuentas por Pagar a Corto Plazo		350.5
Total		4,501.5

La integración de las cuentas antes mencionadas se detalla a continuación:

<u>Proveedores por Pagar a Corto Plazo</u>	<u>Importe</u>
<u>Antigüedad 30 Días</u>	
CIDER, Centro Integral de Decoración y	2,295.6
Construcciones Instalaciones y Montajes	1,131.0
Despacho de Contadores Públicos Segura	135.0
Inteligencia en Hardware y Software	115.0
JP. Asesores Fiscales y Contadores, S.C.	58.0
Netshield It, S.A. de C.V.	248.8
Pérez Bobadilla Leyda Salome	42.0
Toledo Rangel Martha Patricia	59.2
Universal Copiers, S.A. de C.V.	45.9
Velasco Mejia Juan	20.5
Total	4,151.0
<u>Otras Cuentas por Pagar a Corto Plazo</u>	
<u>Importe</u>	
<u>Antigüedad 30 Días</u>	
Gobierno del Estado de México (Estimulo al Servidor Público)	68.0
Suma	68.0
<u>Más de 120 Días</u>	
Prodep 2018	222.1
Secretaría de Hacienda y Crédito Público	60.4
Suma	282.5
Total	350.5

PATRIMONIO

El Patrimonio de la Universidad estará constituido por:

- Los ingresos que obtenga por los servicios que preste en el ejercicio de sus facultades y en el cumplimiento de su objeto.
- Las aportaciones, participaciones, subsidios y apoyos que le otorguen los Gobiernos Federal, Estatal y Municipal, así como las organizaciones del sector social que coadyuven a su financiamiento.
- Los legados y las donaciones otorgadas en su favor, y los fideicomisos en los que se señale como fideicomisaria.
- Los derechos, bienes muebles e inmuebles que adquiera por cualquier título legal para el cumplimiento de su objeto.

- Las utilidades, intereses, dividendos, rendimientos de sus bienes y demás ingresos que adquieran por cualquier título legal.

Al 31 de diciembre de 2019 y 2018, el saldo de esta cuenta se integra de la siguiente manera:

<u>Concepto</u>	<u>2019</u>	<u>2018</u>
Aportación Estatal	2,116.1	2,116.1
Aportación Federal	29,857.8	29,857.8
Patrimonio Ingresos propios	105,624.8	105,624.8
Fomes	136.5	136.5
Patrimonio incubadora de empresas	603.8	603.8
Patrimonio P.I.F.I.	1,087.1	1,087.1
Total Aportaciones	<u>139,426.1</u>	<u>139,426.1</u>

2. ESTADO DE ACTIVIDADES

INGRESOS Y OTROS BENEFICIOS

Participaciones, Aportaciones, Transferencias, Asignaciones Subsidios y Otras

Las Participaciones, Aportaciones, Transferencias, Asignaciones, Subsidios y Otras se integran por subsidios y apoyos que otorgan los Gobiernos Federal y Estatal, así como de los ingresos de gestión captados por la Universidad, mismos que están integrados con el Subsidio Estatal, quedando de la siguiente manera:

<u>CONCEPTO</u>	<u>IMPORTE</u>
Subsidio Estatal	148,167.5
Subsidio Federal	80,413.4
Programa PFCE-2018	2,739.9
Programa PRODEP-2019	10.0
Total	<u><u>231,330.8</u></u>

Otros Ingresos y Beneficios

Los Otros Ingresos y Beneficios de la Universidad Tecnológica de Nezahualcóyotl se representan por 2 millones 992 mil pesos por ingresos financieros; y 898.1 miles de pesos correspondientes a ingresos por concepto de ingresos diversos generados por la renta de espacios en la UTN, así como del cobro de seguro por siniestro.

GASTOS Y OTRAS PÉRDIDAS:

El rubro de Gastos y Otras Pérdidas se integra de la siguiente manera:

	<u>Concepto</u>	<u>Importe</u>
Gastos de Funcionamiento		
Servicios Personales		185,415.3
Materiales y Suministros		8,264.3
Servicios Generales		32,404.9
Bienes Muebles e Intangibles		2,655.4
	Suma	228,739.9
Otros gastos y pérdidas extraordinarias		
Depreciación de bienes muebles		6,174.0
Depreciación de bienes inmuebles		2,496.1
Otros gastos		1,184.6
	Suma	9,854.7
	Total	238,594.6

3. ESTADO DE VARIACIÓN EN LA HACIENDA PÚBLICA

Las variaciones en la Hacienda Pública se integran de la siguiente manera:

	<u>Concepto</u>	<u>Importe</u>
Patrimonio inicial 2019		139,426.1
Resultado de ejercicios anteriores (Ahorro/Desahorro)		-205,187.6
Resultado del ejercicio (Ahorro/Desahorro)		-3,373.7
Revalúos		318,959.4
Saldo neto en la Hacienda Pública/ Patrimonio final 2019		249,824.2

4. ESTADO DE FLUJOS DE EFECTIVO**Efectivo y Equivalentes**

El análisis de los saldos inicial y final que figuran en la última parte del Estado de Flujo de Efectivo en la cuenta de efectivo y equivalentes es como sigue:

	<u>2019</u>	<u>2018</u>
Efectivo en Bancos –Tesorería	14,583.5	3,197.8
Total de Efectivo y Equivalentes	14,583.5	3,197.8

CONCILIACIÓN DE LOS FLUJOS DE EFECTIVO NETOS DE LAS ACTIVIDADES DE OPERACIÓN Y LA CUENTA DE AHORRO/DESAHORRO ANTES DE RUBROS EXTRAORDINARIOS.

CONCEPTO	2019	2018
Flujos Netos de Efectivo por Actividades de Operación	-3,373.7	22,938.7
Flujos Netos de Efectivo por Actividades de Inversión	41,623.4	-51,557.6
Flujos Netos de Efectivo por Actividades de Financiamiento	-26,864.0	30,008.1
Incremento/Disminución Neta en el Efectivo y Equivalentes al Efectivo	11,385.7	1,389.2
Efectivo y Equivalentes al Efectivo al Inicio del Ejercicio	3,197.8	1,808.6
Efectivo y Equivalentes al Efectivo al Final del Ejercicio	14,583.5	3,197.8

5. CONCILIACIÓN ENTRE LOS INGRESOS PRESUPUESTARIOS Y CONTABLES, ASI COMO ENTRE LOS EGRESOS PRESUPUESTARIOS Y LOS GASTOS CONTABLES.

Universidad Tecnológica de Nezahualcóyotl Conciliación entre los Ingresos Presupuestarios y Contables Correspondiente del 1 de Enero al 31 de Diciembre de 2019 (Miles de Pesos)		
1. Ingresos Presupuestarios		247,588.7
2. Más Ingresos Contables no Presupuestarios		0.0
Incremento por Variación de Inventarios		
Disminución del Exceso de Estimaciones por Pérdida o Deterioro u Obsolescencia		
Disminución del Exceso de Provisiones		
Otros Ingresos y Beneficios Varios		
Otros Ingresos Contables no Presupuestarios		
3. Menos Ingresos Presupuestarios no Contables		12,367.8
Productos de Capital		
Aprovechamientos Capital		
Ingresos Derivados de Financiamientos		
Otros ingresos presupuestarios no contables	12,367.8	
4. Ingresos Contables (4 = 1 + 2 - 3)		235,220.9

Universidad Tecnológica de Nezahualcóyotl Conciliación entre los Egresos Presupuestarios y los Gastos Contables Correspondiente del 1 de Enero al 31 de Diciembre de 2019 (Miles de Pesos)		
1.- Total de Egresos (Presupuestarios)		261,853.9
2.- Menos Egresos Presupuestarios no Contables		33,114.0
Mobiliario y Equipo de Administración	1,490.7	
Mobiliario y Equipo Educativo y Recreativo	471.2	
Equipo e Instrumental Médico y de Laboratorio		
Vehículos y Equipo de Transporte		
Equipo de Defensa y Seguridad		
Maquinaria, Otros Equipos y Herramientas	69.0	
Activos Biológicos		
Bienes Inmuebles		
Activos Intangibles		
Obra Pública en Bienes Propios		
Acciones y Participaciones de Capital		
Compra de Títulos y Valores		
Inversiones en Fideicomisos, Mandatos y Otros Análogos		
Provisiones para Contingencias y Otras Erogaciones Especiales		
Amortización de la Deuda Pública		
Adeudos de Ejercicios Fiscales Anteriores (ADEFAS)	31,083.1	
Otros Egresos Presupuestales no Contables		
3. Más Gastos Contables no Presupuestales		9,854.7
Estimaciones, Depreciaciones, Deterioros, Obsolescencia y Amortizaciones	8,670.1	
Provisiones		
Disminución de Inventarios		
Aumento por Insuficiencia de Estimaciones por Pérdida o Deterioro u Obsolescencia		
Aumento por Insuficiencia de Provisiones		
Otros Gastos	1,184.6	
Otros Gastos Contables no Presupuestales		
4. Total de Gasto Contable (4 = 1 - 2 + 3)		238,594.6

NOTAS DE MEMORIA (CUENTAS DE ORDEN)

Universidad Tecnológica de Nezahualcóyotl		
CUENTAS DE ORDEN CONTABLES		
(Miles de Pesos)		
	<u>2 0 1 9</u>	<u>2 0 1 8</u>
CUENTAS DEUDORAS		
Almacén	21,951.7	15,270.7
	<u>21,951.7</u>	<u>15,270.7</u>
CUENTAS ACREEDORAS		
Artículos Disponibles por el Almacén	4,976.8	3,137.7
Artículos Distribuidos por el Almacén	16,974.9	12,133.0
	<u>21,951.7</u>	<u>15,270.7</u>

Universidad Tecnológica de Nezahualcóyotl		
CUENTAS DE ORDEN PRESUPUESTALES		
(Miles de Pesos)		
	<u>2 0 1 9</u>	<u>2 0 1 8</u>
CUENTAS DEUDORAS		
Ley de Ingresos Estimada	235,460.0	250,783.2
Presupuesto de Egresos Devengado de Bienes Muebles, Inmuebles e Intangibles		30,421.9
Presupuesto de Egresos Devengado de Gasto de Funcionamiento	4,151.0	427.9
Presupuesto de Egresos Pagado de Bienes Muebles, Inmuebles e Intangibles	4,686.3	407.5
Presupuesto de Egresos Pagado de Gastos de Funcionamiento	221,933.5	195,709.3
Presupuesto de Egresos Pagado de Intereses, Comisiones y Otros Gastos de la Deuda Pública	31,083.1	430.6
Presupuesto de Egresos por Ejercer de Bienes Muebles, Inmuebles e Intangibles	1.3	1,697.4
Presupuesto de Egresos por Ejercer de Gastos de Funcionamiento	28,152.4	21,647.6
Presupuesto de Egresos por Ejercer de Intereses, Comisiones y Otros Gastos de la Deuda Pública	282.5	41.0
	<u>525,750.1</u>	<u>501,566.4</u>
CUENTAS ACREEDORAS		
Ley de Ingresos por Ejecutar	-12,128.7	-30,371.8
Ley de Ingresos Devengado		5,110.7
Ley de Ingresos Recaudado	247,588.7	276,044.3
Presupuesto de Egresos Aprobado de Gastos de Funcionamiento	254,236.9	217,784.8
Presupuesto de Egresos Aprobado de Intereses, Comisiones y Otros Gastos de la Deuda Pública	31,365.6	471.6
Presupuesto de Egresos Aprobado de Bienes Muebles, Inmuebles e Intangibles	4,687.6	32,526.8
	<u>525,750.1</u>	<u>501,566.4</u>

NOTAS DE GESTIÓN ADMINISTRATIVA

1. INTRODUCCIÓN

Los Estados Financieros de los entes públicos, proveen de información financiera a los principales usuarios de la misma, al congreso y a los ciudadanos.

El objetivo del presente documento es la revelación del contexto y de los aspectos económicos-financieros más relevantes que influyeron en las decisiones del periodo, y que deberán ser considerados en la elaboración de los estados financieros para la mayor comprensión de los mismos y sus particularidades.

De esta manera, se informa y explica la respuesta del gobierno a las condiciones relacionadas con la información financiera de cada periodo de gestión; además de exponer aquellas políticas que podrían afectar la toma de decisiones en periodos posteriores.

2. PANORAMA ECONÓMICO Y FINANCIERO

La Universidad para la realización de sus actividades sustantivas durante 2019 y 2018 y de acuerdo con el convenio de Coordinación para la Creación, Operación y Apoyo Financiero del Organismo cuenta principalmente con tres fuentes de financiamiento: los subsidios estatales, los subsidios federales y los ingresos propios de su gestión. Adicionalmente y conforme a la realización de proyectos específicos la Universidad recibe aportaciones del gobierno federal, para mejorar la calidad docente, aumentar la oferta educativa y escolar.

El Gobierno del Estado de México en previsión de los efectos que pudiesen tener en el Presupuesto Estatal, reforzó las medidas de austeridad, racionalidad y disciplina presupuestal con el acuerdo para la contención del gasto y el ahorro presupuestario en la Administración Pública Estatal.

3. AUTORIZACIÓN E HISTORIA

a) Fecha de Creación del Ente

La Universidad Tecnológica de Nezahualcóyotl, es un Organismo Público Descentralizado del Gobierno del Estado de México, creado mediante Decreto No. 24 de la H. "LI" Legislatura del Estado de México, publicado el 7 de septiembre de 1991, con fecha 28 de junio de 1991, se publicó el Decreto No. 148 con el que se reforman y adicionan diversos artículos de la Ley que crea al Organismo Público Descentralizado de Carácter Estatal denominado Universidad Tecnológica de Nezahualcóyotl el cual posee personalidad jurídica y patrimonio propios.

b) Estructura

La primera estructura de organización autorizada en diciembre de 1991 para la Universidad Tecnológica se caracterizó por considerar a las 18 unidades administrativas (una Rectoría, una Secretaría particular, un Abogado General, una Unidad de Planeación y Evaluación, una Dirección de Vinculación Tecnológica Empresarial, cuatro Direcciones e Carreras, una Dirección de Administración y Finanzas y ocho departamentos).

Finalmente, en julio de 1998 la Secretaría de Administración aprobó la estructura de organización vigente de la Universidad, la cual quedó conformada por 40 unidades administrativas (una Rectoría, un Abogado General, una Unidad de Planeación y Evaluación, Secretaría particular, una Contraloría Interna, dos Secretarías, seis Direcciones de Área, cinco Subdirecciones y veinte Departamentos).

4. ORGANIZACIÓN Y OBJETO SOCIAL

a) Objeto Social

La Universidad Tecnológica de Nezahualcóyotl tiene como objetivo:

- Impartir educación tecnológica de tipo superior para la formación de recursos humanos, aptos para la aplicación de conocimientos y la solución creativa de problemas, con un sentido de innovación en la incorporación de los avances científicos y tecnológicos.
- Realizar investigaciones en las áreas de su competencia que se traduzcan en aportaciones concretas que contribuyan al mejoramiento y eficiencia de la producción industrial y de servicios, y a la evaluación de la calidad de vida de la comunidad.
- Promover la cultura estatal, nacional y universal.
- Desarrollar las funciones de vinculación con los sectores público, privado y social para la consolidación del desarrollo tecnológico y social de la comunidad.

Al 31 de mayo de 1993, se suscribió formalmente el Convenio de Coordinación entre el Gobierno Federal, por conducto de la Secretaría de Educación Pública, y el Gobierno del Estado de México, para apoyar académicamente y financieramente a la Universidad Tecnológica de Nezahualcóyotl y contribuir a la consolidación de los programas de desarrollo de educación superior tecnológica de la Institución.

b) Principal Actividad

Ofrecer educación superior tecnológica de calidad e incluyente, para formar profesionistas competitivos, a través de la filosofía institucional, preservando el medio ambiente, mediante la mejora continua de nuestro sistema de Gestión Integral, dando cumplimiento a los requisitos aplicables.

Inicialmente las carreras que se impartieron para la formación de Técnicos Superiores Universitarios fueron las de: Informática y Computación, Gestión y Administración de Empresas, Comercialización, Organización y Gestión de Producción.

Actualmente la Universidad imparte carreras de:

Técnico Superior Universitario

Tecnologías de la Información Área Infraestructura de Redes Digitales

Tecnologías de la Información Área Desarrollo de Software Multiplataforma

Mecatrónica Área Sistemas de Manufactura Flexible

Administración Área Capital Humano

Desarrollo de Negocios Área Mercadotecnia

Procesos Industriales Área Manufactura

Química Área Tecnología Ambiental

Mantenimiento Aeronáutico Área Aviónica

Tecnologías de la Información Área Entornos Virtuales y Negocios Digitales

Ingenierías

Licenciado en Gestión del Capital Humano
Licenciado en Innovación de Negocios
Ingeniería en Tecnología Ambiental
Ingeniería en Mecatrónica
Ingeniería en Tecnologías de la Producción

Adicionalmente la Universidad ofrece cursos de idiomas para la comunidad externa e interna con los programas más actualizados, cursos y talleres en áreas específicas, así como diplomados y videoconferencias, de acuerdo a las necesidades de los diferentes programas educativos.

c) Ejercicio Fiscal

El presente documento presenta la información financiera del 1 de enero de 2019 al 31 de diciembre de 2019.

d) Régimen Jurídico

La Universidad es un Organismo Público Descentralizado, con personalidad jurídica y patrimonio propio.

La Universidad Tecnológica de Nezahualcóyotl para cumplir sus objetivos, cuenta con una normatividad que da sustento a su vida constitucional.

- Manual general de organización de la UTN
- Ley de creación de la UTN
- Reglamento Interior
- Reglamento de Alumnos
- Reglamento de Evaluación del Aprendizaje
- Reglamento de Visitas Industriales
- Reglamento de Servicio Social
- Reglamento de Servicios Bibliotecarios
- Reglamento de Desempeño Escolar de los Estudiantes
- Colegio de Directores
- Academia de Profesores
- Reglamento de los Cuerpos Académicos
- Consejos Divisionales
- Comisión de Honor y Justicia
- Reglamento de Estancias Profesionales
- Reglamento de Titulación de los Estudiantes
- Reglamento de Seguimiento a Egresados
- Reglamento de Evaluación de la UTN
- Comisión de Pertinencia
- Consejo Directivo
- Reglamento de Servicios Tecnológicos

- Reglamento Interno del COCOE
- Reglamento del Consejo Editorial
- Normas de operación para el año de Investigación
- Comité de Mejora Regulatoria
- Comité de Adquisiciones
- Reglamento del Comité de Adquisiciones.
- Manual de Contabilidad Gubernamental (MCG) emitido por el CONAC
- Ley de Seguridad Social para los Servidores Públicos del Estado de México y Municipios
- Ley de ingresos del Estado de México para el ejercicio fiscal correspondiente
- Manual de Normas y Políticas para el Gasto Público del Gobierno del Estado de México, vigente
- Presupuesto de Egresos de la Federación
- Presupuesto de Egresos del Gobierno del Estado de México

e) Consideraciones Fiscales del Ente

La universidad tributa en el régimen fiscal de personas morales con fines no lucrativos, a continuación, se presentan sus obligaciones fiscales:

Retención del Impuesto sobre la Renta por la Prestación de Servicios

En su carácter de patrón está obligado a retener y enterar mensualmente el ISR derivado del pago de sueldos y en general por prestación de un servicio personal subordinado.

Adicionalmente está obligado a retener y enterar mensualmente el ISR por el pago a personas físicas por la prestación de servicios personales independientes.

Contribuciones de Seguridad Social

Está obligado a pagar quincenalmente las cuotas retenidas a los empleados y aportaciones que están a su cargo al Instituto de Seguridad Social del Estado de México y Municipios.

De igual manera tiene la obligación de pagar quincenalmente las cuotas retenidas a los empleados y aportaciones que están a cargo de la Universidad relacionados con el Seguro de Separación Individualizado ante la Institución con la que se haya contratado dicho seguro.

Impuestos Estatales

Conforme a las disposiciones establecidas en el Código Financiero del Estado de México y Municipios, la Universidad está obligado a pagar mensualmente los impuestos sobre erogaciones al trabajo personal y cuando se genere la obligación sobre tenencia o uso de vehículos automotores.

f) Estructura Organizacional Básica

La estructura Organizacional de la Universidad Tecnológica de Nezahualcóyotl, se conforma de la siguiente manera:

VI. ORGANIGRAMA DE LA UNIVERSIDAD TECNOLÓGICA DE NEZAHUALCOYOTL

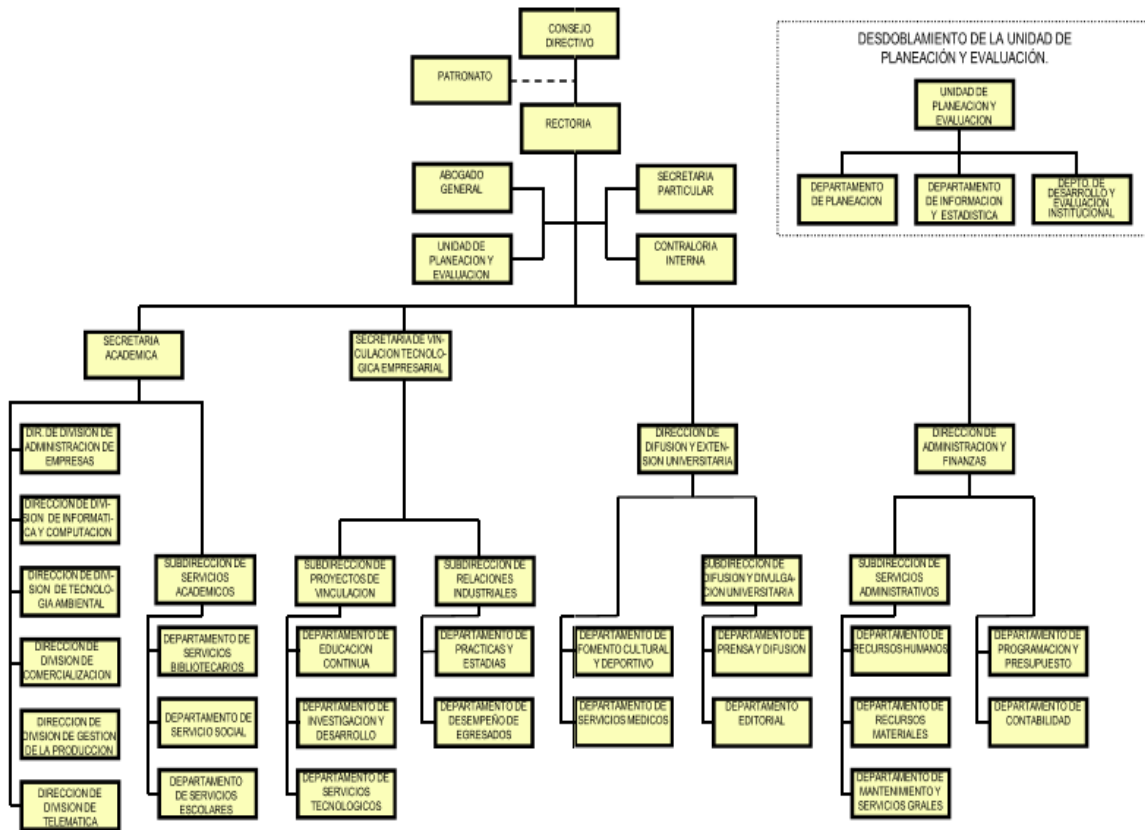

5. BASES DE PREPARACIÓN DE LOS ESTADOS FINANCIEROS

Los estados financieros han sido elaborados por la Administración de la Universidad de conformidad con las disposiciones en materia de información financiera establecidas en la Ley General de Contabilidad Gubernamental y en las bases y criterios contables establecidos en el Manual Único de Contabilidad Gubernamental para las Dependencias y Entidades Públicas del Gobierno y Municipios del Estado de México, realizados y preparados para ser integrados en el reporte de la Cuenta Pública de la Hacienda Pública Estatal y están presentados en los formatos que para tal efecto fueron establecidos y adecuados por la Secretaría de Finanzas del Gobierno del Estado de México.

A partir del 1 de enero de 2009 entró en vigor la Ley General de Contabilidad Gubernamental, la cual tiene por objeto que los entes públicos apliquen la nueva Ley, para facilitar el registro y la fiscalización de los activos, pasivos, ingresos y gastos y en general para contribuir a medir la eficacia, la economía y eficiencia del gasto e ingresos públicos, así como la determinación de la valuación del estado del patrimonio y su expresión en los estados financieros. A partir del 1 de enero de 2011, la Universidad ha adoptado los lineamientos aplicables en la Ley General de Contabilidad Gubernamental.

El Consejo Nacional de Armonización Contable es el órgano responsable de emitir las normas contables y los lineamientos para la generación de información financiera que deben ser implementados y que aplican a los

entes públicos, para lo cual, en su caso, deben efectuar las modificaciones, adiciones o reformas a su marco jurídico mediante la modificación o expedición de leyes y disposiciones administrativas de carácter local.

6. POLÍTICAS DE CONTABILIDAD SIGNIFICATIVAS

Los estados financieros y presupuestales fueron formulados conforme a los Postulados Básicos de Contabilidad Gubernamental y criterios contables establecidos en el Manual Único de Contabilidad Gubernamental para las Dependencias y Entidades Públicas del Gobierno y Municipios del Estado de México y de acuerdo con la normatividad emitida por el CONAC.

a) Efectivo y Equivalentes

Están representados por depósitos en cuentas de cheques y están registrados a su valor nominal.

b) Derechos a Recibir Efectivo o Equivalentes

Las inversiones están representadas por valores realizables, los que se expresan al costo de adquisición, más los intereses devengados que no exceden a su valor de mercado.

Los deudores diversos se registran a su valor nominal en el momento en que se reconoce el derecho de cobro por concepto de gastos por comprobar.

c) Bienes Inmuebles, Infraestructura y Construcciones en Proceso

Los edificios se registran al costo de construcción asentado en los documentos respectivos.

d) Bienes Muebles

La universidad sigue la práctica de registrar como parte de los bienes muebles, aquellos que tienen un costo unitario igual o mayor equivalente a setenta veces el valor diario de la Unidad de Medida y actualización (UMA).

e) Depreciación

La depreciación, se calcula a partir del mes siguiente de la adquisición de los bienes, conforme al método de línea directa aplicando las tasas vigentes anuales.

f) Cuentas por Pagar a Corto Plazo

Las cuentas por pagar a favor de los proveedores de bienes y servicios se registran a su valor nominal y reconocen la obligación de pagar los servicios y la adquisición de bienes conforme se devengan, es decir cuando se reciben los bienes o servicios a entera satisfacción de la Universidad.

g) Participaciones, Aportaciones, Traslados, Asignaciones, Subsidios y Otras Ayudas

Se registran a su valor nominal y se reconocen cuando efectivamente son cobrados.

h) Ingresos Financieros

Los intereses ganados producto de los excedentes de efectivo que la Universidad mantiene en inversiones en valores de inmediata realización, se reconocen cuando se cobran.

i) Otros Ingresos y Beneficios

Son ingresos recaudados por la Universidad, generados principalmente por la renta de espacios, donación en especie y/o cobro de siniestros ante aseguradoras.

7. POSICIÓN EN MONEDA EXTRANJERA Y PROTECCIÓN POR RIESGO CAMBIARIO

La Universidad Tecnológica de Nezahualcóyotl, no maneja operaciones en moneda extranjera.

8. REPORTE ANALÍTICO DEL ACTIVO

Los edificios se registran al costo de construcción asentado en los documentos respectivos.

El mobiliario y el equipo se registran al costo de adquisición o de donación.

La depreciación, se calcula a partir del mes siguiente de la adquisición de los bienes, conforme al método de línea directa aplicando las tasas vigentes anuales:

Edificio	2%
Mobiliario y Equipo de Administración	3%
Vehículos y Equipo de Transporte	10%
Maquinaria, Otros Equipos y Herramientas	10%
Bienes Informáticos	20%
El resto	10%

La universidad no realizó desmantelamiento de activos, ni efectuó procedimientos que tuvieran implicaciones y efectos contables.

9. FIDEICOMISOS, MANDATOS Y ANÁLOGOS

Durante el periodo terminado del 1 de enero al 31 de diciembre de 2019 la Universidad Tecnológica de Nezahualcóyotl, no realizó actividades por concepto de Fideicomisos, mandatos y análogos.

10. REPORTE DE LA RECAUDACIÓN

Se hace referencia en las Notas al Estado de Actividades.

	<u>CONCEPTO</u>	<u>IMPORTE</u>
	Subsidio Estatal	148,167.5
	Subsidio Federal	80,413.4
	Programa PFCE-2018	2,739.9
	Programa PRODEP-2019	10.0
	Total	231,330.8

11. INFORMACIÓN SOBRE LA DEUDA Y EL REPORTE ANALÍTICO DE LA DEUDA

No Aplica.

12. CALIFICACIONES OTORGADAS

No Aplica.

13. PROCESO DE MEJORA

La Universidad Tecnológica de Nezahualcóyotl, cuenta con procesos y procedimientos de los Sistemas de Gestión de la Calidad y de Gestión Ambiental, en las que se encuentra certificada bajo las Normas ISO 9001:2015 y 14001:2015 respectivamente. Cuenta también con el Certificado Nivel Plata por el cumplimiento de los requisitos en la Norma Mexicana 025 en Igualdad Laboral y No Discriminación.

En el marco del Programa de Fortalecimiento de la Calidad Educativa, se capacitan a docentes en la Asociación Nacional de Universidades e Instituciones de Educación Superior de la República Mexicana A.C. (ANUIES), de lo cual al 31 de diciembre se cuenta con 8 programas educativos acreditados.

14. INFORMACIÓN POR SEGMENTOS

No Aplica.

15. EVENTOS POSTERIORES AL CIERRE

La Universidad Tecnológica de Nezahualcóyotl no tuvo eventos posteriores que le afecten económicamente al cierre del 31 de diciembre de 2019.

16. PARTES RELACIONADAS

Se establece que en la Universidad Tecnológica de Nezahualcóyotl no existen partes relacionadas que pudieran ejercer influencia significativa sobre la toma de decisiones financieras y operativas.

17. RESPONSABILIDAD SOBRE LA PRESENTACIÓN RAZONABLE DE LOS ESTADOS FINANCIEROS

“Bajo protesta de decir verdad declaramos que los Estados Financieros y sus notas, son razonablemente correctos y son responsabilidad del emisor”

El Despacho de Contadores Públicos Segura y Sánchez Contadores y Auditores, S.C., dictaminó los Estados Financieros de la Universidad Tecnológica de Nezahualcóyotl al 31 de diciembre de 2019, informando que presentan razonablemente, en todos los aspectos importantes, la situación financiera de la UTN.

INFORMACIÓN PRESUPUESTARIA

UTN

Universidad Tecnológica de Nezuahcáyotl Ingresos y Egresos Del 1 de Enero al 31 de Diciembre de 2019 (Miles de pesos)												
CONCEPTO	PRESUPUESTO AUTORIZADO	%	AMPLIACIÓN	REDUCCIÓN	AUTORIZADO FINAL	%	PRESUPUESTO EJERCIDO	%	VARIACIÓN INICIAL	%	VARIACIÓN MODIFICADO	%
INGRESOS:	235,460.0	100.0	88,743.6	33,913.6	290,290.1	100.0	247,688.7	100.0	12,128.7	5.2	(42,701.4)	(14.7)
Superávit Ejercicio Anterior												
Ordinarios	235,460.0	100.0	36,282.4	33,913.6	237,828.9	81.9	235,220.9	96.0	(239.1)	(0.1)	(2,608.0)	(1.1)
Estatales	235,460.0	100.0	33,542.6	33,913.6	235,089.0	81.0	232,481.0	93.9	-2,979.0	(1.3)	-2,608.0	(1.1)
- Tributarios												
Impuestos sobre Errogaciones												
Impuestos sobre Tenencia												
Otros Impuestos y Accesorios												
- No Tributarios												
Derechos												
Sector Central												
Organismos Auxiliares												
Aportaciones de Mejoras												
Productos												
Aprovechamientos												
Ingresos Financieros												
Aportaciones y Cuotas de Seguridad Social												
Ingreso por Venta de Bienes y Servicios	30,628.2	13.0	296.2	30,628.2	296.2	0.1	3,890.10	1.6	(26,738.1)	(87.3)	3,593.9	1,213.3
Transferencias Asignaciones, Subsidio y Otras Ayudas	204,831.8	87.0	33,246.3	3,285.3	234,792.8	80.9	228,590.90	92.3	23,759.1	11.6	(6,201.9)	(2.6)
Federales			2,739.9		2,739.9	0.9	2,739.9	1.1	2,739.9			
Participaciones Federales												
Fondos de Aportaciones Ramo 33												
Otros Apoyos Federales			2,739.9		2,739.9	0.9	2,739.9	1.1	2,739.9			
Extraordinarios			52,461.2		52,461.2	18.1	12,367.8	5.0	12,367.8		(40,093.4)	(76.4)
Generación de Aedafas			31,365.6		31,365.6	10.8	4,219.0	1.7	4,219.0		(27,146.6)	(86.5)
Financiamientos			21,095.6		21,095.6	7.3	8,148.8	3.3	8,148.8		(12,946.8)	(61.4)
EGRESOS:	235,460.0	100.0	100,363.8	45,523.7	290,290.1	100.0	261,853.9	100.0	(26,393.9)	(11.2)	28,436.2	9.8
Poderes Legislativo y Judicial												
Poder Legislativo												
Poder Judicial												
Gasto Total de Poder Ejecutivo	235,460.0	100.0	100,363.8	45,523.7	290,290.1	100.0	261,853.9	100.0	(26,393.9)	(11.2)	28,436.2	9.8
Gasto Programable:	235,460.0	100.0	68,988.2	45,523.7	258,924.5	89.2	230,770.8	88.1	4,689.2	2.0	28,153.7	10.9
Gasto Corriente	232,710.0	98.8	64,301.6	42,774.7	254,236.9	87.6	226,084.5	86.3	6,626.5	2.8	28,152.4	11.1
Servicios Personales	205,875.6	87.4	39,067.2	31,911.6	213,031.2	73.4	185,415.3	70.8	20,460.3	9.9	27,615.9	
Gasto Operativo	26,834.4	11.4	25,234.4	10,863.1	41,205.7	14.2	40,669.2	15.5	(13,834.8)	(51.6)	536.5	1.3
- Materiales y Suministros	6,655.0	2.8	5,495.5	3,869.6	8,280.9	2.9	8,264.3	3.2	(1,609.3)	(24.2)	16.6	0.2
- Servicios Generales	20,179.4	8.6	19,738.9	6,993.5	32,924.8	11.3	32,404.9	12.4	(12,225.5)	(60.6)	519.9	1.6
Transferencias												
- Organismos Autónomos												
- Subsidios y Apoyos												
Inversión Pública	2,750.0	1.2	4,686.6	2,749.0	4,687.6	1.6	4,686.3	1.8	(1,936.3)	(70.4)		1.3
- Bienes Muebles e Inmuebles	2,750.0	1.2	4,686.6	2,749.0	4,687.6	1.6	4,686.3	1.8	(1,936.3)	(70.4)		1.3
- Obra Pública												
- Inversión Financiera												
Gasto No Programable			31,365.6		31,365.6	10.8	31,083.1	11.9	(31,083.1)		282.5	
Transferencias a Municipios												
- Participaciones												
- Aportaciones del Ramo 33												
- Convenios												
Deuda Pública			31,365.6		31,365.6	10.8	31,083.1	11.9	(31,083.1)		282.5	0.9
- Costo Financiero de la Deuda												
- Amortizaciones												
- Pago de Adidas			31,365.6		31,365.6	10.8	31,083.1	11.9	(31,083.1)		282.5	0.9
Superávit(+) / Déficit (-)			(11,610.2)	(11,610.2)			(14,265.2)					
% de los Ingresos							(5.8)					

CUENTA PÚBLICA DEL GOBIERNO, ORGANISMOS AUXILIARES Y AUTÓNOMOS DEL ESTADO DE MÉXICO 2019

Universidad Tecnológica de Nezahualcóyotl
Estado Analítico de Ingresos
Del 1 de Enero al 31 de Diciembre de 2019
(Miles de Pesos)

Rubro de Ingresos	Ingreso					Diferencia (6= 5 - 1)
	Estimado	Ampliaciones y Reducciones	Modificado	Devengado	Recaudado	
	(1)	(2)	(3= 1 + 2)	(4)	(5)	
Impuestos						
Cuotas y Aportaciones de Seguridad Social						
Contribuciones de Mejoras						
Derechos						
Productos				2,992.0	2,992.0	2,992.0
Aprovechamientos		296.2	296.2	898.1	898.1	898.1
Ingresos por Ventas de Bienes, Prestación de Servicios y Otros Ingresos	30,628.2	-30,628.2				-30,628.2
Participaciones, Aportaciones, Convenios, Incentivos Derivados de la Colaboración Fiscal y Fondos Distintos de Aportaciones						
Transferencias, Asignaciones, Subsidios y Subvenciones, y Pensiones y Jubilaciones	204,831.8	32,700.9	237,532.7	231,330.8	231,330.8	26,499.0
Ingresos Derivados de Financiamientos		52,461.2	52,461.2	12,367.8	12,367.8	12,367.8
Total	235,460.0	54,830.1	290,290.1	247,588.7	247,588.7	12,128.7
				Ingresos excedentes¹		12,128.7

Estado Analítico de Ingresos por Fuente de Financiamiento	Ingreso					Diferencia (6= 5 - 1)
	Estimado	Ampliaciones y Reducciones	Modificado	Devengado	Recaudado	
	(1)	(2)	(3= 1 + 2)	(4)	(5)	
Ingresos del Poder Ejecutivo Federal o Estatal y de los Municipios						
Impuestos						
Cuotas y Aportaciones de Seguridad Social						
Contribuciones de Mejoras						
Derechos						
Productos ¹						
Aprovechamientos ²						
Participaciones, Aportaciones, Convenios, Incentivos Derivados de la Colaboración Fiscal y Fondos Distintos de Aportaciones						
Transferencias, Asignaciones, Subsidios y Subvenciones, y Pensiones y Jubilaciones						
Ingresos de los Entes Públicos de los Poderes Legislativo y Judicial, de los Órganos Autónomos y del Sector Paraestatal o Paramunicipal, así como de las empresas Productivas del Estado	235,460.0	2,368.9	237,828.9	235,220.9	235,220.9	-239.1
Cuotas y Aportaciones de Seguridad Social						
Productos ¹				2,992.0	2,992.0	2,992.0
Ingresos por Ventas de Bienes, Prestación de Servicios y Otros Ingresos ³	30,628.2	-30,332.0	296.2	898.1	898.1	-29,730.1
Transferencias, Asignaciones, Subsidios y Subvenciones, y Pensiones y Jubilaciones	204,831.8	32,700.9	237,532.7	231,330.8	231,330.8	26,499.0
Ingresos Derivados de Financiamiento		52,461.2	52,461.2	12,367.8	12,367.8	12,367.8
Ingresos Derivados de Financiamientos		52,461.2	52,461.2	12,367.8	12,367.8	12,367.8
Total	235,460.0	54,830.1	290,290.1	247,588.7	247,588.7	12,128.7

Universidad Tecnológica de Nezahualcóyotl
INGRESOS
(Miles de Pesos)

INGRESOS	PRESUPUESTO 2019				RECAUDADO		VARIACIÓN	
	PREVISTO	ASIGNACIONES Y/O AMPLIACIONES	REDUCCIONES Y/O DISMINUCIONES	TOTAL AUTORIZADO		IMPORTE	%	
INGRESOS DE GESTIÓN	30,628.2		30,628.2					
Ingresos por Venta de Bienes y Servicios	30,628.2		30,628.2					
PARTICIPACIONES, APORTACIONES, TRANSFERENCIAS, ASIGNACIONES, SUBSIDIOS Y OTRAS AYUDAS	204,831.8	35,986.2	3,285.3	237,532.7	231,330.8	6,201.9	2.6	
Subsidio	204,831.8	35,986.2	3,285.3	237,532.7	231,330.8	6,201.9	2.6	
OTROS INGRESOS Y BENEFICIOS		52,757.4		52,757.4	16,257.9	36,499.5	69.2	
Ingresos Financieros					2,992.0	-2,992.0		
Pasivos que se Generen como Resultado de Erogaciones que se Devenguen en el Ejercicio Fiscal pero que queden Pendientes de Liquidar al Cierre del Mismo		31,365.6		31,365.6	4,219.0	27,146.6		
Ingresos Diversos		296.2		296.2	898.1	-601.9	-203.2	
Disponibilidades de Ejercicios Anteriores		21,095.6		21,095.6	8,148.8	12,946.8	61.4	
T O T A L	235,460.0	88,743.6	33,913.5	290,290.1	247,588.7	42,701.4	14.7	

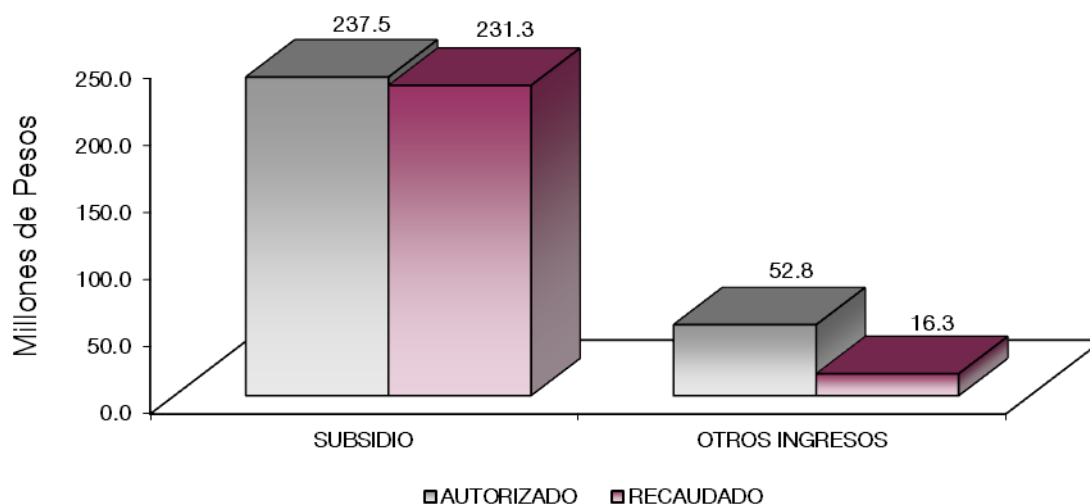

NOTAS AL PRESUPUESTO DE INGRESOS

INGRESOS

Se tuvo previsto recaudar 235 millones 460 mil pesos, posteriormente se dieron ampliaciones y reducciones por 54 millones 830.1 miles de pesos, obteniendo un presupuesto autorizado por 290 millones 290.1 miles de pesos. De los cuales se recaudaron ingresos por 247 millones 588.7 miles de pesos, obteniendo una variación de 42 millones 701.4 miles de pesos que representó el 14.7 por ciento respecto al monto autorizado.

INGRESOS DE GESTIÓN

Se tuvo previsto recaudar ingresos por 30 millones 628.2 miles de pesos, y derivado del “Convenio de Colaboración Administrativa para la Recaudación de los Ingresos Percibidos por las Entidades Públicas”, se recaudan a través del Subsidio Estatal.

PARTICIPACIONES, APORTACIONES, TRASFERENCIAS, ASIGNACIONES, SUBSIDIOS Y OTRAS AYUDAS

SUBSIDIO

Inicialmente se previó recaudar 204 millones 831.8 miles de pesos, posteriormente se dio una ampliación y reducción neta por 32 millones 700.9 miles de pesos, obteniendo un presupuesto autorizado de 237 millones 532.7 miles de pesos y se lograron recaudar 231 millones 330.8 miles de pesos obteniendo una variación por 6 millones 201.9 miles de pesos, lo que representó el 2.6 por ciento respecto al monto autorizado.

OTROS INGRESOS Y BENEFICIOS

Se autorizaron ampliaciones por 52 millones 757.4 miles de pesos, y se lograron recaudar 16 millones 257.9 miles de pesos, los cuales son generados principalmente a Disponibilidades Financieras y Pasivos que se generen como Resultado de Erogaciones que se Devenguen en el Ejercicio Fiscal pero que queden Pendientes de Liquidar al Cierre del Mismo.

Universidad Tecnológica de Nezahualcóyotl
Estado Analítico del Ejercicio del Presupuesto de Egresos
Clasificación por Objeto del Gasto (Capítulo y Concepto)
Del 1 de Enero al 31 de Diciembre de 2019
(Miles de Pesos)

Concepto	Egresos					Subejercicio 6 = (3 - 4)
	Aprobado	Ampliaciones/ (Reducciones)	Modificado	Devengado	Pagado	
	1	2	3 = (1 + 2)	4	5	
Servicios Personales	205,875.6	7,155.6	213,031.2	185,415.3	185,415.3	27,615.9
Remuneraciones al Personal de Carácter Permanente	115,705.4	-	18,276.0	97,429.4	92,921.7	4,507.7
Remuneraciones al Personal de Carácter Transitorio	-	-	1,168.9	1,168.9	1,168.9	-
Remuneraciones Adicionales y Especiales	30,809.3	-	3,006.9	33,816.2	31,419.9	2,396.3
Seguridad Social	34,712.9	-	5,491.4	29,221.5	23,076.9	6,144.6
Otras Prestaciones Sociales y Económicas	16,461.8	-	24,693.9	41,155.7	26,710.9	14,444.8
Previsiones	-	-	-	-	-	-
Pago de Estímulos a Servidores Públicos	8,186.2	-	2,053.3	10,239.5	10,117.0	122.5
Materiales y Suministros	6,655.0	1,625.9	8,280.9	8,264.3	8,184.6	16.6
Materiales de Administración, Emisión de Documentos y Artículos Oficiales	4,225.6	-	1,292.8	2,932.8	2,932.8	-
Alimentos y Utensilios	163.3	-	88.7	252.0	252.0	-
Materias Primas y Materiales de Producción y Comercialización	-	-	-	-	-	-
Materiales y Artículos de Construcción y de Reparación	724.0	-	2,150.2	2,874.2	2,873.7	0.5
Productos Químicos, Farmacéuticos y de Laboratorio	236.7	-	602.6	839.3	839.3	-
Combustibles, Lubricantes y Aditivos	1,007.5	-	134.2	873.3	861.7	11.6
Vestuario, Blancos, Prendas de Protección y Artículos Deportivos	62.7	-	217.6	280.3	280.3	-
Materiales y Suministros Para Seguridad	-	-	-	-	-	-
Herramientas, Refacciones y Accesorios Menores	235.2	-	6.2	229.0	224.5	4.5
Servicios Generales	20,179.4	12,745.4	32,924.8	32,404.9	28,333.6	519.9
Servicios Básicos	2,868.2	-	533.9	3,402.1	3,402.0	-
Servicios de Arrendamiento	553.8	-	336.8	890.6	890.6	-
Servicios Profesionales, Científicos, Técnicos y Otros Servicios	5,405.2	-	2,920.2	8,325.4	8,170.6	154.8
Servicios Financieros, Bancarios y Comerciales	1,084.2	-	295.9	788.3	781.8	6.5
Servicios de Instalación, Reparación, Mantenimiento y Conservación	4,940.1	-	7,435.2	12,375.3	8,948.7	-
Servicios de Comunicación Social y Publicidad	18.3	-	28.8	47.1	47.1	-
Servicios de Traslado y Viáticos	226.7	-	223.3	450.0	450.0	-
Servicios Oficiales	51.1	-	112.2	163.3	145.6	17.7
Otros Servicios Generales	5,031.8	-	1,450.9	6,482.7	6,141.8	340.9
Transferencias, Asignaciones, Subsidios y Otras Ayudas	-	-	-	-	-	-
Transferencias Internas y Asignaciones al Sector Público	-	-	-	-	-	-
Transferencias al Resto del Sector Público	-	-	-	-	-	-
Subsidios y Subvenciones	-	-	-	-	-	-
Ayudas Sociales	-	-	-	-	-	-
Pensiones y Jubilaciones	-	-	-	-	-	-
Transferencias a Fideicomisos, Mandatos y Otros Análogos	-	-	-	-	-	-
Transferencias a la Seguridad Social	-	-	-	-	-	-
Donativos	-	-	-	-	-	-
Transferencias al Exterior	-	-	-	-	-	-
Bienes Muebles, Inmuebles e Intangibles	2,750.0	1,937.6	4,687.6	4,686.3	4,686.3	1.3
Mobiliario y Equipo de Administración	2,309.4	-	1,832.7	4,142.1	4,141.9	0.2
Mobiliario y Equipo Educativo y Recreativo	-	-	475.5	475.4	475.4	0.1
Equipo e Instrumental Médico y de Laboratorio	-	-	-	-	-	-
Vehículos y Equipo de Transporte	-	-	-	-	-	-
Equipo de Defensa y Seguridad	-	-	-	-	-	-
Maquinaria, Otros Equipos y Herramientas	-	-	69.0	69.0	69.0	-
Activos Biológicos	-	-	-	-	-	-
Bienes Inmuebles	-	-	-	-	-	-
Activos Intangibles	440.6	-	439.6	1.0	-	1.0
Inversión Pública	-	-	-	-	-	-
Obra Pública en Bienes de Dominio Público	-	-	-	-	-	-
Obra Pública en Bienes Propios	-	-	-	-	-	-
Proyectos Productivos y Acciones de Fomento	-	-	-	-	-	-
Inversiones Financieras y Otras Provisiones	-	-	-	-	-	-
Inversiones Para el Fomento de Actividades Productivas	-	-	-	-	-	-
Acciones y Participaciones de Capital	-	-	-	-	-	-
Compra de Títulos y Valores	-	-	-	-	-	-
Concesión de Préstamos	-	-	-	-	-	-
Inversiones en Fideicomisos, Mandatos y Otros Análogos	-	-	-	-	-	-
Otras Inversiones Financieras	-	-	-	-	-	-
Provisiones para Contingencias y Otras Erogaciones Especiales	-	-	-	-	-	-
Participaciones y Aportaciones	-	-	-	-	-	-
Participaciones	-	-	-	-	-	-
Aportaciones	-	-	-	-	-	-
Convenios	-	-	-	-	-	-
Deuda Pública	-	31,365.6	31,365.6	31,083.1	31,083.1	282.5
Amortización de la Deuda Pública	-	-	-	-	-	-
Intereses de la Deuda Pública	-	-	-	-	-	-
Comisiones de la Deuda Pública	-	-	-	-	-	-
Gastos de la Deuda Pública	-	-	-	-	-	-
Costo por Coberturas	-	-	-	-	-	-
Apoyos Financieros	-	-	-	-	-	-
Adeudos de Ejercicios Fiscales Anteriores (Adefas)	-	-	-	-	-	-
Total del Gasto	235,460.0	54,830.1	290,290.1	261,853.9	257,702.9	28,436.2

Universidad Tecnológica de Nezahualcóyotl
Estado Analítico del Ejercicio del Presupuesto de Egresos
Clasificación Económica (por Tipo de Gasto)
Del 1 de Enero al 31 de Diciembre de 2019
(Miles de Pesos)

Concepto	Egresos					Subejercicio 6 = (3 - 4)
	Aprobado	Ampliaciones/ (Reducciones)	Modificado	Devengado	Pagado	
	1	2	3 = (1 + 2)	4	5	
Gasto Corriente	232,710.0	21,526.9	254,236.9	226,084.5	221,933.5	28,152.4
Gasto de Capital	2,750.0	1,937.6	4,687.6	4,686.3	4,686.3	1.3
Amortización de la Deuda y Disminución de Pasivos	-	31,365.6	31,365.6	31,083.1	31,083.1	282.5
Pensiones y Jubilaciones	-	-	-	-	-	-
Participaciones	-	-	-	-	-	-
Total del Gasto	235,460.0	54,830.1	290,290.1	261,853.9	257,702.9	28,436.2

Universidad Tecnológica de Nezahualcóyotl
Estado Analítico del Ejercicio del Presupuesto de Egresos
Clasificación Administrativa
Del 1 de Enero al 31 de Diciembre de 2019
(Miles de Pesos)

Concepto	Egresos					Subejercicio 6 = (3 - 4)
	Aprobado	Ampliaciones/ (Reducciones)	Modificado	Devengado	Pagado	
	1	2	3 = (1 + 2)	4	5	
Entidades Paraestatales y Fideicomisos No Empresariales y No Financieros	235,460.0	54,830.1	290,290.1	261,853.9	257,702.9	28,436.2
Instituciones Públicas de Seguridad Social	-	-	-	-	-	-
Entidades Paraestatales Empresariales No Financieras con Participación Estatal Mayoritaria	-	-	-	-	-	-
Entidades Paraestatales Empresariales Financieras Monetarias con Participación Estatal Mayoritaria	-	-	-	-	-	-
Entidades Paraestatales Empresariales Financieras No Monetarias con Participación Estatal Mayoritaria	-	-	-	-	-	-
Fideicomisos Financieros Públicos con Participación Estatal Mayoritaria	-	-	-	-	-	-
Total del Gasto	235,460.0	54,830.1	290,290.1	261,853.9	257,702.9	28,436.2

Universidad Tecnológica de Nezahualcóyotl
Estado Analítico del Ejercicio del Presupuesto de Egresos
Clasificación Administrativa
Del 1 de Enero al 31 de Diciembre de 2019
(Miles de Pesos)

Concepto	Egresos					Subejercicio 6 = (3 - 4)
	Aprobado	Ampliaciones/ (Reducciones)	Modificado	Devengado	Pagado	
	1	2	3 = (1 + 2)	4	5	
210C030 Universidad Tecnológica de Nezahualcóyotl	235,460.0	54,830.1	290,290.1	261,853.9	257,702.9	28,436.2
	-	-	-	-	-	-
	-	-	-	-	-	-
	-	-	-	-	-	-
Total del Gasto	235,460.0	54,830.1	290,290.1	261,853.9	257,702.9	28,436.2

Universidad Tecnológica de Nezahualcóyotl
Estado Analítico del Ejercicio del Presupuesto de Egresos
Clasificación Administrativa
Del 1 de Enero al 31 de Diciembre de 2019
(Miles de pesos)

Concepto	Egresos					Subejercicio 6 = (3 - 4)
	Aprobado	Ampliaciones/ (Reducciones)	Modificado	Devengado	Pagado	
	1	2	3 = (1 + 2)	4	5	
Poder Ejecutivo	235,460.0	54,830.1	290,290.1	261,853.9	257,702.9	28,436.2
Poder Legislativo			-			-
Poder Judicial			-			-
Órganos Autónomos			-			-
Total del Gasto	235,460.0	54,830.1	290,290.1	261,853.9	257,702.9	28,436.2

Universidad Tecnológica de Nezahualcóyotl
Estado Analítico del Ejercicio del Presupuesto de Egresos
Clasificación Funcional (Finalidad y Función)
Del 1 de Enero al 31 de Diciembre de 2019
(Miles de Pesos)

Concepto	Egresos					Subejercicio 6 = (3 - 4)
	Aprobado	Ampliaciones/ (Reducciones)	Modificado	Devengado	Pagado	
	1	2	3 = (1 + 2)	4	5	
Gobierno	1,958.9	-	1,958.9	1,958.9	1,958.9	-
Legislación			-			-
Justicia			-			-
Coordinación de la Política de Gobierno	1,958.9	-	1,958.9	1,958.9	1,958.9	-
Relaciones Exteriores			-			-
Asuntos Financieros y Hacendarios			-			-
Seguridad Nacional			-			-
Asuntos de Orden Público y de Seguridad Interior			-			-
Otros Servicios Generales			-			-
Desarrollo Social	233,501.1	23,464.5	256,965.6	228,811.9	224,660.9	28,153.7
Protección Ambiental			-			-
Vivienda y Servicios a la Comunidad			-			-
Salud			-			-
Recreación, Cultura y Otras Manifestaciones Sociales			-			-
Educación	233,501.1	23,464.5	256,965.6	228,811.9	224,660.9	28,153.7
Protección Social			-			-
Otros Asuntos Sociales			-			-
Desarrollo Económico	-	-	-	-	-	-
Asuntos Económicos, Comerciales y Laborales en General			-			-
Agropecuaria, Silvicultura, Pesca y Caza			-			-
Combustibles y Energía			-			-
Minería, Manufacturas y Construcción			-			-
Transporte			-			-
Comunicaciones			-			-
Turismo			-			-
Ciencia, Tecnología e Innovación			-			-
Otras Industrias y Otros Asuntos Económicos			-			-
Otras no Clasificadas en Funciones Anteriores	-	31,365.6	31,365.6	31,083.1	31,083.1	282.5
Transacciones de la Deuda Pública / Costo Financiero de la Deuda			-			-
Transferencias, Participaciones y Aportaciones entre Diferentes Niveles y Órdenes de Gobierno			-			-
Saneamiento del Sistema Financiero			-			-
Adeudos de Ejercicios Fiscales Anteriores	-	31,365.6	31,365.6	31,083.1	31,083.1	282.5
Total del Gasto	235,460.0	54,830.1	290,290.1	261,853.9	257,702.9	28,436.2

Universidad Tecnológica de Nezahualcóyotl
 Endeudamiento Neto
 Del 1 de Enero al 31 de Diciembre de 2019
 (Miles de Pesos)

Identificación de Crédito o Instrumento	Contratación/Colocación	Amortización	Endeudamiento Neto
	A	B	C = A - B
Créditos Bancarios			
			-
			-
			-
			-
			-
			-
Total Créditos Bancarios	-	-	-
Otros Instrumentos de Deuda			
			-
			-
			-
			-
			-
Total Otros Instrumentos de Deuda	-	-	-
TOTAL	-	-	-

NO Aplica

Universidad Tecnológica de Nezahualcóyotl
 Intereses de la Deuda
 Del 1 de Enero al 31 de Diciembre de 2019
 (Miles de Pesos)

Identificación de Crédito o Instrumento	Devengado	Pagado
	Créditos Bancarios	
Total Intereses de Créditos Bancarios	-	-
Otros Instrumentos de Deuda		
Total de Intereses de Otros Instrumentos de Deuda	-	-
TOTAL	-	-

NO Aplica

Universidad Tecnológica de Nezahualcóyotl
EGRESOS POR CAPÍTULO
(Miles de Pesos)

EGRESOS	PRESUPUESTO 2019				TOTAL AUTORIZADO	EJERCIDO	VARIACIÓN	
	PREVISTO	ASIGNACIONES Y/O AMPLIACIONES	REDUCCIONES Y/O DISMINUCIONES				IMPORTE	%
Servicios Personales	205,875.6	39,067.2	31,911.6		213,031.2	185,415.3	27,615.9	13.0
Materiales y Suministros	6,655.0	5,495.5	3,869.6		8,280.9	8,264.3	16.6	.2
Servicios Generales	20,179.4	19,738.9	6,993.5		32,924.8	32,404.9	519.9	1.6
Bienes Muebles, Inmuebles e Intangibles	2,750.0	4,686.6	2,749.0		4,687.6	4,686.3	1.3	
Deuda Pública		31,365.6			31,365.6	31,083.1	282.5	.9
T O T A L	235,460.0	100,353.8	45,523.7		290,290.1	261,853.9	28,436.2	9.8

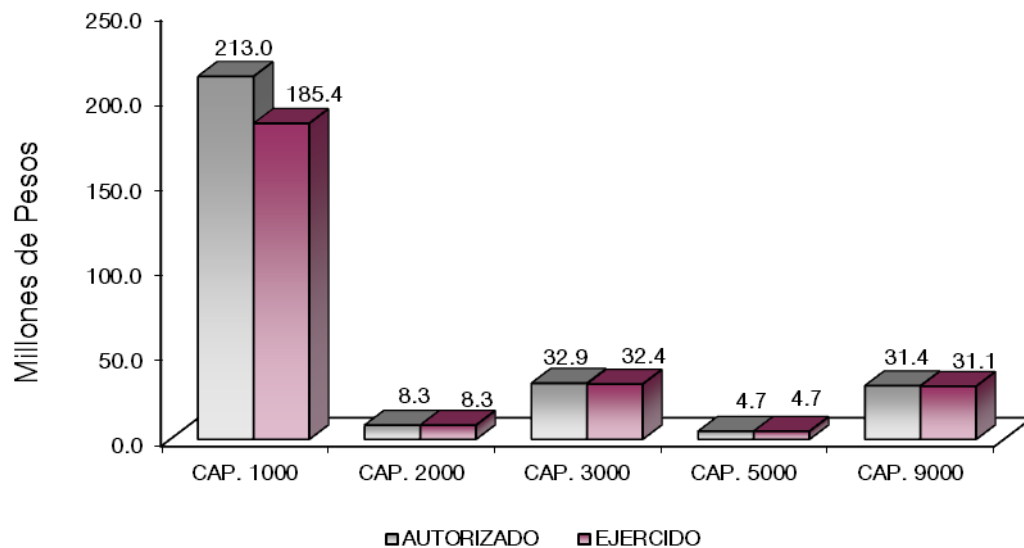

NOTAS AL PRESUPUESTO DE EGRESOS

EGRESOS

Se autorizó un presupuesto inicial de 235 millones 460 mil pesos, posteriormente se dieron ampliaciones, reducciones y traspasos netos de más por 54 millones 830.1 miles de pesos, obteniendo un presupuesto modificado autorizado de 290 millones 290.1 miles de pesos. De los cuales se ejercieron 261 millones 853.9 miles de pesos, obteniendo una variación de 28 millones 436.2 miles de pesos, equivalentes al 9.8 por ciento respecto al monto autorizado.

SERVICIOS PERSONALES

En este capítulo se autorizaron inicialmente 205 millones 875.6 miles de pesos, posteriormente se dieron ampliaciones, reducciones y traspasos netos de más por 7 millones 155.6 miles de pesos, lo que determinó un presupuesto modificado de 213 millones 31.2 miles de pesos, de los cuales se ejercieron 185 millones 415.3 miles de pesos, obteniendo una variación por 27 millones 615.9 miles de pesos, lo que representó el 13 por ciento respecto al monto autorizado.

MATERIALES Y SUMINISTROS

Se obtuvo un autorizado inicial por 6 millones 655 mil pesos, posteriormente se dieron ampliaciones y traspasos netos de más por un importe de 1 millón 625.9 miles de pesos quedando un presupuesto modificado de 8 millones 280.9 miles de pesos, de los cuales se ejercieron 8 millones 264.3 miles de pesos, obteniendo una variación de 16.6 miles de pesos que representó el 0.2 por ciento al monto autorizado.

SERVICIOS GENERALES

Inicialmente se autorizaron 20 millones 179.4 miles de pesos, posteriormente se dieron ampliaciones y traspasos netos de más por 12 millones 745.4 miles de pesos, obteniendo un presupuesto modificado por 32 millones 924.8 miles de pesos, de los cuales se ejercieron 32 millones 404.9 miles de pesos, obteniendo una variación de 519.9 miles de pesos que representó el 1.6 por ciento respecto al monto autorizado.

BIENES MUEBLES, INMUEBLES E INTANGIBLES

Inicialmente se autorizaron 2 millones 750 mil pesos, posteriormente se autorizaron ampliaciones y traspasos netos de más por 1 millón 937.6 miles de pesos, obteniendo un presupuesto modificado por 4 millones 687.6 miles de pesos, de los cuales se ejercieron 4 millones 686.3 miles de pesos, quedando un subejercicio de 1.3 miles de pesos del monto autorizado.

DEUDA PÚBLICA

Se autorizó una ampliación para el pago de Pasivos Derivados de Erogaciones Devengadas y Pendientes de Pago de Ejercicios Anteriores por 31 millones 365.6 miles de pesos, de los cuales se ejercieron 31 millones 83.1 miles de pesos, obteniendo un subejercicio de 282.5 miles de pesos que representó el 0.9 por ciento del monto autorizado.

INFORMACIÓN PRESUPUESTAL

 Universidad Tecnológica de Nezahualcóyotl
 EGRESOS POR OBJETO DEL GASTO
 (Miles de Pesos)

CAPÍTULO Y OBJETO DEL GASTO	PRESUPUESTO 2019					
	PREVISTO	ASIGNACIONES Y/O AMPLIACIONES	REDUCCIONES Y/O DISMINUCIONES	TOTAL AUTORIZADO	EJERCIDO	VARIACIÓN
SERVICIOS PERSONALES	205,875.6	39,067.2	31,911.6	213,031.2	185,415.3	27,615.9
Sueldo Base	115,705.4	754.6	19,030.6	97,429.4	92,921.7	4,507.7
Honorarios asimilables al salario		1,168.9		1,168.9	1,168.9	
Prima por Años de Servicio	1,413.5	1,026.1		2,439.6	2,439.6	
Prima de Antigüedad	98.0	212.2	51.2	259.0	259.0	
Prima Vacacional	7,170.0	1,033.5		8,203.5	6,466.2	1,737.3
Aguinaldo	15,857.7	1,077.8	1,504.5	15,431.0	15,431.0	
Vacaciones no Disfrutadas por Finiquito	14.9		14.9			
Gratificación	389.7	3,397.5	97.8	3,689.4	3,652.4	37.0
Gratificación por Convenio	5,865.5	117.0	2,188.8	3,793.7	3,171.7	622.0
Aportaciones de Servicio de Salud	16,312.5		3,324.5	12,988.0	10,251.4	2,736.6
Aportaciones al Sistema Solidario de Reparto	11,945.0		2,184.5	9,760.5	7,605.6	2,154.9
Aportaciones del Sistema de Capitalización individual	1,634.7		282.7	1,352.0	1,051.7	300.3
Aportaciones para Financiar los Gastos Generales de Administración del ISSEMyM	1,378.6		237.0	1,141.6	896.9	244.7
Aportaciones para Riesgo de Trabajo	1,997.0		333.4	1,663.6	1,318.2	345.4
Seguros y Fianzas	1,445.1	870.7		2,315.8	1,953.1	362.7
Cuotas para Fondo de Retiro	1,835.4		934.5	900.9		900.9
Seguro de Separación Individualizado	1,174.8	270.8	29.3	1,416.3	1,416.3	
Liquidaciones por Indemnizaciones, por Sueldos y Salarios Caidos	1,195.0	21,095.6	690.7	21,599.9	8,148.8	13,451.1
Días Cívicos y Económicos	1,023.9	.4	138.0	886.3	886.3	
Otros Gastos Derivados de Convenio	6,336.8	3,889.6	773.6	9,452.8	9,452.8	
Elaboración de tesis	1.6	34.0	.9	34.7	34.7	
Viáticos	164.3	.1	94.7	69.7	61.2	8.5
Despensa	4,730.0	2,065.1		6,795.1	6,710.8	84.3
Reconocimiento a Servidores Públicos		68.0		68.0	68.0	
Estímulos por Puntualidad y Asistencia	8,186.2	1,985.3		10,171.5	10,049.0	122.5
Recompensas						
MATERIALES Y SUMINISTROS	6,655.0	5,495.5	3,869.6	8,280.9	8,264.3	16.6
Materiales y Útiles de Oficina	1,635.2	453.8	715.3	1,373.7	1,373.7	
Enseres de Oficina	118.0	77.3	89.0	106.3	106.3	
Material y Útiles de Imprenta y Reproducción	278.4		247.6	30.8	30.8	
Material de Foto, Cine y Grabación		3.6		3.6	3.6	
Materiales y Útiles para el Procesamiento en Equipos y Bienes Informáticos	1,788.4	345.0	750.9	1,382.5	1,382.5	
Material de Información		1.0		1.0	1.0	
Material y Enseres de Limpieza		18.1		18.1	18.1	
Material Didáctico	142.9		127.9	15.0	15.0	
Material para Identificación y Registro	262.7		260.9	1.8	1.8	
Productos Alimenticios para Personas	163.3	88.7		252.0	252.0	
Madera y productos de Madera		1.6		1.6	1.6	
Material Eléctrico y Electrónico	388.3	1,058.9	591.2	856.0	855.5	.5
Artículos metálicos para la construcción.		.5		.5	.5	
Materiales Complementarios	156.1		156.1			
Material de Señalización		87.4		87.4	87.4	
Materiales de Construcción	91.0	1,624.2	82.4	1,632.8	1,632.8	
Estructuras y Manufacturas para Todo Tipo de Construcción	88.6	229.5	22.2	295.9	295.9	
Sustancias Químicas	126.0	186.2	23.0	289.2	289.2	
Plaguicidas, abonos y fertilizantes.	13.7	62.7	4.3	72.1	72.1	
Materiales, Accesorios y Suministros Médicos	64.0		60.1	3.9	3.9	
Materiales, Accesorios y Suministros de Laboratorio	33.0	443.2	2.1	474.1	474.1	
Combustibles, Lubricantes y Aditivos	1,007.5	486.5	620.7	873.3	861.7	11.6
Vestuario y Uniformes		105.5		105.5	105.5	
Prendas de Seguridad y Protección Personal	24.7		12.1	12.6	12.6	
Artículos Deportivos	38.0	128.1	7.3	158.8	158.8	
Productos Textiles		3.4		3.4	3.4	
Refacciones, Accesorios y Herramientas	18.6	7.9	7.7	18.8	18.8	
Refacciones y Accesorios Menores de Edificios	18.6	.2	15.0	3.8	3.8	
Refacciones y Accesorios Menores de Mobiliario y Equipo de Administración, Educaciona		19.3		19.3	19.3	
Refacciones y Accesorios para Equipo de Cómputo	117.8	43.6	2.6	158.8	158.8	
Refacciones y Accesorios Menores para Equipo de Transporte		19.3		19.3	19.3	
Artículos para la Extinción de Incendios	80.2		71.2	9.0	4.5	4.5

CUENTA PÚBLICA DEL GOBIERNO, ORGANISMOS AUXILIARES Y AUTÓNOMOS DEL ESTADO DE MÉXICO 2019

CAPÍTULO Y OBJETO DEL GASTO	PRESUPUESTO 2019					
	PREVISTO	ASIGNACIONES Y/O AMPLIACIONES	REDUCCIONES Y/O DISMINUCIONES	TOTAL AUTORIZADO	EJERCIDO	VARIACIÓN
SERVICIOS GENERALES	20,179.4	19,738.9	6,993.5	32,924.8	32,404.9	519.9
Servicio de Energía Eléctrica	2,216.1	635.6		2,851.7	2,851.7	
Servicio de Telefonía Convencional	341.7		174.1	167.6	167.6	
Servicios de Acceso a Internet	310.4	88.4	16.0	382.8	382.8	
Arrendamiento de Bienes Informáticos	159.8	454.9	32.1	582.6	582.6	
Arrendamiento de Vehículos	16.4		16.4			
Arrendamiento de Activos Intangibles	374.7	85.0	163.2	296.5	296.5	
Arrendamiento de equipo para el suministro de sustancias y productos químicos	2.9	11.5	2.9	11.5	11.5	
Asesorías Asociadas a Convenios o Acuerdos	4.5	2,251.2	510.7	1,745.0	1,592.9	152.1
Servicios Informáticos		31.2		31.2	31.2	
Capacitación	504.2	2,020.7	1,496.9	1,028.0	1,025.3	2.7
Servicios de Apoyo Administrativo y Fotocopiado	207.8	318.9	3.7	523.0	523.0	
Impresiones de Documentos Oficiales para la Prestación de Servicios Públicos, Identificación, Formatos Administrativos y Fiscal	51.5	422.0	11.5	462.0	462.0	
Servicios de Vigilancia	4,637.2	1,400.0	1,600.1	4,437.1	4,437.1	
Servicios Profesionales		99.1		99.1	99.1	
Servicios Bancarios y Financieros	382.6	553.3	344.4	591.5	591.5	
Seguros y Fianzas	697.7		503.8	193.9	187.4	6.5
Fletes y Maniobras	3.9		1.0	2.9	2.9	
Reparación y Mantenimiento de Inmuebles	256.2	5,401.5	75.2	5,582.5	5,582.5	
Adaptación de locales, almacenes, bodegas y edificios		3.1		3.1	3.1	
Reparación, Mantenimiento e Instalación de Mobiliario y Equipo de Oficina	28.6	487.2	12.2	503.6	503.6	
Reparación, Instalación y Mantenimiento de Bienes Informáticos Microfilmación y Tecnología	18.0	362.5	12.0	368.5	368.5	
Reparación y Mantenimiento de Vehículos Terrestres, Aéreos y Lacustres	98.9	457.0	451.1	104.8	104.8	
Reparación, Instalación y Mantenimiento de Máquinaria, Equipo Instrumental y Diversos	36.1	341.0	225.9	151.2	151.2	
Servicios de Lavandería, Limpieza e Higiene	4,502.3	1,445.0	343.2	5,604.1	5,604.1	
Servicios de Fumigación		62.0	4.5	57.5	57.5	
Publicaciones Oficiales y de Información en General para Difusión	18.3	55.1	26.3	47.1	47.1	
Transportación Aérea		12.2		12.2	12.2	
Gastos de Traslado por Vía Terrestre	27.0	40.2	.3	66.9	66.9	
Gastos de alimentación en territorio nacional	87.9	4.4	41.9	50.4	50.4	
Gastos de hospedaje en territorio nacional		99.2	.3	98.9	98.9	
Otros Servicios de Traslado y Hospedaje	111.8	129.6	19.8	221.6	221.6	
Gastos de Ceremonias Oficiales y de Orden Social		17.8		17.8	17.8	
Espectáculos Cívicos y Culturales		95.5		95.5	95.5	
Congresos y Convenciones	51.1	128.0	129.1	50.0	32.3	17.7
Otros Impuestos y Derechos	36.9	283.2	42.8	277.3	277.3	
Impuesto sobre Erogaciones por Remuneraciones al Trabajo Personal	4,261.4	750.0	355.1	4,656.3	4,656.3	
Cuotas y Suscripciones	53.5	80.0	98.4	35.1	35.1	
Gastos de Servicios Menores	651.8	7.9	250.4	409.3	409.3	
Inscripciones y arbitrajes	28.2		28.2			
Subcontratación de Servicios con Terceros		1,104.7		1,104.7	763.8	340.9
BIENES MUEBLES, INMUEBLES E INTANGIBLES	2,750.0	4,686.6	2,749.0	4,687.6	4,686.3	1.3
Muebles y Enseres		2,757.5		2,757.5	2,757.5	
Bienes Informáticos	2,309.4	1,327.7	2,309.4	1,327.7	1,327.5	.2
Otros Equipos Eléctricos y Electrónicos de Oficina		56.9		56.9	56.9	
Equipos y Aparatos Audiovisuales		455.8		455.8	455.7	.1
Equipo de Foto, Cine y Grabación		19.7		19.7	19.7	
Maquinaria y Equipo Industrial		69.0		69.0	69.0	
Licencias Informáticas e Intelectuales	440.6		439.6	1.0		1.0
DEUDA PÚBLICA		31,365.6		31,365.6	31,083.1	282.5
Por el Ejercicio Inmediato Anterior		31,324.6		31,324.6	31,042.1	282.5
Por Ejercicios Anteriores		41.0		41.0	41.0	
TOTAL	235,460.0	100,353.8	45,523.7	290,290.1	261,853.9	28,436.2

INFORMACIÓN PROGRAMÁTICA

Universidad Tecnológica de Nezahualcóyotl
Gasto por Categoría Programática
Del 1 de Enero al 31 de Diciembre de 2019
(Miles de Pesos)

Concepto	Egresos					Subejercicio 6=(3 - 4)
	Aprobado	Ampliaciones/ (Reducciones)	Modificado	Devengado	Pagado	
	1	2	3=(1 + 2)	4	5	
Programas	235,460.0	23,464.5	258,924.5	230,770.8	226,619.8	28,153.7
Subsidios: Sector Social y Privado o Entidades Federativas y Municipios	-	-	-	-	-	-
Sujetos a Reglas de Operación			-			-
Otros Subsidios			-			-
Desempeño de las Funciones	235,460.0	23,464.5	258,924.5	230,770.8	226,619.8	28,153.7
Prestación de Servicios Públicos	235,460.0	23,464.5	258,924.5	230,770.8	226,619.8	28,153.7
Provisión de Bienes Públicos			-			-
Planeación, Seguimiento y Evaluación de Políticas Públicas			-			-
Promoción y Fomento			-			-
Regulación y Supervisión			-			-
Funciones de las Fuerzas Armadas (Únicamente Gobierno Federal)			-			-
Específicos			-			-
Proyectos de Inversión			-			-
Administrativos y de Apoyo	-	-	-	-	-	-
Apoyo al Proceso Presupuestario y para Mejorar la Eficiencia Institucional			-			-
Apoyo a la Función Pública y al Mejoramiento de la Gestión			-			-
Operaciones Ajenas			-			-
Compromisos	-	-	-	-	-	-
Obligaciones de Cumplimiento de Resolución Jurisdiccional			-			-
Desastres Naturales			-			-
Obligaciones	-	-	-	-	-	-
Pensiones y Jubilaciones			-			-
Aportaciones a la Seguridad Social			-			-
Aportaciones a Fondos de Estabilización			-			-
Aportaciones a Fondos de Inversión y Reestructura de Pensiones			-			-
Programa de Gasto Federalizado (Gobierno Federal)	-	-	-	-	-	-
Gasto Federalizado			-			-
Participaciones a Entidades Federativas y Municipios			-			-
Costo Financiero, Deuda o Apoyos a Deudores y Ahorradores de la Banca			-			-
Adeudos de Ejercicios Fiscales Anteriores	-	31,365.6	31,365.6	31,083.1	31,083.1	282.5
Total del Gasto	235,460.0	54,830.1	290,290.1	261,853.9	257,702.9	28,436.2

El Plan de Desarrollo del Estado de México 2017-2023, es un instrumento prospectivo con una visión hacia 2030. En él se concentran las bases para la elaboración de los programas sectoriales, especiales y regionales que delinearán de manera más puntual y detallada los pasos para el cumplimiento de los objetivos establecidos, así como los planes específicos de inversión que permitirán realizar la proyección de los recursos financieros. Este esfuerzo colectivo plasma los retos y desafíos de la agenda gubernamental con un profundo sentido de responsabilidad y con el compromiso de lograr un desarrollo democrático.

SOCIAL

Programas de nueva generación para disminuir la desigualdad. El Gobierno del Estado de México considera prioritario desarrollar y conservar familias fuertes, promover el empleo y proteger el ingreso, particularmente el de las mujeres. En correspondencia con la Agenda 2030, el logro de estos propósitos influirá directa e indirectamente el cumplimiento de las metas globales que contribuirán a disminuir la pobreza y el hambre; procurarán el acceso a una vivienda y a servicios básicos adecuados; reducirán las desigualdades y la discriminación; promoverán una educación inclusiva, equitativa y de calidad, así como una vida sana y en general el bienestar. Diagnóstico: Pobreza y Hambre en el Estado de México.

GOBIERNO CAPAZ Y RESPONSABLE

El reto de los gobiernos actuales versa sobre la eficacia en solucionar los problemas endémicos que aquejan a las sociedades modernas y uno de los mayores retos es hacerlo con apego al Estado de Derecho, ya que éste aporta las normas y los valores fundamentales que rigen la convivencia social, así como los derechos y obligaciones de los actores sociales y políticos.

Universidad Tecnológica de Nezahualcóyotl Egresos por Pilar y/o Eje Transversal (Miles de Pesos)							
PILAR Y/O EJE TRANSVERSAL	PREVISTO	P R E S U P U E S T O 2 0 1 9		TOTAL AUTORIZADO	EJERCIDO	VARIACIÓN	
		ASIGNACIONES Y/O AMPLIACIONES	REDUCCIONES Y/O DISMINUCIONES			IMPORTE	%
Social	233,501.1	68,988.2	45,523.7	256,965.6	228,811.9	28,153.7	11.0
Gobierno capaz y responsable	1,958.9	31,365.6		33,324.5	33,042.0	282.5	.8
T O T A L	235,460.0	100,353.8	45,523.7	290,290.1	261,853.9	28,436.2	9.8

UTN

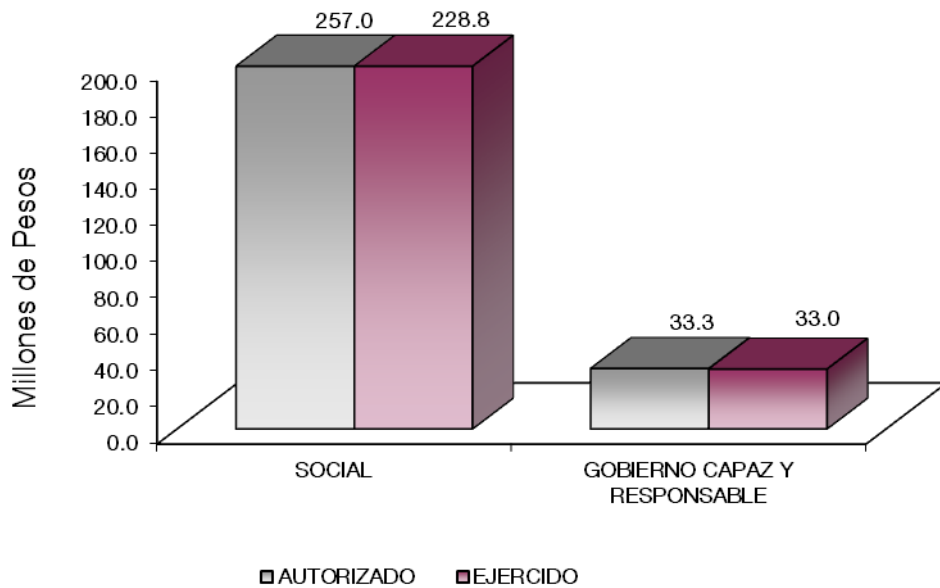

FINALIDAD

SOCIAL

DESARROLLO SOCIAL

En esta finalidad se avanzará en la provisión de servicios a la población en materia de Protección Social, Educación, Salud, Vivienda y Servicios a la Comunidad, con lo que se apoyará fundamentalmente la consecución de las Metas Nacionales México Incluyente y México con Educación de Calidad.

El programa que desarrolló la Universidad Tecnológica Nezahualcóyotl, buscó cumplir con los siguientes objetivos:

- Ampliar la cobertura de los servicios educativos, especialmente en los niveles medio superior y superior, bajo criterios de flexibilidad y pertinencia.
- Fortalecer la vinculación entre la educación media superior en sus diversas modalidades, con las necesidades sociales y del aparato productivo de la Entidad.

Universidad Tecnológica de Nezahualcóyotl
Egresos por Programa
(Miles de Pesos)

PROGRAMA	PRESUPUESTO 2019			TOTAL AUTORIZADO	EJERCIDO	VARIACIÓN	
	PREVISTO	ASIGNACIONES Y/O AMPLIACIONES	REDUCCIONES Y/O DISMINUCIONES			IMPORTE	%
Desarrollo de la Función Pública y Ética en el Servicio Público	1,958.9			1,958.9	1,958.9		
Educación Superior	216,402.7	68,950.9	45,486.4	239,867.2	211,745.6	28,121.6	11.7
Gestión de las Políticas Educativas	7,455.1	37.3	37.3	7,455.1	7,423.0	32.1	0.4
Modernización de la Educación	9,643.3			9,643.3	9,643.3		
Previsiones para el Pago de Adeudos de Ejercicios Fiscales Anteriores		31,365.6		31,365.6	31,083.1	282.5	0.9
TOTAL	235,460.0	100,353.8	45,523.7	290,290.1	261,853.9	28,436.2	9.8

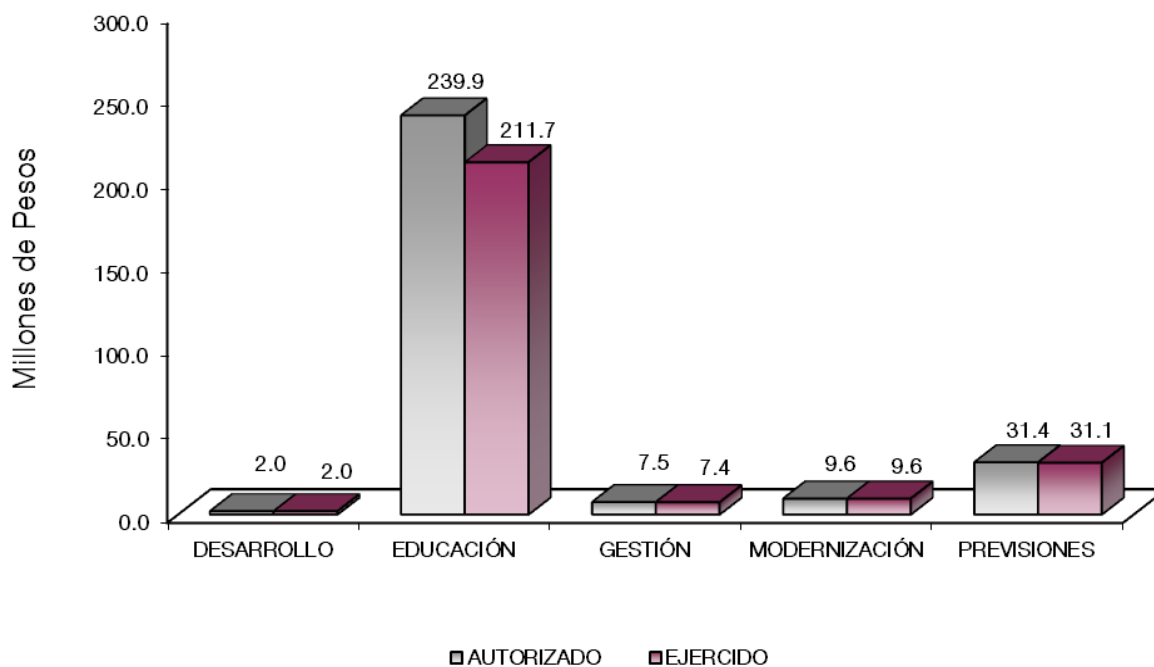

AVANCE OPERATIVO-PROGRAMÁTICO Y PRESUPUESTAL

A sus 28 años de actividades académicas y administrativas la Universidad Tecnológica de Nezahualcóyotl ha podido cumplir con la Misión de esta Casa de Estudios que es la de: “Ser una Institución que ofrece servicios de educación superior de calidad, genera capital humano competente, propicia la concordancia entre la ciencia, la tecnología y las necesidades de los sectores: privado, público y social; así como la mejora continua que produzca innovación. De esta forma contribuir al desarrollo del Estado y del país”, esto a fin de ser congruente con la visión del Plan de Desarrollo del Estado de México 2017-2023, en donde el logro primordial es ser un “México con Educación de Calidad que abra las puertas de la superación y el éxito a los jóvenes para lo cual se deberá fomentar los valores intelectuales, elevando la calidad de la enseñanza, además de promover la ciencia, la tecnología y la innovación, siempre dentro del marco de la Educación de Calidad sustentado en los ODS (Objetivos de Desarrollo Sustentable) de la ONU”.

Entre los retos que se ha propuesto alcanzar la Universidad Tecnológica de Nezahualcóyotl, se encuentran: Alcanzar la integración y la certificación de la Norma ISO 9001-2015 y la Norma ISO 14001:2015 en materia ambiental, así como mantener la certificación bajo la Norma NMX-R-025 Igualdad Laboral y No Discriminación; Incrementar el número de profesores con perfil PROMEP; Lograr la acreditación nacional en el 100 por ciento de los programas educativos que imparte esta Casa de Estudios; Equipar en su totalidad los edificios de docencia; Diversificar la oferta educativa; Mejorar la calidad educativa mediante la modernización de los laboratorios y talleres de la institución; Disminuir el índice de reprobación y de deserción estudiantil; Incrementar la eficiencia terminal y la titulación, entre otros.

GOBIERNO CAPAZ Y RESPONSABLE

COORDINACIÓN POLÍTICA DE GOBIERNO

01 03 04 01 DESARROLLO DE LA FUNCIÓN PÚBLICA Y ÉTICA EN EL SERVICIO PÚBLICO

01 03 04 01 01 01 FISCALIZACIÓN, CONTROL Y EVALUACIÓN INTERNA DE LA GESTIÓN PÚBLICA.

Realizar Auditorías, con el Propósito de Verificar el Cumplimiento del Marco Normativo Que Regula el Funcionamiento de las Dependencias y Organismos Auxiliares del Ejecutivo Estatal y los Ayuntamientos. A fin de dar cumplimiento a los programas de austeridad y la correcta aplicación de recursos públicos asignados a centros de trabajo activos del Organismo, todo ello como parte del cumplimiento de resultados encomendados por el gobierno del Estado de México, se programaron un total de 11 auditorías en diferentes unidades administrativas de esta Casa de Estudios, cumpliendo con el 109.1 por ciento al alcanzarse 12 Auditorías con respecto a la programado.

Realizar Evaluaciones para Determinar el Grado de Eficacia y Eficiencia en los Procesos, Así Como en el Desempeño Institucional de las Dependencias y Organismos Auxiliares del Ejecutivo Estatal. Para este rubro se programó 2 evaluaciones en el año 2019 cumpliéndose al 100 por ciento.

Realizar Inspecciones a Rubros Específicos en las Dependencias, Organismos Auxiliares del Ejecutivo Estatal y en su Caso Ayuntamientos, con el Propósito de Constatar el Cumplimiento del Marco Normativo que lo Regula. En relación a las inspecciones, se programaron 70 de las cuales se realizaron 71, alcanzando el 101.4 por ciento en el acumulado anual con respecto a la meta programada, debido a que en el segundo trimestre de 2019, se realizó una inspección adicional en el rubro de operaciones, la cual no se tenía programada.

Participar en Testificaciones, con el Propósito de Asegurarse que los Actos Administrativos se Realicen Conforme a la Normatividad Vigente. Toda vez que esta meta en su cumplimiento está supeditado a situaciones que no pueden ser programadas y en virtud de que se presentaron cambios de titulares en varias áreas del organismo, se efectuó una entrega recepción no programada dando como resultado la realización de

24 testificaciones de un total de 23 programadas, dando cumplimiento en un 104.3 por ciento en el período con respecto a lo programado.

Participación del Órgano Interno de Control en Reuniones que por Mandato Legal o Disposición Administrativa así lo Requiera. Se participó en reuniones que no se tenían contempladas realizar, por lo que se alcanzaron un total de 62 reuniones de las 45 programadas, motivo por el cual se alcanzó el 137.8 por ciento, con respecto a lo programado.

SOCIAL

02 05 03 01 EDUCACIÓN SUPERIOR

02 05 03 01 01 01 EDUCACIÓN SUPERIOR TECNOLÓGICA

Acreditar Nuevos Programas Educativos. Durante el período que se reporta se programaron un total de 6 programas educativos para su acreditación o reacreditación, con la finalidad de acreditar la totalidad de los programas educativos del nivel de técnico superior universitario, cumpliéndose en un 100 por ciento.

Atender a la Matrícula de Educación Superior Tecnológica. Para el ciclo escolar 2018-2019 en el cuatrimestre enero - abril se obtuvo una matrícula total de 5 mil 571 alumnos, conformada por un total de 160 grupos, de los que, 4 mil 192 alumnos corresponden al nivel de técnico superior universitario y 1 mil 379 alumnos a continuidad de estudios; lo que representó el 96 por ciento de cumplimiento en relación a lo programado de 5 mil 805 estudiantes.

Atender a los Estudiantes de Nuevo Ingreso de Educación Superior Tecnológica. La Universidad durante el presente período ha realizado tres procesos de inscripción, con lo cual ha mantenido en forma consistente su matrícula. En cuanto a la procedencia de la demanda estudiantil, se observó que el 80 por ciento proviene del Estado de México; de éstos, el 60 por ciento corresponde al municipio de Nezahualcóyotl y el 40 por ciento a los municipios colindantes; el 20 por ciento restante corresponde al Distrito Federal.

Durante el 2019, a través de tres convocatorias e igual número de procesos de selección, ingresaron a la Universidad 2 mil 410 nuevos alumnos en nueve programas educativos de Técnico Superior Universitario y las cinco carreras a nivel Licenciatura. Siendo la meta anual para este período de 2 mil 500 alumnos para atención a alumnos de nuevo ingreso, misma que se cumplió en 96.4 por ciento.

Capacitar al Personal Directivo y Administrativo. La meta programada fue de 130 administrativos tanto de personal directivo como administrativo o apoyo secretarial capacitados, lo que al final del período se alcanzó un total de 141 directivos y administrativos que tomaron algún curso de capacitación, por lo que se alcanzó el 108.5 por ciento con respecto a la meta programada, debido a que se realizaron cursos para el personal correspondiente al rubro de protección civil y equidad de género.

Capacitar y Actualizar al Personal Docente. En el marco del modelo educativo de la Universidad Tecnológica de Nezahualcóyotl, la capacitación al personal docente reviste primordial importancia para la actualización, especialización y adquisición de conocimientos, que redunden finalmente en la calidad de los conocimientos adquiridos por el educando. En este sentido la plantilla total de la Universidad ascendió a 551 personas, de las que 403 son plazas docentes, 43 de mandos medios y superiores y 105 de apoyo administrativo. Al mes de diciembre se capacitó un total de 176 personas, que representó el 110 por ciento de cumplimiento con respecto a la meta programada de 160, debido a que se impartieron cursos de actualización a docentes en el rubro de protección civil. Destacando que 3 docentes realizaron estudios de doctorado, 3 docentes realizaron estudios de maestría, 5 docentes realizaron diplomados y 150 realizaron cursos, talleres y seminarios.

Certificar y/o Mantener Procesos. Con el fin de asegurar la calidad educativa y la excelencia académica de esta Casa de Estudios se integró la Norma ISO 9001:2015 y la Norma ISO 14001:2015 en materia ambiental en un solo Sistema de Gestión Integral de Calidad (SGC), así como continuar manteniendo la certificación en la Norma NMX-R-025 Igualdad Laboral y No Discriminación. Además, se tiene como objetivo para el año 2020, la certificación en la Norma 035-STPS-2018 Factores de Riesgo Psicosocial en el Trabajo - Identificación, Análisis y Prevención. Por lo que, se programó alcanzar 3 certificados en el periodo correspondiente lográndose cumplir el 100 por ciento la meta con respecto a lo programado.

Desarrollar Proyectos de Investigación. De acuerdo con lo establecido en las Normas de Operación del Año de Investigación Tecnológica, para el Personal Académico de Tiempo Completo de esta Universidad Tecnológica de Nezahualcóyotl, para el periodo correspondiente 2019, se concluyeron los siguientes proyectos de investigación: 1. Diseño y Elaboración de un Prototipo de un Medio Didáctico Electrónico de Modulación Digital, para el Laboratorio de Telecomunicaciones; 2. Manual de Matemáticas para las carreras de TSU de la División de Gestión de la Producción; 3. Curso de Capacitación de Programación y Operación del Centro de Maquinado Viva; 4. El uso de gráficos en Java a través de un juego; 5. Asistente de control de alumnos; 6. Sistema de evaluación docente; 7. Sistematización de la técnicas lógicas que se utilizan en las demostraciones de algunos teoremas y ejercicios en Álgebra; 8. Sistema de control de inventario; 9. Sistema de evaluación de la productividad; 10. Sistema de verificación de algoritmos; 11. Deficiencias académicas que tienen los egresados de la carrera de TSU en la administración en el campo laboral; 12. Implementación de un modelo de puntos para la valuación de puestos en la División de Telemática de la Universidad Tecnológica de Nezahualcóyotl; 13. Taller fiscal para personas físicas; 14. Gestión de entornos virtuales de aprendizaje; 15. Restauración ambiental y Desarrollo sustentable y 16. Nuevas Tecnologías y las MIPyMES.

Por lo anterior, la meta programada para este rubro fue de 15 proyectos de investigación para esta Casa de Estudios, realizándose un total de 16, por lo que se alcanzó el 106.7 por ciento en el acumulado anual con respecto a la meta programada.

Lograr que los Estudiantes Egresen en el Período Establecido. Uno de los indicadores de competitividad académica del Subsistema de Universidades Tecnológicas es el de eficiencia terminal. En este sentido, a la fecha del año 2019, han egresado 80 generaciones. La meta anual fue de 2 mil 100 egresados en las catorce carreras de esta Casa de Estudios, por lo que al mes de diciembre del 2019 egresaron un total de 2 mil 246 alumnos, que representó el 107 por ciento de cumplimiento con respecto a la meta programada.

Coadyuvar a que los Egresados Obtengan su Título Profesional de Educación Superior. El proceso de titulación representa la fase final del tránsito de los estudiantes dentro de esta Universidad, razón por la cual se le considera como la parte más importante del proceso académico del alumno. Por lo que se alcanzó el 92.2 por ciento con respecto a lo programado de 1 mil alumnos alcanzando 922 títulos, debido a que se encuentran en proceso de titulación egresados de esta Casa de Estudios y documentos para autorización en la Dirección General de Profesiones.

Evaluar al Personal Docente con la Finalidad de Encontrar Áreas de Oportunidad Para Mejorar su Desempeño. La evaluación del personal docente en esta Casa de Estudios representa una parte fundamental del proceso educativo y del Modelo Educativo de las Universidades Tecnológicas, porque permite conocer el nivel deseable de competencias y además el despliegue de sus capacidades pedagógicas y su habilidad para interactuar con el alumnado, directivos, compañeros de trabajo y padres de familia. En síntesis, tiene el objetivo de conocer sus áreas de oportunidad, sus fortalezas, a fin de que se tomen las acciones correspondientes para su posterior capacitación y desarrollo de sus habilidades. En este sentido, se realizan diferentes evaluaciones a lo largo del proceso de enseñanza – aprendizaje, programándose evaluar a 314 docentes, cumpliéndose con el 96.5 por ciento realizándose 304 evaluaciones a docentes.

Realizar Acciones Culturales, Deportivas y Cívicas. Como parte de la formación integral de los estudiantes de esta Casa de Estudios se realizan actividades culturales, deportivas y cívicas a fin de que sean alumnos más sanos, competentes, competitivos y con una sólida identidad estatal y nacional, con un amplio potencial de trabajo en equipo que se refleje en un mayor desarrollo social y humano, en una integración que apoye para sus

actividades académicas. Por lo que en este rubro se programaron 52 acciones culturales, deportivas cívicas, de un total de 53 acciones realizadas, alcanzándose el 101.9 por ciento con respecto a la meta programada, debido a la realización de una actividad adicional no programada.

Realizar Proyectos Emprendedores en Educación Superior Tecnológica. A fin de incrementar la creatividad e innovación entre el alumnado de esta Casa de Estudios, y como parte importante del modelo de las universidades tecnológicas en el último cuatrimestre del programa de estudios, realizan los estudiantes una estadía en una empresa de la zona de influencia y contribuyen de manera práctica a la resolución de problemas realizando un proyecto que es evaluado por el profesor y su jefe inmediato en la empresa que labora. En este sentido, se alcanzó un total de 836 proyectos realizados con respecto a lo programado que fue de 900 proyectos, lográndose cumplir con el 92.9 por ciento de proyectos realizados por los estudiantes de esta Casa de Estudios.

Contactar Egresados en Educación Superior Tecnológica para Identificar las Características de su Ubicación en el Campo Laboral, así como la Pertinencia de su Formación Académica. Una de las tareas que realiza esta Universidad es dar seguimiento a sus egresados, a fin de conocer su grado de inserción en el sector productivo y la pertinencia de los programas de estudios, a fin de que llegado el momento puedan ser actualizados de acuerdo a las necesidades del sector productivo de la región. Por lo que, se programaron 1 mil 600 egresados a contactar realizando un total de 1 mil 547, lo que equivale al 96.7 por ciento de alcance con respecto a lo programado, debido principalmente a que un porcentaje de los egresados no fueron localizados en su momento.

Otorgar el Mobiliario y Equipo Diverso a Instalaciones y Espacios Educativos de Acuerdo a las Necesidades de la Institución. Uno de los compromisos más apremiantes de la Universidad es dotar de mobiliario y equipo moderno y suficiente para cubrir las necesidades de los estudiantes y docentes a fin de mejorar el proceso de enseñanza aprendizaje y darle las herramientas para la adquisición del conocimiento a fin de que los estudiantes puedan ingresar más eficientemente al campo laboral. En este sentido, se cumplió con el 103.1 por ciento respecto a la meta programada que de 97 equipos, alcanzándose un total de 100 equipos adquiridos en este período.

Impulsar la Internacionalización entre la Comunidad de la Institución. El gran reto que tienen las universidades de nuestro país es contribuir a la globalización de los conocimientos adquiridos en sus aulas de estudio y ampliar la visión de los estudiantes al conocer nuevas culturas y sociedades enriqueciendo sus perspectivas profesionales y culturales, en este sentido uno de los objetivos de esta Universidad es el ampliar las perspectivas de la formación profesional mediante la exposición a contextos académicos y culturales diferentes, así mismo será útil para mejorar la competitividad de los egresados en el ámbito laboral nacional e internacional, al permitirles adquirir conocimientos mediante procesos y metodologías de aprendizaje distintas al modelo educativo de su institución de origen, manejar equipos y tecnologías distintas a las existentes y perfeccionar, en su caso, un segundo idioma. Por lo que, la Universidad Tecnológica de Nezahualcóyotl ha cumplido con el 100 por ciento en su programación de una acción tendiente a contribuir y fortalecer el rubro de la internacionalización en beneficio de sus estudiantes, siendo la tendiente al fortalecimiento del Programa de Becarios y Becarias de Excelencia el cual apoyó a un alumno para su estancia en la Universidad de Mondragón, España.

02 05 06 01 GESTIÓN DE LAS POLÍTICAS EDUCATIVAS

02 05 06 01 02 04 VINCULACIÓN CON EL SECTOR PRODUCTIVO.

Firmar Nuevos Convenios con los Sectores Público, Privado y Social. La Universidad Tecnológica de Nezahualcóyotl (UTN), desde su creación, surge como un organismo estrechamente vinculado con los sectores privado, público y social. Por ello, las acciones de vinculación y extensión que se realizan con los mismos representan una valiosa oportunidad para sostener una recíproca y provechosa relación. Además, la vinculación con el sector productivo de bienes y servicios representa un elemento fundamental en la formación académica de los estudiantes, ya que facilita la interacción de éstos con el proceso productivo a través de la aplicación de los conocimientos, habilidades y destrezas adquiridas en el aula y laboratorios.

En este sentido, en el período de referencia, se firmaron un total de 216 convenios en diversos rubros (Anexo 7), lo que representó un 108 por ciento con respecto a lo programado, debido principalmente a que se revisaron y lograron concretar un buen número de ellos en el mes de diciembre del 2019 en beneficio de esta Casa de Estudios.

Integrar Estudiantes al Programa de Educación Dual para Fortalecer su Formación. La importancia de la educación dual radica en el beneficio mutuo para las empresas (mayor productividad, ahorro en el reclutamiento y menos rotación de personal, entre otros) y los estudiantes que participan en esta modalidad, ya que combina el aprendizaje en las aulas y en la empresa, por lo que es necesario impulsar el Modelo de Educación Dual como una opción de formación profesional. Por lo anterior, esta meta se alcanzó al 100 por ciento con respecto a la meta programada de 131 estudiantes, debido al interés mostrado por los estudiantes y empresarios en ingresar a este programa.

Realizar Acciones de Vinculación con los Sectores Público, Privado y Social. Con respecto a este rubro se cumplió al 100 por ciento con respecto a lo programado de 5 acciones, realizando las siguientes acciones: educación continua, dirigido a toda la comunidad universitaria y a sectores público, privado y social de la zona de influencia de la Universidad, incubadora de empresas, el programa de visitas a empresas y estadias profesionales, servicios tecnológicos a empresas de la región e investigación y desarrollo.

02 05 06 02 MODERNIZACIÓN DE LA EDUCACIÓN

02 05 06 02 01 01 FORTALECIMIENTO DE LA CALIDAD EDUCATIVA.

Impartir el Idioma Inglés a los Estudiantes en Educación Superior. Como parte del Modelo Educativo implementado en esta Casa de Estudios, se ha considerado la enseñanza del idioma inglés parte preponderante en los programas de estudios de las diferentes carreras tanto de nivel Técnico Superior Universitario como de Licenciatura. Por lo anterior, la meta se alcanzó en 5 mil 571 estudiantes obteniendo el 96.1 por ciento de los estudiantes de esta Universidad con respecto a la meta programada de 5 mil 800 estudiantes.

02 05 06 02 01 04 TECNOLOGÍA APLICADA A LA EDUCACIÓN.

Destinar Equipo de Cómputo al Proceso de Enseñanza-Aprendizaje en Educación Superior. La educación en la actualidad no se concibe sin el uso de herramientas e instrumentos que proporcionan el uso de la tecnología como por ejemplo la utilización de equipo de cómputo y por consiguiente del internet en todos los campos del conocimiento. Lo anterior conlleva a incrementar la calidad educativa en esta Universidad, por lo que se alcanzó el 100 por ciento en el acumulado anual con respecto a la meta programada de 1 mil equipos.

02 05 06 02 01 05 CONVIVENCIA ESCOLAR SIN VIOLENCIA.

Realizar Acciones para la Prevención de la Violencia Escolar en Educación Superior. A fin de coadyuvar con la participación social, esta Casa de Estudios se ha dedicado a impulsar valores para prevenir la violencia escolar en donde padres de familia, profesores y directivos realizan acciones a fin de generar ambientes de convivencia armónica en la institución que favorezca el aprendizaje y la sana convivencia entre docentes, alumnos y padres de familia, para evitar conductas indeseables como el bullying. En ese sentido se programaron 16 acciones para prevenir la violencia escolar, alcanzando las mismas 16, esto es el 100 por ciento con respecto a la meta programada.

Realizar Acciones para la Igualdad de Trato y Oportunidades Entre las Mujeres y Hombres. Se han implementado diferentes actividades en esta Universidad bajo el Sistema de Equidad de Género, entre las que destacan la impartición de cursos y pláticas que abordan temas relacionados con el bullying, la violencia hacia las mujeres, etc., por lo que se alcanzó la meta de realizar 24 acciones para la equidad de género, alcanzando el 100 por ciento con respecto a la meta programada.

CUENTA PÚBLICA DEL GOBIERNO, ORGANISMOS AUXILIARES Y AUTÓNOMOS DEL ESTADO DE MÉXICO 2019

Universidad Tecnológica de Nezahualcóyotl Avance Operativo - Programático y Presupuestal Enero - Diciembre de 2019													
						M E T A S			PRESUPUESTO 2019 (Miles de Pesos)				
FIN	FUN	SF	PP	SP	Pr	DESCRIPCIÓN	UNIDAD DE MEDIDA	PROGRAMADO	ALCANZADO	AVANCE %	AUTORIZADO ANUAL	EJERCIDO	%
GOBIERNO CAPAZ Y RESPONSABLE													
GOBIERNO													
COORDINACIÓN POLÍTICA DE GOBIERNO													
01	03	04	01			DESARROLLO DE LA FUNCIÓN PÚBLICA Y ÉTICA EN EL SERVICIO PÚBLICO					1,958.9	1,958.9	100.0
01	03	04	01	01	01	FISCALIZACIÓN, CONTROL Y EVALUACIÓN INTERNA DE LA GESTIÓN PÚBLICA					1,958.9	1,958.9	100.0
						Realizar auditorías, con el propósito de verificar el cumplimiento del marco normativo que regula el funcionamiento de las dependencias y organismos auxiliares del Ejecutivo Estatal y los Ayuntamientos	Auditoria	11	12	109.1			
						Realizar evaluaciones para determinar el grado de eficacia y eficiencia en los procesos, así como en el desempeño institucional de las Dependencias y Organismos Auxiliares del Ejecutivo Estatal	Evaluación	2	2	100			
						Realizar inspecciones a rubros específicos en las dependencias, organismos auxiliares del Ejecutivo Estatal y en su caso Ayuntamientos, con el propósito de constatar el cumplimiento del marco normativo que lo regula	Inspección	70	71	101.4			
						Participar en testificaciones con el propósito de asegurarse que los actos administrativos se realicen conforme a la normatividad vigente	Testificación	23	24	104.3			
						Participación del órgano interno de control en reuniones que por mandato legal o disposición administrativa así lo requiera	Sesión	45	62	137.8			
SOCIAL													
EDUCACIÓN													
02	05	03	01			EDUCACION SUPERIOR					239,867.2	211,745.6	88.3
02	05	03	01	01	01	EDUCACIÓN SUPERIOR TECNOLÓGICA					239,867.2	211,745.6	88.3
						Acreditar nuevos programas educativos	Programa	6	6	100			
						Atender a la Matricula de Educación Superior Tecnológica	Estudiante	5,805	5,571	96			
						Atender a los Estudiantes de Nuevo Ingreso de Educación Superior Tecnológica	Estudiante	2,500	2,410	96.4			
						Capacitar al Personal Directivo y Administrativo	Persona	130	141	108.5			
						Capacitar y Actualizar al Personal Docente	Docente	160	176	110.0			
						Certificar y/o Mantener Procesos	Proceso	3	3	100			
						Desarrollar Proyectos de Investigación	Proyecto	15	16	106.7			
						Lograr que los Estudiantes Egresen en el Periodo Establecido	Estudiante	2,100	2,246	107			
						Coadyuvar a que los Egresados Obtengan su Titulo Profesional de Educación Superior	Documento	1,000	922	92.2			
						Evaluar al Personal Docente con la Finalidad de Encontrar Áreas de Oportunidad Para Mejorar su Desempeño	Docente	314	304	96.5			
						Realizar Acciones Culturales, Deportivas y Cívicas	Acción	52	53	101.9			
						Realizar Proyectos Emprendedores en Educación Superior Tecnológica	Proyecto	900	836	92.9			
						Contactar Egresados en Educación Superior Tecnológica para Identificar las Características de su Ubicación en el Campo Laboral, así como la Pertinencia de su Formación Académica	Egresado	1,600	1,547	96.7			
						Otorgar el Mobiliario y Equipo Diverso a Instalaciones y Espacios Educativos de Acuerdo a las Necesidades de la Institución	Equipo	97	100	103.1			
						Impulsar la Internacionalización entre la Comunidad de la Institución	Persona	1	1	100			

UTN

FIN	FUN	SF	PP	SP	Pr	DESCRIPCIÓN	UNIDAD DE MEDIDA	M E T A S			PRESUPUESTO 2019 (Miles de Pesos)		
								PROGRAMADO	ALCANZADO	AVANCE %	AUTORIZADO ANUAL	EJERCIDO	%
02	05	06	01			GESTIÓN DE LAS POLÍTICAS EDUCATIVAS					7,455.1	7,423.0	99.6
02	05	06	01	02	04	VINCULACIÓN CON EL SECTOR PRODUCTIVO					7,455.1	7,423.0	99.6
						Firmar Nuevos Convenios con los Sectores Público, Privado y Social	Convenio	200	216	108			
						Integrar Estudiantes al Programa de Educación Dual para Fortalecer su Formación	Estudiante	131	131	100			
						Realizar Acciones de Vinculación con los Sectores Público, Privado y Social	Acción	5	5	100			
02	05	06	02			MODERNIZACIÓN DE LA EDUCACIÓN					9,643.3	9,643.3	100.0
02	05	06	02	01	01	FORTALECIMIENTO DE LA CALIDAD EDUCATIVA					3,857.3	3,857.3	100.0
						Impartir el Idioma Inglés a los Estudiantes en Educación Superior	Estudiante	5,800	5,571	96.1			
02	05	06	02	01	04	TECNOLOGÍA APLICADA A LA EDUCACIÓN					1,928.6	1,928.6	100.0
						Destinar Equipo de Cómputo al Proceso de Enseñanza-Aprendizaje en Educación Superior	Equipo de cómputo	1,000	1,000	100			
02	05	06	02	01	05	CONVIVENCIA ESCOLAR SIN VIOLENCIA					3,857.4	3,857.4	100.0
						Realizar Acciones para la Prevención de la Violencia Escolar en Educación Superior	Acción	16	16	100			
						Realizar Acciones para la Igualdad de Trato y Oportunidades Entre las Mujeres y Hombres	Acción	24	24	100			
						GOBIERNO CAPAZ Y RESPONSABLE							
						OTRAS NO CLASIFICADAS EN FUNCIONES ANTERIORES							
04	04	01	01			PREVISIÓN PARA EL PAGO DE ADEUDOS DE EJERCICIOS FISCALES ANTERIORES					31,365.6	31,083.1	99.1
04	04	01	01	01	01	PASIVOS DERIVADOS DE EROGACIONES DEVENGADAS Y PENDIENTES DE EJERCICIOS ANTERIORES					31,365.6	31,083.1	99.1
						Registrar el Pago de Adeudos de Ejercicios Fiscales Anteriores	Documento	1	1	100			
T O T A L											290,290.1	261,853.9	90.2
											-----	-----	-----

ANEXOS ESTABLECIDOS EN DIFERENTES ORDENAMIENTOS

Relación de Bienes Inmuebles que Componen el Patrimonio
Cuenta Pública al 31 de Diciembre de 2019
(Miles de Pesos)

Ente Público: Universidad Tecnológica de Nezahualcóyotl

Código	Descripción de Bienes Inmuebles	* Valor en Libros
	Terrenos	120,325.8
	Edificios	362,396.8
	TOTAL	482,722.6

Relación de Bienes Muebles que Componen el Patrimonio
Cuenta Pública al 31 de Diciembre de 2019
(Miles de Pesos)

Ente Público: Universidad Tecnológica de Nezahualcóyotl

Código	Descripción de Bienes Muebles	Valor en Libros
	Mobiliario y Equipo de Administración	18,244.8
	Mobiliario y Equipo Educativo y Recrea	27,469.7
	Equipo e Instrumental Médico y de Laboratorio	44,359.5
	Vehículos y Equipo de Transporte	6,019.3
	Maquinaria, Otros Equipos y Herramientas	24,500.1
	Colecciones, Obras de Arte y Objetos Valores	2,966.7
	Otros Bienes Muebles	124,863.5
	T O T A L	248,423.6

Universidad Tecnológica de Nezahualcóyotl
Cuenta Pública 2019
Relación de Cuentas Bancarias Productivas Específicas

Fondo, Programa o Convenio	Datos de la Cuenta Bancaria	
	Institución Bancaria	Número de Cuentas *
Proyectos Vinculación	BBVA	930
Ingresos Propios	BBVA	906
Ingresos Propios	BBVA	101
Proyectos Vinculación	BBVA	914
Apoyo a Madres Mexicanas	BBVA	371
Disponibilidades Financieras 2017	BBVA	036
Disponibilidades Financieras 2018	BBVA	379
Ingresos Propios	BBVA	159
Ingresos Propios	BBVA	220
Programa PFCE 2018	BBVA	534
Programa PRODEP 2018	BBVA	577
Subsidio Federal	Banorte, S.A.	075
Ingresos Propios	BBVA	362
Disponibilidades Financieras del 2018	BBVA	745

FORMATOS PARA EL CUMPLIMIENTO
DE LA LEY DE DISCIPLINA FINANCIERA
DE LAS ENTIDADES FEDERATIVAS
Y LOS MUNICIPIOS

Universidad Tecnológica de Nezahualcóyotl Estado de Situación Financiera Detallado - LDF Al 31 de Diciembre de 2019 y 2018 (Cifras en Miles de Pesos)					
Concepto	2019	2018	Concepto	2019	2018
ACTIVO			PASIVO		
Activo Circulante			Pasivo Circulante		
a. Efectivo y Equivalentes (a=a1+a2+a3+a4+a5+a6+a7)	14,583.5	3,197.8	a. Cuentas por Pagar a Corto Plazo (a=a1+a2+a3+a4+a5+a6+a7+a8+a9)	4,501.5	31,365.5
a1) Efectivo			a1) Servicios Personales por Pagar a Corto Plazo		
a2) Bancos/Tesorería	14,583.5	3,197.8	a2) Proveedores por Pagar a Corto Plazo	4,151.0	30,887.8
a3) Bancos/Depositos y Otros			a3) Contratistas por Obras Públicas por Pagar a Corto Plazo		
a4) Inversiones Temporales (Hasta 3 Meses)			a4) Participaciones y Aportaciones por Pagar a Corto Plazo		
a5) Fondos con Afectación Específica			a5) Transferencias Otorgadas por Pagar a Corto Plazo		
a6) Depósitos de Fondos de Terceros en Garantía y/o Administración			a6) Intereses, Comisiones y Otros Gastos de la Deuda Pública por Pagar a Corto Plazo		
a7) Otros Efectivos y Equivalentes			a7) Retenciones y Contribuciones por Pagar a Corto Plazo		
b. Derechos a Recibir Efectivo o Equivalentes (b=b1+b2+b3+b4+b5+b6+b7)	14,278.8	35,215.1	a8) Devoluciones de la Ley de Ingresos por Pagar a Corto Plazo		
b1) Inversiones Financieras de Corto Plazo	14,266.9	30,094.7	a9) Otras Cuentas por Pagar a Corto Plazo	350.5	477.7
b2) Cuentas por Cobrar a Corto Plazo	0.0	5,110.7	b. Documentos por Pagar a Corto Plazo (b=b1+b2+b3)	0.0	0.0
b3) Deudores Diversos por Cobrar a Corto Plazo	11.9	9.7	b1) Documentos Comerciales por Pagar a Corto Plazo		
b4) Ingresos por Recuperar a Corto Plazo			b2) Documentos con Contratistas por Obras Públicas por Pagar a Corto Plazo		
b5) Deudores por Anticipo de la Tesorería a Corto Plazo			b3) Otros Documentos por Pagar a Corto Plazo		
b6) Préstamos Otorgados a Corto Plazo			c. Porción a Corto Plazo de la Deuda Pública a Largo Plazo (c=c1+c2)	0.0	0.0
b7) Otros Derechos a Recibir Efectivo o Equivalentes a Corto Plazo			c1) Porción a Corto Plazo de la Deuda Pública		
c. Derechos a Recibir Bienes o Servicios (c=c1+c2+c3+c4+c5)	0.0	14,047.9	c2) Porción a Corto Plazo de Arrendamiento Financiero		
c1) Anticipo a Proveedores por Adquisición de Bienes y Prestación de Servicio a Corto Plazo			d. Títulos y Valores a Corto Plazo		
c2) Anticipo a Proveedores por Adquisición de Bienes Inmuebles y Muebles a Corto Plazo	0.0	14,047.9	e. Pasivos Diferidos a Corto Plazo (e=e1+e2+e3)	0.0	0.0
c3) Anticipo a Proveedores por Adquisición de Bienes Intangibles a Corto Plazo			e1) Ingresos Cobrados por Adelantado a Corto Plazo		
c4) Anticipo a Contratistas por Obras Públicas a Corto Plazo			e2) Intereses Cobrados por Adelantado a Corto Plazo		
c5) Otros Derechos a Recibir Bienes o Servicios a Corto Plazo			e3) Otros Pasivos Diferidos a Corto Plazo		
d. Inventarios (d=d1+d2+d3+d4+d5)	0.0	0.0	f. Fondos y Bienes de Terceros en Garantía y/o Administración a Corto Plazo (f=f1+f2+f3+f4+f5+f6)	0.0	0.0
d1) Inventario de Mercancías para Venta			f1) Fondos en Garantía a Corto Plazo		
d2) Inventario de Mercancías Terminadas			f2) Fondos en Administración a Corto Plazo		
d3) Inventario de Mercancías en Proceso de Elaboración			f3) Fondos Contingentes a Corto Plazo		
d4) Inventario de Materias Primas, Materiales y Suministros para Producción			f4) Fondos de Fideicomisos, Mandatos y Contratos Análogos a Corto Plazo		
d5) Bienes en Tránsito			f5) Otros Fondos de Terceros en Garantía y/o Administración a Corto Plazo		
e. Almacenes			f6) Valores y Bienes en Garantía a Corto Plazo		
f. Estimación por Pérdida o Deterioro de Activos Circulantes (f=f1+f2)	0.0	0.0	g. Provisiones a Corto Plazo (g=g1+g2+g3)	0.0	0.0
f1) Estimaciones para Cuentas Incobrables por Derechos a Recibir Efectivo o Equivalentes			g1) Provisión para Demandas y Juicios a Corto Plazo		
f2) Estimación por Deterioro de Inventarios			g2) Provisión para Contingencias a Corto Plazo		
g. Otros Activos Circulantes (g=g1+g2+g3+g4)	0.0	0.0	g3) Otras Provisiones a Corto Plazo		
g1) Valores en Garantía			h. Otros Pasivos a Corto Plazo (h=h1+h2+h3)	0.0	0.0
g2) Bienes en Garantía (Excluye Depósitos de Fondos)			h1) Ingresos por Clasificar		
g3) Bienes Derivados de Embargos, Decomisos, Aseguamientos y Dación en Pago			h2) Recaudación por Participar		
g4) Adquisición con Fondos de Terceros			h3) Otros Pasivos Circulantes		
IA. Total de Activos Circulantes (IA = a + b + c + d + e + f + g)	28,862.3	52,460.8	IIA. Total de Pasivos Circulantes (IIA = a + b + c + d + e + f + g + h)	4,501.5	31,365.5
Activo No Circulante			Pasivo No Circulante		
a. Inversiones Financieras a Largo Plazo			a. Cuentas por Pagar a Largo Plazo		
b. Derechos a Recibir Efectivo o Equivalentes a Largo Plazo			b. Documentos por Pagar a Largo Plazo		
c. Bienes Inmuebles, Infraestructura y Construcciones en Proceso	482,722.6	482,722.6	c. Deuda Pública a Largo Plazo		
d. Bienes Muebles	248,423.6	246,392.7	d. Pasivos Diferidos a Largo Plazo		
e. Activos Intangibles			e. Fondos y Bienes de Terceros en Garantía y/o en Administración a Largo Plazo		
f. Depreciación, Deterioro y Amortización Acumulada de Bienes	-505,682.8	-497,012.7	f. Provisiones a Largo Plazo		
g. Activos Diferidos			IIB. Total de Pasivos No Circulantes (IIB = a + b + c + d + e + f)	0.0	0.0
h. Estimación por Pérdida o Deterioro de Activos no Circulantes			II. Total del Pasivo (II = IIA + IIB)	4,501.5	31,365.5
i. Otros Activos no Circulantes			HACIENDA PÚBLICA/PATRIMONIO		
IB. Total de Activos No Circulantes (IB = a + b + c + d + e + f + g + h + i)	225,463.4	232,102.6	IIIA. Hacienda Pública/Patrimonio Contribuido (IIIA = a + b + c)	139,426.1	139,426.1
I. Total del Activo (I = IA + IB)	254,325.7	284,563.4	a. Aportaciones	139,426.1	139,426.1
			b. Donaciones de Capital		
			c. Actualización de la Hacienda Pública/Patrimonio		
			IIIB. Hacienda Pública/Patrimonio Generado (IIIB = a + b + c + d + e)	110,398.1	113,771.8
			a. Resultados del Ejercicio (Ahorro/ Desahorro)	-3,373.7	22,938.7
			b. Resultados de Ejercicios Anteriores	-205,187.6	-228,126.3
			c. Revalúos	318,959.4	318,959.4
			d. Reservas		
			e. Rectificaciones de Resultados de Ejercicios Anteriores		
			IIIC. Exceso o Insuficiencia en la Actualización de la Hacienda Pública/Patrimonio (IIIC=a+b)	0.0	0.0
			a. Resultado por Posición Monetaria		
			b. Resultado por Tenencia de Activos no Monetarios		
			III. Total Hacienda Pública/Patrimonio (III = IIIA + IIIB + IIIC)	249,824.2	253,197.9
			IV. Total del Pasivo y Hacienda Pública/Patrimonio (IV = II + III)	254,325.7	284,563.4

CUENTA PÚBLICA DEL GOBIERNO, ORGANISMOS AUXILIARES Y AUTÓNOMOS DEL ESTADO DE MÉXICO 2019

Universidad Tecnológica de Nezahualcóyotl Informe Analítico de la Deuda Pública y Otros Pasivos - LDF Al 31 de Diciembre de 2018 y 2019							
Denominación de la Deuda Pública y Otros Pasivos (c)	Saldo al 31 de Diciembre de 2018 (d)	Disposiciones del Período (e)	Amortizaciones del Período (f)	Revaluaciones, Reclasificaciones y Otros Ajustes (g)	Saldo Final del Período (h) h=d+e-f-g	Pago de Intereses del Período (i)	Pago de Comisiones y demás Costos Asociados Durante el Período (j)
1. Deuda Pública (1=A+B)	0.0	0.0	0.0	0.0	0.0	0.0	
A. Corto Plazo (A=a1+a2+a3)	0.0	0.0	0.0	0.0	0.0	0.0	
a1) Instituciones de Crédito							
a2) Títulos y Valores							
a3) Arrendamientos Financieros							
B. Largo Plazo (B=b1+b2+b3)	0.0	0.0	0.0	0.0	0.0	0.0	
b1) Instituciones de Crédito							
b2) Títulos y Valores							
b3) Arrendamientos Financieros							
2. Otros Pasivos	31,365.5				4,501.5		
3. Total de la Deuda Pública y Otros Pasivos (3=1+2)	31,365.5	0.0	0.0	0.0	4,501.5		
4. Deuda Contingente 1 (Informativo)	0.0	0.0	0.0	0.0	0.0	0.0	
A. Deuda Contingente 1							
B. Deuda Contingente 2							
C. Deuda Contingente XX							
5. Valor de Instrumentos Bono Cupón Cero 2 (Informativo)	0.0	0.0	0.0	0.0	0.0	0.0	
A. Instrumento Bono Cupón Cero 1							
B. Instrumento Bono Cupón Cero 2							
C. Instrumento Bono Cupón Cero XX							

1 Se refiere a cualquier Financiamiento sin fuente o garantía de pago definida, que sea asumida de manera solidaria o subsidiaria por las Entidades Federativas con sus Municipios, organismos descentralizados y empresas de participación estatal mayoritaria y fideicomisos, locales o municipales, y por los Municipios con sus respectivos organismos descentralizados y empresas de participación municipal mayoritaria.

2 Se refiere al valor del Bono Cupón Cero que respalda el pago de los créditos asociados al mismo (Activo).

Obligaciones a Corto Plazo (k)	Monto Contratado (l)	Plazo Pactado (m)	Tasa de Interés (n)	Comisiones y Costos Relacionados (o)	Tasa Efectiva (p)
6. Obligaciones a Corto Plazo (Informativo)					
A. Crédito 1					
B. Crédito 2					
C. Crédito XX					

Universidad Tecnológica de Nezahualcóyotl Informe Analítico de Obligaciones Diferentes de Financiamientos Al 31 de Diciembre de 2019 (Miles de Pesos)										
Denominación de las Obligaciones Diferentes de Financiamiento (c)	Fecha del Contrato (d)	Fecha de Inicio de Operación del Proyecto (e)	Fecha de Vencimiento (f)	Monto de la Inversión Pactado (g)	Plazo Pactado (h)	Monto Promedio Mensual del Pago de la Contraprestación (i)	Monto Promedio Mensual del Pago de la Contraprestación Correspondiente al Pago de Inversión (j)	Monto Pagado de la Inversión al XX de XXXX de 20XX (k)	Monto Pagado de la Inversión Actualizado al XX de XXXX de 20XX (l)	Saldo Pendiente por Pagar de la Inversión al XX de XXXX de 20XX (m = g - l)
A. Asociaciones Público Privadas (APP's) (A=a+b+c+d)				0.0		0.0	0.0			0.0
a) APP 1										0.0
b) APP 2										0.0
c) APP 3										0.0
d) APP XX										0.0
B. Otros Instrumentos (B=a+b+c+d)				0.0		0.0	0.0			0.0
a) Otro Instrumento 1										0.0
b) Otro Instrumento 2										0.0
c) Otro Instrumento 3										0.0
d) Otro Instrumento XX										0.0
C. Total de Obligaciones Diferentes de Financiamiento (C=A+B)				0.0		0.0	0.0			0.0

No Aplica

CUENTA PÚBLICA DEL GOBIERNO, ORGANISMOS AUXILIARES Y AUTÓNOMOS DEL ESTADO DE MÉXICO 2019

Universidad Tecnológica de Nezahualcóyotl Balance Presupuestario Del 1 de Enero al 31 de Diciembre de 2019 (Miles de Pesos)			
Concepto	Estimado / Aprobado	Devengado	Recaudado / Pagado
A. Ingresos Totales (A = A1+A2+A3)	235,460.0	247,588.7	247,588.7
A1. Ingresos de Libre Disposición	235,460.0	232,471.0	232,471.0
A2. Transferencias Federales Etiquetadas	0.0	2,749.9	2,749.9
A3. Financiamiento Neto	0.0	12,367.8	12,367.8
B. Egresos Presupuestarios¹ (B = B1+B2)	235,460.0	261,853.9	257,702.9
B1. Gasto No Etiquetado (sin incluir Amortización de la Deuda Pública)	235,460.0	259,277.2	255,126.3
B2. Gasto Etiquetado (sin incluir Amortización de la Deuda Pública)		2,576.7	2,576.6
C. Remanentes del Ejercicio Anterior (C = C1 + C2)		0.0	0.0
C1. Remanentes de Ingresos de Libre Disposición Aplicados en el Período			
C2. Remanentes de Transferencias Federales Etiquetadas Aplicados en el Período			
I. Balance Presupuestario (I = A - B + C)	0.0	-14,265.2	-10,114.2
II. Balance Presupuestario sin Financiamiento Neto (II = I - A3)	0.0	-26,633.0	-22,482.0
III. Balance Presupuestario sin Financiamiento Neto y sin Remanentes del Ejercicio Anterior (III = II - C)	0.0	-26,633.0	-22,482.0

Concepto	Aprobado	Devengado	Pagado
E. Intereses, Comisiones y Gastos de la Deuda (E = E1+E2)	0.0	0.0	0.0
E1. Intereses, Comisiones y Gastos de la Deuda con Gasto No Etiquetado			
E2. Intereses, Comisiones y Gastos de la Deuda con Gasto Etiquetado			
IV. Balance Primario (IV = III + E)	0.0	-26,633.0	-22,482.0

Concepto	Estimado / Aprobado	Devengado	Recaudado / Pagado
F. Financiamiento (F = F1 + F2)	0.0	0.0	0.0
F1. Financiamiento con Fuente de Pago de Ingresos de Libre Disposición			
F2. Financiamiento con Fuente de Pago de Transferencias Federales Etiquetadas			
G. Amortización de la Deuda (G = G1 + G2)	0.0	0.0	0.0
G1. Amortización de la Deuda Pública con Gasto No Etiquetado			
G2. Amortización de la Deuda Pública con Gasto Etiquetado			
A3. Financiamiento Neto (A3 = F - G)	0.0	0.0	0.0

Concepto	Estimado / Aprobado	Devengado	Recaudado / Pagado
A1. Ingresos de Libre Disposición	235,460.0	232,471.0	232,471.0
A3.1 Financiamiento Neto con Fuente de Pago de Ingresos de Libre Disposición (A3.1 = F1 - G1)	0.0	12,367.8	12,367.8
F1. Financiamiento con Fuente de Pago de Ingresos de Libre Disposición		12,367.8	12,367.8
G1. Amortización de la Deuda Pública con Gasto No Etiquetado			
B1. Gasto No Etiquetado (sin incluir Amortización de la Deuda Pública)	235,460.0	259,277.2	255,126.3
C1. Remanentes de Ingresos de Libre Disposición Aplicados en el Período			
V. Balance Presupuestario de Recursos Disponibles (V = A1 + A3.1 - B1 + C1)	0.0	-14,438.4	-10,287.5
VI. Balance Presupuestario de Recursos Disponibles sin Financiamiento Neto (VI = V - A3.1)	0.0	-26,806.2	-22,655.3

Concepto	Estimado / Aprobado	Devengado	Recaudado / Pagado
A2. Transferencias Federales Etiquetadas	0.0	2,749.9	2,749.9
A3.2 Financiamiento Neto con Fuente de Pago de Transferencias Federales Etiquetadas (A3.2 = F2 - G2)	0.0	0.0	0.0
F2. Financiamiento con Fuente de Pago de Transferencias Federales Etiquetadas			
G2. Amortización de la Deuda Pública con Gasto Etiquetado			
B2. Gasto Etiquetado (sin incluir Amortización de la Deuda Pública)	0.0	2,576.7	2,576.6
C2. Remanentes de Transferencias Federales Etiquetadas Aplicados en el Período			
VII. Balance Presupuestario de Recursos Etiquetados (VII = A2 + A3.2 - B2 + C2)	0.0	173.2	173.3
VIII. Balance Presupuestario de Recursos Etiquetados sin Financiamiento Neto (VIII = VII - A3.2)	0.0	173.2	173.3

Universidad Tecnológica de Nezahualcóyotl
Estado Analítico de Ingresos Detallado - LDF
Del 1 de Enero al 31 de Diciembre de 2019
(Miles de Pesos)

Concepto	Ingreso					Diferencia
	Estimado	Ampliaciones/ (Reducciones)	Modificado	Devengado	Recaudado	
Ingresos de Libre Disposición			0.0			0.0
A. Impuestos			0.0			0.0
B. Cuotas y Aportaciones de Seguridad Social			0.0			0.0
C. Contribuciones de Mejoras			0.0			0.0
D. Derechos			0.0			0.0
E. Productos			0.0	2,992.0	2,992.0	-2,992.0
F. Aprovechamientos			0.0			0.0
G. Ingresos por Ventas de Bienes y Servicios	30,628.2	-30,332.0	296.2	898.1	898.1	-601.9
H. Participaciones (H=h1+h2+h3+h4+h5+h6+h7+h8+h9+h10+h11)	0.0	0.0	0.0	0.0	0.0	0.0
h1) Fondo General de Participaciones			0.0			0.0
h2) Fondo de Fomento Municipal			0.0			0.0
h3) Fondo de Fiscalización y Recaudación			0.0			0.0
h4) Fondo de Compensación			0.0			0.0
h5) Fondo de Extracción de Hidrocarburos			0.0			0.0
h6) Impuesto Especial Sobre Producción y Servicios			0.0			0.0
h7) 0.136% de la Recaudación Federal Participable			0.0			0.0
h8) 3.17% Sobre Extracción de Petróleo			0.0			0.0
h9) Gasolinas y Diésel			0.0			0.0
h10) Fondo del Impuesto Sobre la Renta			0.0			0.0
h11) Fondo de Estabilización de los Ingresos de las Entidades Federativas			0.0			0.0
I. Incentivos Derivados de la Colaboración Fiscal (I=i1+i2+i3+i4+i5)	0.0	0.0	0.0	0.0	0.0	0.0
i1) Tenencia o Uso de Vehículos			0.0			0.0
i2) Fondo de Compensación ISAN			0.0			0.0
i3) Impuesto Sobre Automóviles Nuevos			0.0			0.0
i4) Fondo de Compensación de Repecos-Intermedios			0.0			0.0
i5) Otros Incentivos Económicos			0.0			0.0
J. Transferencias	204,831.8	29,951.0	234,782.8	228,580.9	228,580.9	6,201.9
K. Convenios	0.0	0.0	0.0	0.0	0.0	0.0
k1) Otros Convenios y Subsidios			0.0			0.0
L. Otros Ingresos de Libre Disposición (L=l1+l2)	0.0	0.0	0.0	0.0	0.0	0.0
l1) Participaciones en Ingresos Locales			0.0			0.0
l2) Otros Ingresos de Libre Disposición			0.0			0.0
I. Total de Ingresos de Libre Disposición (I=A+B+C+D+E+F+G+H+I+J+K+L)	235,460.0	-381.0	235,079.0	232,471.0	232,471.0	2,608.0
Ingresos Excedentes de Ingresos de Libre Disposición			0.0			0.0
Transferencias Federales Etiquetadas			0.0			0.0
A. Aportaciones (A=a1+a2+a3+a4+a5+a6+a7+a8)	0.0	0.0	0.0	0.0	0.0	0.0
a1) Fondo de Aportaciones para la Nómina Educativa y Gasto Operativo			0.0			0.0
a2) Fondo de Aportaciones para los Servicios de Salud			0.0			0.0
a3) Fondo de Aportaciones para la Infraestructura Social			0.0			0.0
a4) Fondo de Aportaciones para el Fortalecimiento de los Municipios y de las Demarcaciones Territoriales del Distrito Federal			0.0			0.0
a5) Fondo de Aportaciones Múltiples			0.0			0.0
a6) Fondo de Aportaciones para la Educación Tecnológica y de Adultos			0.0			0.0
a7) Fondo de Aportaciones para la Seguridad Pública de los Estados y del Distrito Federal			0.0			0.0
a8) Fondo de Aportaciones para el Fortalecimiento de las Entidades Federativas			0.0			0.0
B. Convenios (B=b1+b2+b3+b4)	0.0	0.0	0.0	0.0	0.0	0.0
b1) Convenios de Protección Social en Salud			0.0			0.0
b2) Convenios de Descentralización			0.0			0.0
b3) Convenios de Reasignación			0.0			0.0
b4) Otros Convenios y Subsidios			0.0			0.0
C. Fondos Distintos de Aportaciones (C=c1+c2)	0.0	0.0	0.0	0.0	0.0	0.0
c1) Fondo para Entidades Federativas y Municipios Productores de Hidrocarburos			0.0			0.0
c2) Fondo Minero			0.0			0.0
D. Transferencias, Subsidios y Subvenciones, y Pensiones y Jubilaciones			0.0			0.0
E. Otras Transferencias Federales Etiquetadas		2,749.9	2,749.9	2,749.9	2,749.9	0.0
II. Total de Transferencias Federales Etiquetadas (II = A + B + C + D + E)	0.0	2,749.9	2,749.9	2,749.9	2,749.9	0.0
III. Ingresos Derivados de Financiamientos (III = A)	0.0	52,461.2	52,461.2	12,367.8	12,367.8	40,093.4
A. Ingresos Derivados de Financiamientos	0.0	52,461.2	52,461.2	12,367.8	12,367.8	40,093.4
IV. Total de Ingresos (IV = I + II + III)	235,460.0	54,830.1	290,290.1	247,588.7	247,588.7	42,701.4
Datos Informativos			0.0			0.0
1. Ingresos Derivados de Financiamientos con Fuente de Pago de Ingresos de Libre Disposición			0.0			0.0
2. Ingresos Derivados de Financiamientos con Fuente de Pago de Transferencias Federales Etiquetadas			0.0			0.0
3. Ingresos Derivados de Financiamientos (3 = 1 + 2)	0.0	0.0	0.0	0.0	0.0	0.0

CUENTA PÚBLICA DEL GOBIERNO, ORGANISMOS AUXILIARES Y AUTÓNOMOS DEL ESTADO DE MÉXICO 2019

Universidad Tecnológica de Nezahualcóyotl Estado Analítico del Ejercicio del Presupuesto de Egresos Detallado - LDF Clasificación por Objeto del Gasto (Capítulo y Concepto) Del 1 de Enero al 31 de Diciembre de 2019 (Miles de Pesos)						
Concepto	Egresos					Subejercicio
	Aprobado	Ampliaciones/ (Reducciones)	Modificado	Devengado	Pagado	
I. Gasto No Etiquetado (I=A+B+C+D+E+F+G+H+I)	235,460.0	52,080.2	287,540.2	259,277.2	255,126.3	28,263.0
A. Servicios Personales (A=a1+a2+a3+a4+a5+a6+a7)	205,875.6	7,155.6	213,031.2	185,415.3	185,415.3	27,615.9
a1) Remuneraciones al Personal de Carácter Permanente	115,705.4	-18,276.0	97,429.4	92,921.7	92,921.7	4,507.7
a2) Remuneraciones al Personal de Carácter Transitorio	0.0	1,168.9	1,168.9	1,168.9	1,168.9	0.0
a3) Remuneraciones Adicionales y Especiales	30,809.3	3,006.9	33,816.2	31,419.9	31,419.9	2,396.3
a4) Seguridad Social	34,712.9	-5,491.4	29,221.5	23,076.9	23,076.9	6,144.6
a5) Otras Prestaciones Sociales y Económicas	16,461.8	24,693.9	41,155.7	26,710.9	26,710.9	14,444.8
a6) Previsiones	0.0	0.0	0.0	0.0	0.0	0.0
a7) Pago de Estímulos a Servidores Públicos	8,186.2	2,053.3	10,239.5	10,117.0	10,117.0	122.5
B. Materiales y Suministros (B=b1+b2+b3+b4+b5+b6+b7+b8+b9)	6,655.0	1,624.4	8,279.4	8,263.3	8,183.6	16.1
b1) Materiales de Administración, Emisión de Documentos y Artículos Oficiales	4,225.6	-1,293.8	2,931.8	2,931.8	2,931.9	0.0
b2) Alimentos y Utensilios	163.3	88.7	252.0	252.0	252.0	0.0
b3) Materias Primas y Materiales de Producción y Comercialización	0.0	0.0	0.0	0.0	0.0	0.0
b4) Materiales y Artículos de Construcción y de Reparación	724.0	2,149.7	2,873.7	2,873.7	2,814.5	0.0
b5) Productos Químicos, Farmacéuticos y de Laboratorio	236.7	602.6	839.3	839.3	839.2	0.0
b6) Combustibles, Lubricantes y Aditivos	1,007.5	-134.2	873.3	861.7	861.7	11.6
b7) Vestuario, Blancos, Prendas de Protección y Artículos Deportivos	62.7	217.6	280.3	280.3	259.8	0.0
b8) Materiales y Suministros Para Seguridad	0.0	0.0	0.0	0.0	0.0	0.0
b9) Herramientas, Refacciones y Accesorios Menores	235.2	-6.2	229.0	224.5	224.5	4.5
C. Servicios Generales (C=c1+c2+c3+c4+c5+c6+c7+c8+c9)	20,179.4	11,697.8	31,877.2	31,529.8	27,458.6	347.4
c1) Servicios Básicos	2,868.2	533.9	3,402.1	3,402.1	3,402.0	0.0
c2) Servicios de Arrendamiento	553.8	336.8	890.6	890.6	733.6	0.0
c3) Servicios Profesionales, Científicos, Técnicos y Otros Servicios	5,405.2	1,920.6	7,325.8	7,325.8	6,838.3	0.0
c4) Servicios Financieros, Bancarios y Comerciales	1,084.2	-295.9	788.3	781.8	781.8	6.5
c5) Servicios de Instalación, Reparación, Mantenimiento y Conservación	4,940.1	7,435.2	12,375.3	12,375.3	8,948.7	0.0
c6) Servicios de Comunicación Social y Publicidad	18.3	28.8	47.1	47.1	47.1	0.0
c7) Servicios de Traslado y Viáticos	226.7	223.3	450.0	450.0	450.0	0.0
c8) Servicios Oficiales	51.1	64.2	115.3	115.3	115.3	0.0
c9) Otros Servicios Generales	5,031.8	1,450.9	6,482.7	6,141.8	6,141.8	340.9
D. Transferencias, Asignaciones, Subsidios y Otras Ayudas (D=d1+d2+d3+d4+d5+d6+d7+d8+d9)	0.0	0.0	0.0	0.0	0.0	0.0
d1) Transferencias Internas y Asignaciones al Sector Público			0.0			0.0
d2) Transferencias al Resto del Sector Público			0.0			0.0
d3) Subsidios y Subvenciones			0.0			0.0
d4) Ayudas Sociales			0.0			0.0
d5) Pensiones y Jubilaciones			0.0			0.0
d6) Transferencias a Fideicomisos, Mandatos y Otros Análogos			0.0			0.0
d7) Transferencias a la Seguridad Social			0.0			0.0
d8) Donativos			0.0			0.0
d9) Transferencias al Exterior			0.0			0.0
E. Bienes Muebles, Inmuebles e Intangibles (E=e1+e2+e3+e4+e5+e6+e7+e8+e9)	2,750.0	236.8	2,986.8	2,985.7	2,985.7	1.1
e1) Mobiliario y Equipo de Administración	2,309.4	564.2	2,873.6	2,873.5	2,873.5	0.1
e2) Mobiliario y Equipo Educativo y Recreativo	0.0	43.2	43.2	43.2	43.2	0.0
e3) Equipo e Instrumental Médico y de Laboratorio	0.0	0.0	0.0	0.0	0.0	0.0
e4) Vehículos y Equipo de Transporte	0.0	0.0	0.0	0.0	0.0	0.0
e5) Equipo de Defensa y Seguridad	0.0	0.0	0.0	0.0	0.0	0.0
e6) Maquinaria, Otros Equipos y Herramientas	0.0	69.0	69.0	69.0	69.0	0.0
e7) Activos Biológicos	0.0	0.0	0.0	0.0	0.0	0.0
e8) Bienes Inmuebles	0.0	0.0	0.0	0.0	0.0	0.0
e9) Activos Intangibles	440.6	-439.6	1.0	0.0	0.0	1.0
F. Inversión Pública (F=f1+f2+f3)	0.0	0.0	0.0	0.0	0.0	0.0
f1) Obra Pública en Bienes de Dominio Público			0.0			0.0
f2) Obra Pública en Bienes Propios			0.0			0.0
f3) Proyectos Productivos y Acciones de Fomento			0.0			0.0
G. Inversiones Financieras y Otras Provisiones (G=g1+g2+g3+g4+g5+g6+g7)	0.0	0.0	0.0	0.0	0.0	0.0
g1) Inversiones Para el Fomento de Actividades Productivas			0.0			0.0
g2) Acciones y Participaciones de Capital			0.0			0.0
g3) Compra de Títulos y Valores			0.0			0.0
g4) Concesión de Préstamos			0.0			0.0
g5) Inversiones en Fideicomisos, Mandatos y Otros Análogos			0.0			0.0
Fideicomiso de Desastres Naturales (Informativo)			0.0			0.0
g6) Otras Inversiones Financieras			0.0			0.0
g7) Provisiones para Contingencias y Otras Erogaciones Especiales			0.0			0.0
H. Participaciones y Aportaciones (H=h1+h2+h3)	0.0	0.0	0.0	0.0	0.0	0.0
h1) Participaciones			0.0			0.0
h2) Aportaciones			0.0			0.0
h3) Convenios			0.0			0.0
I. Deuda Pública (I=i1+i2+i3+i4+i5+i6+i7)	0.0	31,365.6	31,365.6	31,083.1	31,083.1	282.5
i1) Amortización de la Deuda Pública			0.0			0.0
i2) Intereses de la Deuda Pública			0.0			0.0
i3) Comisiones de la Deuda Pública			0.0			0.0
i4) Gastos de la Deuda Pública			0.0			0.0
i5) Costo por Coberturas			0.0			0.0
i6) Apoyos Financieros			0.0			0.0
i7) Adeudos de Ejercicios Fiscales Anteriores (ADEFAS)		31,365.6	31,365.6	31,083.1	31,083.1	282.5

Concepto	Egresos					Subejercicio
	Aprobado	Ampliaciones/ (Reducciones)	Modificado	Devengado	Pagado	
II. Gasto Etiquetado (II=A+B+C+D+E+F+G+H+I)	0.0	2,749.9	2,749.9	2,576.7	2,576.6	173.2
A. Servicios Personales (A=a1+a2+a3+a4+a5+a6+a7)	0.0	0.0	0.0	0.0	0.0	0.0
a1) Remuneraciones al Personal de Carácter Permanente			0.0			0.0
a2) Remuneraciones al Personal de Carácter Transitorio			0.0			0.0
a3) Remuneraciones Adicionales y Especiales			0.0			0.0
a4) Seguridad Social			0.0			0.0
a5) Otras Prestaciones Sociales y Económicas			0.0			0.0
a6) Previsiones			0.0			0.0
a7) Pago de Estímulos a Servidores Públicos			0.0			0.0
B. Materiales y Suministros (B=b1+b2+b3+b4+b5+b6+b7+b8+b9)	0.0	1.5	1.5	1.0	1.0	0.5
b1) Materiales de Administración, Emisión de Documentos y Artículos Oficiales		1.0	1.0	1.0	1.0	0.0
b2) Alimentos y Utensilios			0.0			0.0
b3) Materias Primas y Materiales de Producción y Comercialización			0.0			0.0
b4) Materiales y Artículos de Construcción y de Reparación		0.5	0.5	0.0	0.0	0.5
b5) Productos Químicos, Farmacéuticos y de Laboratorio			0.0			0.0
b6) Combustibles, Lubricantes y Aditivos			0.0			0.0
b7) Vestuario, Blancos, Prendas de Protección y Artículos Deportivos			0.0			0.0
b8) Materiales y Suministros Para Seguridad			0.0			0.0
b9) Herramientas, Refacciones y Accesorios Menores			0.0			0.0
C. Servicios Generales (C=c1+c2+c3+c4+c5+c6+c7+c8+c9)	0.0	1,047.6	1,047.6	875.1	875.0	172.5
c1) Servicios Básicos			0.0			0.0
c2) Servicios de Arrendamiento			0.0			0.0
c3) Servicios Profesionales, Científicos, Técnicos y Otros Servicios		999.6	999.6	844.8	844.7	154.8
c4) Servicios Financieros, Bancarios y Comerciales			0.0			0.0
c5) Servicios de Instalación, Reparación, Mantenimiento y Conservación			0.0			0.0
c6) Servicios de Comunicación Social y Publicidad			0.0			0.0
c7) Servicios de Traslado y Viáticos			0.0			0.0
c8) Servicios Oficiales		48.0	48.0	30.3	30.3	17.7
c9) Otros Servicios Generales			0.0			0.0
D. Transferencias, Asignaciones, Subsidios y Otras Ayudas (D=d1+d2+d3+d4+d5+d6+d7+d8+d9)	0.0	0.0	0.0	0.0	0.0	0.0
d1) Transferencias Internas y Asignaciones al Sector Público			0.0			0.0
d2) Transferencias al Resto del Sector Público			0.0			0.0
d3) Subsidios y Subvenciones			0.0			0.0
d4) Ayudas Sociales			0.0			0.0
d5) Pensiones y Jubilaciones			0.0			0.0
d6) Transferencias a Fideicomisos, Mandatos y Otros Análogos			0.0			0.0
d7) Transferencias a la Seguridad Social			0.0			0.0
d8) Donativos			0.0			0.0
d9) Transferencias al Exterior			0.0			0.0
E. Bienes Muebles, Inmuebles e Intangibles (E=e1+e2+e3+e4+e5+e6+e7+e8+e9)	0.0	1,700.8	1,700.8	1,700.6	1,700.6	0.2
e1) Mobiliario y Equipo de Administración		1,268.5	1,268.5	1,268.4	1,268.4	0.1
e2) Mobiliario y Equipo Educativo y Recreativo		432.3	432.3	432.2	432.2	0.1
e3) Equipo e Instrumental Médico y de Laboratorio			0.0			0.0
e4) Vehículos y Equipo de Transporte			0.0			0.0
e5) Equipo de Defensa y Seguridad			0.0			0.0
e6) Maquinaria, Otros Equipos y Herramientas			0.0			0.0
e7) Activos Biológicos			0.0			0.0
e8) Bienes Inmuebles			0.0			0.0
e9) Activos Intangibles			0.0			0.0
F. Inversión Pública (F=f1+f2+f3)	0.0	0.0	0.0	0.0	0.0	0.0
f1) Obra Pública en Bienes de Dominio Público			0.0			0.0
f2) Obra Pública en Bienes Propios			0.0			0.0
f3) Proyectos Productivos y Acciones de Fomento			0.0			0.0
G. Inversiones Financieras y Otras Provisiones (G=g1+g2+g3+g4+g5+g6+g7)	0.0	0.0	0.0	0.0	0.0	0.0
g1) Inversiones Para el Fomento de Actividades Productivas			0.0			0.0
g2) Acciones y Participaciones de Capital			0.0			0.0
g3) Compra de Títulos y Valores			0.0			0.0
g4) Concesión de Préstamos			0.0			0.0
g5) Inversiones en Fideicomisos, Mandatos y Otros Análogos			0.0			0.0
Fideicomiso de Desastres Naturales (Informativo)			0.0			0.0
g6) Otras Inversiones Financieras			0.0			0.0
g7) Provisiones para Contingencias y Otras Erogaciones Especiales			0.0			0.0
H. Participaciones y Aportaciones (H=h1+h2+h3)	0.0	0.0	0.0	0.0	0.0	0.0
h1) Participaciones			0.0			0.0
h2) Aportaciones			0.0			0.0
h3) Convenios			0.0			0.0
I. Deuda Pública (I=i1+i2+i3+i4+i5+i6+i7)	0.0	0.0	0.0	0.0	0.0	0.0
i1) Amortización de la Deuda Pública			0.0			0.0
i2) Intereses de la Deuda Pública			0.0			0.0
i3) Comisiones de la Deuda Pública			0.0			0.0
i4) Gastos de la Deuda Pública			0.0			0.0
i5) Costo por Coberturas			0.0			0.0
i6) Apoyos Financieros			0.0			0.0
i7) Adeudos de Ejercicios Fiscales Anteriores (ADEFAS)			0.0			0.0
III. Total de Egresos (III = I + II)	235,460.0	54,830.1	290,290.1	261,853.9	257,702.9	28,436.2

Universidad Tecnológica de Nezahualcóyotl Estado Analítico del Ejercicio del Presupuesto de Egresos Detallado Clasificación Administrativa Del 1 de Enero al 31 de Diciembre de 2019 (Miles de Pesos)						
Concepto [Ⓢ]	Egresos					Subejercicio
	Aprobado	Ampliaciones/ (Reducciones)	Modificado	Devengado	Pagado	
I. Gasto No Etiquetado (I=A+B+C+D+E+F+G+H)	235,460.0	52,080.2	287,540.2	259,277.2	255,126.3	28,263.0
Universidad Tecnológica de Nezahualcóyotl (210C0300000000)	235,460.0	52,080.2	287,540.2	259,277.2	255,126.3	28,263.0
II. Gasto Etiquetado (II=A+B+C+D+E+F+G+H)	0.0	2,749.9	2,749.9	2,576.7	2,576.6	173.2
Universidad Tecnológica de Nezahualcóyotl (210C0300000000)	0.0	2,749.9	2,749.9	2,576.7	2,576.6	173.2
III. Total de Egresos (III = I + II)	235,460.0	54,830.1	290,290.1	261,853.9	257,702.9	28,436.2

Univesidad Tecnológica de Nezahualcóyotl Estado Analítico del Ejercicio del Presupuesto de Egresos Detallado Clasificación Funcional (Finalidad y Función) Del 1 de Enero al 31 de Diciembre de 2019 (Miles de Pesos)						
Concepto (c)	Egresos					Subejercicio
	Aprobado (d)	Ampliaciones/ (Reducciones)	Modificado	Devengado	Pagado	
I. Gasto no Etiquetado (I=A+B+C+D)	235,460.0	52,080.2	287,540.2	259,277.2	255,126.3	28,263.0
A. Gobierno (A=a1+a2+a3+a4+a5+a6+a7+a8)	1,958.9	0.0	1,958.9	1,958.9	1,958.9	0.0
a1) Legislación			0.0			0.0
a2) Justicia			0.0			0.0
a3) Coordinación de la Política de Gobierno	1,958.9	0.0	1,958.9	1,958.9	1,958.9	0.0
a4) Relaciones Exteriores			0.0			0.0
a5) Asuntos Financieros y Hacendarios			0.0			0.0
a6) Seguridad Nacional			0.0			0.0
a7) Asuntos de Orden Público y de Seguridad Interior			0.0			0.0
a8) Otros Servicios Generales			0.0			0.0
B. Desarrollo Social (B=b1+b2+b3+b4+b5+b6+b7)	233,501.1	20,714.6	254,215.7	226,235.2	222,084.3	27,980.5
b1) Protección Ambiental			0.0			0.0
b2) Vivienda y Servicios a la Comunidad			0.0			0.0
b3) Salud			0.0			0.0
b4) Recreación, Cultura y Otras Manifestaciones Sociales			0.0			0.0
b5) Educación	233,501.1	20,714.6	254,215.7	226,235.2	222,084.3	27,980.5
b6) Protección Social			0.0			0.0
b7) Otros Asuntos Sociales			0.0			0.0
C. Desarrollo Económico (C=c1+c2+c3+c4+c5+c6+c7+c8+c9)	0.0	0.0	0.0	0.0	0.0	0.0
c1) Asuntos Económicos, Comerciales y Laborales en General			0.0			0.0
c2) Agropecuaria, Silvicultura, Pesca y Caza			0.0			0.0
c3) Combustibles y Energía			0.0			0.0
c4) Minería, Manufacturas y Construcción			0.0			0.0
c5) Transporte			0.0			0.0
c6) Comunicaciones			0.0			0.0
c7) Turismo			0.0			0.0
c8) Ciencia, Tecnología e Innovación			0.0			0.0
c9) Otras Industrias y Otros Asuntos Económicos			0.0			0.0
D. Otras no Clasificadas en Funciones Anteriores (D=d1+d2+d3+d4)	0.0	31,365.6	31,365.6	31,083.1	31,083.1	282.5
d1) Transacciones de la Deuda Pública / Costo Financiero de la Deuda			0.0			0.0
d2) Transferencias, Participaciones y Aportaciones Entre Diferentes Niveles y Órdenes de Gobierno			0.0			0.0
d3) Saneamiento del Sistema Financiero			0.0			0.0
d4) Adeudos de Ejercicios Fiscales Anteriores		31,365.6	31,365.6	31,083.1	31,083.1	282.5
II. Gasto Etiquetado (II=A+B+C+D)	0.0	2,749.9	2,749.9	2,576.7	2,576.6	173.2
A. Gobierno (A=a1+a2+a3+a4+a5+a6+a7+a8)	0.0	0.0	0.0	0.0	0.0	0.0
a1) Legislación			0.0			0.0
a2) Justicia			0.0			0.0
a3) Coordinación de la Política de Gobierno			0.0			0.0
a4) Relaciones Exteriores			0.0			0.0
a5) Asuntos Financieros y Hacendarios			0.0			0.0
a6) Seguridad Nacional			0.0			0.0
a7) Asuntos de Orden Público y de Seguridad Interior			0.0			0.0
a8) Otros Servicios Generales			0.0			0.0
B. Desarrollo Social (B=b1+b2+b3+b4+b5+b6+b7)	0.0	2,749.9	2,749.9	2,576.7	2,576.6	173.2
b1) Protección Ambiental			0.0			0.0
b2) Vivienda y Servicios a la Comunidad			0.0			0.0
b3) Salud			0.0			0.0
b4) Recreación, Cultura y Otras Manifestaciones Sociales			0.0			0.0
b5) Educación	0.0	2,749.9	2,749.9	2,576.7	2,576.6	173.2
b6) Protección Social			0.0			0.0
b7) Otros Asuntos Sociales			0.0			0.0
C. Desarrollo Económico (C=c1+c2+c3+c4+c5+c6+c7+c8+c9)	0.0	0.0	0.0	0.0	0.0	0.0
c1) Asuntos Económicos, Comerciales y Laborales en General			0.0			0.0
c2) Agropecuaria, Silvicultura, Pesca y Caza			0.0			0.0
c3) Combustibles y Energía			0.0			0.0
c4) Minería, Manufacturas y Construcción			0.0			0.0
c5) Transporte			0.0			0.0
c6) Comunicaciones			0.0			0.0
c7) Turismo			0.0			0.0
c8) Ciencia, Tecnología e Innovación			0.0			0.0
c9) Otras Industrias y Otros Asuntos Económicos			0.0			0.0
D. Otras no Clasificadas en Funciones Anteriores (D=d1+d2+d3+d4)	0.0	0.0	0.0	0.0	0.0	0.0
d1) Transacciones de la Deuda Pública / Costo Financiero de la Deuda			0.0			0.0
d2) Transferencias, Participaciones y Aportaciones Entre Diferentes Niveles y Órdenes de Gobierno			0.0			0.0
d3) Saneamiento del Sistema Financiero			0.0			0.0
d4) Adeudos de Ejercicios Fiscales Anteriores			0.0			0.0
III. Total de Egresos (III = I + II)	235,460.0	54,830.1	290,290.1	261,853.9	267,702.9	28,436.2

CUENTA PÚBLICA DEL GOBIERNO, ORGANISMOS AUXILIARES Y AUTÓNOMOS DEL ESTADO DE MÉXICO 2019

Universidad Tecnológica de Nezahualcóyotl Estado Analítico del Ejercicio del Presupuesto de Egresos Detallado Clasificación de Servicios Personales por Categoría Del 1 de Enero al 31 de Diciembre de 2019 (Miles de Pesos)						
Concepto (c)	Egresos					Subejercicio
	Aprobado	Ampliaciones/ (Reducciones)	Modificado	Devengado	Pagado	
I. Gasto no Etiquetado (I=A+B+C+D+E+F)	205,875.6	7,155.6	213,031.2	185,415.3	185,415.3	27,615.9
A. Personal Administrativo y de Servicio Público	205,875.6	7,155.6	213,031.2	185,415.3	185,415.3	27,615.9
B. Magisterio			0.0			0.0
C. Servicios de Salud (C=c1+c2)	0.0	0.0	0.0	0.0	0.0	0.0
c1) Personal Administrativo			0.0			0.0
c2) Personal Médico, Paramédico y afín			0.0			0.0
D. Seguridad Pública			0.0			0.0
E. Gastos asociados a la Implementación de nuevas leyes federales o reformas a las mismas (E = e1 + e2)	0.0	0.0	0.0	0.0	0.0	0.0
e1) Nombre del Programa o Ley 1			0.0			0.0
e2) Nombre del Programa o Ley 2			0.0			0.0
F. Sentencias laborales definitivas			0.0			0.0
			0.0			0.0
II. Gasto Etiquetado (II=A+B+C+D+E+F)	0.0	0.0	0.0	0.0	0.0	0.0
A. Personal Administrativo y de Servicio Público			0.0			0.0
B. Magisterio			0.0			0.0
C. Servicios de Salud (C=c1+c2)	0.0	0.0	0.0	0.0	0.0	0.0
c1) Personal Administrativo			0.0			0.0
c2) Personal Médico, Paramédico y afín			0.0			0.0
D. Seguridad Pública			0.0			0.0
E. Gastos asociados a la Implementación de nuevas leyes federales o reformas a las mismas (E = e1 + e2)	0.0	0.0	0.0	0.0	0.0	0.0
e1) Nombre del Programa o Ley 1			0.0			0.0
e2) Nombre del Programa o Ley 2			0.0			0.0
F. Sentencias laborales definitivas			0.0			0.0
III. Total del Gasto en Servicios Personales (III = I + II)	205,875.6	7,155.6	213,031.2	185,415.3	185,415.3	27,615.9