

TECNOLÓGICO DE ESTUDIOS SUPERIORES DE COACALCO

TESC

CONTENIDO	PÁGINA
I. INFORMACIÓN CONTABLE	
ESTADO DE SITUACIÓN FINANCIERA	5
ESTADO DE ACTIVIDADES	6
ESTADO DE VARIACIÓN EN LA HACIENDA PÚBLICA	7
ESTADO DE CAMBIOS EN LA SITUACIÓN FINANCIERA	8
ESTADO DE FLUJOS DE EFECTIVO	9
ESTADO ANALÍTICO DEL ACTIVO	10
ESTADO ANALÍTICO DE LA DEUDA Y OTROS PASIVOS	11
NOTAS A LOS ESTADOS FINANCIEROS	12
II. INFORMACIÓN PRESUPUESTARIA	35
III. INFORMACIÓN PROGRAMÁTICA	49
IV. ANEXOS ESTABLECIDOS EN DIFERENTES ORDENAMIENTOS	61
V. FORMATOS PARA EL CUMPLIMIENTO DE LA LEY DE DISCIPLINA FINANCIERA DE LAS ENTIDADES FEDERATIVAS Y LOS MUNICIPIOS	65

TE SC

Tecnológico de Estudios Superiores de Coacalco
Estado de Situación Financiera
Al 31 de Diciembre de 2019 y 2018
(Miles de Pesos)

CONCEPTO	Año		CONCEPTO	Año	
	2019	2018		2019	2018
ACTIVO			PASIVO		
<i>Activo Circulante</i>			<i>Pasivo Circulante</i>		
Efectivo y Equivalentes	33,780.5	23,173.6	Cuentas por Pagar a Corto Plazo	2,216.9	1,892.2
Derechos a Recibir Efectivo o Equivalentes	69.3	4,218.6	Documentos por Pagar a Corto Plazo		
Derechos a Recibir Bienes o Servicios			Porción a Corto Plazo de la Deuda Pública a Largo Plazo		
Inventarios			Títulos y Valores a Corto Plazo		
Almacenes			Pasivos Diferidos a Corto Plazo		
Estimación por Pérdida o Deterioro de Activos Circulantes			Fondos y Bienes de Terceros en Garantía y/o Administración a Corto Plazo		
Otros Activos Circulantes			Provisiones a Corto Plazo		
			Otros Pasivos a Corto Plazo		
Total de Activos Circulantes	33,849.8	27,392.2	Total de Pasivos Circulantes	2,216.9	1,892.2
<i>Activo No Circulante</i>			<i>Pasivo No Circulante</i>		
Inversiones Financieras a Largo Plazo			Cuentas por Pagar a Largo Plazo		
Derechos a Recibir Efectivo o Equivalentes a Largo Plazo			Documentos por Pagar a Largo Plazo		
Bienes Inmuebles, Infraestructura y Construcciones en Proceso	148,918.6	118,877.2	Deuda Pública a Largo Plazo		
Bienes Muebles	142,266.1	140,714.6	Pasivos Diferidos a Largo Plazo		
Activos Intangibles	68.1		Fondos y Bienes de Terceros en Garantía y/o en Administración a Largo Plazo		
Depreciación, Deterioro y Amortización Acumulada de Bienes	-113,741.6	-99,919.9	Provisiones a Largo Plazo		
Activos Diferidos					
Estimación por Pérdida o Deterioro de Activos no Circulantes			Total de Pasivos No Circulantes		
Otros Activos no Circulantes			Total del Pasivo	2,216.9	1,892.2
Total de Activos No Circulantes	177,511.2	169,671.9	HACIENDA PÚBLICA/ PATRIMONIO		
Total del Activo	211,361.0	187,064.1	<i>Hacienda Pública/Patrimonio Contribuido</i>	98,756.7	68,715.2
			Aportaciones	98,756.7	68,715.2
			Donaciones de Capital		
			Actualización de la Hacienda Pública / Patrimonio		
			Hacienda Pública/Patrimonio Generado	110,387.4	116,456.7
			Resultados del Ejercicio (Ahorro / Desahorro)	-6,069.3	1,404.6
			Resultados de Ejercicios Anteriores	98,056.4	96,651.8
			Revalúos	18,400.3	18,400.3
			Reservas		
			Rectificaciones de Resultados de Ejercicios Anteriores		
			Exceso o Insuficiencia en la Actualización de la Hacienda Pública/Patrimonio		
			Resultado por Posición Monetaria		
			Resultado por Tenencia de Activos no Monetarios		
			Total Hacienda Pública/ Patrimonio	209,144.1	185,171.9
			Total del Pasivo y Hacienda Pública / Patrimonio	211,361.0	187,064.1

Tecnológico de Estudios Superiores de Coacalco
Estado de Actividades
Del 1 de Enero al 31 de Diciembre de 2019 y 2018
(Miles de Pesos)

Concepto	2019	2018
INGRESOS Y OTROS BENEFICIOS		
Ingresos de la Gestión		
Impuestos		
Cuotas y Aportaciones de Seguridad Social		
Contribuciones de Mejoras		
Derechos		
Productos de Tipo Corriente		
Aprovechamientos de Tipo Corriente		
Ingresos por Venta de Bienes y Servicios		
Ingresos no Comprendidos en las Fracciones de la Ley de Ingresos Causados en Ejercicios Fiscales		
Anteriores Pendientes de Liquidación o Pago		
Participaciones, Aportaciones, Transferencias, Asignaciones, Subsidios y Otras Ayudas	144,646.2	137,215.7
Participaciones y Aportaciones		
Transferencias, Asignaciones, Subsidios y Otras Ayudas	144,646.2	137,215.7
Otros Ingresos y Beneficios	174.1	394.5
Ingresos Financieros	127.4	204.4
Incremento por Variación de Inventarios		
Disminución del Exceso de Estimaciones por Pérdida o Deterioro u Obsolescencia		
Disminución del Exceso de Provisiones		
Otros Ingresos y Beneficios Varios	46.7	190.1
Total de Ingresos y Otros Beneficios	144,820.3	137,610.2
GASTOS Y OTRAS PÉRDIDAS		
Gastos de Funcionamiento	131,820.5	117,265.9
Servicios Personales	87,704.2	82,703.7
Materiales y Suministros	17,137.9	10,809.7
Servicios Generales	26,978.4	23,752.5
Transferencias, Asignaciones, Subsidios y Otras Ayudas	1,179.3	763.0
Transferencias Internas y Asignaciones al Sector Público		
Transferencias al Resto del Sector Público		
Subsidios y Subvenciones		
Ayudas Sociales	1,179.3	763.0
Pensiones y Jubilaciones		
Transferencias a Fideicomisos, Mandatos y Contratos Análogos		
Transferencias a la Seguridad Social		
Donativos		
Transferencias al Exterior		
Participaciones y Aportaciones		
Participaciones		
Aportaciones		
Convenios		
Intereses, Comisiones y Otros Gastos de la Deuda Pública		
Intereses de la Deuda Pública		
Comisiones de la Deuda Pública		
Gastos de la Deuda Pública		
Costo por Coberturas		
Apoys Financieros		
Otros Gastos y Pérdidas Extraordinarias	14,661.4	16,664.7
Estimaciones, Depreciaciones, Deterioros, Obsolescencia y Amortizaciones	14,661.4	14,222.3
Provisiones		
Disminución de Inventarios		
Aumento por Insuficiencia de Estimaciones por Pérdida o Deterioro y Obsolescencia		
Aumento por Insuficiencia de Provisiones		
Otros Gastos		2,442.4
Inversión Pública	3,228.4	1,512.0
Inversión Pública no Capitalizable	3,228.4	1,512.0
Total de Gastos y Otras Pérdidas	150,889.6	136,205.6
Resultados del Ejercicio (Ahorro/Desahorro)	-6,069.3	1,404.6

TE SC

Tecnológico de Estudios Superiores de Coacalco					
Estado de Variación en la Hacienda Pública					
Del 1 de Enero al 31 de Diciembre de 2019					
Concepto	Hacienda Pública / Patrimonio Contribuido	Hacienda Pública / Patrimonio Generado de Ejercicios Anteriores	Hacienda Pública / Patrimonio Generado del Ejercicio	Exceso o Insuficiencia en la Actualización de la Hacienda Pública / Patrimonio	Total
Hacienda Pública / Patrimonio Contribuido Neto de 2018	68,715.2				68,715.2
Aportaciones	68,715.2				68,715.2
Donaciones de Capital					
Actualización de la Hacienda Pública/Patrimonio					
Hacienda Pública / Patrimonio Generado Neto de 2018		115,052.1	1,404.6		116,456.7
Resultados del Ejercicio (Ahorro/Desahorro)			1,404.6		1,404.6
Resultados de Ejercicios Anteriores		96,651.8			96,651.8
Revalúos		18,400.3			18,400.3
Reservas					
Rectificaciones de Resultados de Ejercicios Anteriores					
Exceso o Insuficiencia en la Actualización de la Hacienda Pública / Patrimonio Neto de 2018					
Resultado por Posición Monetaria					
Resultado por Tenencia de Activos no Monetarios					
Hacienda Pública / Patrimonio Neto Final de 2018	68,715.2	115,052.1	1,404.6		185,171.9
Cambios en la Hacienda Pública / Patrimonio Contribuido Neto de 2019	30,041.5				30,041.5
Aportaciones	30,041.5				30,041.5
Donaciones de Capital					
Actualización de la Hacienda Pública/Patrimonio					
Variaciones de la Hacienda Pública / Patrimonio Generado Neto de 2019		1,404.6	-7,473.9		-6,069.3
Resultados del Ejercicio (Ahorro/Desahorro)			-6,069.3		-6,069.3
Resultados de Ejercicios Anteriores		1,404.6	-1,404.6		
Revalúos					
Reservas					
Rectificaciones de Resultados de Ejercicios Anteriores					
Cambios en el Exceso o Insuficiencia en la Actualización de la Hacienda Pública / Patrimonio Neto de 2019					
Resultado por Posición Monetaria					
Resultado por Tenencia de Activos no Monetarios					
Hacienda Pública / Patrimonio Neto Final de 2019	98,756.7	116,456.7	-6,069.3		209,144.1

Tecnológico de Estudios Superiores de Coacalco
Estado de Cambios en la Situación Financiera
Del 1 de Enero al 31 de Diciembre de 2019
(Miles de Pesos)

Concepto	Origen	Aplicación
ACTIVO	17,971.0	42,267.9
Activo Circulante	4,149.3	10,606.9
Efectivo y Equivalentes		10,606.9
Derechos a Recibir Efectivo o Equivalentes	4,149.3	
Inventarios		
Almacenes		
Estimación por Pérdida o Deterioro de Activos Circulantes		
Otros Activos Circulantes		
Activo No Circulante	13,821.7	31,661.0
Inversiones Financieras a Largo Plazo		
Derechos a Recibir Efectivo o Equivalentes a Largo Plazo		
Bienes Inmuebles, Infraestructura y Construcciones en Proceso		30,041.4
Bienes Muebles		1,551.5
Activos Intangibles		68.1
Depreciación, Deterioro y Amortización Acumulada de Bienes	13,821.7	
Activos Diferidos		
Estimación por Pérdida o Deterioro de Activos no Circulantes		
Otros Activos no Circulantes		
PASIVO	324.7	
Pasivo Circulante	324.7	
Cuentas por Pagar a Corto Plazo	324.7	
Documentos por Pagar a Corto Plazo		
Porción a Corto Plazo de la Deuda Pública a Largo Plazo		
Títulos y Valores a Corto Plazo		
Pasivos Diferidos a Corto Plazo		
Fondos y Bienes de Terceros en Garantía y/o Administración a Corto Plazo		
Provisiones a Corto Plazo		
Otros Pasivos a Corto Plazo		
Pasivo No Circulante		
Cuentas por Pagar a Largo Plazo		
Documentos por Pagar a Largo Plazo		
Deuda Pública a Largo Plazo		
Pasivos Diferidos a Largo Plazo		
Fondos y Bienes de Terceros en Garantía y/o en Administración a Largo Plazo		
Provisiones a Largo Plazo		
HACIENDA PÚBLICA/PATRIMONIO	30,041.5	6,069.3
Hacienda Pública/Patrimonio Contribuido	30,041.5	
Aportaciones	30,041.5	
Donaciones de Capital		
Actualización de la Hacienda Pública/Patrimonio		
Hacienda Pública/Patrimonio Generado		6,069.3
Resultados del Ejercicio (Ahorro/Desahorro)		6,069.3
Resultados de Ejercicios Anteriores		
Revalúos		
Reservas		
Rectificaciones de Resultados de Ejercicios Anteriores		
Exceso o Insuficiencia en la Actualización de la Hacienda Pública/Patrimonio		
Resultado por Posición Monetaria		
Resultado por Tenencia de Activos no Monetarios		

T E S C

Tecnológico de Estudios Superiores de Coacalco
Estado de Flujos de Efectivo
Del 1 de Enero al 31 de Diciembre de 2019 y 2018
(Miles de Pesos)

Concepto	2019	2018
Flujos de Efectivo de las Actividades de Operación		
Origen	144,820.3	137,610.2
Impuestos		
Cuotas y Aportaciones de Seguridad Social		
Contribuciones de Mejoras		
Derechos		
Productos de Tipo Corriente	127.4	204.4
Aprovechamientos de Tipo Corriente		
Ingresos por Venta de Bienes y Servicios		
Ingresos no Comprendidos en las Fracciones de la Ley de Ingresos Causados en Ejercicios Fiscales Anteriores		
Pendientes de Liquidación o Pago		
Participaciones y Aportaciones	144,646.2	137,215.7
Transferencias, Asignaciones y Subsidios y Otras Ayudas	46.7	190.1
Otros Origenes de Operación		
Aplicación	150,889.6	136,205.6
Servicios Personales	87,704.2	82,703.7
Materiales y Suministros	17,137.9	10,809.7
Servicios Generales	26,978.4	23,752.5
Transferencias Internas y Asignaciones al Sector Público		
Transferencias al Resto del Sector Público		
Subsidios y Subvenciones		
Ayudas Sociales	1,179.3	762.9
Pensiones y Jubilaciones		
Transferencias a Fideicomisos, Mandatos y Contratos Análogos		
Transferencias a la Seguridad Social		
Donativos		
Transferencias al Exterior		
Participaciones		
Aportaciones		
Convenios		
Otras Aplicaciones de Operación	17,889.8	18,176.8
Flujos Netos de Efectivo por Actividades de Operación	-6,069.3	1,404.6
Flujos de Efectivo de las Actividades de Inversión		
Origen	48,406.5	28,006.1
Bienes Inmuebles, Infraestructura y Construcciones en Proceso		
Bienes Muebles	13,821.7	14,222.3
Otros Origenes de Inversión	34,584.8	13,783.8
Aplicación	31,730.3	15,987.2
Bienes Inmuebles, Infraestructura y Construcciones en Proceso	30,041.4	
Bienes Muebles	1,551.5	1,853.0
Otras Aplicaciones de Inversión	137.4	14,134.2
Flujos Netos de Efectivo por Actividades de Inversión	16,676.2	12,018.9
Flujo de Efectivo de las Actividades de Financiamiento		
Origen		
Endeudamiento Neto		
Interno		
Externo		
Otros Origenes de Financiamiento		
Aplicación		
Servicios de la Deuda		
Interno		
Externo		
Otras Aplicaciones de Financiamiento		
Flujos Netos de Efectivo por Actividades de Financiamiento		
Incremento/Disminución Neta en el Efectivo y Equivalentes al Efectivo	10,606.9	13,423.5
Efectivo y Equivalentes al Efectivo al Inicio del Ejercicio	23,173.6	9,750.1
Efectivo y Equivalentes al Efectivo al Final del Ejercicio	33,780.5	23,173.6

CUENTA PÚBLICA DEL GOBIERNO, ORGANISMOS AUXILIARES Y AUTÓNOMOS DEL ESTADO DE MÉXICO 2019

Tecnológico de Estudios Superiores de Coacalco
Estado Analítico del Activo
Del 1 de Enero al 31 de Diciembre de 2019
(Miles de Pesos)

Concepto	Saldo Inicial	Cargos del Período	Abonos del Período	Saldo Final	Variación del Período
	1	2	3	4 = (1+2-3)	(4-1)
ACTIVO	187,064.1	225,395.0	201,098.1	211,361.0	24,296.9
Activo Circulante	27,392.2	207,555.7	201,098.1	33,849.8	6,457.6
Efectivo y Equivalentes	23,173.6	207,486.4	196,879.5	33,780.5	10,606.9
Derechos a Recibir Efectivo o Equivalentes	4,218.6	69.3	4,218.6	69.3	-4,149.3
Derechos a Recibir Bienes o Servicios					
Inventarios					
Almacenes					
Estimación por Pérdida o Deterioro de Activos Circulantes					
Otros Activos Circulantes					
Activo no Circulante	159,671.9	17,839.3		177,511.2	17,839.3
Inversiones Financieras a Largo Plazo					
Derechos a Recibir Efectivo o Equivalentes a Largo Plazo					
Bienes Inmuebles, Infraestructura y Construcciones en Proceso	118,877.2	30,041.4		148,918.6	30,041.4
Bienes Muebles	140,714.6	1,551.5		142,266.1	1,551.5
Activos Intangibles		68.1		68.1	68.1
Depreciación, Deterioro y Amortización Acumulada de Bienes	-99,919.9	-13,821.7		-113,741.6	-13,821.7
Activos Diferidos					
Estimación por Pérdida o Deterioro de Activos no Circulantes					
Otros Activos no Circulantes					

Tecnológico de Estudios Superiores de Coacalco
Estado Analítico de la Deuda y Otros Pasivos
Del 1 de Enero al 31 de Diciembre de 2019
(Miles de Pesos)

Denominación de las Deudas	Moneda de Contratación	Institución o País Acreedor	Saldo Inicial del Período	Saldo Final del Período
DEUDA PÚBLICA				
Corto Plazo				
Deuda Interna				
Instituciones de Crédito				
Títulos y Valores				
Arrendamientos Financieros				
Deuda Externa				
Organismos Financieros Internacionales				
Deuda Bilateral				
Títulos y Valores				
Arrendamientos Financieros				
Subtotal a Corto Plazo				
Largo Plazo				
Deuda Interna				
Instituciones de Crédito				
Títulos y Valores				
Arrendamientos Financieros				
Deuda Externa				
Organismos Financieros Internacionales				
Deuda Bilateral				
Títulos y Valores				
Arrendamientos Financieros				
Subtotal a Largo Plazo				
Otros Pasivos			1,892.2	2,216.9
Total de Deuda y Otros Pasivos			1,892.2	2,216.9

NOTAS A LOS ESTADOS FINANCIEROS

NOTAS DE DESGLOSE

1. ESTADO DE SITUACIÓN FINANCIERA

ACTIVO

- Efectivo y Equivalentes

El saldo por 33 millones 780.5 miles de pesos, se integra por 8 cuentas bancarias, que tiene el Organismo con el fin de realizar los depósitos por concepto de ingresos de gestión, ya sea por el subsidio estatal y federal, ingresos propios, o bien recursos para diversos Programas Federales; asimismo estas cuentas son el medio por el cual se cobren los pagos del gasto corriente.

	2019	2018
Bancos/Tesorería	33,780.5	23,173.5
Total	33,780.5	23,173.5
	=====	=====

- Derechos a Recibir Efectivo o Equivalentes

El rubro de derechos a recibir se integra como sigue

Nombre	2019	2018
Gobierno Estatal		4,214.3
Subsidio para el Empleo	1.3	4.3
Gastos a Comprobar	69.3	
Total	70.6	4,218.6
	=====	=====

- Derechos a Recibir Bienes o Servicios

No Aplica.

- Bienes Disponibles para su Transformación o Consumo (inventario)

No Aplica.

ACTIVO NO CIRCULANTE

- Bienes Muebles, Inmuebles e Intangibles

Esta cuenta se integra por los rubros de Bienes Inmuebles propiedad del Tecnológico de Estudios Superiores de Coaclaco, con un valor de 148 millones 918.6 miles de pesos. En el mes de Agosto se incorporó la entrega de dos Edificio Extensión Otumba por un valor de 15 millones 679.1 miles de pesos y 14 millones 362.3 miles de pesos.

- Bienes Inmuebles e Infraestructura

Concepto	2019	2018
Bienes Inmuebles	148,918.6	118,877.2
Total	148,918.6	118,877.2
	=====	=====

El saldo de 142 millones 334.2 miles de pesos, se integra por el costo de adquisición de los Bienes Muebles propiedad del Tecnológico de Estudios superiores de Coacalco, menos una Depreciación acumulada de bienes muebles por 91 milles 660.1 miles de pesos, determinado un valor neto de Bienes Muebles de 50 millones 674.1 miles de pesos.

Concepto	2019	2018
Bienes Muebles	142,334.2	140,714.6
Depreciación Acumulada	-91,660.1	-79,308.4
Total	50,674.1	61,406.2
	=====	=====

El registro contable de la depreciación tiene como objetivo reconocer la pérdida de valor de un activo, y se calcula a partir del mes siguiente al de su adquisición. La depreciación se calcula para todos los bienes independientemente de su fecha de adquisición, con los porcentajes siguientes:

Concepto	% Anual
Vehículos	10%
Equipo de Cómputo	20%
Mobiliario y Equipo de Oficina	3%
Edificios	2%
Maquinaria	10%
El Resto	10%

- **Estimación y Deterioros**

No Aplica.

- **Otros Activos**

No Aplica.

PASIVO

Cuentas y Documentos por Pagar

Esta cuenta está representada por Proveedores por Pagar a Corto Plazo, Retenciones y Contribuciones por Pagar a Corto Plazo y Otras Cuentas por Pagar a Corto Plazo, por un saldo de 2 millones 216.9 miles de pesos, los cuales son compromisos por retenciones derivadas de pago de nomina al término del periodo, las cuales serán pagadas en los meses subsecuentes de conformidad a la siguiente tabla de vencimiento.

Concepto	Vencimiento
Proveedores por Pagar a Corto Plazo	180 días
Retenciones y Contribuciones por Pagar a Corto Plazo	30 días
Otras cuentas por Pagar a Corto Plazo	Más de 180 días

Proveedores

Esta cuenta está representada por proveedores por pagar a corto plazo por un importe de 150 mil pesos.

Retenciones y Contribuciones

Concepto	Importe	Antigüedad 30 Días
ISR Retenciones por Salarios	684.2	684.2
Otras Retenciones	14.8	14.8
Cuotas y Aportaciones Issemym	807.1	807.1
Total	1,506.1	1,506.1
	=====	=====

Otras Cuentas por Pagar a Corto Plazo

Concepto	Importe	Antigüedad 30 Días
Remuneraciones 3%	126.9	126.9
Estímulo al Desempeño 2019	34.2	34.2
Servicios Escolares	10.6	10.6
Otras Cuentas por Pagar	65.7	65.7
Estímulo al Desempeño Docente	323.5	323.5
	<hr/>	<hr/>
Total	560.9	560.9
	=====	=====

- Fondos y Bienes de Terceros en Garantía y/o administración a Corto Plazo

No Aplica.

Otros Pasivos a Corto Plazo

Esta cuenta está representada por los Ingresos por Clasificar y pendientes de autorización por la Secretaría de Finanzas, los cuales fueron registrados a la cuenta de ingresos recaudados.

2. ESTADO DE ACTIVIDADES

La finalidad del Estado de Actividades es informar el monto del cambio total en la Hacienda Pública/Patrimonio generados durante un período y proporcionar información relevante sobre el resultado de las transacciones y otros eventos relacionados con la operación del Tecnológico que afecta o modifican su patrimonio. Muestra una relación resumida de los ingresos y los gastos y otras pérdidas del ente durante un periodo determinado, cuya diferencia positiva o negativa determina el ahorro o desahorro (resultado) del ejercicio. Asimismo, su estructura presenta información correspondiente al periodo actual y al inmediato anterior con el objetivo de mostrar las variaciones en los saldos de las cuentas que integran la estructura del mismo y facilitar su análisis.

Ingresos

Se recaudó un total de Ingresos por 144 millones 646.2 miles de pesos, de los cuales se recaudó por concepto de Ingresos Propios por los servicios escolares que presta el Tecnológico la cantidad de 45 millones 798.1 miles de pesos, Recursos de Origen Federal por 50 millones 620.9 miles de pesos y Recursos del Gobierno del Estado de México por 48 millones 227.2 miles de pesos.

Con lo que respecta a la cuenta de **otros ingresos**, se recaudaran por concepto de rendimiento financieros 127.4 miles de pesos, correspondiente a 8 cuentas productivas, y otros ingresos y beneficios varios de 46.7 miles de pesos.

Gastos y Otras Pérdidas

Los gastos de funcionamiento que eroga el Tecnológico son registrados de conformidad al Clasificador por Objeto del Gasto; En el capítulo de Servicios Personales se ejercieron 87 millones 704.2 miles de pesos; en el capítulo Materiales y Suministros, se ejercieron 17 millones 137.9 miles de pesos; en el capítulo Servicios Generales, se ejercieron 26 millones 978.4 miles de pesos; en el capítulo Transferencias, Asignaciones, Subsidios y Otras Ayudas, se ejercieron 1 millón 179.3 miles de pesos y en el capítulo de Bienes Muebles, Inmuebles e Intangibles, se ejercieron 3 millón 228.4 miles de pesos.

El rubro de Otros Gastos y Pérdidas Extraordinarias, está integrado por la depreciación del mes actual, por 14 millones 661.4 miles de pesos.

3. ESTADO DE VARIACIÓN EN LA HACIENDA PÚBLICA

Este estado tiene por finalidad mostrar los cambios que sufrieron los distintos elementos que componen la Hacienda Pública/Patrimonio del Tecnológico, entre el inicio y el final del periodo.

Al inicio del ejercicio fiscal se cuenta con un saldo en el rubro de Hacienda Pública/Patrimonio de 98 millones 756.7 miles de pesos y en el rubro de Ajustes por Cambios de Valor, correspondiente al superávit por revaluación de 18 millones 400.3 miles de pesos. Así mismo, se obtuvo en el presente mes un Resultado del Ejercicio (Desahorro) de 6 millones 69.3 miles de pesos, y un saldo de Resultados de ejercicios Anteriores por 98 millones 56.4 miles de pesos, arrojando un saldo neto en la Hacienda Pública/Patrimonio de 210 millones 280.3 miles de pesos.

Concepto	2019	2018
Hacienda Pública / Patrimonio:		
Aportaciones	98,756.7	68,715.2
Resultado de Ejercicios Anteriores	98,056.4	96,651.8
Resultado de Ejercicio	(6,069.3)	1,404.6
Superávit por Revaluación	18,400.3	18,400.3
	<hr/>	<hr/>
Total	209,144.1	185,171.9
	=====	=====

4. ESTADO DE FLUJOS DE EFECTIVO

1. Efectivo y Equivalentes

	2019	2018
Efectivo en Bancos –Tesorería	33,780.5	23,173.6
Efectivo en Bancos- Dependencias		
Inversiones temporales (hasta 3 meses)		
Fondos con afectación específica		
Depósitos de fondos de terceros y otros		
Total de Efectivo y Equivalentes	33,780.5	23,173.6

2. Adquisición de Bienes Muebles e Inmuebles

No Aplica.

3. Conciliación de los Flujos de Efectivo

Integración de Flujo de Efectivo	Al 31 de Diciembre 2019	2019
Flujos Netos por Actividades de Operación	-6,069.3	1,140.6
Flujos Netos de Efectivo por Actividades de Inversión	16,676.2	12,018.8
Flujos Netos de Efectivo por Actividades de Financiamiento		
Efectivo y Equivalentes al Efectivo al Inicio del Ejercicio	23,173.6	9,750.1
Efectivo y Equivalentes al Efectivo al Final del Ejercicio	33,780.5	23,173.6

5. CONCILIACIÓN ENTRE LOS INGRESOS PRESUPUESTARIOS Y CONTABLES, ASÍ COMO ENTRE LOS EGRESOS PRESUPUESTARIOS Y LOS GASTOS CONTABLES

Tecnológico de Estudios Superiores de Coacalco Conciliación entre los Ingresos Presupuestarios y Contables Correspondiente del 1 de Enero al 31 de Diciembre de 2019 (Miles de Pesos)		
1. Ingresos Presupuestarios		147,434.7
2. Más Ingresos Contables no Presupuestarios		0.0
Incremento por Variación de Inventarios		
Disminución del Exceso de Estimaciones por Pérdida o Deterioro u Obsolescencia		
Disminución del Exceso de Provisiones		
Otros Ingresos y Beneficios Varios		
Otros Ingresos Contables no Presupuestarios		
3. Menos Ingresos Presupuestarios no Contables		2,614.4
Productos de Capital		
Aprovechamientos Capital		
Ingresos Derivados de Financiamientos		
Otros ingresos presupuestarios no contables	2,614.4	
4. Ingresos Contables (4 = 1 + 2 - 3)		144,820.3

T E S C

Tecnológico de Estudios Superiores de Coacalco Conciliación entre los Egresos Presupuestarios y los Gastos Contables Correspondiente del 1 de Enero al 31 de Diciembre de 2019 (Miles de Pesos)		
1.- Total de Egresos (Presupuestarios)		139,875.5
2.- Menos Egresos Presupuestarios no Contables		3,647.3
Mobiliario y Equipo de Administración	1,372.6	
Mobiliario y Equipo Educativo y Recreativo	9.5	
Equipo e Instrumental Médico y de Laboratorio		
Vehículos y Equipo de Transporte		
Equipo de Defensa y Seguridad		
Maquinaria, Otros Equipos y Herramientas	304.9	
Activos Biológicos		
Bienes Inmuebles		
Activos Intangibles	68.1	
Obra Pública en Bienes Propios		
Acciones y Participaciones de Capital		
Compra de Títulos y Valores		
Inversiones en Fideicomisos, Mandatos y Otros Análogos		
Provisiones para Contingencias y Otras Erogaciones Especiales		
Amortización de la Deuda Pública		
Adeudos de Ejercicios Fiscales Anteriores (ADEFAS)	1,892.2	
Otros Egresos Presupuestales No Contables		
3. Más Gastos Contables no Presupuestales		14,661.4
Estimaciones, Depreciaciones, Deterioros, Obsolescencia y Amortizaciones	14,661.4	
Provisiones		
Disminución de Inventarios		
Aumento por Insuficiencia de Estimaciones por Pérdida o Deterioro u Obsolescencia		
Aumento por Insuficiencia de Provisiones		
Otros Gastos		
Otros Gastos Contables No Presupuestales		
4. Total de Gasto Contable (4 = 1 - 2 + 3)		150,889.6

NOTAS DE MEMORIA (CUENTAS DE ORDEN)

Tecnológico de Estudios Superiores de Coacalco		
CUENTAS DE ORDEN CONTABLES		
(Miles de Pesos)		
	<u>2019</u>	<u>2018</u>
CUENTAS DEUDORAS		
Almacén	3,727.3	2,208.2
	<u>3,727.3</u>	<u>2,208.2</u>
CUENTAS ACREEDORAS		
Artículos Disponibles por el Almacén	3,727.3	2,208.2
	<u>3,727.3</u>	<u>2,208.2</u>

Tecnológico de Estudios Superiores de Coacalco		
CUENTAS DE ORDEN PRESUPUESTALES		
(Miles de Pesos)		
	<u>2019</u>	<u>2018</u>
CUENTAS DEUDORAS		
Ley de Ingresos Estimada	143,440.7	135,947.8
Presupuesto de Egresos por Ejercer de Gastos de Funcionamiento	3,170.3	6,624.2
Presupuesto de Egresos Devengado de Gasto de Funcionamiento	600.3	440.8
Presupuesto de Egresos Pagado de Gastos de Funcionamiento	131,220.2	116,823.0
Presupuesto de Egresos por Ejercer de Transferencias, Asignaciones, Subsidios y Otras Ayudas	31.0	1,797.3
Presupuesto de Egresos Pagado de Transferencias, Asignaciones, Subsidios y Otras Ayudas	1,179.3	763.0
Presupuesto de Egresos por Ejercer de Bienes Muebles, Inmuebles e Intangibles	363.9	1,437.7
Presupuesto de Egresos Pagado de Bienes Muebles, Inmuebles e Intangibles	4,983.5	5,053.1
Presupuesto de Egresos Pagado de Inversión Pública	1,892.2	5,008.7
	<u>286,881.4</u>	<u>273,895.6</u>
CUENTAS ACREEDORAS		
Ley de Ingresos por Ejecutar	-3,994.0	-3,554.6
Ley de Ingresos Devengado		4,214.3
Ley de Ingresos Recaudado	147,434.7	135,288.1
Presupuesto de Egresos Aprobado de Gastos de Funcionamiento	134,990.8	123,888.0
Presupuesto de Egresos Aprobado de Transferencias, Asignaciones, Subsidios y Otras Ayudas	1,210.3	2,560.3
Presupuesto de Egresos Aprobado de Inversión Pública	1,892.2	5,008.7
Presupuesto de Egresos Aprobado de Bienes Muebles, Inmuebles e Intangibles	5,347.4	6,490.8
	<u>286,881.4</u>	<u>273,895.6</u>

NOTAS DE GESTIÓN ADMINISTRATIVA

1. INTRODUCCIÓN

El ejercicio 2019 estuvo impactado por la incertidumbre económica, por lo que el GEM en previsión de los efectos que pudiesen tener en el presupuesto Estatal, reforzó las medidas de austeridad, racionalidad y disciplina presupuestal, con el Acuerdo para la Contención del Gasto y el Ahorro Presupuestario en la Administración Pública Estatal para el ejercicio Fiscal 2019.

2. PANORAMA ECONÓMICO FINANCIERO

El patrimonio del Tecnológico de Estudios Superiores de Coacalco está constituido por:

- I. Los ingresos que obtenga por los servicios que preste en el ejercicio de sus facultades y en cumplimiento de su objeto;
- II. Las aportaciones, participaciones, subsidios y apoyos que le otorguen los gobiernos federal, estatal y municipal;
- III. Los legados, donaciones y demás liberalidades otorgadas en su favor y los fideicomisos en los que se le señale como fideicomisario;
- IV. Los bienes muebles e inmuebles que adquiera por cualquier título legal para el cumplimiento de su objeto; y
- V. Las utilidades, intereses, dividendos, rendimiento de sus bienes, derechos y demás ingresos que adquiera por cualquier título legal.

3. AUTORIZACIÓN E HISTORIA

El Tecnológico de Estudios Superiores de Coacalco, es un Organismo Público Descentralizado de Carácter Estatal, con personalidad jurídica y patrimonio propios, creado por la "LII" Legislatura del Estado de México, mediante decreto número 158 y publicado en la Gaceta de Gobierno el día 4 de Septiembre de 1996, cuyo ejercicio presupuestal, manejo, aplicación y situación se consigna contablemente y se elaboran Estados Financieros sobre los cuales se emite una opinión profesional de auditores externos.

4. ORGANIZACIÓN Y OBJETO SOCIAL

De acuerdo al capítulo primero del artículo 2o. de la Ley que Crea el Organismo Público Descentralizado de carácter estatal denominado Tecnológico de Estudios Superiores de Coacalco:

Tendrá como objeto social:

- I. Formar profesionales e investigadores aptos para la aplicación y generación de conocimientos, con capacidad crítica y analítica en la solución de los problemas, con el sentido innovador que incorpore los avances científicos y tecnológicos al ejercicio responsable de la profesión de acuerdo a los requerimientos del entorno, en el Estado y en el País.
- II. Realizar investigaciones científicas y tecnológicas que permitan el avance del conocimiento, el desarrollo de la enseñanza tecnológica y el mejor aprovechamiento social de los recursos naturales y materiales que contribuyan a la elevación de la calidad de vida comunitaria.

- III. Colaborar con los sectores público, privado y social, en la consolidación del desarrollo tecnológico y social de la comunidad.
- IV. Realizar programas de vinculación con los sectores público, privado y social, que contribuyan a la consolidación del desarrollo tecnológico y social del ser humano.
- V. Realizar el proceso enseñanza-aprendizaje con actividades curriculares debidamente planeadas y ejecutadas.
- VI. Promover la cultura nacional y universal específicamente la de carácter tecnológico.

Principal Actividad

Formar profesionales e investigadores aptos para la aplicación y generación de conocimientos, con capacidad crítica y analítica en la solución de los problemas, con el sentido innovador que incorpore los avances científicos y tecnológicos al ejercicio responsable de la profesión de acuerdo a los requerimientos del entorno, en el estado y en el país.

Ejercicio Fiscal

Comprende del 1ro. de enero al 31 de diciembre de 2019.

Régimen Jurídico

El Tecnológico de Estudios Superiores de Coacalco es un Organismo Público Descentralizado, clasificado como personas morales con fines no lucrativos, y su régimen jurídico es el siguiente:

- Constitución Política de los Estados Unidos Mexicanos
- Ley del Impuesto Sobre la Renta
- Código Fiscal de la Federación
- Código Financiero del Estado de México y Municipios
- Ley del Impuesto al Valor Agregado
- Ley de Adquisiciones Arrendamientos y Servicios del Sector Público
- Ley de Obra Pública y servicios relacionados con las mismas
- Ley General de Educación
- Ley de Educación del Estado de México
- Ley General del Servicio Profesional Docente
- Ley del Instituto Nacional para la Evaluación de la Educación
- Ley de Contratación Pública del Estado de México y Municipios
- Manual Único de Contabilidad Gubernamental para las Dependencias y Entidades Públicas del Gobierno y Municipios del Estado de México

Consideraciones Fiscales del Ente

El Tecnológico de Estudios Superiores de Coacalco por ser un Organismo Público Descentralizado del Gobierno del Estado de México con fines no lucrativos, es solo retenedor del impuesto Sobre la Renta y retenedor del el Impuesto al Valor Agregado, así como causante del Impuesto Sobre Remuneraciones al Personal Subordinado.

Estructura Organizacional Básica

La estructura de organización del Organismo, fue aprobada por la Secretaría de Finanzas, del Gobierno Estatal.

Organigrama del Tecnológico de Estudios Superiores de Coacalco 2019.

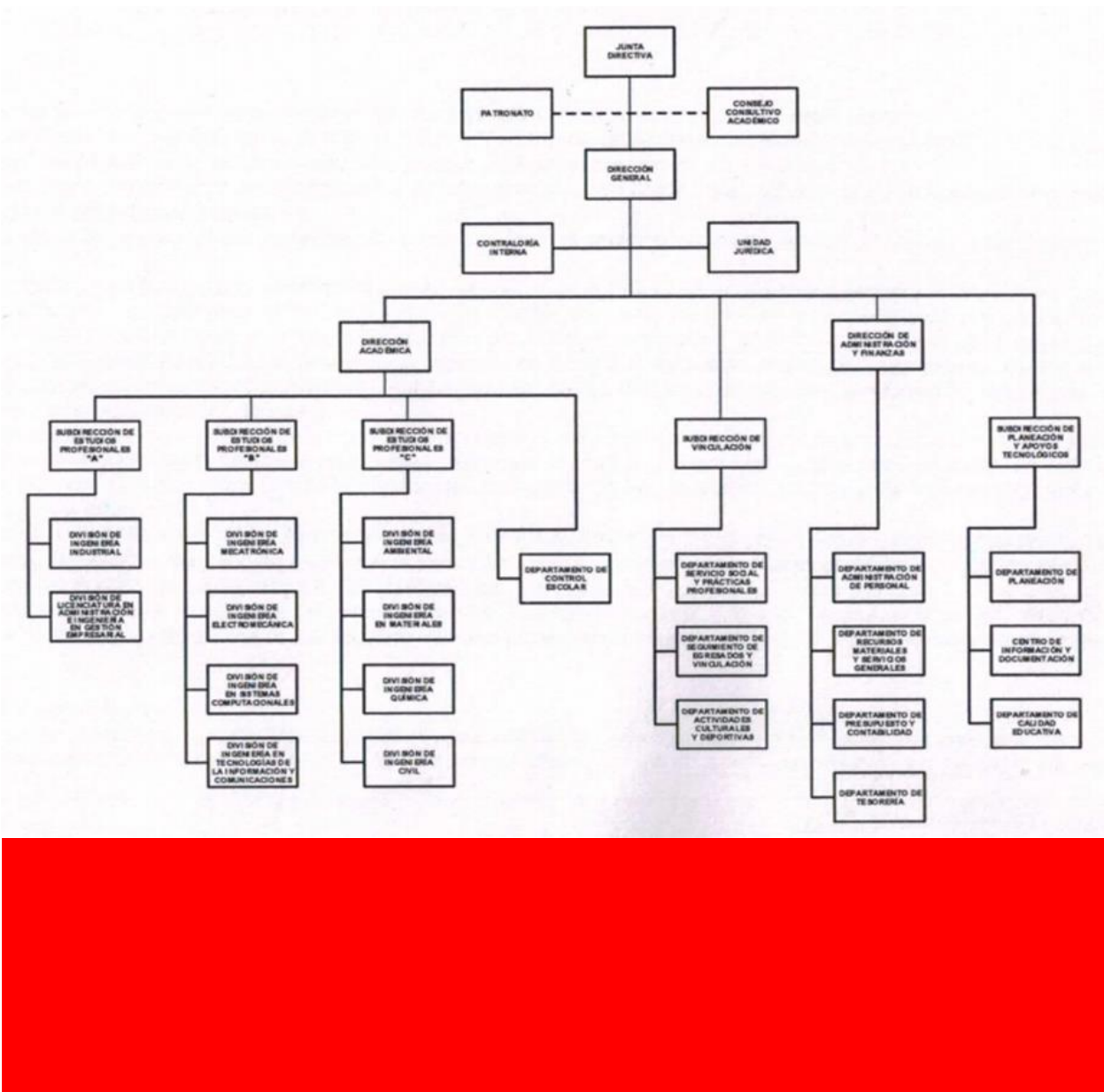

5. BASES DE PREPARACIÓN DE LOS ESTADOS FINANCIEROS

Los estados Financieros se presentan como base a los Postulados Básicos de Contabilidad Gubernamental aplicables a los Organismos Auxiliares del gobierno del Estado de México, la normatividad emitida por el Consejo Nacional de Armonización Contable (CONAC) y demás disposiciones legales aplicables.

Los Postulados básicos sustentan de manera técnica el registro de las operaciones, la elaboración y presentación de estados financieros; basados en su razonamiento, eficiencia demostrada, respaldo en legislación especializada y aplicación de la Ley General de Contabilidad Gubernamental, con la finalidad de uniformar los métodos, procedimientos y prácticas contables.

Postulados Básicos.

Sustancia económica.

Entes públicos.
Existencia permanente.
Revelación suficiente.
Importancia relativa.
Registro e integración presupuestaria.
Consolidación de la información financiera.
Devengo contable.
Valuación.
Dualidad económica.
Consistencia.

6. POLÍTICAS DE CONTABILIDAD SIGNIFICATIVAS

Los estados financieros que se acompañan, fueron preparados con fundamento en los Postulados Básicos de Contabilidad Gubernamental aplicables a los Organismos Auxiliares del Gobierno del Estado de México para su registro y control del presupuesto.

A continuación, se describen las políticas de contabilidad más importantes:

Los Gastos son Reconocidos y Registrados en el Momento en que se Devengan y los ingresos Cuando se Realizan

A partir del ejercicio 2008, no se reconocen los efectos de la inflación, de acuerdo a lo establecido en el Manual Único de Contabilidad Gubernamental para las Dependencias y Entidades Públicas del Gobierno y Municipios del Estado de México vigente para cada ejercicio, en su capítulo IV.- Efectos de la Inflación, manteniéndose los valores actualizados hasta el ejercicio 2007.

los gastos se consideran devengados en el momento en que se recibe el bien o servicio, independientemente de la forma o documentación que ampare ese acuerdo.

El resultado de sus operaciones se determina tomando como base el presupuesto total autorizado subsidio de los gobiernos federal y estatal, más los ingresos propios por servicios escolares, y se disminuye por el costo de operación de programas, representado por el presupuesto de egresos ejercido y por las partidas que no requieren desembolso de efectivo.

Inversiones en Valores

Se encuentran valuadas a su costo de adquisición, adicionadas por los rendimientos que las mismas devengan.

El efectivo y las inversiones en valores negociables se encuentran representados principalmente por depósitos bancarios e inversiones de renta fija a corto plazo, registrados a su valor de mercado los intereses generados son registrados como ingresos propios en el rubro de productos financieros.

Inmuebles, Mobiliario y Equipo

Los inmuebles, maquinaria y equipo se registran a su costo de adquisición, instalación o construcción, actualizándose hasta el 31 de diciembre de 2007, mediante factores derivados del Índice Nacional de Precios al Consumidor (INPC), incluyendo las adiciones y mejoras posteriores. Las obras en proceso se capitalizan en el momento de la obtención del acta de entrega-recepción por parte del Comité de Instalaciones Educativas del Estado de México. La depreciación se calcula por el método de línea recta desde el mes siguiente al de su adquisición.

Esta cuenta representa las cantidades en dinero invertidas en bienes muebles e inmuebles propiedad del Tecnológico para el desempeño de sus operaciones. El Tecnológico en ámbito de sus respectivas competencias deberá realizar mensualmente el análisis de esta cuenta a fin de identificar aquellos bienes que

por su aspecto físico, de prescripción u obsolescencia, o su condición legal desvirtúen la información financiera, en este caso a fin de corregir las cifras presentadas por estos conceptos, se deberán dar de baja de los estados financieros, previa elaboración de la Constancia de Baja, la cual deberán contener los siguientes datos:

Fecha de Elaboración

- Lugar físico en el que se encuentran.
- Condiciones en que se encuentran.
- Descripción de motivo y documentación soporte por el cual se consideran en condición de baja.
- Nombre, firmas y cargos del personal que intervino y que supervisó la información contenida en la constancia.
- Visto bueno de la Unidad Jurídica o síndico correspondiente.
- Gestiones realizadas ante la Secretaría de la Contraloría en su caso el Ministerio Público.

Presentando Adicionalmente:

- Actas levantadas
- Seguimiento
- Resolución

Los titulares del Tecnológico en el ámbito de sus respectivas competencias, obtendrán con base en la constancia para su Baja, el acuerdo del órgano de Gobierno para cancelar las cuentas que se encuentren en esta situación.

Subsidios y Apoyos

Las entregas de recursos provenientes del Gobierno Federal y del Gobierno Estatal son la base del presupuesto de egresos que recibe el Tecnológico de Estudios Superiores de Coacalco, el cual se integra de la siguiente forma:

Las que se identifican como subsidio de operación o apoyos a programas, son registradas como ingresos por subsidio y afectan el presupuesto de egresos autorizado al organismo, y en su caso se solicita la modificación presupuestal correspondiente a la Secretaría de Finanzas.

El registro del ingreso se realiza al momento en que el Tecnológico obtenga contra-recibos correspondiente o algún otro documento que ampare el monto de la transferencia, creando la cuenta por cobrar respectiva. Al final del ejercicio con el resultado de la conciliación de ingresos se procede a la cancelación de los contra-recibos o documentos no procedentes y al registro correspondiente.

Ingresos Propios Organismos Auxiliares

- a) Todo recurso que ingrese a la tesorería derivado de las actividades propias del Tecnológico, así como aquellos que se generen por actividades distintas al objetivo principal, tales como cursos de verano, estadias, entre otros deberán ser registrados contable y presupuestalmente como ingresos propios de gestión, estos recursos deben ser depositados en cuentas bancarias vía depósito a través de transferencia electrónica.
- b) Los Ingresos propios obtenidos por el Tecnológico durante el ejercicio presupuestal, solo podrán ser aplicados hasta por el monto anual autorizado en el presupuesto de egresos, porque el excedente de dichos ingresos se mantendrá en cuentas de inversión, estando su aplicación a lo establecido por el Código Financiero del Estado de México y Municipios y el Presupuesto de Egresos del año en curso.

- c) Los Organismos Auxiliares que realicen enajenaciones de bienes o presten servicios o algún tipo de servicio y reciban remuneración por el mismo, deberán expedir comprobantes que acrediten dichos actos, los cuales deberán ser los autorizados por la Secretaría de Hacienda y Crédito Público, reuniendo los requisitos fiscales que fijen las disposiciones fiscales respectivas.

Anticipo a Proveedores y Contratistas

Son las cantidades de dinero entregadas a los proveedores de bienes o servicios y contratistas de obra pública y servicios relacionados con la misma con el fin de obtener una contraprestación pactada mediante contrato, las cuales deberán ser comprobadas o reintegradas conforme a la normatividad que al efecto emitan la secretaría de finanzas, y las demás Instancias correspondientes.

Si el tercero no diera cumplimiento a lo dispuesto en el contrato, el asunto deberá turnar a las áreas jurídicas para su recuperación a través de las fianzas correspondientes.

El Tecnológico, en el ámbito de sus respectivas competencias, deberá realizar semestralmente el análisis de los anticipos a proveedores y contratistas, identificando aquellas con características de incobrabilidad, de las cuales se elaborará la Constancia de Incobrabilidad, la cual deberá contener los siguientes datos:

- Fecha de elaboración
- Nombre o razón social los proveedores o contratista
- Importe de los montos otorgados por anticipo no amortizados
- Antigüedad de los montos
- Descripción del motivo y documentación soporte, por el cual se considera irrecuperables
- Nombres, firmas y cargos del personal que intervino y supervisó la información contenido en la constancia
- Visto bueno de la Unidad Jurídica o síndico correspondiente
- Gestiones realizadas ante la Secretaría de Contraloría en su caso el Ministerio Público

Presentando Adicionalmente:

- Actas levantadas
- Seguimiento
- Resolución

Los titulares del Tecnológico en el ámbito de sus respectivas competencias, obtendrán con base en la constancia de Incobrabilidad, el acuerdo del órgano de Gobierno para cancelar las cuentas que se encuentren en esta situación con base en el acuerdo señalado en el párrafo anterior, se realizan los registros contables y presupuestales correspondientes.

Activo No Circulante

El Objetivo de esta Política es dar a conocer la normatividad para el registro contable y presupuestal de los activos fijos, así como depreciación y su baja.

Adquisición de Bienes Muebles e Inmuebles.

Los Inmuebles, Mobiliario y Equipo, Vehículos, Maquinaria, Equipos Especiales Acervo Bibliográfico entre otros se registrarán a su costo de adquisición o construcción; en caso de que sean producto de una donación, expropiación adjudicación o dación en pago a su valor estimado razonablemente, por el área administrativa correspondiente o de un bien similar o al de avalúo, aun cuando no se cuente con la factura o documento original que ampare la propiedad del bien, e incluso cuando se encuentre en trámite de regularizar de la propiedad. En todos los casos se deberán incluir los gastos y costos relacionados con su

adquisición, así como el impuesto al valor agregado, excepto cuando se trate de organismos sujetos a un régimen fiscal distinto al de no contribuyentes.

- a) Para los intangibles en todos los casos se les dará el tratamiento de gastos del periodo, tales como licencias de software, redes, entre otros, sin embargo, se deberá establecer los controles administrativos adecuados para su salvaguarda.
- b) Tratándose de las adquisiciones de bienes, cuyo costo unitario de adquisición sea igual o superior a 70 veces el valor diario de la UMA, deberá registrarse contablemente como un aumento en el activo no circulante y la unidad ejecutora del gasto que los adquiera deberá informar al área de control patrimonial para que los bienes sean incluidos en el sistema de control patrimonial a fin de que el saldo de la cuenta de bienes muebles corresponda al monto total del sistema de control patrimonial incluyendo aquellos bienes adquiridos a través de fideicomisos, dichos montos deberán ser conciliados semestralmente; Aquellas adquisiciones con un importe menor se deberán registrar contablemente como un gasto. En ambos casos se afectará el presupuesto de egresos en la partida y programa correspondiente.
- c) Para efectos del control administrativo, las adquisiciones de bienes muebles, con costo igual o mayor a 35 veces el valor diario de la UMA, pero menor de 70 veces el valor diario de la UMA, también deberán incorporarse al sistema de control patrimonial. No así para la conciliación contable de los bienes muebles adquiridos con un costo menor a 35 veces el valor diario de la UMA, se deberán considerar bienes no inventariarles y no requerirán de control administrativo alguno.
- d) En caso de bienes de consumo inmediato o refacciones y herramientas se llevarán directamente al gasto y su política de registro será la que refiere al Almacén.

En todos los casos se deberá cumplir lo dispuesto en las Normas administrativas para la Asignación y Uso de Bienes y Servicios de las Dependencias, Organismos Auxiliares y Fideicomisos Públicos el Poder Ejecutivo Estatal, expedida por la Secretaria de Finanzas.

Depreciación

La depreciación de los activos fijos se calcula con base en el método de línea recta, de acuerdo con las tasas anuales establecidas en el Manual Único de Contabilidad Gubernamental para las Dependencias y Entidades Públicas del Gobierno y Municipios del Estado de México.

El registro contable de la depreciación tiene como objetivo reconocer la pérdida de valor de un activo que puede originarse por obsolescencia, desgaste o deterioro ordinario, defectos de fabricación; falta de uso, insuficiencia entre otros.

La depreciación deberá calcularse, a partir del mes siguiente al de su adquisición. La depreciación se calculará para todos los bienes independientemente de su fecha de adquisición con los porcentajes siguientes:

En caso de que un bien se encuentre totalmente depreciado, pero se considere que aún cuenta con vida útil, se determinará el tiempo aproximado de vida útil y se mantendrá en la contabilidad el valor correspondiente, para esto, se cancelará el monto de la revaluación tanto de la depreciación como del activo no circulante y el monto de la depreciación acumulada aplicada hasta por el importe que corresponda al periodo de vida útil determinado y será sujeto nuevamente al procedimiento de depreciación. El titular del área administrativa deberá dejar constancia por escrito del criterio a que se siguió para la determinación del tiempo de vida útil.

Los terrenos, las obras de arte, semovientes y animales disecados no serán sujetos del cálculo de la depreciación.

Venta y Baja de Bienes Muebles e Inmuebles

La baja de bienes muebles e inmuebles se realizará de conformidad con lo establecido en el Código administrativo del Estado de México y de las Normas Administrativas para la Asignación y Uso de Bienes y Servicios de las Dependencias y Organismos Auxiliares del Poder Ejecutivo Estatal; autorizándose previamente por la “H” Junta Directiva de la Institución.

La baja se registrará según el valor neto en libros del bien, al momento de obtener la autorización correspondiente; es decir, afectando el costo histórico, y la depreciación correspondiente, utilizando como contra-cuenta rubros del patrimonio que se vean afectados.

Cuando se realice la venta de un activo, de conformidad con la legislación y normatividad de la materia, se deberá afectar el costo histórico, y la depreciación correspondiente, utilizando como-contra cuenta los rubros del patrimonio que se vean afectados, según el valor neto en libros del bien al momento de realizar la operación. La diferencia entre el valor neto en libros y el precio de venta, se afectará al resultado del ejercicio.

Cuando por alguna razón no se cuente con la documentación que acredite la propiedad y características originales del bien que se proponga para baja o venta, corresponderá al titular del área administrativa que solicita el trámite justificar esta situación y proporcionar los elementos necesarios para cumplimentar el procedimiento administrativo correspondiente.

Tratándose de transferencias de bienes entre unidades administrativas, dependencias y organismos auxiliares, siempre deberá acompañarse con la documentación comprobatoria correspondiente.

Todas las unidades ejecutoras del gasto deberán mantener actualizado el registro de los bienes muebles en el Sistema de Control Patrimonial SICOPA WEB, incluyendo las bajas efectuadas en el ejercicio fiscal.

Donativos

1. Tratándose de donativos recibidos se deberán a registrarse contablemente y presupuestalmente como un Ingreso.
2. Los donativo recibidos en Especie que son bienes que se consideran de consumo duradero se registrarán con un cargo en el Activo y un abono a la cuenta de Ingresos, así como su registro presupuestal.
3. Los donativos recibidos en especie consumibles, se registrarán como Ingreso y Egresos contable y presupuestalmente, solicitándose una ampliación presupuestal.
4. Cuando el donativo no tenga valor de referencia se observará a lo dispuesto en la política de Adquisición de Bienes Muebles e Inmuebles.

Construcciones en Proceso

La Obra Pública que se realiza, se registra invariablemente en esta cuenta Construcciones en Proceso, ya que es necesario reconocerlas contablemente en forma separada a fin de conocer su grado de avance en forma objetiva y comparable para elaborar proyecciones correctas; asimismo con la finalidad de que se muestren cifras confiables en la información financiera. Salvo casos específicos como el de compra de materiales para construcción en el que se aplicará la política de registro establecida para el control de almacenes.

En la realización de la obra pública, el ente deberá llevar un control por cada obra o contrato y su respectivo control presupuestal, el registro contable por obra se llevara en la contabilidad y el control específico de

avance de la obra tanto físico como financiero se llevará en el área de administración o ejecución de la obra correspondiente.

- a) En el Caso del Tecnológico, las obras deberán identificarse como capitalizables. En este caso cuando concluya la obra con el acta de entrega – recepción o con el acta administrativa de finiquito como soporte, se deberá transferir el saldo al activo fijo para incorporarla al patrimonio.
- b) El registro de la obra pública deberá incluir el costo de la elaboración de proyectos, la propia construcción y la supervisión, así como los gastos y costos relacionados con la misma, generados desde la planeación hasta su conclusión, independiente de la fuente de financiamiento, que puede ser: recursos propios, subsidios o transferencias, tanto estatales como federales; recursos aportados por los beneficiarios, créditos bancarios y créditos otorgados por otros organismos financieros nacionales e internacionales.
- c) Tratándose de la obra pública ejecutada con recursos estatales y cuando el ejecutor sea un organismo auxiliar o un municipio, estos deberán realizar la retención del 2 por ciento por los servicios de supervisión necesarios para su ejecución, la retención del 0.2 por ciento para la) Delegación Estado de México del Instituto de Capacitación de la Industria de la Construcción y el 0.5 por ciento para la delegación Estado de México de la Cámara Mexicana de la Industria de la Construcción, y las demás retenciones que establezca la normatividad aplicable.

Adeudos de Ejercicios Anteriores

Se considerarán Adeudos de Ejercicios Anteriores, aquellos pasivos que se generen por conceptos de gastos devengados y registrados presupuestalmente al 31 de diciembre de cada ejercicio y no pagados en esa fecha.

Las operaciones aplicables a un ciclo presupuestal, deberán estar sustentadas con la documentación que acredite el compromiso del ente gubernamental, es decir se acredite haber iniciado el proceso adquisitivo de bienes o servicios o la construcción de obras o bien con pedidos debidamente fincados a proveedores de bienes o servicios.

Cuando se trate de Servicios Personales, se incluirán aquellas operaciones devengadas no pagadas incluyendo retenciones a favor de terceros por pagar.

Al finalizar cada ejercicio fiscal, se deberá registrar presupuestalmente en la cuenta de egresos, el monto de los adeudos que se tengan al cierre del ejercicio, mismos que serán pagados en el siguiente ejercicio fiscal; en su caso se deberán disminuir las ADEFAS generadas en ejercicios anteriores no pagadas.

El registro de las ADEFAS en el egreso se realizará por lo pagos efectuados en el ejercicio de adeudos generados en el año inmediato anterior o en ejercicios anteriores.

Cuentas de Orden Presupuestales de Ingresos y Egresos

Se deberán registrar contable y presupuestalmente durante el ejercicio fiscal en forma simultánea, tanto la ejecución del Presupuesto de Egresos como de la Ley de Ingresos, afectado en la misma póliza las cuentas de la Contabilidad Patrimonial y Presupuestal.

Se deberá establecer el control contable en cuentas de orden, del ejercicio presupuestal de los ingresos y egresos Asignados y Autorizados al Tecnológico, considerando las siguientes cuentas:

- 8110 Ley de Ingresos Estimada
- 8120 Ley de Ingresos por Ejecutar
- 8140 Ley de Ingresos Devengada
- 8150 Ley de Ingresos Recaudada

8211 Presupuesto de Egresos Aprobados para Gastos de Funcionamiento
 8212 Transferencias, Asignaciones Subsidios y Otras
 8216 Bienes Muebles e Inmuebles
 8221 Presupuesto de Egresos por Ejercer Gastos
 8222 Transferencias Asignaciones, subsidios y Otras
 8226 Bienes Muebles e Inmuebles
 8241 Presupuesto de Egresos Comprometido
 8242 Presupuesto de Egresos comprometido Transferencias
 8246 Presupuesto de Egresos Comprometido Bienes Muebles e Inmuebles
 8251 Presupuesto de Egresos Devengado Gastos
 8252 Presupuesto de Egresos Devengado Transferencias
 8256 Presupuesto de Egresos Devengado Bienes Muebles e Inmuebles.
 8271 Presupuesto de Egresos Pagados Gastos Funcionamiento
 8272 Transferencias Asignaciones, subsidios y Otras
 8276 Bienes Muebles e Inmuebles

Régimen Fiscal

El régimen fiscal para el Tecnológico como entidad Pública es el correspondiente a personas morales con fines no lucrativos y sus obligaciones fiscales se determinan conforme al objetivo y funciones asignadas en la Constitución Política del Estado Libre y Soberano de México, en la Ley que les da origen o en su Decreto de Creación, salvo los casos en que se realicen actividades distintas a la prestación de servicios públicos.

- a) El Tecnológico por ser Organismo Auxiliar Institución Educativa, no efectuará retenciones del Impuesto al Valor Agregado de conformidad al Artículo 3º. Tercer párrafo de la Ley del Impuesto al Valor Agregado.
- b) Los ingresos obtenidos por conceptos de los Cursos de Educación Continua y de los Centros de Evaluación de competencia Laboral de las Universidades “no están gravados para efectos de la Ley del Impuesto al Valor Agregado” y no son sujetos del Impuesto Sobre la Renta.
- c) Los Ingresos obtenidos por concepto de los cursos de Educación Continua y de los Centros de Evaluación de Competencia Laboral de las Universidad no están gravados para efectos de la Ley del Impuesto al Valor agregado y no son sujetos del Impuesto sobre la Renta, toda vez que se trata de percepciones que forman parte del objeto de la Universidad y se derivan del servicios de enseñanza (Art. 15 fracción IV de la Ley del Impuesto al valor Agregado).
- d) Es conveniente que dentro de las facturas o comprobantes que expidan las Universidades por los ingresos mencionados, anoten mediante sello la siguiente leyenda “No causa I: V: A: conforme al Art. 15 fracciones IV de la Ley del Impuesto al Valor Agregado.
- e) Para el pago efectuado a personas físicas por Servicios Personales independientes, que se contratan para los cursos de “Educación Continua” y para la Evaluación del “Centro de Evaluación de Competencia Laboral” no están obligados a retener las dos terceras partes del Impuesto al Valor Agregado por servicios personales prestados.
- f) El Impuesto al Valor Agregado pagado a las terceras personas deberá cargarse a resultados, toda vez que las Universidades no tienen derecho al acreditamiento, debido a que sus ingreso no están gravados por este impuesto (Art. 4º. De la Ley del Impuesto al valor agregado).
- g) Se tiene la obligación de proporcionar constancia de remuneraciones cubiertas y retenciones efectuadas en el año calendario anterior (regla 3.13.5 mise laña) especificando se realizó o no el cálculo anual del servidor público al que se le entrega la constancia.
- h) Las Dependencia, Organismos Auxiliares, Fideicomiso y Municipios, deberán aplicar contablemente y presupuestalmente las obligaciones fiscales que establece el Código Financiero del Estado de México y

Municipios en el artículo 56 correspondiente al Impuesto sobre Erogaciones por Remuneraciones al Trabajo Personal.

Régimen Laboral

Las entidades públicas no deben registrar ninguna provisión para contingencias por las eventuales indemnizaciones y compensaciones que tenga que pagar a su personal incluso a favor de terceros, en caso de despidos injustificados a sí resueltos por los Tribunales correspondientes o cualquier otra derivada de las relaciones laborales, pues consistentemente las deberá reconocer en el ejercicio en que se paguen, debido a que es en ese momento cuando se afecta el presupuesto de Egresos del ejercicio, efectuando las adecuaciones presupuestales correspondientes.

Provisiones

Considerando que todo gasto debe estar previsto en el Presupuesto de Egresos autorizado para cada ejercicio fiscal, es improcedente la creación de cualquier tipo de provisión, como las provisiones para faltantes en inventarios y cuentas incobrable, entre otras.

Programas Sociales

Para el caso de que las entidades manejen programas sociales, se deberán registrar las erogaciones en gastos con un control en cuentas de orden, para su posible recuperación.

Cancelación de Cheques en Tránsito

Los Organismos auxiliares en el ámbito de sus respectivas competencias, deberán revisar mensualmente sus conciliaciones bancarias para identificar los cheques en tránsito que tengan una antigüedad mayor a seis meses y se procederá a elaborar la relación de cheques en tránsito para cancelación, la cual contendrán los siguientes datos:

- Número de cheque
- Fecha de expedición de cheques
- Beneficiario
- Importe

Una vez elaborada la relación se cancelarán los cheques en tránsito; y en su caso, los cheques elaborados no entregados se deberán realizar los registros contables correspondientes en los que se debe incluir la creación de una cuenta por pagar. Y se deberá notificar a la Institución bancaria la relación de cheques cancelados para que a su vez sean cancelados en su sistema.

Una vez transcurridos tres años de la creación de una cuenta por pagar sin que exista reclamación del acreedor, se proceda a la cancelación de las cuentas por pagar para lo cual se elaborará una relación por el Área de Contabilidad correspondiente en la que se haga constar ese hecho.

Pagos Anticipados

Todos los pagos realizados anticipadamente deberán registrarse invariablemente a la cuenta de Gastos y Otras Pérdidas en el momento en que se paguen, salvo casos específicos que autorice la Contaduría Gubernamental, para lo cual se aplicará lo dispuesto en el instructivo de Cuentas de la cuenta 1279 "Otros Activos diferidos", específicamente lo relacionado con los Pagos Anticipados.

Aportaciones a Fideicomisos

Los fondos aportados por las entidades públicas a fideicomisos públicos para la ejecución de programas, que constituyan inversiones, serán controlados mediante su registro en fondos fideicomitados.

Los comités de los mismos deberán proporcionar mensualmente al área contable correspondiente la información de sus operaciones, en el caso de adquisiciones de activo fijo la documentación original deberá remitirse al área contable para su resguardo; las portaciones que se hagan a fideicomisos que por sus funciones realicen erogaciones recuperables, se registrarán directamente al gasto.

7. POSICIÓN EN MONEDA EXTRANJERA Y PROTECCIÓN POR RIESGO CAMBIARIO

No Aplica.

8. REPORTE ANALÍTICO DEL ACTIVO

La depreciación de los activos fijos se calcula con base en el método de línea recta, de acuerdo con las tasas anuales establecidas en el Manual de Contabilidad Gubernamental como se menciona:

Concepto	% Anual
Vehículos	10%
Equipo de Cómputo	20%
Mobiliario y Equipo de Oficina	3%
Edificios	2%
Maquinaria	10%
El Resto	10%

9. FIDEICOMISOS, MANDATOS Y ANÁLOGOS

No Aplica.

10. REPORTE DE RECAUDACIÓN

Origen de Recaudación	Importe
Subsidio Estatal (Gasto de operación)	48,227.2
Subsidio Federal (Gasto de operación)	50,620.9
Suma Ingresos Recaudados	98,848.1

11. INFORMACIÓN SOBRE LA DEUDA Y EL REPORTE ANALÍTICO DE LA DEUDA

No Aplica.

12. CALIFICACIONES OTORGADAS

No Aplica.

13. PROCESO DE MEJORA

El Tecnológico de Estudios Superiores de Coacalco cuenta con un procedimiento de mejora continua, en el cual se describe la metodología y los criterios para recoger y tratar la información generada sobre la eficacia de los procesos del sistema de gestión, definiendo las responsabilidades de cada proceso en la presentación de esta

información y para mejorar de forma continua mediante la utilización de la política de calidad, objetivos, el inicio y seguimiento de acciones que permitan conseguir los objetivos planteados, y la revisión periódica del sistema de gestión de calidad.

El personal puede proponer mejoras en los procesos, condiciones de trabajo, las cuales deben ser canalizadas al Comité de Calidad para su análisis y aprobación. Establecer lineamientos, coordinar y analizar progresos resultantes de la mejora continua de acuerdo a los mecanismos definidos (Juntas de mejora, mejoras al proceso, etc.)

El Tecnológico cuenta con un área de control interno, dependiente de la Secretaría de la Contraloría del Gobierno del Estado de México, la cual es encargada de verificar el cumplimiento la normatividad emitida vigente y demás disposiciones legales aplicables.

14. INFORMACIÓN POR SEGMENTOS

No Aplica.

15. EVENTOS POSTERIORES AL CIERRE

No Aplica.

16. PARTES RELACIONADAS

No Aplica.

17. RESPONSABILIDAD SOBRE LA PRESENTACIÓN RAZONABLE DE LOS ESTADOS FINANCIEROS

“Bajo protesta de decir verdad declaramos que los Estados Financieros y sus notas, son razonablemente correctos y son responsabilidad del emisor”.

El Despacho Aguilar Valdez y Asociados S.C., dictaminó los Estados Financieros del Tecnológico de Estudios Superiores de Coacalco al 31 de diciembre de 2019, mediante el cual expresa la opinión de que presentan razonablemente, en todos los aspectos materiales, la situación financiera del Tecnológico.

INFORMACIÓN PRESUPUESTARIA

TESC

Tecnológico de Estudios Superiores de Coacalco Ingresos y Egresos Del 1 de Enero al 31 de Diciembre de 2019 (Miles de pesos)												
CONCEPTO	PRESUPUESTO AUTORIZADO	%	AMPLIACIÓN	REDUCCIÓN	AUTORIZADO FINAL	%	PRESUPUESTO EJERCIDO	%	VARIACIÓN INICIAL	%	VARIACIÓN MODIFICADO	%
INGRESOS:	132,090.0	100.0	50,020.5	38,669.8	143,440.7	100.0	147,434.7	100.0	15,344.7	11.6	3,994.0	2.8
Superávit Ejercicio Anterior												
Ordinarios	132,090.0	100.0	50,020.5	38,669.8	143,440.7	100.0	147,434.7	100.0	15,344.7	11.6	3,994.0	2.8
Estatales	132,090.0	100.0	50,020.5	38,669.8	143,440.7	100.0	147,434.7	100.0	15,344.7	11.6	3,994.0	2.8
- Tributarios												
Impuestos sobre Erogaciones												
Impuestos sobre Tenencia												
Otros Impuestos y Accesorios												
- No Tributarios							127.5	0.1	127.5		127.5	
Derechos												
Sector Central												
Organismos Auxiliares												
Aportaciones de Mejoras												
Productos							127.5	0.1	127.5		127.5	
Aprovechamientos												
Ingresos Financieros												
Aportaciones y Cuotas de Seguridad Social												
Ingresos por Venta de Bienes y Servicios	38,669.8	29.3	2,289.7	38,669.8	2,289.7	1.6	2,661.00	1.8	(36,008.8)		371.3	16.2
Transferencias Asignaciones, Subsidio y Otras Ayudas	93,420.2		47,730.8		141,151.0	98.4	144,646.20	98.1	51,226.0	54.8	3,495.2	2.5
Federales												
Participaciones Federales												
Fondos de Aportaciones Ramo 33												
Otros Apoyos Federales												
Extraordinarios												
Generación de Adefas												
Financiamientos												
EGRESOS:	132,090.0	100.0	46,706.4	35,355.7	143,440.7	100.0	139,875.5	100.0	(7,785.5)	(5.9)	3,565.2	2.5
Poderes Legislativo y Judicial												
Poder Legislativo												
Poder Judicial												
Gasto Total de Poder Ejecutivo	132,090.0	100.0	46,706.4	35,355.7	143,440.7	100.0	139,875.5	100.0	(7,785.5)	(5.9)	3,565.2	2.5
Gasto Programable:	132,090.0	100.0	44,814.2	35,355.7	141,548.5	98.7	137,983.3	98.6	(5,893.3)	(4.5)	3,565.2	2.5
Gasto Corriente	124,252.3	94.1	41,428.4	30,689.9	134,990.8	94.1	131,820.5	94.2	(7,568.2)	(6.1)	3,170.3	2.3
Servicios Personales	85,491.2	64.7	11,451.9	6,254.5	90,688.6	63.2	87,704.2	62.7	(2,213.0)	(2.6)	2,984.4	3.3
Gasto Operativo	38,761.1	29.3	29,976.5	24,435.4	44,302.2	30.9	44,116.3	31.5	(5,355.2)	(13.8)	185.9	0.4
- Materiales y Suministros	15,965.6	12.1	11,471.0	10,130.1	17,306.5	12.1	17,137.9	12.3	(1,172.3)	(7.3)	168.6	1.0
- Servicios Generales	22,795.5	17.3	18,505.5	14,305.3	26,995.7	18.8	26,978.4	19.3	(4,182.9)	(18.3)	17.3	0.1
Transferencias	2,560.3	1.9	133.6	1,483.6	1,210.3	0.8	1,179.3	0.8	1,381.0		31.0	
- Organismos Autonomos												
- Subsidios y Apoyos	2,560.3	1.9	133.6	1,483.6	1,210.3	0.8	1,179.3	0.8	1,381.0		31.0	
Inversión Pública	5,277.4	4.0	3,252.2	3,182.2	5,347.4	3.7	4,983.5	3.6	293.9		363.9	
- Bienes Muebles e Inmuebles	5,277.4	4.0	3,252.2	3,182.2	5,347.4	3.7	4,983.5	3.6	293.9		363.9	
- Obra Pública												
- Inversión Financiera												
Gasto No Programable			1,892.2		1,892.2	1.3	1,892.2	1.4	(1,892.2)			
Transferencias a Municipios												
- Participaciones												
- Aportaciones del Ramo 33												
- Convenios												
Deuda Pública			1,892.2		1,892.2	1.3	1,892.2	1.4	(1,892.2)			
- Costo Financiero de la Deuda												
- Amortizaciones												
- Pago de Adefas			1,892.2		1,892.2	1.3	1,892.2	1.4	(1,892.2)			
Superávit(+)/ Deficit (-)			3,314.1	3,314.1			7,559.2					
% de los Ingresos							5.1					

CUENTA PÚBLICA DEL GOBIERNO, ORGANISMOS AUXILIARES Y AUTÓNOMOS DEL ESTADO DE MÉXICO 2019

Tecnológico de Estudios Superiores de Coacalco
Estado Analítico de Ingresos
Del 1 de Enero al 31 de Diciembre de 2019
(Miles de Pesos)

Rubro de Ingresos	Ingreso					Diferencia (6= 5 - 1)
	Estimado	Ampliaciones y Reducciones	Modificado	Devengado	Recaudado	
	(1)	(2)	(3= 1 + 2)	(4)	(5)	
Impuestos						
Cuotas y Aportaciones de Seguridad Social						
Contribuciones de Mejoras						
Derechos						
Productos				127.5	127.5	127.5
Aprovechamientos						
Ingresos por Ventas de Bienes, Prestación de Servicios y Otros Ingresos	38,669.8	-38,669.8				-38,669.8
Participaciones, Aportaciones, Convenios, Incentivos Derivados de la Colaboración Fiscal y Fondos Distintos de Aportaciones						
Transferencias, Asignaciones, Subsidios y Subvenciones, y Pensiones y Jubilaciones	93,420.2	47,730.8	141,151.0	144,646.2	144,646.2	51,226.0
Ingresos Derivados de Financiamientos		2,289.7	2,289.7	2,661.0	2,661.0	2,661.0
Total	132,090.0	11,350.7	143,440.7	147,434.7	147,434.7	
				Ingresos excedentes ¹		15,344.7

Estado Analítico de Ingresos por Fuente de Financiamiento	Ingreso					Diferencia (6= 5 - 1)
	Estimado	Ampliaciones y Reducciones	Modificado	Devengado	Recaudado	
	(1)	(2)	(3= 1 + 2)	(4)	(5)	
Ingresos del Poder Ejecutivo Federal o Estatal y de los Municipios						
Impuestos						
Cuotas y Aportaciones de Seguridad Social						
Contribuciones de Mejoras						
Derechos						
Productos ¹						
Aprovechamientos ²						
Participaciones, Aportaciones, Convenios, Incentivos Derivados de la Colaboración Fiscal y Fondos Distintos de Aportaciones						
Transferencias, Asignaciones, Subsidios y Subvenciones, y Pensiones y Jubilaciones						
Ingresos de los Entes Públicos de los Poderes Legislativo y Judicial, de los Organos Autónomos y del Sector Paraestatal o Paramunicipal, así como de las empresas Productivas del Estado	132,090.0	9,061.0	141,151.0	144,773.7	144,773.7	12,683.7
Cuotas y Aportaciones de Seguridad Social						
Productos ¹				127.5	127.5	127.5
Ingresos por Ventas de Bienes, Prestación de Servicios y Otros Ingresos ³	38,669.8	-38,669.8				-38,669.8
Transferencias, Asignaciones, Subsidios y Subvenciones, y Pensiones y Jubilaciones	93,420.2	47,730.8	141,151.0	144,646.2	144,646.2	51,226.0
Ingresos Derivados de Financiamiento		2,289.7	2,289.7	2,661.0	2,661.0	2,661.0
Ingresos Derivados de Financiamientos		2,289.7	2,289.7	2,661.0	2,661.0	2,661.0
Total	132,090.0	11,350.7	143,440.7	147,434.7	147,434.7	
				Ingresos excedentes ¹		15,344.7

T E S C

Tecnológico de Estudios Superiores de Coacalco								
INGRESOS								
(Miles de Pesos)								
INGRESOS	PREVISTO	P R E S U P U E S T O 2 0 1 9			TOTAL AUTORIZADO	RECAUDADO	VARIACIÓN	
		ASIGNACIONES Y/O AMPLIACIONES	REDUCCIONES Y/O DISMINUCIONES				IMPORTE	%
INGRESOS DE GESTIÓN	38,669.8			38,669.8				
Ingresos por Venta de Bienes y Servicios	38,669.8			38,669.8				
PARTICIPACIONES, APORTACIONES, TRANSFERENCIAS, ASIGNACIONES, SUBSIDIOS Y OTRAS AYUDAS	93,420.2	47,730.8		141,151.0	144,646.2	-3,495.2	-2.5	
Subsidio	93,420.2	47,730.8		141,151.0	144,646.2	-3,495.2	-2.5	
OTROS INGRESOS Y BENEFICIOS		2,289.7		2,289.7	2,788.5	-498.8	-21.8	
Ingresos Financieros					127.5	-127.5		
Disponibilidades Financieras					397.5			
Pasivos que se Generen como Resultado de Erogaciones que se Devengan en el Ejercicio Fiscal pero que Quedan Pendientes de Liquidar al Cierre del Mismo		2,289.7		2,289.7	2,216.9	72.8	3.2	
Ingresos Diversos					46.6	-46.6		
T O T A L	132,090.0	50,020.5		143,440.7	147,434.7	-3,994.0	-2.8	

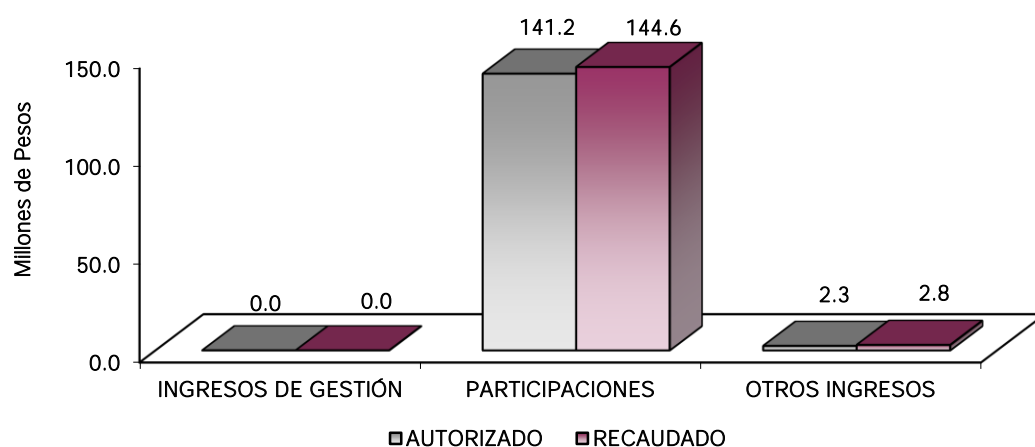

NOTAS AL PRESUPUESTO DE INGRESOS

INGRESOS

Para el ejercicio 2019 se tuvo previsto un ingresos por 132 millones 90 mil pesos, teniendo ampliaciones presupuestales por 11 millones 350.7 miles de pesos, determinando un ingreso autorizado por 143 millones 440.7 miles de pesos, de los cuales se recaudaron 147 millones 434.7 miles de pesos, teniendo una variación de 3 millones 994 mil pesos, lo que representó el 2.8 por ciento respecto al monto autorizado.

INGRESOS DE GESTION

Inicialmente se previó recaudar ingresos de gestión por 33 millones 669.8 miles de pesos, teniendo una reducción presupuestal por la misma cantidad.

PARTICIPACIONES, APORTACIONES, TRANSFERENCIAS, ASIGNACIONES, SUBSIDIOS Y OTRAS AYUDAS

Se tenía previsto recaudar 93 millones 420.2 miles de pesos, se tuvieron ampliaciones presupuestales por 47 millones 730.8 miles de pesos, determinando un autorizado de 141 millones 151 mil pesos, de los cuales se recaudaron 144 millones 646.2 miles de pesos, teniendo una variación de 3 millones 495.2 miles de pesos, lo que representó el 2.5 por ciento, respecto al monto autorizado.

OTROS INGRESOS Y BENEFICIOS

Durante el ejercicio se autorizaron ampliaciones presupuestales por 2 millones 289.7 miles de pesos, de los cuales se recaudaron 2 millones 788.5 miles de pesos, los cuales comprenden ingresos financieros, pasivos pendientes de liquidar al cierre del ejercicio e ingresos diversos, teniendo una variación de 498.8 miles de pesos, lo que representó el 21.8 por ciento respecto al monto autorizado.

TE S C

Tecnológico de Estudios Superiores de Coacalco
Estado Analítico del Ejercicio del Presupuesto de Egresos
Clasificación por Objeto del Gasto (Capítulo y Concepto)
Del 1 de Enero al 31 de Diciembre de 2019
(Miles de Pesos)

Concepto	Egresos					Subejercicio
	Aprobado	Ampliaciones/ (Reducciones)	Modificado	Devengado	Pagado	
	1	2	3 = (1 + 2)	4	5	
					6 = (3 - 4)	
Servicios Personales	86,491.2	5,197.4	90,688.6	87,704.2	87,380.7	2,984.4
Remuneraciones al Personal de Carácter Permanente	50,805.6	567.3	51,372.9	48,988.6	48,988.6	2,384.3
Remuneraciones al Personal de Carácter Transitorio	1,046.4	458.5	1,504.9	1,488.4	1,488.4	16.5
Remuneraciones Adicionales y Especiales	16,593.1	2,741.8	19,334.9	19,329.0	19,329.0	5.9
Seguridad Social	11,983.0	152.5	11,830.5	11,823.1	11,823.1	7.4
Otras Prestaciones Sociales y Económicas	4,295.1	248.8	4,046.3	4,046.3	4,046.3	-
Previsiones	-	-	-	-	-	-
Pago de Estímulos a Servidores Públicos	768.0	1,831.1	2,599.1	2,028.8	1,705.3	570.3
Materiales y Suministros	15,965.6	1,340.9	17,306.5	17,137.9	17,068.0	168.6
Materiales de Administración, Emisión de Documentos y Artículos Oficiales	6,710.1	1,744.3	4,965.8	4,915.7	4,915.7	50.1
Alimentos y Utensilios	84.3	513.1	597.4	597.3	597.3	0.1
Materias Primas y Materiales de Producción y Comercialización	216.6	140.7	75.9	75.9	75.9	-
Materiales y Artículos de Construcción y de Reparación	3,680.6	3,241.3	6,921.9	6,903.4	6,903.4	18.5
Productos Químicos, Farmacéuticos y de Laboratorio	1,495.2	521.7	973.5	973.5	973.5	-
Combustibles, Lubricantes y Aditivos	452.4	142.6	595.0	578.9	578.9	16.1
Vestuario, Blancos, Prendas de Protección y Artículos Deportivos	1,254.6	804.5	2,059.1	2,059.1	1,979.2	79.9
Materiales y Suministros Para Seguridad	-	-	-	-	-	-
Herramientas, Refacciones y Accesorios Menores	2,071.8	953.9	1,117.9	1,034.1	1,034.1	83.8
Servicios Generales	22,795.5	4,200.2	26,995.7	26,978.4	26,781.5	17.3
Servicios Básicos	2,665.6	37.0	2,628.6	2,624.5	2,624.5	4.1
Servicios de Arrendamiento	61.5	934.0	995.5	995.5	995.5	-
Servicios Profesionales, Científicos, Técnicos y Otros Servicios	5,342.4	1,048.1	6,390.5	6,390.5	6,320.5	70.0
Servicios Financieros, Bancarios y Comerciales	832.0	309.9	1,141.9	1,141.9	1,141.9	-
Servicios de Instalación, Reparación, Mantenimiento y Conservación	10,488.7	151.7	10,337.0	10,323.8	10,323.8	13.2
Servicios de Comunicación Social y Publicidad	107.8	81.6	26.2	26.2	26.2	-
Servicios de Traslado y Viáticos	280.3	737.0	1,017.3	1,017.3	1,017.3	-
Servicios Oficiales	-	1,195.9	1,195.9	1,195.9	1,195.9	-
Otros Servicios Generales	3,017.2	245.6	3,262.8	3,262.8	3,135.9	126.9
Transferencias, Asignaciones, Subsidios y Otras Ayudas	2,560.3	1,350.0	1,210.3	1,179.3	1,179.3	31.0
Transferencias Internas y Asignaciones al Sector Público	-	-	-	-	-	-
Transferencias al Resto del Sector Público	-	-	-	-	-	-
Subsidios y Subvenciones	-	-	-	-	-	-
Ayudas Sociales	2,560.3	1,350.0	1,210.3	1,179.3	1,179.3	31.0
Pensiones y Jubilaciones	-	-	-	-	-	-
Transferencias a Fideicomisos, Mandatos y Otros Análogos	-	-	-	-	-	-
Transferencias a la Seguridad Social	-	-	-	-	-	-
Donativos	-	-	-	-	-	-
Transferencias al Exterior	-	-	-	-	-	-
Bienes Muebles, Inmuebles e Intangibles	5,277.4	70.0	5,347.4	4,983.5	4,983.5	363.9
Mobiliario y Equipo de Administración	5,277.4	1,007.5	4,269.9	4,080.0	4,080.0	189.9
Mobiliario y Equipo Educativo y Recreativo	-	50.6	50.6	50.6	50.6	-
Equipo e Instrumental Médico y de Laboratorio	-	-	-	-	-	-
Vehículos y Equipo de Transporte	-	-	-	-	-	-
Equipo de Defensa y Seguridad	-	-	-	-	-	-
Maquinaria, Otros Equipos y Herramientas	-	581.8	581.8	581.8	581.8	-
Activos Biológicos	-	-	-	-	-	-
Bienes Inmuebles	-	-	-	-	-	-
Activos Intangibles	-	445.1	445.1	271.1	271.1	174.0
Inversión Pública	-	-	-	-	-	-
Obra Pública en Bienes de Dominio Público	-	-	-	-	-	-
Obra Pública en Bienes Propios	-	-	-	-	-	-
Proyectos Productivos y Acciones de Fomento	-	-	-	-	-	-
Inversiones Financieras y Otras Provisiones	-	-	-	-	-	-
Inversiones Para el Fomento de Actividades Productivas	-	-	-	-	-	-
Acciones y Participaciones de Capital	-	-	-	-	-	-
Compra de Títulos y Valores	-	-	-	-	-	-
Concesión de Préstamos	-	-	-	-	-	-
Inversiones en Fideicomisos, Mandatos y Otros Análogos	-	-	-	-	-	-
Otras Inversiones Financieras	-	-	-	-	-	-
Provisiones para Contingencias y Otras Erogaciones Especiales	-	-	-	-	-	-
Participaciones y Aportaciones	-	-	-	-	-	-
Participaciones	-	-	-	-	-	-
Aportaciones	-	-	-	-	-	-
Convenios	-	-	-	-	-	-
Deuda Pública	-	1,892.2	1,892.2	1,892.2	1,892.2	-
Amortización de la Deuda Pública	-	-	-	-	-	-
Intereses de la Deuda Pública	-	-	-	-	-	-
Comisiones de la Deuda Pública	-	-	-	-	-	-
Gastos de la Deuda Pública	-	-	-	-	-	-
Costo por Coberturas	-	-	-	-	-	-
Apoyos Financieros	-	-	-	-	-	-
Adeudos de Ejercicios Fiscales Anteriores (Adefas)	-	1,892.2	1,892.2	1,892.2	1,892.2	-
Total del Gasto	132,090.0	11,350.7	143,440.7	139,875.5	139,275.2	3,665.2

CUENTA PÚBLICA DEL GOBIERNO, ORGANISMOS AUXILIARES Y AUTÓNOMOS DEL ESTADO DE MÉXICO 2019

Tecnológico de Estudios Superiores de Coacalco
Estado Analítico del Ejercicio del Presupuesto de Egresos
Clasificación Económica (por Tipo de Gasto)
Del 1 de Enero al 31 de Diciembre de 2019
(Miles de Pesos)

Concepto	Egresos					Subejercicio 6 = (3 - 4)
	Aprobado	Ampliaciones/ (Reducciones)	Modificado	Devengado	Pagado	
	1	2	3 = (1 + 2)	4	5	
Gasto Corriente	126,812.6	9,388.5	136,201.1	132,999.8	132,399.5	3,201.3
Gasto de Capital	5,277.4	70.0	5,347.4	4,983.5	4,983.5	363.9
Amortización de la Deuda y Disminución de Pasivos		1,892.2	1,892.2	1,892.2	1,892.2	-
Pensiones y Jubilaciones						-
Participaciones						-
Total del Gasto	132,090.0	11,350.7	143,440.7	139,875.5	139,275.2	3,565.2

Tecnológico de Estudios Superiores de Coacalco
Estado Analítico del Ejercicio del Presupuesto de Egresos
Clasificación Administrativa
Del 1 de Enero al 31 de Diciembre de 2019
(Miles de Pesos)

Concepto	Egresos					Subejercicio 6 = (3 - 4)
	Aprobado	Ampliaciones/ (Reducciones)	Modificado	Devengado	Pagado	
	1	2	3 = (1 + 2)	4	5	
Entidades Paraestatales y Fideicomisos No Empresariales y No Financieros	132,090.0	11,350.7	143,440.7	139,875.5	139,275.2	3,565.2
Instituciones Públicas de Seguridad Social	-	-	-	-	-	-
Entidades Paraestatales Empresariales No Financieras con Participación Estatal Mayoritaria	-	-	-	-	-	-
Entidades Paraestatales Empresariales Financieras Monetarias con Participación Estatal Mayoritaria	-	-	-	-	-	-
Entidades Paraestatales Empresariales Financieras No Monetarias con Participación Estatal Mayoritaria	-	-	-	-	-	-
Fideicomisos Financieros Públicos con Participación Estatal Mayoritaria	-	-	-	-	-	-
Total del Gasto	132,090.0	11,350.7	143,440.7	139,875.5	139,275.2	3,565.2

Tecnológico de Estudios Superiores de Coacalco
Estado Analítico del Ejercicio del Presupuesto de Egresos
Clasificación Administrativa
Del 1 de Enero al 31 de Diciembre de 2019
(Miles de Pesos)

Concepto	Egresos					Subejercicio 6 = (3 - 4)
	Aprobado	Ampliaciones/ (Reducciones)	Modificado	Devengado	Pagado	
	1	2	3 = (1 + 2)	4	5	
210C8 Tecnológico de Estudios Superiores de Coacalco	132,090.0	11,350.7	143,440.7	139,875.5	139,275.2	3,565.2
			-	-	-	-
			-	-	-	-
			-	-	-	-
			-	-	-	-
			-	-	-	-
			-	-	-	-
Total del Gasto	132,090.0	11,350.7	143,440.7	139,875.5	139,275.2	3,565.2

Tecnológico de Estudios Superiores de Coacalco
Estado Analítico del Ejercicio del Presupuesto de Egresos
Clasificación Administrativa
Del 1 de Enero al 31 de Diciembre de 2019
(Miles de pesos)

Concepto	Egresos					Subejercicio 6 = (3 - 4)
	Aprobado	Amplaciones/ (Reducciones)	Modificado	Devengado	Pagado	
	1	2	3 = (1 + 2)	4	5	
Poder Ejecutivo	132,090.0	11,350.7	143,440.7	139,875.5	139,275.2	3,565.2
Poder Legislativo			-			-
Poder Judicial			-			-
Órganos Autónomos			-			-
Total del Gasto	132,090.0	11,350.7	143,440.7	139,875.5	139,275.2	3,565.2

Tecnológico de Estudios Superiores de Coacalco
Estado Analítico del Ejercicio del Presupuesto de Egresos
Clasificación Funcional (Finalidad y Función)
Del 1 de Enero al 31 de Diciembre de 2019
(Miles de pesos)

Concepto	Egresos					Subejercicio 6 = (3 - 4)
	Aprobado	Amplaciones/ (Reducciones)	Modificado	Devengado	Pagado	
	1	2	3 = (1 + 2)	4	5	
Gobierno	-	-	-	-	-	-
Legislación						
Justicia						
Coordinación de la Política de Gobierno						
Relaciones Exteriores						
Asuntos Financieros y Hacendarios						
Seguridad Nacional						
Asuntos de Orden Público y de Seguridad Interior						
Otros Servicios Generales						
Desarrollo Social	132,090.0	9,458.5	141,548.5	137,983.3	137,383.0	3,565.2
Protección Ambiental						
Vivienda y Servicios a la Comunidad						
Salud						
Recreación, Cultura y Otras Manifestaciones Sociales	132,090.0	9,458.5	141,548.5	137,983.3	137,383.0	3,565.2
Educación						
Protección Social						
Otros Asuntos Sociales						
Desarrollo Económico	-	-	-	-	-	-
Asuntos Económicos, Comerciales y Laborales en General						
Agropecuaria, Silvicultura, Pesca y Caza						
Combustibles y Energía						
Minería, Manufacturas y Construcción						
Transporte						
Comunicaciones						
Turismo						
Ciencia, Tecnología e Innovación						
Otras Industrias y Otros Asuntos Económicos						
Otras no Clasificadas en Funciones Anteriores	-	1,892.2	1,892.2	1,892.2	1,892.2	-
Transacciones de la Deuda Pública / Costo Financiero de la Deuda						
Transferencias, Participaciones y Aportaciones entre Diferentes Niveles y Ordenes de Gobierno						
Saneamiento del Sistema Financiero						
Adeudos de Ejercicios Fiscales Anteriores		1,892.2	1,892.2	1,892.2	1,892.2	
Total del Gasto	132,090.0	11,350.7	143,440.7	139,875.5	139,275.2	3,565.2

Tecnológico de Estudios Superiores de Coacalco
EGRESOS POR CAPÍTULO
(Miles de Pesos)

EGRESOS	PREVISTO	PRESUPUESTO 2019		TOTAL AUTORIZADO	EJERCIDO	VARIACIÓN	
		ASIGNACIONES Y/O AMPLIACIONES	REDUCCIONES Y/O DISMINUCIONES			IMPORTE	%
Servicios Personales	85,491.2	11,451.9	6,254.5	90,688.6	87,704.2	2,984.4	3.3
Materiales y Suministros	15,965.6	11,471.0	10,130.1	17,306.5	17,137.9	168.6	1.0
Servicios Generales	22,795.5	18,505.5	14,305.3	26,995.7	26,978.4	17.3	.1
Transferencias, Asignaciones, Subsidios y Otras Ayudas	2,560.3	133.6	1,483.6	1,210.3	1,179.3	31.0	2.6
Bienes Muebles, Inmuebles e Intangibles	5,277.4	3,252.2	3,182.2	5,347.4	4,983.5	363.9	6.8
Deuda Pública		1,892.2		1,892.2	1,892.2		
T O T A L	132,090.0	46,706.4	35,356.7	143,440.7	139,876.5	3,565.2	2.5

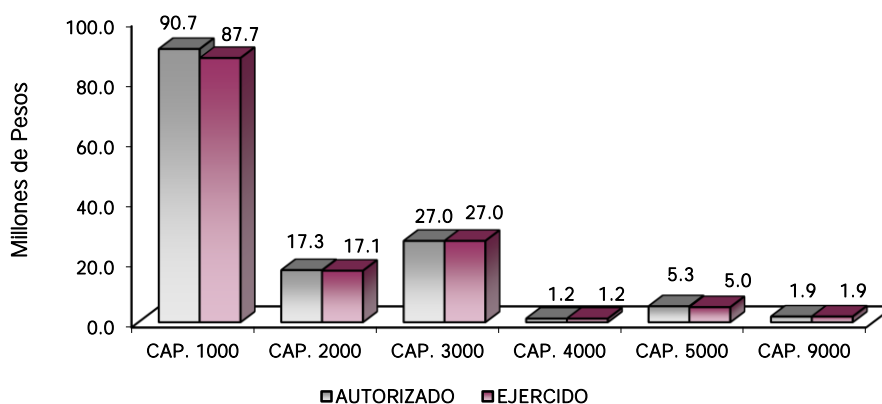

NOTAS AL PRESUPUESTO DE EGRESOS

EGRESOS

Se tuvo un presupuesto inicial de 132 millones 90 mil pesos, presentando ampliaciones y traspasos netos de más por 11 millones 350.7 miles de pesos, con lo que se determinó un presupuesto modificado de 143 millones 440.7 miles de pesos, de los cuales se ejercieron 139 millones 875.5 miles de pesos, obteniendo una variación de 3 millones 565.2 miles de pesos, equivalente al 2.5 por ciento al monto autorizado.

SERVICIOS PERSONALES

El presupuesto autorizado inicial de este capítulo fue de 85 millones 491.2 miles de pesos, con ampliaciones y traspasos netos de más por 5 millones 197.4 miles de pesos, obteniendo un presupuesto modificado de 90 millones 688.6 miles de pesos. El importe ejercido fue de 87 millones 704.2 miles de pesos, obteniendo una diferencia de 2 millones 984.4 miles de pesos, lo que representó el 3.3 por ciento menos respecto al monto autorizado.

MATERIALES Y SUMINISTROS

Se tuvo un autorizado inicial de un 15 millones 965.6 miles de pesos, con ampliaciones y traspasos netos de más por 1 millón 340.9 miles de pesos, obteniendo un presupuesto modificado de 17 millones 306.5 miles de pesos. El importe ejercido fue de 17 millones 137.9 miles de pesos, obteniendo una diferencia de 168.6 miles de pesos, equivalente al 1 por ciento respecto al monto autorizado.

SERVICIOS GENERALES

El presupuesto autorizado inicial de este capítulo fue de 22 millones 795.5 miles de pesos, con ampliaciones y traspasos netos de más por 4 millones 200.2 miles de pesos, obteniendo un presupuesto modificado de 26 millones 995.7 miles de pesos. El importe ejercido fue de 26 millones 978.4 miles de pesos, obteniendo una diferencia de 17.3 miles de pesos, lo que representó el 0.1 por ciento respecto al monto autorizado.

TRANSFERENCIAS, ASIGNACIONES, SUBSIDIOS Y OTRAS AYUDAS

El presupuesto autorizado inicial de este capítulo fue de 2 millones 560.3 miles de pesos, con disminuciones y traspasos netos de menos por 1 millón 350 mil pesos, obteniendo un presupuesto modificado de 1 millón 210.3 miles de pesos. El importe ejercido fue de 1 millón 179.3 miles de pesos, obteniendo una diferencia de 31 mil pesos, lo que representó el 2.6 por ciento respecto al monto autorizado.

BIENES MUEBLES, INMUEBLES E INTANGIBLES

El presupuesto autorizado inicial de este capítulo fue de 5 millones 277.4 miles de pesos, con ampliaciones y traspasos netos de más por 70 mil pesos, obteniendo un presupuesto modificado de 5 millones 347.4 miles de pesos. El importe ejercido fue de 4 millones 983.5 miles de pesos, obteniendo una diferencia de 363.9 miles de pesos, lo que representó el 6.8 por ciento respecto al monto autorizado.

DEUDA PÚBLICA

Se autorizó una ampliación para el pago de pasivos derivados de erogaciones devengadas y pendientes de ejercicios anteriores por 1 millón 892.2 miles de pesos. Ejerciéndose en su totalidad.

T E S C

INFORMACIÓN PRESUPUESTAL

Tecnológico de Estudios Superiores de Coacalco
EGRESOS POR OBJETO DEL GASTO
(Miles de Pesos)

CAPITULO Y OBJETO DEL GASTO	PRESUPUESTO 2019					
	PREVISTO	ASIGNACIONES Y/O AMPLIACIONES	REDUCCIONES Y/O DISMINUCIONES	TOTAL AUTORIZADO	EJERCIDO	VARIACIÓN
SERVICIOS PERSONALES	85,491.2	11,451.9	6,254.5	90,688.6	87,704.2	2,984.4
Sueldo Base	50,805.6	4,399.8	3,832.5	51,372.9	48,988.6	2,384.3
Honorarios asimilados a salarios	1,046.4	511.0	52.5	1,504.9	1,488.4	16.5
Prima por Años de Servicio						
Prima de Antigüedad	2,729.8	1,748.9		4,478.7	4,478.7	
Prima Adicional por Permanencia en el Servicio						
Prima Vacacional	2,631.5	573.8		3,205.3	3,205.3	
Aguinaldo	7,860.6	284.7		8,145.3	8,139.9	5.4
Vacaciones no Disfrutadas por Finiquito		48.9		48.9	48.9	
Gratificación	2,339.5	473.3	1,080.2	1,732.6	1,732.2	.4
Labor Docente	1,031.6	692.3		1,723.9	1,723.9	
Aportaciones de Servicio de Salud	5,410.8	110.1		5,520.9	5,520.9	
Aportaciones al Sistema Solidario de Reparto	3,949.0	84.7		4,033.7	4,033.7	
Aportaciones del Sistema de Capitalización Individual	1,002.3	80.3	104.5	978.1	973.1	5.0
Aportaciones para Financiar los Gastos Generales de Administración del ISSEMyM	655.3	.4	72.2	583.5	583.5	
Aportaciones para Riesgo de Trabajo	653.6	16.7		670.3	667.9	2.4
Seguros y Fianzas	312.0		268.0	44.0	44.0	
Cuotas para Fondo de Retiro	125.6	7.3	68.7	64.2	64.2	
Seguro de Separación Individualizado	950.7	176.7	422.8	704.6	704.6	
Liquidaciones por Indemnizaciones, por Sueldos y Salarios Caidos		75.0	27.5	47.5	47.5	
Despensa	3,218.8	211.5	200.2	3,230.1	3,230.1	
Reconocimiento a Servidores Públicos	540.0	1,864.7		2,404.7	1,834.3	570.4
Estímulos por Puntualidad y Asistencia	228.1	91.8	125.4	194.5	194.5	
MATERIALES Y SUMINISTROS	15,965.6	11,471.0	10,130.1	17,306.5	17,137.9	168.6
Materiales y Útiles de Oficina	1,058.7	53.8	573.3	539.2	528.7	10.5
Enseres de Oficina	278.6	105.5	238.8	145.3	130.9	14.4
Materiales y Útiles para el Procesamiento en Equipos y Bienes Informáticos	906.9	265.2	356.1	816.0	798.3	17.7
Material de Información		1,588.2		1,588.2	1,588.2	
Material y Enseres de Limpieza	506.4	46.3	251.4	301.3	296.3	5.0
Material Didáctico	3,909.4	519.6	3,187.9	1,241.1	1,241.1	
Material para Identificación y Registro	50.1	297.7	13.1	334.7	332.2	2.5
Productos Alimenticios para Personas	84.2	493.9	30.8	547.3	547.3	
Utensilios para el Servicio de Alimentación		50.0		50.0	50.0	
Materias Primas y Materiales de Producción	216.6	142.6	305.0	54.2	54.2	
Productos químicos, farmacéuticos y de laboratorio adquiridos como materia prima		17.5		17.5	17.5	
Productos metálicos y a base de minerales no metálicos adquiridos como materia prima		2.8		2.8	2.8	
Productos de Cuero, Piel, Plástico y Hule Adquiridos como Materia Prima		1.4		1.4	1.4	
Material Eléctrico y Electrónico	1,019.4	879.7	831.7	1,067.4	1,057.8	9.6
Artículos Metálicos para construcción		.7		.7	.7	
Materiales Complementarios	620.3	457.5	236.4	841.4	841.4	
Material de Señalización	11.8	60.0	11.8	60.0	59.4	.6
Árboles y Plantas de Ornato	320.5	348.1	154.2	514.4	514.4	
Materiales de Construcción	1,405.2	1,107.4	137.9	2,374.7	2,373.4	1.3
Estructuras y Manufacturas para Todo Tipo de Construcción	303.5	1,759.8		2,063.3	2,056.2	7.1
Sustancias Químicas	1,034.7	251.5	786.7	499.5	499.5	
Medicinas y Productos Farmacéuticos	113.3	41.1	92.1	62.3	62.3	
Materiales, Accesorios y Suministros Médicos	135.2	8.4	116.1	27.5	27.5	
Materiales, Accesorios y Suministros de Laboratorio	212.0	374.3	202.1	384.2	384.2	
Otros productos químicos						
Combustibles, Lubricantes y Aditivos	452.4	148.1	5.4	595.1	578.9	16.2
Vestuario y Uniformes	752.7	731.4	237.1	1,247.0	1,247.0	
Prendas de Seguridad y Protección Personal	21.5	205.7		227.2	227.2	
Artículos Deportivos	480.4	259.2	209.0	530.6	530.6	
Productos textiles.		12.5		12.5	12.5	
Blancos y otros productos textiles.		41.8		41.8	41.8	
Refacciones, Accesorios y Herramientas	237.5	586.1	374.4	449.2	446.7	2.5
Refacciones y Accesorios Menores de Edificios	48.4	53.0	48.4	53.0	53.0	
Refacciones y Accesorios para Equipo de Computo	1,352.2	298.9	1,297.8	353.3	353.3	
Refacciones y Accesorios Menores para Equipo de Transporte	145.3	24.5	89.5	80.3	80.3	
Artículos para la Extinción de Incendios	67.1	98.7	67.1	98.7	98.7	
Refacciones y Accesorios Menores de Maquinaria y Otros Equipos		138.1	56.9	81.2		81.2
Otros Enseres	221.3		219.1	2.2	2.2	
SERVICIOS GENERALES	22,795.5	18,505.5	14,305.3	26,995.7	26,978.4	17.3
Servicio de Energía Eléctrica	1,871.8	573.5	948.2	1,497.1	1,497.1	
Gas	2.5	1.0	1.7	1.8	1.8	
Servicio de Agua	301.0	499.9	205.0	595.9	595.9	

CUENTA PÚBLICA DEL GOBIERNO, ORGANISMOS AUXILIARES Y AUTÓNOMOS DEL ESTADO DE MÉXICO 2019

CAPÍTULO Y OBJETO DEL GASTO	PRESUPUESTO 2019					
	PREVISTO	ASIGNACIONES Y/O AMPLIACIONES	REDUCCIONES Y/O DISMINUCIONES	TOTAL AUTORIZADO	EJERCIDO	VARIACIÓN
Servicio de Telefonía Convencional	490.3	217.9	537.0	171.2	167.1	4.1
Servicios de conducción de señales analógicas y digitales		404.9	44.5	360.4	360.4	
Servicio Postal y Telegráfico		2.2		2.2	2.2	
Arrendamiento de Vehículos	61.5	1,244.2	310.2	995.5	995.5	
Asesorías Asociadas a Convenios o Acuerdos	108.7	877.7	129.5	856.9	856.9	
Servicios Informáticos		82.8	25.0	57.8	57.8	
Capacitación	7.3	910.7		918.0	918.0	
Servicios de Apoyo Administrativo y Fotocopiado	200.0	76.5	44.1	232.4	232.4	
Impresiones de Documentos Oficiales para la Prestación de Servicios Públicos, Identificación, Formatos Administrativos y Fiscal	1,057.4	83.5	753.6	387.3	387.3	
Servicios de Impresión de Documentos Oficiales	120.0	.5	110.9	9.6	9.6	
Servicios de Vigilancia	3,398.7	2,923.7	2,491.2	3,831.2	3,831.2	
Servicios Profesionales	450.3	1,014.5	1,367.6	97.2	97.2	
Servicios Bancarios y Financieros	216.0	88.8	36.1	268.7	268.7	
Seguros y Fianzas	616.0	660.4	403.2	873.2	873.2	
Reparación y Mantenimiento de Inmuebles	26.3	2,276.0	241.8	2,060.5	2,047.3	13.2
Reparación, Instalación y Mantenimiento de Bienes Informáticos Microfilmación y Tecnologías de la Información		645.2	210.9	434.3	434.3	
Reparación y Mantenimiento de Vehículos Terrestres, Aéreos y Lacustres	551.3	92.1	327.6	315.8	315.8	
Reparación, Instalación y Mantenimiento de Maquinaria, Equipo Instrumental y Diversos	2,940.3	962.1	3,016.4	886.0	886.0	
Servicios de Lavandería, Limpieza e Higiene	6,861.8	273.3	659.0	6,476.1	6,476.1	
Servicios de Fumigación	109.0	99.7	44.4	164.3	164.3	
Gastos de Publicidad y Propaganda	106.0		106.0			
Publicaciones Oficiales y de Información en General para Difusión	1.9	24.3		26.2	26.2	
Transportación Aérea	90.9	144.3		235.2	235.2	
Gastos de Traslado por Vía Terrestre	113.1	461.2	160.3	414.0	414.0	
Gastos de alimentación n territorio nacional	.7	974.5	847.1	128.1	128.1	
Gastos de hospedaje en territorio nacional	75.5	140.9		216.4	216.4	
Gastos de alimentación en el extranjero		1.3		1.3	1.3	
Gastos de hospedaje en el extranjero		22.3		22.3	22.3	
Gastos de Ceremonias Oficiales y de Orden Social		1,145.0	365.8	779.2	779.2	
Espectáculos Cívicos y Culturales		367.7	4.6	363.1	363.1	
Congresos y Convenciones		53.6		53.6	53.6	
Otros Impuestos y Derechos	217.2	213.2	163.6	266.8	266.8	
Impuesto sobre Erogaciones por Remuneraciones al Trabajo Personal	1,972.0	522.2	361.3	2,132.9	2,132.9	
Cuotas y Suscripciones		242.0		242.0	242.0	
Gastos de Servicios Menores	228.0	168.6	70.5	326.1	326.1	
Estudios y Análisis Clínicos						
Inscripciones y Arbitrajes	600.0	13.3	318.2	295.1	295.1	
Subcontratación de Servicios con Terceros						
TRANSFERENCIAS, ASIGNACIONES, SUBSIDIOS Y OTRAS AYUDAS	2,560.3	133.6	1,483.6	1,210.3	1,179.3	31.0
Becas	2,560.3		1,483.6	1,076.7	1,045.7	31.0
Premios, estímulos, recompensas, becas y seguros		133.6		133.6	133.6	
BIENES MUEBLES, INMUEBLES E INTANGIBLES	5,277.4	3,262.2	3,182.2	5,347.4	4,983.5	363.9
Muebles y Enseres	5,277.4	1.5	2,653.0	2,625.9	2,436.0	189.9
Instrumentos musicales		81.8		81.8	81.8	
Bienes Informáticos		690.6		690.6	690.6	
Otros Bienes Muebles		783.1		783.1	783.1	
Otros Equipos Eléctricos y Electrónicos de Oficina		88.5		88.5	88.5	
Equipos y aparatos audiovisuales		29.7		29.7	29.7	
Equipo deportivo		20.9		20.9	20.9	
Herramientas, máquina herramienta y equipo		173.6		173.6	173.6	
Maquinaria y Equipo Diverso		411.4	3.2	408.2	408.2	
Software		768.1	526.0	242.1	68.1	174.0
Licencias informáticas		203.0		203.0	203.0	
DEUDA PÚBLICA		1,892.2		1,892.2	1,892.2	
Por el Ejercicio Inmediato Anterior		1,892.2		1,892.2	1,892.2	
T O T A L	132,090.0	46,706.4	35,366.7	143,440.7	139,875.5	3,565.2

INFORMACIÓN PROGRAMÁTICA

T E S C

Tecnológico de Estudios Superiores de Coacalco
Gasto por Categoría Programática
Del 1 de Enero al 31 de diciembre de 2019
(Miles de Pesos)

Concepto	Egresos					Subejercicio
	Aprobado	Ampliaciones/ (Reducciones)	Modificado	Devengado	Pagado	
	1	2	3=(1 + 2)	4	5	6=(3 - 4)
Programas	132,090.0	9,458.5	141,548.5	137,983.3	137,383.0	3,565.2
Subsidios: Sector Social y Privado o Entidades Federativas y Municipios	-	-	-	-	-	-
Sujetos o Reglas de Operación			-			-
Otros Subsidios			-			-
Desempeño de las Funciones	132,090.0	9,458.5	141,548.5	137,983.3	137,383.0	3,565.2
Prestación de Servicios Públicos	132,090.0	9,458.5	141,548.5	137,983.3	137,383.0	3,565.2
Provisión de Bienes Públicos			-			-
Planeación, Seguimiento y Evaluación de Políticas Públicas			-			-
Promoción y Fomento			-			-
Regulación y Supervisión			-			-
Funciones de las Fuerzas Armadas (Únicamente Gobierno Federal)			-			-
Específicos			-			-
Proyectos de Inversión			-			-
Administrativos y de Apoyo	-	-	-	-	-	-
Apoyo al Proceso Presupuestario y para Mejorar la Eficiencia Institucional			-			-
Apoyo a la Función Pública y al Mejoramiento de la Gestión			-			-
Operaciones Ajenas			-			-
Compromisos	-	-	-	-	-	-
Obligaciones de Cumplimiento de Resolución Jurisdiccional			-			-
Desastres Naturales			-			-
Obligaciones	-	-	-	-	-	-
Pensiones y Jubilaciones			-			-
Aportaciones a la Seguridad Social			-			-
Aportaciones a Fondos de Estabilización			-			-
Aportaciones a Fondos de Inversión y Reestructura de Pensiones			-			-
Programa de Gasto Federalizado (Gobierno Federal)	-	-	-	-	-	-
Gasto Federalizado			-			-
Participaciones a Entidades Federativas y Municipios			-			-
Costo Financiero, Deuda o Apoyos a Deudores y Ahorradores de la Banca			-			-
Adeudos de Ejercicios Fiscales Anteriores		1,892.2	1,892.2	1,892.2	1,892.2	-
Total del Gasto	132,090.0	11,350.7	143,440.7	139,875.5	139,275.2	3,565.2

El Plan de Desarrollo del Estado de México 2017-2023, es un instrumento prospectivo con una visión hacia 2030. En él se concentran las bases para la elaboración de los programas sectoriales, especiales y regionales que delinearán de manera más puntual y detallada los pasos para el cumplimiento de los objetivos establecidos, así como los planes específicos de inversión que permitirán realizar la proyección de los recursos financieros. Este esfuerzo colectivo plasma los retos y desafíos de la agenda gubernamental con un profundo sentido de responsabilidad y con el compromiso de lograr un desarrollo democrático.

PILAR SOCIAL

Programas de nueva generación para disminuir la desigualdad. El Gobierno del Estado de México considera prioritario desarrollar y conservar familias fuertes, promover el empleo y proteger el ingreso, particularmente el de las mujeres. En correspondencia con la Agenda 2030, el logro de estos propósitos influirá directa e indirectamente el cumplimiento de las metas globales que contribuirán a disminuir la pobreza y el hambre; procurarán el acceso a una vivienda y a servicios básicos adecuados; reducirán las desigualdades y la discriminación; promoverán una educación inclusiva, equitativa y de calidad, así como una vida sana y en general el bienestar. Diagnóstico: Pobreza y Hambre en el Estado de México.

GOBIERNO CAPAZ Y RESPONSABLE

El reto de los gobiernos actuales versa sobre la eficacia en solucionar los problemas endémicos que aquejan a las sociedades modernas y uno de los mayores retos es hacerlo con apego al Estado de Derecho, ya que éste aporta las normas y los valores fundamentales que rigen la convivencia social, así como los derechos y obligaciones de los actores sociales y políticos.

Tecnológico de Estudios Superiores de Coacalco
EGRESOS POR PILAR Y/O EJE TRANSVERSAL
(Miles de Pesos)

PILAR Y/O EJE TRANSVERSAL	PRESUPUESTO 2019			TOTAL AUTORIZADO	EJERCIDO	VARIACIÓN	
	PREVISTO	ASIGNACIONES Y/O AMPLIACIONES	REDUCCIONES Y/O DISMINUCIONES			IMPORTE	%
Gobierno Capaz y Responsable	1,518.5			1,518.5	1,518.5		
Social	130,571.5	44,814.2	35,355.7	140,030.0	136,464.8	3,565.2	2.5
Gobierno Capaz y Responsable		1,892.2		1,892.2	1,892.2		
TOTAL	132,090.0	46,706.4	35,355.7	143,440.7	139,875.5	3,565.2	2.5

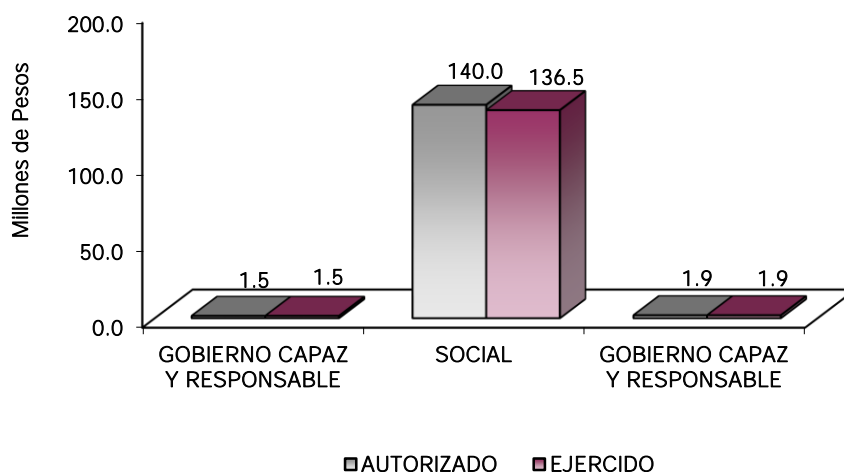

FINALIDAD

GOBIERNO

DESARROLLO SOCIAL

En esta finalidad se avanzará en la provisión de servicios a la población en materia de Protección Social, Educación, Salud, Vivienda y Servicios a la Comunidad, con lo que se apoyará fundamentalmente la consecución de las Metas Nacionales México Incluyente y México con Educación de Calidad.

La prospectiva en el Sistema Educativo será consolidar como verdadera balanza de desarrollo social, la educación tecnológica superior, bajo las siguientes consideraciones:

- Ampliar la cobertura de los servicios educativos, especialmente en el nivel medio superior y superior, bajo los criterios de flexibilidad y pertinencia.
- Fortalecer la vinculación entre la educación media superior y superior en sus diversas modalidades, con las necesidades sociales y del aparato productivo de la Entidad.

Tecnológico de Estudios Superiores de Coacalco								
EGRESOS POR PROGRAMA								
(Miles de Pesos)								
PROGRAMA	PRESUPUESTO 2019				TOTAL AUTORIZADO	EJERCIDO	VARIACIÓN	
	PREVISTO	ASIGNACIONES Y/O AMPLIACIONES	REDUCCIONES Y/O DISMINUCIONES	TOTAL			IMPORTE	%
Desarrollo de la Función Pública y Etica en el Servicio Público	1,518.5				1,518.5	1,518.5		
Educación Superior	126,481.2	44,814.2	35,355.7		135,939.7	132,374.5	3,565.2	2.6
Gestión de las Políticas Educativas	109.2				109.2	109.2		
Modernización de la Educación	3,981.1				3,981.1	3,981.1		
Previsiones para el Pago de Adeudos de Ejercicios Fiscales Anteriores		1,892.2			1,892.2	1,892.2		
TOTAL	132,090.0	46,706.4	35,355.7		143,440.7	139,875.5	3,565.2	2.5

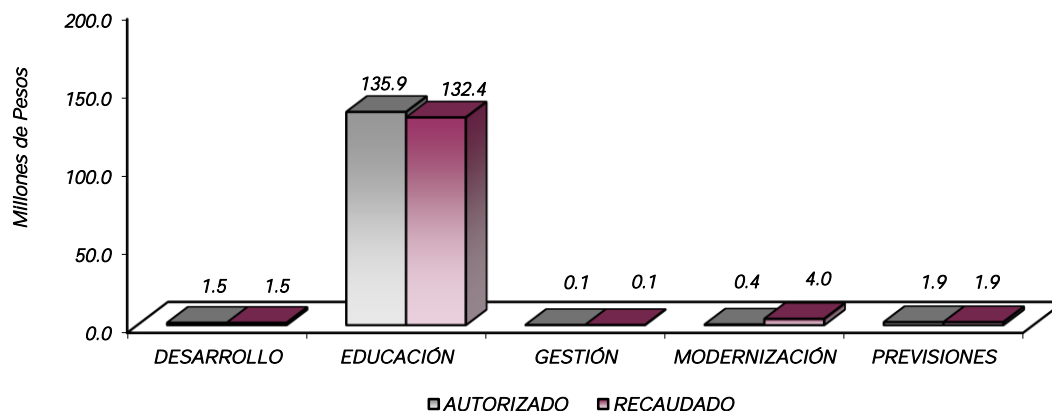

AVANCE OPERATIVO-PROGRAMÁTICO Y PRESUPUESTAL

METAS PROGRAMADAS Y ALCANZADAS

GOBIERNO

01030401 DESARROLLO DE LA FUNCIÓN PÚBLICA Y ÉTICA EN EL SERVICIO PÚBLICO

010304010101 FISCALIZACIÓN, CONTROL Y EVALUACIÓN DE LA GESTIÓN PÚBLICA

FISCALIZACIÓN, CONTROL Y EVALUACIÓN INTERNA DE LA GESTIÓN PÚBLICA

Realizar Auditorías, con el Propósito de Verificar el Cumplimiento del Marco Normativo que Regula el Funcionamiento de las Dependencias y Organismos Auxiliares del Ejecutivo Estatal y los Ayuntamientos

En el ejercicio 2019, el Órgano Interno de Control realizó 11 auditorías a las diferentes áreas a fin de verificar que las actividades sustantivas del Tecnológico se realicen con calidad, eficacia y eficiencia atendiendo la normatividad interna y externa vigente para su operación, alcanzando la meta anual programada.

Realizar Evaluaciones para Determinar el Grado de Eficacia y Eficiencia en los Procesos, así como en el Desempeño Institucional de las Dependencias y Organismos Auxiliares del Ejecutivo Estatal

Se realizó una evaluación al desempeño institucional, alcanzando la meta anual programada.

Realizar Inspecciones a Rubros Específicos en las Dependencias, Organismos Auxiliares del Ejecutivo Estatal y en su caso Ayuntamientos, con el Propósito de Constatar el Cumplimiento del Marco Normativo que lo Regula

Se realizaron 71 inspecciones superando en un 1.4 por ciento la meta anual programada de realizar 70 inspecciones por parte del Órgano Interno de Control.

Participar en Testificaciones, con el Propósito de Asegurarse que los Actos Administrativos se Realicen Conforme a la Normatividad vigente

Se superó la meta programada, realizando 33 testificaciones, lo anterior en virtud de que el Órgano Interno de Control solo participa como invitado a las convocatorias a Comités para actos de protocolo de actuación emitidas por las áreas.

Participación del Órgano interno de Control en Reuniones que por Mandato Legal o Disposición Administrativa así lo Requiera

Se superó la meta anual programada de participar en 33 reuniones, asistiendo a 37, en virtud de que el Órgano Interno de Control no interviene en las decisiones de la realización de reuniones de Órganos de Gobierno y Colegiados, solo asiste como invitado.

020503010101 EDUCACIÓN SUPERIOR TECNOLÓGICA

Atender a la Matrícula de Educación Superior Tecnológica

Se atendió una matrícula de 4 mil 790 estudiantes, superando la meta anual programada de 4 mil 650 estudiantes. La distribución de la matrícula por carrera de Licenciatura fue la siguiente: 688 estudiantes en Ingeniería en Sistemas Computacionales, 630 en Ingeniería Industrial, 599 de Licenciatura en Administración, 588 en Ingeniería Mecatrónica, 442 en Ingeniería en Gestión Empresarial, 437 en Ingeniería Química, 423 en Ingeniería Civil, 357 en Ingeniería Ambiental, 300 en Ingeniería en Tecnologías de la Información y Comunicaciones, 235 en Ingeniería Electromecánica y 91 en Ingeniería en Materiales. Cabe mencionar que la

matrícula se encuentra integrada por un 75 por ciento de alumnos de reingreso y un 25 por ciento de nuevo ingreso.

Atender a los estudiantes de nuevo ingreso de educación superior tecnológica

Se superó la meta programada de 1 mil 100 estudiantes de nuevo ingreso alcanzado 1 mil 197 estudiantes, superando la meta en un 8.8 por ciento. Los factores que incidieron para alcanzar la meta, fueron la amplia promoción de los servicios educativos que se ofertaron en el TESC, integrados por 11 programas de Licenciatura, así como la aceptación de aspirantes que resultaron aplazados de la UAEM, del IPN y la UNAM. Además, la apertura de la Extensión del TESCO en el Municipio de Otumba. La distribución de la matrícula de nuevo ingreso por carrera de licenciatura fue la siguiente: 153 estudiantes en Ingeniería en Sistemas Computacionales, 148 en Ingeniería Industrial, 143 de Licenciatura en Administración, 137 en Ingeniería Mecatrónica, 134 en Ingeniería Química, 102 en Ingeniería en Tecnologías de la Información y Comunicaciones, 96 en Ingeniería Civil, 93 en Ingeniería en Gestión Empresarial, 88 en Ingeniería Ambiental, 74 en Ingeniería Electromecánica y 29 en Ingeniería en Materiales.

Lograr que los Estudiantes Egresen en el Periodo Establecido

Se superó la meta anual programada de 445 egresados, alcanzando 582, lo anterior debido entre otros factores a que el Área Académica y de Vinculación desarrollaron diferentes actividades con objeto de impulsar la permanencia y conclusión oportuna de estudios del alumnado, asimismo, se contó con el apoyo del Centro de Apoyo Académico realizando una adecuada aplicación de los Programas de Tutorías, Asesorías Académicas y Pláticas de Sensibilización dirigidas a los estudiantes próximos a egresar motivándoles a concluir sus estudios en el periodo de nueve semestres, establecido en los programas de estudios.

Coadyuvar a que los Egresados Obtengan su Título Profesional de Educación Superior

Se alcanzó un 117.9 por ciento de la meta anual programa, 342 egresados titulados en virtud de que el Área Académica y el Centro de Apoyo Académico desarrollaron diferentes actividades con objeto de impulsar la conclusión oportuna de estudios del alumnado, así mismo, para promover la titulación de los egresados, se llevaron a cabo Ceremonias de Entrega de Títulos, cabe mencionar que la opción de titulación con mayor frecuencia fue la de Informe de Residencia Profesional con 185 titulados y Proyecto de Investigación con 106 egresados titulados.

Acreditar Nuevos Programas Educativos

Se alcanzó la meta anual programada.

Capacitar y actualizar al personal docente

La calidad de la educación va en relación directa con la formación y actualización de los docentes, razón por la cual en los periodos intersemestrales se logró capacitar a 191 docentes, alcanzando un 181.9 por ciento de la meta anual programada.

Capacitar al Personal Directivo y Administrativo

Se capacitó a 75 personas directivas y administrativas de 70 que se tenían programadas, alcanzando un 107.1 por ciento de la meta anual programada.

Desarrollar Proyectos de Investigación

Se superó la cifra programada de desarrollar 50 proyectos de investigación, alcanzándose 52 proyectos, 104 por ciento, lo anterior con base en la amplia labor de Profesores de Tiempo Completo quienes llevan a cabo investigaciones científicas y tecnológicas que permiten el avance del conocimiento y el reforzamiento de los programas de posgrado que se imparten.

Evaluar al Personal docente con la Finalidad de Encontrar Áreas de Oportunidad para Mejorar su Desempeño

Se alcanzó un 101.4 por ciento de la meta anual programada, evaluando a 213 docentes para conocer el nivel deseable de competencias, lo anterior a efecto de motivar el desarrollo de los profesores, así como detectar áreas de oportunidad e identificar elementos que permitan planear acciones que contribuyan a la mejora continua del desempeño docente.

Realizar aCciones Culturales, Deportivas y Cívicas

Se alcanzó la meta anual programada de realizar nueve acciones culturales, deportivas y cívicas, con la participación de los equipos representativos del TESCo, así como estudiantes de las diferentes carreras en las disciplinas de voleibol, basquetbol, fútbol y Flag Tocho Bandera, promoviendo la formación integral de los estudiantes.

Realizar Proyectos Emprendedores en Educación Superior Tecnológica

Se alcanzó la meta anual programada de realizar 45 proyectos emprendedores.

Contactar Egresados en Educación Superior Tecnológica para Identificar las Características de su Ubicación en el Campo Laboral, así como la Pertinencia de su Formación Académica

Se superó la meta anual programada logrando contactar a 231 egresados, lo anterior como resultado de la estrategia de establecer una mayor comunicación con los egresados, tanto vía telefónica, por correo electrónico, en reuniones de egresados y a través del sistema en línea correspondiente.

Certificar y/o Mantener Procesos

Se alcanzó la meta anual programada.

Impulsar la Internacionalización Entre la Comunidad de la Institución

Se superó la meta anual programa, en virtud de que se realizaron las gestiones necesarias para lograr que 6 estudiantes realizaran estancias por seis meses en la Universidad de Mondragón, País Vasco España, como parte de las actividades conjuntas establecidas en el Convenio concertado entre el Tecnológico y dicha Universidad, con el cual se busca desarrollar la cooperación científica, cultural y educativa, contribuyendo al desarrollo de actividades y programas de interés común.

Otorgar el Mobiliario y equipo Diverso a Instalaciones y Espacios Educativos de Acuerdo a las Necesidades de la Institución

Se alcanzó la meta anual programada.

Rehabilitar y/o Proporcionar Mantenimiento Preventivo y Correctivo a los Inmuebles con el Propósito de Mejorar la Calidad de la Infraestructura Física

Se alcanzó la meta anual programada.

020504010101 POSGRADO

Atender a la Matrícula de Posgrado

Se atendió una matrícula de 82 estudiantes, alcanzando un 102.5 por ciento de la meta anual programada. La distribución de la matrícula por programa de posgrado fue de: 38 estudiantes en la Maestría en Administración, 22 de la Maestría en Ciencias en Ingeniería Industrial, 3 en la Especialización en Automatización Industrial, 2 de la Especialización en Logística y Cadena de Suministro y 17 estudiantes de la Maestría en Sistemas Ambientales.

Lograr que los Estudiantes de Maestría y Doctorado Obtengan el Grado

Se superó la meta anual programada, en virtud de que el Área Académica desarrolló diferentes actividades con objeto de impulsar a los estudiantes para obtener el grado. Se presentaron 29 exámenes de grado y especialización, los cuales se constituyen de la siguiente manera: Maestría en Administración 15, Maestría en Ciencias en Ingeniería Industrial 8, Especialización en Logística y Cadena de Suministro 5 y Maestría en Sistemas Ambientales 1.

Atender a los Estudiantes de Nuevo Ingreso de Posgrado

Se superó la meta anual programada, en virtud de que se realizó mayor difusión a los Programas de Posgrado, logrando la inscripción de 37 estudiantes de nuevo ingreso. Cabe mencionar que la oferta educativa en Posgrado es de cinco programas, de los cuales refuerzan la vocación del Tecnológico: Maestría en Ciencias en Ingeniería Industrial, Especialización en Automatización Industrial y la Especialización en Logística y Cadena de Suministro, además, se imparte la Maestría en Administración y la Maestría en Sistemas Ambientales.

Realizar la Publicación de Documentos Derivados de Proyectos Científicos y Tecnológicos

Se alcanzó la meta anual programada.

Realizar Acciones de Difusión de Oferta Educativa de Posgrado

Se alcanzó la meta anual programada.

Contactar Egresados de Posgrado para Identificar las Características de su Ubicación en el Campo Laboral, Así como la Pertinencia de su Formación Académica

Se alcanzó la meta anual programada.

GESTION DE LAS POLITICAS EDUCATIVAS

020506010204 VINCULACIÓN CON EL SECTOR PRODUCTIVO

Firmar Nuevos Convenios con los Sectores Público, Privado y Social

Se logró concertar 37 convenios, superando la meta anual programada, mismos que promueven la amplia vinculación con el sector productivo, privado y social, con las instituciones de educación media superior y superior, así como para la modalidad de educación dual. Cabe mencionar que a través de estos convenios los estudiantes tienen un mayor acercamiento con las empresas de la región, lo que les permite desarrollar proyectos acordes a la especialidad que cursan.

Integrar Estudiantes al Programa de Educación Dual para Fortalecer su Formación

Con el propósito de contribuir a la formación de profesionistas mediante la adquisición y perfeccionamiento de competencias profesionales, en un ambiente de aprendizaje académico-laboral, se impulsó la integración de 18 estudiantes que participan en el Modelo de Educación Dual, superando la meta anual programada.

Realizar Acciones de Vinculación con los Sectores Público, Privado y Social

Se superó la meta anual programada de realizar 5 acciones de vinculación, en virtud de que con el propósito de reformar la vinculación y tener mayor contacto con las empresas, se realizaron siete acciones más de vinculación.

02050602 MODERNIZACIÓN DE LA EDUCACIÓN

020506020101 FORTALECIMIENTO DE LA CALIDAD EDUCATIVA

Impartir el Idioma Inglés a los Estudiantes en Educación Superior

Se programaron 2 mil 065 estudiantes, inscribiéndose 2 mil 115 en el Idioma Inglés, alcanzando el 102.4 por ciento de la meta anual programada, mismos que lograron perfeccionar sus habilidades de comprensión lectora, auditiva, expresión oral y escrita en dicho idioma, además de contar con las capacidades y competencias para integrarse en mejores condiciones en la sociedad global.

Impulsar la Certificación de Estudiantes de Educación Superior en el Idioma Inglés

Se alcanzó la meta anual programada.

020506020104 TECNOLOGÍA APLICADA A LA EDUCACIÓN

Destinar Equipo de Cómputo al Proceso de Enseñanza-Aprendizaje en Educación Superior

Se alcanzó el 95.7 por ciento de la meta anual programada.

Impulsar la Certificación de Estudiantes de Educación Superior en el uso de Tecnologías del Aprendizaje, Conocimiento, Información y Comunicación

Se alcanzó la meta anual programada.

020506020105 CONVIVENCIA ESCOLAR SIN VIOLENCIA

Realizar Acciones para la Prevención de la Violencia Escolar en Educación Superior

Se alcanzó la meta de realizar 6 acciones para la prevención de la violencia escolar, llevando a cabo las siguientes: Difusión; Día Internacional de la eliminación de la violencia contra la mujer; Día naranja para la eliminación de la violencia contra la mujer; Campaña de sensibilización sobre la violencia de género; Conferencias y Publicaciones relativas a este tema.

Realizar Acciones para la igualdad de trato y oportunidades entre las mujeres

Se programó realizar 8 acciones para equidad de género, llevando a cabo las siguientes: Conferencia Prevención de Femicidios y Agresión Sexual; Conferencia a estudiantes; Conferencia: La cultura para alcanzar la salud y equilibrio emocional; Torneo de Convivencia TESCo entre el personal docente y administrativo; Semana de Prevención de Adicciones; Difusión de información por correo electrónico relativo a este tema; Difusión relativa a octubre rosa.

T E S C

Tecnológico de Estudios Superiores de Coacalco
AVANCE OPERATIVO - PROGRAMÁTICO Y PRESUPUESTAL
 ENERO - DICIEMBRE DE 2019

FIN	FUN	SF	PP	SP	Pr	DESCRIPCIÓN	UNIDAD DE MEDIDA	M E T A S			PRESUPUESTO 2019 (Miles de Pesos)		
								PROGRAMADO	ALCANZADO	AVANCE %	AUTORIZADO ANUAL	EJERCIDO	%
01	03	04	01	01	01	GOBIERNO COORDINACIÓN DE LA POLÍTICA DE GOBIERNO FUNCIÓN PÚBLICA DESARROLLO DE LA FUNCIÓN PÚBLICA Y ÉTICA EN EL SERVICIO PÚBLICO FISCALIZACIÓN, CONTROL Y EVALUACIÓN INTERNA DE LA GESTIÓN PÚBLICA					1,518.5	1,518.5	100
						Realizar Auditorías, con el Propósito de Verificar el Cumplimiento del Marco Normativo que Regula el Funcionamiento de las Dependencias y Organismos Auxiliares del Ejecutivo Estatal y los Ayuntamientos	Auditora	11	11	100			
						Realizar Evaluaciones para Determinar el Grado de Eficacia y Eficiencia en los Procesos, así como en el Desempeño Institucional de las Dependencias y Organismos Auxiliares del Ejecutivo Estatal	Evaluación	1	1	100			
						Realizar Inspecciones a Rubros Específicos en las Dependencias, Organismos Auxiliares del Ejecutivo Estatal y en su caso Ayuntamientos, con el Propósito de Constatar el Cumplimiento del Marco Normativo que lo Regula	Inspección	70	71	101.4			
						Participar en Testificaciones, con el Propósito de Asegurarse que los actos Administrativos se Realicen Conforme a la Normatividad Vigente	Testificación	8	33	412.5			
						Participación del Órgano Interno de Control en Reuniones que por Mandato Legal o Disposición Administrativa así lo Requiera	Sesión	33	37	112.1			
02	05	03	01	01	01	DESARROLLO SOCIAL EDUCACIÓN EDUCACIÓN SUPERIOR EDUCACIÓN SUPERIOR TECNOLÓGICA					135,939.7	132,374.6	97.4
						Lograr que los Estudiantes Egresen en el Periodo Establecido	Estudiante	445	582	130.8			
						Coadyuvar a que los Egresados Obtengan su Título Profesional de Educación Superior	Documento	290	342	117.9			
						Capacitar al Personal Directivo y Administrativo	Persona	70	75	107.1			
						Evaluar al Personal Docente con la Finalidad de Encontrar Áreas de Oportunidad para Mejorar su Desempeño	Docente	210	213	101.4			
						Realizar Acciones Culturales, Deportivas y Cívicas	Acción	9	9	100			
						Realizar Proyectos Emprendedores en Educación Superior Tecnológica	Proyecto	45	45	100			
						Atender a la Matricula de Educación Superior Tecnológica	Estudiante	4650	4790	103.0			
						Atender a Estudiantes de Nuevo Ingreso de Educación Superior Tecnológica	Estudiante	1100	1197	108.8			
						Capacitar y Actualizar al Personal Docente	Docente	105	191	181.9			
						Desarrollar proyectos de Investigación	Proyecto	50	52	104.0			
						Contactar Egresados en Educación Superior Tecnológica para Identificar las Características de su Ubicación en el Campo Laboral, así como la Pertinencia de su Formación Académica	Egresado	215	231	107.4			
						Impulsar la Internacionalización Entre la Comunidad de la Institución	Persona	2	6	300.0			
						Otorgar el Mobiliario y Equipo Diverso a Instalaciones y Espacios Educativos de Acuerdo a las Necesidades de la Institución.	Equipo	3	3	100			
						Acreditar Nuevos Programas Educativos	Programa	2	2	100			
						Certificar y/o Mantener Procesos	Proceso	1	1	100			
						Rehabilitar y/o Proporcionar Mantenimiento Preventivo y Correctivo a los Inmuebles con el Propósito de Mejorar la Calidad de la Infraestructura Física	Inmueble	3	3	100			
02	05	04	01	01	01	POSGRADO ESTUDIOS DE POSGRADO POSGRADO					2,060.3	2,060.3	100
						Atender a la Matricula de Posgrado	Estudiante	80	82	102.5			
						Lograr que los Estudiantes de Maestría y Doctorado Obtengan el Grado	Documento	10	29	290.0			
						Atender a los Estudiantes de Nuevo Ingreso de Posgrado	Estudiante	30	37	123.3			
						Realizar la Publicación de Documentos Derivados de Proyectos Científicos y Tecnológicos	Publicación	30	30	100			
						Realizar Acciones de Difusión de Oferta Educativa de Posgrado	Acción	5	5	100			
						Contactar Egresados de Posgrado para Identificar las Características de su Ubicación en el Campo Laboral, así como la Pertinencia de su Formación Académica	Egresado	5	5	100			

CUENTA PÚBLICA DEL GOBIERNO, ORGANISMOS AUXILIARES Y AUTÓNOMOS DEL ESTADO DE MÉXICO 2019

FIN	FUN	SF	PP	SP	Pr	DESCRIPCIÓN	UNIDAD DE MEDIDA	M E T A S			PRESUPUESTO 2019 (Miles de Pesos)				
								PROGRAMADO	ALCANZADO	AVANCE %	AUTORIZADO ANUAL	EJERCIDO	%		
						OTROS SERVICIOS EDUCATIVOS Y ACTIVIDADES INHERENTES									
						GESTIÓN DE LAS POLÍTICAS EDUCATIVAS									
02	05	06	01	02	04	VINCULACIÓN CON EL SECTOR PRODUCTIVO							109.2	109.2	100
						Firmar Nuevos Convenios con los Sectores Público, Privado y Social	Convenio	20	37	185.0					
						Integrar Estudiantes al Programa de Educación Dual para Fortalecer su Formación	Estudiante	15	18	120.0					
						Realizar Acciones de Vinculación con los Sectores Público, Privado y Social	Acción	5	7	140.0					
						MODERNIZACIÓN DE LA EDUCACIÓN									
02	05	06	02	01	01	FORTALECIMIENTO DE LA CALIDAD EDUCATIVA							63.4	63.4	100
						Impartir el Idioma Inglés a los Estudiantes en Educación Superior	Estudiante	2065	2115	102.4					
						Impulsar la Certificación de Estudiantes de Educación Superior en el Idioma Inglés	Documento	50	50	100					
02	05	06	02	01	04	TECNOLOGÍA APLICADA A LA EDUCACIÓN							1,794.0	1,794.0	100
						Destinar Equipo de Cómputo al Proceso de Enseñanza-Aprendizaje en Educación Superior	Equipo de cómputo	475	455	95.8					
						Impulsar la Certificación de Estudiantes de Educación Superior en el uso de Tecnologías del Aprendizaje, Conocimiento, Información y Comunicación	Documento	40	41	102.5					
02	05	06	02	01	05	CONVIVENCIA ESCOLAR SIN VIOLENCIA							63.4	63.4	100
						Realizar Acciones para la Prevención de la Violencia Escolar en Educación Superior	Acción	6	6	100					
						Realizar Acciones para la Igualdad de Trato y Oportunidades Entre las mujeres y Hombres	Acción	8	8	100					
						OTRAS NO CLASIFICADAS EN FUNCIONES ANTERIORES									
						ADEUDOS DE EJERCICIOS FISCALES ANTERIORES									
						PASIVOS PARA EL PAGO DE ADEUDOS DE EJERCICIOS FISCALES ANTERIORES									
04	04	01	01	01	01	PASIVOS DERIVADOS DE EROGACIONES DEVENGADAS Y PENDIENTES DE EJERCICIOS ANTERIORES							1,892.2	1,892.2	100
						Registrar el Pago de Adeudos de Ejercicios Fiscales Anteriores	Documento	1	1	100					
							T O T A L					143,440.7	139,875.5	97.5	
												-----	-----		

ANEXOS ESTABLECIDOS EN DIFERENTES ORDENAMIENTOS

Relación de Bienes Inmuebles que Componen el Patrimonio
Cuenta Pública 2019
(Miles de Pesos)

Ente Público: Tecnológico de Estudios Superiores de Coacalco

Código	Descripción de Bienes Inmuebles	* Valor en Libros
	Terrenos	38,805.3
	Edificios no Habitacionales	110,113.3
		148,918.6

Relación de Bienes Muebles que Componen el Patrimonio
Cuenta Pública 2019
(Miles de Pesos)

Ente Público: Tecnológico de Estudios Superiores de Coacalco

Código	Descripción de Bienes Mueble	Valor en Libros
	Mobiliario y Equipo de Oficina	32,540.9
	Mobiliario y Equipo Educativo y Recreativo	3,219.3
	Vehiculos Equipo de Transporte	4,381.9
	Maquinaria, Otros Equipos y Herramientas	102,124.0
		142,266.1

Tecnológico de Estudios Superiores de Coacalco
Cuenta Pública 2019
Relación de Cuentas Bancarias Productivas Específicas

Fondo, Programa o Convenio	Datos de la Cuenta Bancaria	
	Institución Bancaria	Número de Cuentas *
Subsidio Ordinario Federal	Santander Serfin	954
Subsidio Ordinario Estatal	HSBC	814
Ingresos Propios	HSBC	466
Recursos PROMEP 2018-2019	HSBC	558
Ingresos Propios	HSBC	071
Ingresos Propios	HSBC	089
Programa de Investigación COMECYT 2016-2018	HSBC	588
Fondo Mixto CCAI 2017-2018	HSBC	235

FORMATOS PARA EL CUMPLIMIENTO DE LA
LEY DE DISCIPLINA FINANCIERA DE LAS
ENTIDADES FEDERATIVAS Y LOS
MUNICIPIOS

TESE

Tecnológico de Estudios Superiores de Coacalco					
Estado de Situación Financiera Detallado - LDF					
Al 31 de Diciembre de 2018 y 2019					
(Cifras en Miles de Pesos)					
Concepto	2019	2018	Concepto	2019	2018
ACTIVO			PASIVO		
Activo Circulante			Pasivo Circulante		
a. Efectivo y Equivalentes (a=a1+a2+a3+a4+a5+a6+a7)	33,780.5	23,173.6	a. Cuentas por Pagar a Corto Plazo (a=a1+a2+a3+a4+a5+a6+a7+a8+a9)	2,216.9	1,892.2
a1) Efectivo			a1) Servicios Personales por Pagar a Corto Plazo		
a2) Bancos/Tesorería			a2) Proveedores por Pagar a Corto Plazo	150.0	218.2
a3) Bancos/Dependencias y Otros	33,780.5	23,173.6	a3) Contratistas por Obras Públicas por Pagar a Corto Plazo		
a4) Inversiones Temporales (Hasta 3 meses)			a4) Participaciones y Aportaciones por Pagar a Corto Plazo		
a5) Fondos con Afectación Específica			a5) Transferencias Otorgadas por Pagar a Corto Plazo		
a6) Depósitos de Fondos de Terceros en Garantía y/o Administración			a6) Intereses, Comisiones y Otros Gastos de la Deuda Pública por Pagar a Corto Plazo		
a7) Otros Efectivos y Equivalentes			a7) Retenciones y Contribuciones por Pagar a Corto Plazo	1,506.1	657.6
b. Derechos a Recibir Efectivo o Equivalentes (b=b1+b2+b3+b4+b5+b6+b7)	69.3	4,214.3	a8) Devoluciones de la Ley de Ingresos por Pagar a Corto Plazo		
b1) Inversiones Financieras de Corto Plazo			a9) Otras Cuentas por Pagar a Corto Plazo	560.8	1016.4
b2) Cuentas por Cobrar a Corto Plazo	69.3	4,214.3	b. Documentos por Pagar a Corto Plazo (b=b1+b2+b3)		
b3) Deudores Diversos por Cobrar a Corto Plazo			b1) Documentos Comerciales por Pagar a Corto Plazo		
b4) Ingresos por Recuperar a Corto Plazo			b2) Documentos con Contratistas por Obras Públicas por Pagar a Corto Plazo		
b5) Deudores por Anticipos de la Tesorería a Corto Plazo			b3) Otros Documentos por Pagar a Corto Plazo		
b6) Préstamos Otorgados a Corto Plazo			c. Porción a Corto Plazo de la Deuda Pública a Largo Plazo (c=c1+c2)		
b7) Otros Derechos a Recibir Efectivo o Equivalentes a Corto Plazo			c1) Porción a Corto Plazo de la Deuda Pública		
c. Derechos a Recibir Bienes o Servicios (c=c1+c2+c3+c4+c5)		4.3	c2) Porción a Corto Plazo de Arrendamiento Financiero		
c1) Anticipo a Proveedores por Adquisición de Bienes y Prestación de Servicios a Corto Plazo		4.3	d. Títulos y Valores a Corto Plazo		
c2) Anticipo a Proveedores por Adquisición de Bienes Inmuebles y Muebles a Corto Plazo			e. Pasivos Diferidos a Corto Plazo (e=e1+e2+e3)		
c3) Anticipo a Proveedores por Adquisición de Bienes Intangibles a Corto Plazo			e1) Ingresos Cobrados por Adelantado a Corto Plazo		
c4) Anticipo a Contratistas por Obras Públicas a Corto Plazo			e2) Intereses Cobrados por Adelantado a Corto Plazo		
c5) Otros Derechos a Recibir Bienes o Servicios a Corto Plazo			e3) Otros Pasivos Diferidos a Corto Plazo		
d. Inventarios (d=d1+d2+d3+d4+d5)			f. Fondos y Bienes de Terceros en Garantía y/o Administración a Corto Plazo (f=f1+f2+f3+f4+f5+f6)		
d1) Inventario de Mercancías para Venta			f1) Fondos en Garantía a Corto Plazo		
d2) Inventario de Mercancías Terminadas			f2) Fondos en Administración a Corto Plazo		
d3) Inventario de Mercancías en Proceso de Elaboración			f3) Fondos Contingentes a Corto Plazo		
d4) Inventario de Materias Primas, Materiales y Suministros para Producción			f4) Fondos de Fideicomisos, Mandatos y Contratos Análogos a Corto Plazo		
d5) Bienes en Tránsito			f5) Otros Fondos de Terceros en Garantía y/o Administración a Corto Plazo		
e. Almacenes			f6) Valores y Bienes en Garantía a Corto Plazo		
f. Estimación por Pérdida o Deterioro de Activos Circulantes (f=f1+f2)			g. Provisiones a Corto Plazo (g=g1+g2+g3)		
f1) Estimaciones para Cuentas Incobrables por Derechos a Recibir Efectivo o Equivalentes			g1) Provisión para Demandas y Juicios a Corto Plazo		
f2) Estimación por Deterioro de Inventarios			g2) Provisión para Contingencias a Corto Plazo		
g. Otros Activos Circulantes (g=g1+g2+g3+g4)			g3) Otras Provisiones a Corto Plazo		
g1) Valores en Garantía			h. Otros Pasivos a Corto Plazo (h=h1+h2+h3)		
g2) Bienes en Garantía (excluye depósitos de fondos)			h1) Ingresos por Clasificar		
g3) Bienes Derivados de Embargos, Decomisos, Aseguramientos y Dación en Pago			h2) Recaudación por Participar		
g4) Adquisición con Fondos de Terceros			h3) Otros Pasivos Circulantes		
IA. Total de Activos Circulantes (IA = a + b + c + d + e + f + g)	33,849.8	27,392.2	IIA. Total de Pasivos Circulantes (IIA = a + b + c + d + e + f + g + h)	2,216.9	1,892.2
Activo No Circulante			Pasivo No Circulante		
a. Inversiones Financieras a Largo Plazo			a. Cuentas por Pagar a Largo Plazo		
b. Derechos a Recibir Efectivo o Equivalentes a Largo Plazo			b. Documentos por Pagar a Largo Plazo		
c. Bienes Inmuebles, Infraestructura y Construcciones en Proceso	148,918.6	18,877.2	c. Deuda Pública a Largo Plazo		
d. Bienes Muebles	142,266.1	140,714.6	d. Pasivos Diferidos a Largo Plazo		
e. Activos Intangibles	68.1		e. Fondos y Bienes de Terceros en Garantía y/o en Administración a Largo Plazo		
f. Depreciación, Deterioro y Amortización Acumulada de Bienes	-113,741.6	-99,919.9	f. Provisiones a Largo Plazo		
g. Activos Diferidos			IIIB. Total de Pasivos No Circulantes (IIIB = a + b + c + d + e + f)		
h. Estimación por Pérdida o Deterioro de Activos no Circulantes			II. Total del Pasivo (II = IIA + IIIB)	2,216.9	1,892.2
i. Otros Activos no Circulantes			HACIENDA PÚBLICA/PATRIMONIO		
IB. Total de Activos No Circulantes (IB = a + b + c + d + e + f + g + h + i)	177,511.2	159,671.9	IIIA. Hacienda Pública/Patrimonio Contribuido (IIIA = a + b + c)	98,756.7	68,752.2
I. Total del Activo (I = IA + IB)	211,361.0	187,064.1	a. Aportaciones	98,756.7	68,752.2
			b. Donaciones de Capital		
			c. Actualización de la Hacienda Pública/Patrimonio		
			IIIB. Hacienda Pública/Patrimonio Generado (IIIB = a + b + c + d + e)	110,387.4	116,456.7
			a. Resultados del Ejercicio (Ahorro/ Desahorro)	-6,069.3	1,404.6
			b. Resultados de Ejercicios Anteriores	98,056.4	96,651.8
			c. Revalúos	18,400.3	18,400.3
			d. Reservas		
			e. Rectificaciones de Resultados de Ejercicios Anteriores		
			IIIC. Exceso o Insuficiencia en la Actualización de la Hacienda Pública/Patrimonio (IIIC=a+b)		
			a. Resultado por Posición Monetaria		
			b. Resultado por Tenencia de Activos no Monetarios		
			III. Total Hacienda Pública/Patrimonio (III = IIIA + IIIB + IIIC)	209,144.1	185,171.9
			IV. Total del Pasivo y Hacienda Pública/Patrimonio (IV = II + III)	211,361.0	187,064.1

CUENTA PÚBLICA DEL GOBIERNO, ORGANISMOS AUXILIARES Y AUTÓNOMOS DEL ESTADO DE MÉXICO 2019

Tecnológico de Estudios Superiores de Coacalco
Informe Analítico de la Deuda Pública y Otros Pasivos - LDF
Del 1 de enero al 31 de Diciembre de 2019

Denominación de la Deuda Pública y Otros Pasivos (c)	Saldo al 31 de diciembre de 2018 (d)	Disposiciones del Periodo (e)	Amortizaciones del Periodo (f)	Revaluaciones, Reclasificaciones y Otros Ajustes (g)	Saldo Final del Periodo (h) h=d+e-f+g	Pago de Intereses del Periodo (i)	Pago de Comisiones y demás costos asociados durante el Periodo (j)
1. Deuda Pública (1=A+B)							
A. Corto Plazo (A=a1+a2+a3)							
a1) Instituciones de Crédito							
a2) Títulos y Valores							
a3) Arrendamientos Financieros							
B. Largo Plazo (B=b1+b2+b3)							
b1) Instituciones de Crédito							
b2) Títulos y Valores							
b3) Arrendamientos Financieros							
2. Otros Pasivos	1,892.2				2,216.9		
3. Total de la Deuda Pública y Otros Pasivos (3=1+2)	1,892.2				2,216.9		
4. Deuda Contingente 1 (Informativo)							
A. Deuda Contingente 1							
B. Deuda Contingente 2							
C. Deuda Contingente XX							
5. Valor de Instrumentos Bono Cupón Cero 2 (Informativo)							
A. Instrumento Bono Cupón Cero 1							
B. Instrumento Bono Cupón Cero 2							
C. Instrumento Bono Cupón Cero XX							

1 Se refiere a cualquier Financiamiento sin fuente o garantía de pago definida, que sea asumida de manera solidaria o subsidiaria por las Entidades Federativas con sus Municipios, organismos descentralizados y empresas de participación estatal mayoritaria y fideicomisos, locales o municipales, y por los Municipios con sus respectivos organismos descentralizados y empresas de participación municipal mayoritaria.

2 Se refiere al valor del Bono Cupón Cero que respalda el pago de los créditos asociados al mismo (Activo).

Obligaciones a Corto Plazo (k)	Monto Contratado (l)	Plazo Pactado (m)	Tasa de Interés (n)	Comisiones y Costos Relacionados (o)	Tasa Efectiva (p)
6. Obligaciones a Corto Plazo (Informativo)					
A. Crédito 1					
B. Crédito 2					
C. Crédito XX					

TE SC

Tecnológico de Estudios Superiores de Coacalco Informe Analítico de Obligaciones Diferentes de Financiamientos - LDF Al 31 de Diciembre de 2019 (Miles de Pesos)										
Denominación de las Obligaciones Diferentes de Financiamiento (c)	Fecha del Contrato (d)	Fecha de Inicio de Operación del Proyecto (e)	Fecha de Vencimiento (f)	Monto de la Inversión Pactado (g)	Plazo Pactado (h)	Monto Promedio Mensual del Pago de la Contraprestación (i)	Monto Promedio Mensual del Pago de la Contraprestación Correspondiente al Pago de Inversión (j)	Monto Pagado de la Inversión al XX de XXXX de 20XX (k)	Monto Pagado de la Inversión Actualizado al XX de XXXX de 20XX (l)	Saldo Pendiente por Pagar de la Inversión al XX de XXXX de 20XX (m = g - l)
No Aplica										
A. Asociaciones Público Privadas (APP's) (A=a+b+c+d)										
a) APP 1										
b) APP 2										
c) APP 3										
d) APP XX										
B. Otros Instrumentos (B=a+b+c+d)										
a) Otro Instrumento 1										
b) Otro Instrumento 2										
c) Otro Instrumento 3										
d) Otro Instrumento XX										
C. Total de Obligaciones Diferentes de Financiamiento (C=A+B)										

Tecnológico de Estudios Superiores de Coacalco
Balance Presupuestario - LDF
Del 1 de Enero al 31 de Diciembre de 2019
(Miles de Pesos)

Concepto	Estimado / Aprobado	Devengado	Recaudado / Pagado
A. Ingresos Totales (A = A1+A2+A3)	132,090.0	147,434.7	147,434.7
A1. Ingresos de Libre Disposición	132,090.0	147,434.7	147,434.7
A2. Transferencias Federales Etiquetadas			
A3. Financiamiento Neto			
B. Egresos Presupuestarios¹ (B = B1+B2)	132,090.0	139,875.5	139,275.2
B1. Gasto No Etiquetado (sin incluir Amortización de la Deuda Pública)	132,090.0	139,875.5	139,275.2
B2. Gasto Etiquetado (sin incluir Amortización de la Deuda Pública)			
C. Remanentes del Ejercicio Anterior (C = C1 + C2)			
C1. Remanentes de Ingresos de Libre Disposición aplicados en el periodo			
C2. Remanentes de Transferencias Federales Etiquetadas aplicados en el periodo			
I. Balance Presupuestario (I = A - B + C)		7,559.2	8,159.5
II. Balance Presupuestario sin Financiamiento Neto (II = I - A3)		7,559.2	8,159.5
III. Balance Presupuestario sin Financiamiento Neto y sin Remanentes del Ejercicio Anterior (III = II - C)		7,559.2	8,159.5

Concepto	Aprobado	Devengado	Pagado
E. Intereses, Comisiones y Gastos de la Deuda (E = E1+E2)			
E1. Intereses, Comisiones y Gastos de la Deuda con Gasto No Etiquetado			
E2. Intereses, Comisiones y Gastos de la Deuda con Gasto Etiquetado			
IV. Balance Primario (IV = III + E)		7,559.2	8,159.5

Concepto	Estimado/ Aprobado	Devengado	Recaudado / Pagado
F. Financiamiento (F = F1 + F2)			
F1. Financiamiento con Fuente de Pago de Ingresos de Libre Disposición			
F2. Financiamiento con Fuente de Pago de Transferencias Federales Etiquetadas			
G. Amortización de la Deuda (G = G1 + G2)			
G1. Amortización de la Deuda Pública con Gasto No Etiquetado			
G2. Amortización de la Deuda Pública con Gasto Etiquetado			
A3. Financiamiento Neto (A3 = F - G)			

Concepto	Estimado/ Aprobado	Devengado	Recaudado / Pagado
A1. Ingresos de Libre Disposición	132,090.0	147,434.7	147,434.7
A3.1 Financiamiento Neto con Fuente de Pago de Ingresos de Libre Disposición (A3.1=F1-G1)			
F1. Financiamiento con Fuente de Pago de Ingresos de Libre Disposición			
G1. Amortización de la Deuda Pública con Gasto No Etiquetado			
B1. Gasto No Etiquetado (sin incluir Amortización de la Deuda Pública)	132,090.0	139,875.5	139,275.2
C1. Remanentes de Ingresos de Libre Disposición aplicados en el periodo			
V. Balance Presupuestario de Recursos Disponibles (V = A1 + A3.1 - B1 + C1)		7,559.2	8,159.5
VI. Balance Presupuestario de Recursos Disponibles sin Financiamiento Neto (VI = V - A3.1)		7,559.2	8,159.5

Concepto	Estimado/ Aprobado	Devengado	Recaudado / Pagado
A2. Transferencias Federales Etiquetadas			
A3.2 Financiamiento Neto con Fuente de Pago de Transferencias Federales Etiquetadas (A3.2 = F2 - G2)			
F2. Financiamiento con Fuente de Pago de Transferencias Federales Etiquetadas			
G2. Amortización de la Deuda Pública con Gasto Etiquetado			
B2. Gasto Etiquetado (sin incluir Amortización de la Deuda Pública)			
C2. Remanentes de Transferencias Federales Etiquetadas aplicados en el periodo			
VII. Balance Presupuestario de Recursos Etiquetados (VII = A2 + A3.2 - B2 + C2)			
VIII. Balance Presupuestario de Recursos Etiquetados sin Financiamiento Neto (VIII = VII - A3.2)			

TESE

Tecnológico de Estudios Superiores de Coacalco						
Estado Análítico de Ingresos Detallado - LDF						
Del 1 de Enero al 31 de Diciembre de 2019						
(Miles de Pesos)						
Concepto	Ingreso					Diferencia
	Estimado	Ampliaciones/ (Reducciones)	Modificado	Devengado	Recaudado	
Ingresos de Libre Disposición						
A. Impuestos						
B. Cuotas y Aportaciones de Seguridad Social						
C. Contribuciones de Mejoras						
D. Derechos						
E. Productos				127.5	127.5	-127.5
F. Aprovechamientos						
G. Ingresos por Ventas de Bienes y Servicios	38,669.8	-38,669.8				
H. Participaciones (H=h1+h2+h3+h4+h5+h6+h7+h8+h9+h10+h11)						
h1) Fondo General de Participaciones						
h2) Fondo de Fomento Municipal						
h3) Fondo de Fiscalización y Recaudación						
h4) Fondo de Compensación						
h5) Fondo de Extracción de Hidrocarburos						
h6) Impuesto Especial Sobre Producción y Servicios						
h7) 0.136% de la Recaudación Federal Participable						
h8) 3.17% Sobre Extracción de Petróleo						
h9) Gasolinas y Diésel						
h10) Fondo del Impuesto Sobre la Renta						
h11) Fondo de Estabilización de los Ingresos de las Entidades Federativas						
I. Incentivos Derivados de la Colaboración Fiscal (I=i1+i2+i3+i4+i5)						
i1) Tenencia o Uso de Vehículos						
i2) Fondo de Compensación ISAN						
i3) Impuesto Sobre Automóviles Nuevos						
i4) Fondo de Compensación de Repecos-Intermedios						
i5) Otros Incentivos Económicos						
J. Transferencias	93,420.2	47,730.8	141,151.0	144,646.2	144,646.2	-3,495.2
K. Convenios						
k1) Otros Convenios y Subsidios						
L. Otros Ingresos de Libre Disposición (L=l1+l2)		2,289.7	2,289.7	2,661.0	2,661.0	-371.3
l1) Participaciones en Ingresos Locales						
l2) Otros Ingresos de Libre Disposición		2,289.7	2,289.7	2,661.0	2,661.0	-371.3
I. Total de Ingresos de Libre Disposición (I=A+B+C+D+E+F+G+H+I+J+K+L)	132,090.0	11,350.7	143,440.7	147,434.7	147,434.7	-3,994.0
Ingresos Excedentes de Ingresos de Libre Disposición						
Transferencias Federales Etiquetadas						
A. Aportaciones (A=a1+a2+a3+a4+a5+a6+a7+a8)						
a1) Fondo de Aportaciones para la Nómina Educativa y Gasto Operativo						
a2) Fondo de Aportaciones para los Servicios de Salud						
a3) Fondo de Aportaciones para la Infraestructura Social						
a4) Fondo de Aportaciones para el Fortalecimiento de los Municipios y de las Demarcaciones Territoriales del Distrito Federal						
a5) Fondo de Aportaciones Múltiples						
a6) Fondo de Aportaciones para la Educación Tecnológica y de Adultos						
a7) Fondo de Aportaciones para la Seguridad Pública de los Estados y del Distrito Federal						
a8) Fondo de Aportaciones para el Fortalecimiento de las Entidades Federativas						
B. Convenios (B=b1+b2+b3+b4)						
b1) Convenios de Protección Social en Salud						
b2) Convenios de Descentralización						
b3) Convenios de Reasignación						
b4) Otros Convenios y Subsidios						
C. Fondos Distintos de Aportaciones (C=c1+c2)						
c1) Fondo para Entidades Federativas y Municipios Productores de Hidrocarburos						
c2) Fondo Minero						
D. Transferencias, Subsidios y Subvenciones, y Pensiones y Jubilaciones						
E. Otras Transferencias Federales Etiquetadas						
II. Total de Transferencias Federales Etiquetadas (II = A + B + C + D + E)						
III. Ingresos Derivados de Financiamientos (III = A)						
A. Ingresos Derivados de Financiamientos						
IV. Total de Ingresos (IV = I + II + III)	132,090.0	11,350.7	143,440.7	147,434.7	147,434.7	-3,994.0
Datos Informativos						
1. Ingresos Derivados de Financiamientos con Fuente de Pago de Ingresos de Libre Disposición						
2. Ingresos Derivados de Financiamientos con Fuente de Pago de Transferencias Federales Etiquetadas						
3. Ingresos Derivados de Financiamientos (3 = 1 + 2)						

CUENTA PÚBLICA DEL GOBIERNO, ORGANISMOS AUXILIARES Y AUTÓNOMOS DEL ESTADO DE MÉXICO 2019

Tecnológico de Estudios Superiores de Coacalco Estado Analítico del Ejercicio del Presupuesto de Egresos Detallado - LDF Clasificación por Objeto del Gasto (Capítulo y Concepto) Del 1 de Enero al 31 de Diciembre de 2019 (Miles de Pesos)						
Concepto	Egresos					Subejercicio
	Aprobado	Ampliaciones/ (Reducciones)	Modificado	Devengado	Pagado	
I. Gasto No Etiquetado (I=A+B+C+D+E+F+G+H+I)	132,090.0	11,350.7	143,440.7	139,875.5	139,275.2	3,565.2
A. Servicios Personales (A=a1+a2+a3+a4+a5+a6+a7)	85,491.2	5,197.4	90,688.6	87,704.2	87,380.7	2,984.4
a1) Remuneraciones al Personal de Carácter Permanente	50,805.6	567.3	51,372.9	48,988.6	48,988.6	2,384.3
a2) Remuneraciones al Personal de Carácter Transitorio	1,046.4	458.5	1,504.9	1,488.4	1,488.4	16.5
a3) Remuneraciones Adicionales y Especiales	16,593.1	2,741.8	19,334.9	19,329.0	19,329.0	5.9
a4) Seguridad Social	11,983.0	-162.5	11,820.5	11,823.1	11,823.1	7.4
a5) Otras Prestaciones Sociales y Económicas	4,295.1	-248.8	4,046.3	4,046.3	4,046.3	
a6) Previsiones						
a7) Pago de Estímulos a Servidores Públicos	768.0	1,831.1	2,599.1	2,028.8	1,705.3	570.3
B. Materiales y Suministros (B=b1+b2+b3+b4+b5+b6+b7+b8+b9)	15,965.6	1,340.9	17,306.5	17,137.9	17,058.0	168.6
b1) Materiales de Administración, Emisión de Documentos y Artículos Oficiales	6,710.1	-1,744.3	4,965.8	4,915.7	4,915.7	50.1
b2) Alimentos y Utensilios	84.3	513.1	597.4	597.3	597.3	0.1
b3) Materias Primas y Materiales de Producción y Comercialización	216.6	-140.7	75.9	75.9	75.9	
b4) Materiales y Artículos de Construcción y de Reparación	3,680.6	3,241.3	6,921.9	6,903.4	6,903.4	18.5
b5) Productos Químicos, Farmacéuticos y de Laboratorio	1,495.2	-521.7	973.5	973.5	973.5	
b6) Combustibles, Lubrificantes y Aditivos	452.4	142.6	595.0	578.9	578.9	16.1
b7) Vestuario, Blancos, Prendas de Protección y Artículos Deportivos	1,254.6	804.5	2,059.1	2,059.1	1,979.2	
b8) Materiales y Suministros Para Seguridad						
b9) Herramientas, Refacciones y Accesorios Menores	2,071.8	-953.9	1,117.9	1,034.1	1,034.1	83.8
C. Servicios Generales (C=c1+c2+c3+c4+c5+c6+c7+c8+c9)	22,795.5	4,200.2	26,995.7	26,978.4	26,781.5	17.3
c1) Servicios Básicos	2,665.6	-37.0	2,628.6	2,624.5	2,624.5	4.1
c2) Servicios de Arrendamiento	615	934.0	995.5	995.5	995.5	
c3) Servicios Profesionales, Científicos, Técnicos y Otros Servicios	5,342.4	1,048.1	6,390.5	6,390.5	6,320.5	
c4) Servicios Financieros, Bancarios y Comerciales	832.0	309.9	1,141.9	1,141.9	1,141.9	
c5) Servicios de Instalación, Reparación, Mantenimiento y Conservación	10,488.7	-151.7	10,337.0	10,323.8	10,323.8	13.2
c6) Servicios de Comunicación Social y Publicidad	107.8	-81.6	26.2	26.2	26.2	
c7) Servicios de Traslado y Viáticos	280.3	737.0	1,017.3	1,017.3	1,017.3	
c8) Servicios Oficiales		1,195.9	1,195.9	1,195.9	1,195.9	
c9) Otros Servicios Generales	3,017.2	245.6	3,262.8	3,262.8	3,135.9	
D. Transferencias, Asignaciones, Subsidios y Otras Ayudas (D=d1+d2+d3+d4+d5+d6+d7+d8+d9)	2,560.3	-1,350.0	1,210.3	1,179.3	1,179.3	31.0
d1) Transferencias Internas y Asignaciones al Sector Público						
d2) Transferencias al Resto del Sector Público						
d3) Subsidios y Subvenciones	2,560.3	-1,350.0	1,210.3	1,179.3	1,179.3	31.0
d4) Ayudas Sociales						
d5) Pensiones y Jubilaciones						
d6) Transferencias a Fideicomisos, Mandatos y Otros Análogos						
d7) Transferencias a la Seguridad Social						
d8) Donativos						
d9) Transferencias al Exterior						
E. Bienes Muebles, Inmuebles e Intangibles (E=e1+e2+e3+e4+e5+e6+e7+e8+e9)	5,277.4	70.0	5,347.4	4,983.5	4,983.5	363.9
e1) Mobiliario y Equipo de Administración	5,277.4	-1,007.5	4,269.9	4,080.0	4,080.0	189.9
e2) Mobiliario y Equipo Educativo y Recreativo		50.6	50.6	50.6	50.6	
e3) Equipo e Instrumental Médico y de Laboratorio						
e4) Vehículos y Equipo de Transporte						
e5) Equipo de Defensa y Seguridad						
e6) Maquinaria, Otros Equipos y Herramientas		581.8	581.8	581.8	581.8	
e7) Activos Biológicos						
e8) Bienes Inmuebles						
e9) Activos Intangibles		445.1	445.1	271.1	271.1	174.0
F. Inversión Pública (F=f1+f2+f3)						
f1) Obra Pública en Bienes de Dominio Público						
f2) Obra Pública en Bienes Propios						
f3) Proyectos Productivos y Acciones de Fomento						
G. Inversiones Financieras y Otras Provisiones (G=g1+g2+g3+g4+g5+g6+g7)						
g1) Inversiones Para el Fomento de Actividades Productivas						
g2) Acciones y Participaciones de Capital						
g3) Compra de Títulos y Valores						
g4) Concesión de Préstamos						
g5) Inversiones en Fideicomisos, Mandatos y Otros Análogos						
Fideicomiso de Desastres Naturales (Informativo)						
g6) Otras Inversiones Financieras						
g7) Provisiones para Contingencias y Otras Erogaciones Especiales						
H. Participaciones y Aportaciones (H=h1+h2+h3)						
h1) Participaciones						
h2) Aportaciones						
h3) Convenios						
I. Deuda Pública (I=i1+i2+i3+i4+i5+i6+i7)		1,892.2	1,892.2	1,892.2	1,892.2	
i1) Amortización de la Deuda Pública						
i2) Intereses de la Deuda Pública						
i3) Comisiones de la Deuda Pública						
i4) Gastos de la Deuda Pública						
i5) Costo por Coberturas						
i6) Apoyos Financieros						
i7) Adeudos de Ejercicios Fiscales Anteriores (ADEFAS)		1,892.2	1,892.2	1,892.2	1,892.2	

TE SC

Concepto	Egresos					Subejercicio
	Aprobado	Ampliaciones/ (Reducciones)	Modificado	Devengado	Pagado	
II. Gasto Etiquetado (II=A+B+C+D+E+F+G+H+I)						
A. Servicios Personales (A=a1+a2+a3+a4+a5+a6+a7)						
a1) Remuneraciones al Personal de Carácter Permanente						
a2) Remuneraciones al Personal de Carácter Transitorio						
a3) Remuneraciones Adicionales y Especiales						
a4) Seguridad Social						
a5) Otras Prestaciones Sociales y Económicas						
a6) Previsiones						
a7) Pago de Estímulos a Servidores Públicos						
B. Materiales y Suministros (B=b1+b2+b3+b4+b5+b6+b7+b8+b9)						
b1) Materiales de Administración, Emisión de Documentos y Artículos Oficiales						
b2) Alimentos y Utensilios						
b3) Materias Primas y Materiales de Producción y Comercialización						
b4) Materiales y Artículos de Construcción y de Reparación						
b5) Productos Químicos, Farmacéuticos y de Laboratorio						
b6) Combustibles, Lubricantes y Aditivos						
b7) Vestuario, Blancos, Prendas de Protección y Artículos Deportivos						
b8) Materiales y Suministros Para Seguridad						
b9) Herramientas, Refacciones y Accesorios Menores						
C. Servicios Generales (C=c1+c2+c3+c4+c5+c6+c7+c8+c9)						
c1) Servicios Básicos						
c2) Servicios de Arrendamiento						
c3) Servicios Profesionales, Científicos, Técnicos y Otros Servicios						
c4) Servicios Financieros, Bancarios y Comerciales						
c5) Servicios de Instalación, Reparación, Mantenimiento y Conservación						
c6) Servicios de Comunicación Social y Publicidad						
c7) Servicios de Traslado y Viáticos						
c8) Servicios Oficiales						
c9) Otros Servicios Generales						
D. Transferencias, Asignaciones, Subsidios y Otras Ayudas (D=d1+d2+d3+d4+d5+d6+d7+d8+d9)						
d1) Transferencias Internas y Asignaciones al Sector Público						
d2) Transferencias al Resto del Sector Público						
d3) Subsidios y Subvenciones						
d4) Ayudas Sociales						
d5) Pensiones y Jubilaciones						
d6) Transferencias a Fideicomisos, Mandatos y Otros Análogos						
d7) Transferencias a la Seguridad Social						
d8) Donativos						
d9) Transferencias al Exterior						
E. Bienes Muebles, Inmuebles e Intangibles (E=e1+e2+e3+e4+e5+e6+e7+e8+e9)						
e1) Mobiliario y Equipo de Administración						
e2) Mobiliario y Equipo Educativo y Recreativo						
e3) Equipo e Instrumental Médico y de Laboratorio						
e4) Vehículos y Equipo de Transporte						
e5) Equipo de Defensa y Seguridad						
e6) Maquinaria, Otros Equipos y Herramientas						
e7) Activos Biológicos						
e8) Bienes Inmuebles						
e9) Activos Intangibles						
F. Inversión Pública (F=f1+f2+f3)						
f1) Obra Pública en Bienes de Dominio Público						
f2) Obra Pública en Bienes Propios						
f3) Proyectos Productivos y Acciones de Fomento						
G. Inversiones Financieras y Otras Provisiones (G=g1+g2+g3+g4+g5+g6+g7)						
g1) Inversiones Para el Fomento de Actividades Productivas						
g2) Acciones y Participaciones de Capital						
g3) Compra de Títulos y Valores						
g4) Concesión de Préstamos						
g5) Inversiones en Fideicomisos, Mandatos y Otros Análogos						
Fideicomiso de Desastres Naturales (Informativo)						
g6) Otras Inversiones Financieras						
g7) Provisiones para Contingencias y Otras Erogaciones Especiales						
H. Participaciones y Aportaciones (H=h1+h2+h3)						
h1) Participaciones						
h2) Aportaciones						
h3) Convenios						
I. Deuda Pública (I=i1+i2+i3+i4+i5+i6+i7)						
i1) Amortización de la Deuda Pública						
i2) Intereses de la Deuda Pública						
i3) Comisiones de la Deuda Pública						
i4) Gastos de la Deuda Pública						
i5) Costo por Coberturas						
i6) Apoyos Financieros						
i7) Adeudos de Ejercicios Fiscales Anteriores (ADEFAS)						
III. Total de Egresos (III = I + II)	132,090.0	11,350.7	143,440.7	139,875.5	139,275.2	3,565.2

Tecnológico de Estudios Superiores de Coacalco Estado Analítico del Ejercicio del Presupuesto de Egresos Detallado - LDF Clasificación Administrativa Del 1 de Enero al 31 de Diciembre de 2019 (Miles de Pesos)						
Concepto (c)	Egresos					Subejercicio
	Aprobado	Ampliaciones/ (Reducciones)	Modificado	Devengado	Pagado	
I. Gasto No Etiquetado (I=A+B+C+D+E+F+G+H)	132,090.0	11,350.7	143,440.7	139,875.5	139,275.2	3,565.2
Tecnológico de Estudios Superiores de Coacalco	132,090.0	11,350.7	143,440.7	139,875.5	139,275.2	3,565.2
II. Gasto Etiquetado (II=A+B+C+D+E+F+G+H)						
Tecnológico de Estudios Superiores de Coacalco						
III. Total de Egresos (III = I + II)	132,090.0	11,350.7	143,440.7	139,875.5	139,275.2	3,565.2

Tecnológico de Estudios Superiores de Coacalco
Estado Analítico del Ejercicio del Presupuesto de Egresos Detallado - LDF
Clasificación Funcional (Finalidad y Función)
Del 1 de Enero al 31 de Diciembre de 2019
(Miles de Pesos)

Concepto (c)	Egresos					Subejercicio (e)
	Aprobado (d)	Amplicaciones/ (Reducciones)	Modificado	Devengado	Pagado	
I. Gasto No Etiquetado (I=A+B+C+D)	132,090.0	11,350.7	143,440.7	139,875.5	139,275.2	3,565.2
A. Gobierno (A=a1+a2+a3+a4+a5+a6+a7+a8)						
a1) Legislación						
a2) Justicia						
a3) Coordinación de la Política de Gobierno						
a4) Relaciones Exteriores						
a5) Asuntos Financieros y Hacendarios						
a6) Seguridad Nacional						
a7) Asuntos de Orden Público y de Seguridad Interior						
a8) Otros Servicios Generales						
B. Desarrollo Social (B=b1+b2+b3+b4+b5+b6+b7)	132,090.0	9,458.5	141,548.5	137,983.3	137,383.0	3,565.2
b1) Protección Ambiental						
b2) Vivienda y Servicios a la Comunidad						
b3) Salud						
b4) Recreación, Cultura y Otras Manifestaciones Sociales						
b5) Educación	132,090.0	9,458.5	141,548.5	137,983.3	137,383.0	3,565.2
b6) Protección Social						
b7) Otros Asuntos Sociales						
C. Desarrollo Económico (C=c1+c2+c3+c4+c5+c6+c7+c8+c9)						
c1) Asuntos Económicos, Comerciales y Laborales en General						
c2) Agropecuaria, Silvicultura, Pesca y Caza						
c3) Combustibles y Energía						
c4) Minería, Manufacturas y Construcción						
c5) Transporte						
c6) Comunicaciones						
c7) Turismo						
c8) Ciencia, Tecnología e Innovación						
c9) Otras Industrias y Otros Asuntos Económicos						
D. Otras No Clasificadas en Funciones Anteriores (D=d1+d2+d3+d4)		1,892.2	1,892.2	1,892.2	1,892.2	
d1) Transacciones de la Deuda Pública / Costo Financiero de la Deuda						
d2) Transferencias, Participaciones y Aportaciones Entre Diferentes Niveles y Ordenes de Gobierno						
d3) Saneamiento del Sistema Financiero						
d4) Adeudos de Ejercicios Fiscales Anteriores		1,892.2	1,892.2	1,892.2	1,892.2	
II. Gasto Etiquetado (II=A+B+C+D)						
A. Gobierno (A=a1+a2+a3+a4+a5+a6+a7+a8)						
a1) Legislación						
a2) Justicia						
a3) Coordinación de la Política de Gobierno						
a4) Relaciones Exteriores						
a5) Asuntos Financieros y Hacendarios						
a6) Seguridad Nacional						
a7) Asuntos de Orden Público y de Seguridad Interior						
a8) Otros Servicios Generales						
B. Desarrollo Social (B=b1+b2+b3+b4+b5+b6+b7)						
b1) Protección Ambiental						
b2) Vivienda y Servicios a la Comunidad						
b3) Salud						
b4) Recreación, Cultura y Otras Manifestaciones Sociales						
b5) Educación						
b6) Protección Social						
b7) Otros Asuntos Sociales						
C. Desarrollo Económico (C=c1+c2+c3+c4+c5+c6+c7+c8+c9)						
c1) Asuntos Económicos, Comerciales y Laborales en General						
c2) Agropecuaria, Silvicultura, Pesca y Caza						
c3) Combustibles y Energía						
c4) Minería, Manufacturas y Construcción						
c5) Transporte						
c6) Comunicaciones						
c7) Turismo						
c8) Ciencia, Tecnología e Innovación						
c9) Otras Industrias y Otros Asuntos Económicos						
D. Otras No Clasificadas en Funciones Anteriores (D=d1+d2+d3+d4)						
d1) Transacciones de la Deuda Pública / Costo Financiero de la Deuda						
d2) Transferencias, Participaciones y Aportaciones Entre Diferentes Niveles y Ordenes de Gobierno						
d3) Saneamiento del Sistema Financiero						
d4) Adeudos de Ejercicios Fiscales Anteriores						
III. Total de Egresos (III = I + II)	132,090.0	11,350.7	143,440.7	139,875.5	139,275.2	3,565.2

CUENTA PÚBLICA DEL GOBIERNO, ORGANISMOS AUXILIARES Y AUTÓNOMOS DEL ESTADO DE MÉXICO 2019

Tecnológico de Estudios Superiores de Coacalco						
Estado Analítico del Ejercicio del Presupuesto de Egresos Detallado - LDF						
Clasificación de Servicios Personales por Categoría						
Del 1 de Enero al 31 de Diciembre de 2019						
(Miles de Pesos)						
Concepto (c)	Egresos					Subejercicio
	Aprobado	Ampliaciones/ (Reducciones)	Modificado	Devengado	Pagado	
I. Gasto No Etiquetado (I=A+B+C+D+E+F)	85,491.2	5,197.4	90,688.6	87,704.2	87,380.7	2,984.4
A. Personal Administrativo y de Servicio Público	85,491.2	5,197.4	90,688.6	87,704.2	87,380.7	2,984.4
B. Magisterio						
C. Servicios de Salud (C=c1+c2)						
c1) Personal Administrativo						
c2) Personal Médico, Paramédico y afín						
D. Seguridad Pública						
E. Gastos asociados a la implementación de nuevas leyes federales o reformas a las mismas (E = e1 + e2)						
e1) Nombre del Programa o Ley 1						
e2) Nombre del Programa o Ley 2						
F. Sentencias laborales definitivas						
II. Gasto Etiquetado (II=A+B+C+D+E+F)						
A. Personal Administrativo y de Servicio Público						
B. Magisterio						
C. Servicios de Salud (C=c1+c2)						
c1) Personal Administrativo						
c2) Personal Médico, Paramédico y afín						
D. Seguridad Pública						
E. Gastos asociados a la implementación de nuevas leyes federales o reformas a las mismas (E = e1 + e2)						
e1) Nombre del Programa o Ley 1						
e2) Nombre del Programa o Ley 2						
F. Sentencias laborales definitivas						
III. Total del Gasto en Servicios Personales (III = I + II)	85,491.2	5,197.4	90,688.6	87,704.2	87,380.7	2,984.4