

FIDEICOMISO PARA EL  
DESARROLLO DE PARQUES Y  
ZONAS INDUSTRIALES EN EL  
ESTADO DE MÉXICO

(FIDEPAR)



CONTENIDO	PÁGINA
I. INFORMACIÓN CONTABLE	
ESTADO DE SITUACIÓN FINANCIERA	5
ESTADO DE ACTIVIDADES	6
ESTADO DE VARIACIÓN EN LA HACIENDA PÚBLICA	7
ESTADO DE CAMBIOS EN LA SITUACIÓN FINANCIERA	8
ESTADO DE FLUJOS DE EFECTIVO	9
ESTADO ANALÍTICO DEL ACTIVO	10
ESTADO ANALÍTICO DE LA DEUDA Y OTROS PASIVOS	11
NOTAS A LOS ESTADOS FINANCIEROS	12
II. INFORMACIÓN PRESUPUESTARIA	33
III. INFORMACIÓN PROGRAMÁTICA	47
IV. ANEXOS ESTABLECIDOS EN DIFERENTES ORDENAMIENTOS	59
V. FORMATOS PARA EL CUMPLIMIENTO DE LA LEY DE DISCIPLINA FINANCIERA DE LAS ENTIDADES FEDERATIVAS Y LOS MUNICIPIOS	63



FIDEPAR

Fidelcomiso para el Desarrollo de Parques y Zonas Industriales en el Estado de México  
Estado de Situación Financiera  
Al 31 de Diciembre de 2019 y 2018  
(Miles de Pesos)

CONCEPTO	Año		CONCEPTO	Año	
	2019	2018		2019	2018
<b>ACTIVO</b>			<b>PASIVO</b>		
<i>Activo Circulante</i>			<i>Pasivo Circulante</i>		
Efectivo y Equivalentes	21,170.4	44,102.4	Cuentas por Pagar a Corto Plazo	25,927.1	23,633.4
Derechos a Recibir Efectivo o Equivalentes	13,604.8	8,017.0	Documentos por Pagar a Corto Plazo	.0	.0
Derechos a Recibir Bienes o Servicios	.0	.0	Porción a Corto Plazo de la Deuda Pública a Largo Plazo	.0	.0
Inventarios	740,020.6	633,551.9	Títulos y Valores a Corto Plazo	.0	.0
Almacenes	.0	.0	Pasivos Diferidos a Corto Plazo	.0	.0
Estimación por Pérdida o Deterioro de Activos Circulantes	.0	.0	Fondos y Bienes de Terceros en Garantía y/o Administración a Corto Plazo	31.2	31.2
Otros Activos Circulantes	.0	.0	Provisiones a Corto Plazo	.0	.0
			Otros Pasivos a Corto Plazo	16,500.5	40,840.7
<b>Total de Activos Circulantes</b>	<b>774,795.8</b>	<b>685,671.3</b>	<b>Total de Pasivos Circulantes</b>	<b>42,458.8</b>	<b>64,505.3</b>
<i>Activo No Circulante</i>			<i>Pasivo No Circulante</i>		
Inversiones Financieras a Largo Plazo	.1	.1	Cuentas por Pagar a Largo Plazo	.0	.0
Derechos a Recibir Efectivo o Equivalentes a Largo Plazo	57,358.0	89,994.9	Documentos por Pagar a Largo Plazo	.0	.0
Bienes Inmuebles, Infraestructura y Construcciones en Proceso	55,440.3	7,818.0	Deuda Pública a Largo Plazo	.0	.0
Bienes Muebles	3,403.9	3,403.9	Pasivos Diferidos a Largo Plazo	.0	.0
Activos Intangibles	.0	.0	Fondos y Bienes de Terceros en Garantía y/o en Administración a Largo Plazo	.0	.0
Depreciación, Deterioro y Amortización Acumulada de Bienes	-6,785.2	-6,515.3	Provisiones a Largo Plazo	.0	.0
Activos Diferidos	3,585.7	11,751.9			
Estimación por Pérdida o Deterioro de Activos no Circulantes	.0	.0	<b>Total de Pasivos No Circulantes</b>	<b>.0</b>	<b>.0</b>
Otros Activos no Circulantes	.0	.0			
<b>Total de Activos No Circulantes</b>	<b>113,002.8</b>	<b>106,463.5</b>	<b>Total del Pasivo</b>	<b>42,458.8</b>	<b>64,505.3</b>
<b>Total del Activo</b>	<b>887,798.6</b>	<b>792,124.8</b>	<b>HACIENDA PÚBLICA/ PATRIMONIO</b>		
			<i>Hacienda Pública/Patrimonio Contribuido</i>		
				70.0	70.0
			Aportaciones	70.0	70.0
			Donaciones de Capital	.0	.0
			Actualización de la Hacienda Pública / Patrimonio	.0	.0
			<b>Hacienda Pública/Patrimonio Generado</b>	<b>845,269.8</b>	<b>727,549.5</b>
			Resultados del Ejercicio (Ahorro / Desahorro)	117,720.3	11,672.7
			Resultados de Ejercicios Anteriores	724,553.8	712,881.1
			Revalúos	2,995.7	2,995.7
			Reservas	.0	.0
			Rectificaciones de Resultados de Ejercicios Anteriores	.0	.0
			<b>Exceso o Insuficiencia en la Actualización de la Hacienda Pública/Patrimonio</b>	<b>.0</b>	<b>.0</b>
			Resultado por Posición Monetaria	.0	.0
			Resultado por Tenencia de Activos no Monetarios	.0	.0
			<b>Total Hacienda Pública/ Patrimonio</b>	<b>845,339.8</b>	<b>727,619.5</b>
			<b>Total del Pasivo y Hacienda Pública / Patrimonio</b>	<b>887,798.6</b>	<b>792,124.8</b>

Fideicomiso para el Desarrollo de Parques y Zonas Industriales en el Estado de México  
 Estado de Actividades  
 Del 1 de Enero al 31 de Diciembre de 2019 y 2018  
 ( Miles de Pesos )

Concepto	2019	2018
<b>INGRESOS Y OTROS BENEFICIOS</b>		
<b>Ingresos de la Gestión</b>	<b>1,736.9</b>	<b>.0</b>
Impuestos	.0	.0
Cuotas y Aportaciones de Seguridad Social	.0	.0
Contribuciones de Mejoras	.0	.0
Derechos	.0	.0
Productos de Tipo Corriente	.0	.0
Aprovechamientos de Tipo Corriente	.0	.0
Ingresos por Venta de Bienes y Servicios	1,736.9	.0
Ingresos no Comprendidos en las Fracciones de la Ley de Ingresos Causados en Ejercicios Fiscales Anteriores Pendientes de Liquidación o Pago	.0	.0
<b>Participaciones, Aportaciones, Transferencias, Asignaciones, Subsidios y Otras Ayudas</b>	<b>67,958.7</b>	<b>60,742.8</b>
Participaciones y Aportaciones	.0	.0
Transferencias, Asignaciones, Subsidios y Otras Ayudas	67,958.7	60,742.8
<b>Otros Ingresos y Beneficios</b>	<b>107,976.4</b>	<b>1,439.6</b>
Ingresos Financieros	1,467.9	670.4
Incremento por Variación de Inventarios	.0	.0
Disminución del Exceso de Estimaciones por Pérdida o Deterioro u Obsolescencia	.0	.0
Disminución del Exceso de Provisiones	.0	.0
Otros Ingresos y Beneficios Varios	106,508.5	769.2
<b>Total de Ingresos y Otros Beneficios</b>	<b>177,672.0</b>	<b>62,182.4</b>
<b>GASTOS Y OTRAS PÉRDIDAS</b>		
<b>Gastos de Funcionamiento</b>	<b>34,515.4</b>	<b>19,678.1</b>
Servicios Personales	15,787.3	14,758.3
Materiales y Suministros	829.7	783.5
Servicios Generales	17,898.4	4,136.3
<b>Transferencias, Asignaciones, Subsidios y Otras Ayudas</b>	<b>.0</b>	<b>.0</b>
Transferencias Internas y Asignaciones al Sector Público	.0	.0
Transferencias al Resto del Sector Público	.0	.0
Subsidios y Subvenciones	.0	.0
Ayudas Sociales	.0	.0
Pensiones y Jubilaciones	.0	.0
Transferencias a Fideicomisos, Mandatos y Contratos Análogos	.0	.0
Transferencias a la Seguridad Social	.0	.0
Donativos	.0	.0
Transferencias al Exterior	.0	.0
<b>Participaciones y Aportaciones</b>	<b>.0</b>	<b>.0</b>
Participaciones	.0	.0
Aportaciones	.0	.0
Convenios	.0	.0
<b>Intereses, Comisiones y Otros Gastos de la Deuda Pública</b>	<b>.0</b>	<b>.0</b>
Intereses de la Deuda Pública	.0	.0
Comisiones de la Deuda Pública	.0	.0
Gastos de la Deuda Pública	.0	.0
Costo por Coberturas	.0	.0
Apoyos Financieros	.0	.0
<b>Otros Gastos y Pérdidas Extraordinarias</b>	<b>8,461.7</b>	<b>12,496.0</b>
Estimaciones, Depreciaciones, Deterioros, Obsolescencia y Amortizaciones	269.8	282.2
Provisiones	.0	.0
Disminución de Inventarios	.0	.0
Aumento por Insuficiencia de Estimaciones por Pérdida o Deterioro y Obsolescencia	.0	.0
Aumento por Insuficiencia de Provisiones	.0	.0
Otros Gastos	8,191.9	12,213.8
<b>Inversión Pública</b>	<b>16,974.6</b>	<b>18,335.6</b>
Inversión Pública no Capitalizable	16,974.6	18,335.6
<b>Total de Gastos y Otras Pérdidas</b>	<b>59,951.7</b>	<b>50,509.7</b>
<b>Resultados del Ejercicio (Ahorro/Desahorro)</b>	<b>117,720.3</b>	<b>11,672.7</b>

Fideicomiso para el Desarrollo de Parques y Zonas Industriales en el Estado de México					
Estado de Variación en la Hacienda Pública					
Del 1 de Enero al 31 de Diciembre de 2019					
Concepto	Hacienda Pública / Patrimonio Contribuido	Hacienda Pública / Patrimonio Generado de Ejercicios Anteriores	Hacienda Pública / Patrimonio Generado del Ejercicio	Exceso o Insuficiencia en la Actualización de la Hacienda Pública / Patrimonio	Total
<b>Hacienda Pública / Patrimonio Contribuido Neto de 2018</b>	70.0				70.0
Aportaciones	70.0				70.0
Donaciones de Capital					0.0
Actualización de la Hacienda Pública/Patrimonio					0.0
<b>Hacienda Pública / Patrimonio Generado Neto de 2018</b>		715,876.8	11,672.7		727,549.5
Resultados del Ejercicio (Ahorro/Desahorro)			11,672.7		11,672.7
Resultados de Ejercicios Anteriores		712,881.1			712,881.1
Revalúos		2,995.7			2,995.7
Reservas					0.0
Rectificaciones de Resultados de Ejercicios Anteriores					0.0
<b>Exceso o Insuficiencia en la Actualización de la Hacienda Pública / Patrimonio Neto de 2018</b>				0.0	0.0
Resultado por Posición Monetaria					0.0
Resultado por Tenencia de Activos no Monetarios					0.0
<b>Hacienda Pública / Patrimonio Neto Final de 2018</b>	70.0	715,876.8	11,672.7	0.0	727,619.5
<b>Cambios en la Hacienda Pública / Patrimonio Contribuido Neto de 2019</b>	0.0				0.0
Aportaciones					0.0
Donaciones de Capital					0.0
Actualización de la Hacienda Pública/Patrimonio					0.0
<b>Variaciones de la Hacienda Pública / Patrimonio Generado Neto de 2019</b>		11,672.7	106,047.6		117,720.3
Resultados del Ejercicio (Ahorro/Desahorro)			117,720.3		117,720.3
Resultados de Ejercicios Anteriores		11,672.7	-11,672.7		0.0
Revalúos					0.0
Reservas					0.0
Rectificaciones de Resultados de Ejercicios Anteriores					0.0
<b>Cambios en el Exceso o Insuficiencia en la Actualización de la Hacienda Pública / Patrimonio Neto de 2019</b>				0.0	0.0
Resultado por Posición Monetaria					0.0
Resultado por Tenencia de Activos no Monetarios					0.0
<b>Hacienda Pública / Patrimonio Neto Final de 2019</b>	70.0	727,549.5	117,720.3	0.0	845,339.8

**Fideicomiso para el Desarrollo de Parques y Zonas Industriales en el Estado de México**  
**Estado de Cambios en la Situación Financiera**  
**Del 1 de Enero al 31 de Diciembre de 2019**  
**(Miles de Pesos )**

Concepto	Origen	Aplicación
<b>ACTIVO</b>	<b>64,005.0</b>	<b>159,678.8</b>
<b>Activo Circulante</b>	<b>22,932.0</b>	<b>112,056.5</b>
Efectivo y Equivalentes	22,932.0	.0
Derechos a Recibir Efectivo o Equivalentes	.0	5,587.8
Derechos a Recibir Bienes o Servicios	.0	106,468.7
Inventarios	.0	.0
Almacenes	.0	.0
Estimación por Pérdida o Deterioro de Activos Circulantes	.0	.0
Otros Activos Circulantes	.0	.0
<b>Activo No Circulante</b>	<b>41,073.0</b>	<b>47,622.3</b>
Inversiones Financieras a Largo Plazo	.0	.0
Derechos a Recibir Efectivo o Equivalentes a Largo Plazo	32,636.9	.0
Bienes Inmuebles, Infraestructura y Construcciones en Proceso	.0	47,622.3
Bienes Muebles	.0	.0
Activos Intangibles	.0	.0
Depreciación, Deterioro y Amortización Acumulada de Bienes	269.9	.0
Activos Diferidos	8,166.2	.0
Estimación por Pérdida o Deterioro de Activos no Circulantes	.0	.0
Otros Activos no Circulantes	.0	.0
<b>PASIVO</b>	<b>2,293.7</b>	<b>24,340.2</b>
<b>Pasivo Circulante</b>	<b>2,293.7</b>	<b>24,340.2</b>
Cuentas por Pagar a Corto Plazo	2,293.7	.0
Documentos por Pagar a Corto Plazo	.0	.0
Porción a Corto Plazo de la Deuda Pública a Largo Plazo	.0	.0
Títulos y Valores a Corto Plazo	.0	.0
Pasivos Diferidos a Corto Plazo	.0	.0
Fondos y Bienes de Terceros en Garantía y/o Administración a Corto Plazo	.0	.0
Provisiones a Corto Plazo	.0	.0
Otros Pasivos a Corto Plazo	.0	24,340.2
<b>Pasivo No Circulante</b>	<b>.0</b>	<b>.0</b>
Cuentas por Pagar a Largo Plazo	.0	.0
Documentos por Pagar a Largo Plazo	.0	.0
Deuda Pública a Largo Plazo	.0	.0
Pasivos Diferidos a Largo Plazo	.0	.0
Fondos y Bienes de Terceros en Garantía y/o en Administración a Largo Plazo	.0	.0
Provisiones a Largo Plazo	.0	.0
<b>HACIENDA PÚBLICA/PATRIMONIO</b>	<b>117,720.3</b>	<b>.0</b>
<b>Hacienda Pública/Patrimonio Contribuido</b>	<b>.0</b>	<b>.0</b>
Aportaciones	.0	.0
Donaciones de Capital	.0	.0
Actualización de la Hacienda Pública/Patrimonio	.0	.0
<b>Hacienda Pública/Patrimonio Generado</b>	<b>117,720.3</b>	<b>.0</b>
Resultados del Ejercicio (Ahorro/Desahorro)	106,047.6	.0
Resultados de Ejercicios Anteriores	11,672.7	.0
Revalúos	.0	.0
Reservas	.0	.0
Rectificaciones de Resultados de Ejercicios Anteriores	.0	.0
<b>Exceso o Insuficiencia en la Actualización de la Hacienda Pública/Patrimonio</b>	<b>.0</b>	<b>.0</b>
Resultado por Posición Monetaria	.0	.0
Resultado por Tenencia de Activos no Monetarios	.0	.0



**Fideicomiso para el Desarrollo de Parques y Zonas Industriales en el Estado de México**  
**Estado de Flujos de Efectivo**  
**Del 1 de Enero al 31 de Diciembre de 2019 y 2018**  
**( Miles de Pesos )**

Concepto	2019	2018
<b>Flujos de Efectivo de las Actividades de Operación</b>		
<b>Origen</b>	<b>177,672.0</b>	<b>62,182.4</b>
Impuestos	.0	.0
Cuotas y Aportaciones de Seguridad Social	.0	.0
Contribuciones de Mejoras	.0	.0
Derechos	.0	.0
Productos de Tipo Corriente	.0	.0
Aprovechamientos de Tipo Corriente	.0	.0
Ingresos por Venta de Bienes y Servicios	1,736.9	.0
Ingresos no Comprendidos en las Fracciones de la Ley de Ingresos Causados en Ejercicios Fiscales		
Anteriores Pendientes de Liquidación o Pago	.0	.0
Participaciones y Aportaciones	.0	.0
Transferencias, Asignaciones y Subsidios y Otras Ayudas	67,958.7	60,742.8
Otros Origenes de Operación	107,976.4	1,439.6
<b>Aplicación</b>	<b>59,951.7</b>	<b>50,509.7</b>
Servicios Personales	15,787.3	14,758.3
Materiales y Suministros	829.7	783.5
Servicios Generales	17,898.4	4,136.3
Transferencias Internas y Asignaciones al Sector Público	.0	.0
Transferencias al Resto del Sector Público	.0	.0
Subsidios y Subvenciones	.0	.0
Ayudas Sociales	.0	.0
Pensiones y Jubilaciones	.0	.0
Transferencias a Fideicomisos, Mandatos y Contratos Análogos	.0	.0
Transferencias a la Seguridad Social	.0	.0
Donativos	.0	.0
Transferencias al Exterior	.0	.0
Participaciones	.0	.0
Aportaciones	.0	.0
Convenios	.0	.0
Otras Aplicaciones de Operación	25,436.3	30,831.6
<b>Flujos Netos de Efectivo por Actividades de Operación</b>	<b>117,720.3</b>	<b>11,672.7</b>
Flujos de Efectivo de las Actividades de Inversión	.0	.0
<b>Origen</b>	<b>43,366.7</b>	<b>64,323.2</b>
Bienes Inmuebles, Infraestructura y Construcciones en Proceso	.0	14,742.5
Bienes Muebles	.0	58.7
Otros Origenes de Inversión	43,366.7	49,522.0
<b>Aplicación</b>	<b>184,019.0</b>	<b>38,240.4</b>
Bienes Inmuebles, Infraestructura y Construcciones en Proceso	47,622.3	.0
Bienes Muebles	.0	.0
Otras Aplicaciones de Inversión	136,396.7	38,240.4
<b>Flujos Netos de Efectivo por Actividades de Inversión</b>	<b>-140,652.3</b>	<b>26,082.8</b>
Flujo de Efectivo de las Actividades de Financiamiento		
<b>Origen</b>	<b>.0</b>	<b>.0</b>
Endeudamiento Neto	.0	.0
Interno	.0	.0
Externo	.0	.0
Otros Origenes de Financiamiento	.0	.0
<b>Aplicación</b>	<b>.0</b>	<b>.0</b>
Servicios de la Deuda	.0	.0
Interno	.0	.0
Externo	.0	.0
Otras Aplicaciones de Financiamiento	.0	.0
<b>Flujos Netos de Efectivo por Actividades de Financiamiento</b>	<b>.0</b>	<b>.0</b>
<b>Incremento/Disminución Neta en el Efectivo y Equivalentes al Efectivo</b>	<b>-22,932.0</b>	<b>37,755.5</b>
<b>Efectivo y Equivalentes al Efectivo al Inicio del Ejercicio</b>	<b>44,102.4</b>	<b>6,346.9</b>
<b>Efectivo y Equivalentes al Efectivo al Final del Ejercicio</b>	<b>21,170.4</b>	<b>44,102.4</b>

**Fideicomiso para el Desarrollo de Parques y Zonas Industriales en el Estado de México**  
**Estado Analítico del Activo**  
**Del 1 de Enero al 31 de Diciembre de 2019**  
**(Miles de Pesos)**

Concepto	Saldo Inicial	Cargos del Período	Abonos del Período	Saldo Final	Variación del Período
	1	2	3	4 =(1+2-3)	(4-1)
<b>ACTIVO</b>	<b>792,124.8</b>	<b>529,317.3</b>	<b>433,643.5</b>	<b>887,798.6</b>	<b>95,673.8</b>
<b>Activo Circulante</b>	<b>685,671.3</b>	<b>369,692.3</b>	<b>280,567.8</b>	<b>774,795.8</b>	<b>89,124.5</b>
Efectivo y Equivalentes	44,102.4	160,900.6	183,832.6	21,170.4	-22,932.0
Derechos a Recibir Efectivo o Equivalentes	8,017.0	88,723.0	83,135.2	13,604.8	5,587.8
Derechos a Recibir Bienes o Servicios	.0	13,574.4	13,574.4	.0	.0
Inventarios	633,551.9	106,494.3	25.6	740,020.6	106,468.7
Almacenes	.0	.0	.0	.0	.0
Estimación por Pérdida o Deterioro de Activos Circulantes	.0	.0	.0	.0	.0
Otros Activos Circulantes	.0	.0	.0	.0	.0
<b>Activo no Circulante</b>	<b>106,453.5</b>	<b>159,625.0</b>	<b>153,075.7</b>	<b>113,002.8</b>	<b>6,549.3</b>
Inversiones Financieras a Largo Plazo	.1	.0	.0	.1	.0
Derechos a Recibir Efectivo o Equivalentes a Largo Plazo	89,994.9	5,145.4	37,782.3	57,358.0	-32,636.9
Bienes Inmuebles, Infraestructura y Construcciones en Proceso	7,818.0	154,116.5	106,494.2	55,440.3	47,622.3
Bienes Muebles	3,403.9	.0	.0	3,403.9	.0
Activos Intangibles	.0	.0	.0	.0	.0
Depreciación, Deterioro y Amortización Acumulada de Bienes	-6,515.3	.0	269.9	-6,785.2	-269.9
Activos Diferidos	11,751.9	363.1	8,529.3	3,585.7	-8,166.2
Estimación por Pérdida o Deterioro de Activos no Circulantes	.0	.0	.0	.0	.0
Otros Activos no Circulantes	.0	.0	.0	.0	.0

Fideicomiso para el Desarrollo de Parques y Zonas Industriales en el Estado de México  
Estado Analfítico de la Deuda y Otros Pasivos  
Del 1 de Enero al 31 de Diciembre de 2019  
(Miles de Pesos)

Denominación de las Deudas	Moneda de Contratación	Institución o País Acreedor	Saldo Inicial del Período	Saldo Final del Período
<b>DEUDA PÚBLICA</b>				
<b>Corto Plazo</b>				
<b>Deuda Interna</b>			.0	.0
Instituciones de Crédito				
Títulos y Valores				
Arrendamientos Financieros				
<b>Deuda Externa</b>			.0	.0
Organismos Financieros Internacionales				
Deuda Bilateral				
Títulos y Valores				
Arrendamientos Financieros				
<b>Subtotal a Corto Plazo</b>			<b>.0</b>	<b>.0</b>
<b>Largo Plazo</b>				
<b>Deuda Interna</b>			.0	.0
Instituciones de Crédito				
Títulos y Valores				
Arrendamientos Financieros				
<b>Deuda Externa</b>			.0	.0
Organismos Financieros Internacionales				
Deuda Bilateral				
Títulos y Valores				
Arrendamientos Financieros				
<b>Subtotal a Largo Plazo</b>			<b>.0</b>	<b>.0</b>
<b>Otros Pasivos</b>			<b>64,505.3</b>	<b>42,458.8</b>
<b>Total de Deuda y Otros Pasivos</b>			<b>64,505.3</b>	<b>42,458.8</b>

## NOTAS A LOS ESTADOS FINANCIEROS

### NOTAS DE DESGLOSE

#### 1. ESTADO DE SITUACIÓN FINANCIERA

##### ACTIVO

- **Efectivo y Equivalentes**

Se integra de las cuentas bancarias y de inversión de los recursos monetarios procedentes de acuerdo a su origen, federales o estatales según corresponda. A continuación, se relacionan las cuentas que integran el rubro de Efectivo y equivalentes al cierre del ejercicio, expresadas en miles de pesos:

Concepto	Importe
Bancos/Tesorería	578.4
Inversiones Temporales	20,592.0

Las inversiones temporales se encuentran clasificadas de la siguiente forma, expresadas en miles de pesos:

Concepto	Periodo	Importe
Papel Gubernamental	Menor a 3 meses	20,592.0

- **Derechos a Recibir Efectivo y Equivalentes y Bienes o Servicios a Recibir**

Derivado de la función primordial del FIDEPAR del cual se obtienen los recursos financieros con los que opera y que son las ventas de lotes industriales, que generalmente se celebran para pago a plazos que van de 12, 24, 36 y 48 meses, por lo que la antigüedad no refleja necesariamente atraso en el cobro de estas.

En Derechos a recibir Efectivo y Equivalentes, se agrupan las cuentas de Documentos por Cobrar a Corto Plazo, en la que se registran las ventas a crédito, cuyos vencimientos son a futuro, así como por los cobros de mantenimiento a los clientes instalados en los parques industriales que aún administra el fideicomiso; es de hacer mención que hasta el momento todos son considerados factibles de cobro, también se integran los casos que se encuentran en juicio, Otros derechos a recibir efectivo equivalentes y Deudores Diversos, conformándose de la siguiente manera:

Concepto	Importe Parcial	Importe
<b>Mantenimiento de Parques Industriales</b>		2,832.4
<b>Cuautitlán Izcalli</b>	<b>263.7</b>	
Neb,S.A. de C.V.	22.7	
Biotecsa,S.A. de C.V.	99.7	
Merca Re,S.C.	57.2	
Desarrollo Inmobiliario Avi S.A. de C.V.	3.7	
Malinco, S.A. de C.V.	37.7	

Concepto	Importe Parcial	Importe
Autokimia, S.A. de C.V.	42.7	
<b>Ixtlahuaca</b>	<b>2,216.3</b>	
Raices Valexa, S.A. de C.V.	97.2	
Nutrigo, S.A. de C.V.	2.3	
Magno Tubos, S.A. de C.V.	44.4	
Tarova, S.A. de C.V.	1,913.2	
Concretos Benitez, S.A. de C.V.	46.1	
Simon Cohen Hamui	55.2	
Pegaso Pcs, S.A. de C.V.	4.2	
Construcciones Y Estructuras Aplicadas, S.A. de C.V.	53.7	
<b>San Cayetano</b>	<b>284.1</b>	
Pronumex, S.A. de C.V.	62.2	
Kellogg Company México, S. de R.L. de C.V.	88.7	
Chocolates Turin, S.A. de C.V.	46.0	
Petstar, S.A. de C.V.	56.9	
Sello Rojo Del Norte, S.A. de C.V.	5.8	
Embalajes Duna, S.A. de C.V.	17.1	
María de Lourdes Medina Ortega	3.0	
Cabo de Peñas Edificios y Terrenos, S.A. de C.V.	4.4	
<b>Otros Deudores</b>	<b>68.3</b>	
Conagua Saldo a favor	65.4	
Karla Elena Sánchez García	0.8	
Guillermo Eloy Otero Rodríguez	2.1	
<b>Documentos Por Cobrar</b>		<b>10,733.6</b>
<b>Parque Industrial Cuautitlán Izcalli</b>	<b>0.9</b>	
Neb, S.A. de C.V.	0.9	
Parque Industrial Santa Barbara	317.9	
Elsa Alcántara Melchor	317.9	
Parque Industrial San Cayetano	10,395.5	
Farmacéutica Hispanoamericana, S.A. de C.V.	10,395.5	
<b>Otros</b>	<b>19.3</b>	
Isr Por Acreditar	1.0	
Instituto de Administración y Avalúos de Bienes Nacionales	18.3	
<b>Total</b>		<b>13,566.0</b>

Integración de la Cuenta de Otros Derechos a Recibir en Efectivo o Equivalentes a Corto Plazo	
IVA Acreditable	38.8
<b>Total</b>	<b>38.8</b>

- Bienes Disponibles para su Transformación o Consumo (Inventarios)

En este rubro, se tiene el inventario para mercancías para venta, que se integra de los terrenos e infraestructura disponibles para venta en los distintos parques industriales que administra el fideicomiso, los cuales se encuentran valuados a costo histórico.

Concepto	Superficie Disponible para Venta M2	Costo Total
<b>RANCHO SANTA BARBARA</b>		<b>21,696.0</b>
Terreno	250.4	2,351.1
Infraestructura		19,344.9
<b>P.I. IXTLAHUACA (LAS MARGARITAS)</b>		<b>22,833.2</b>
Terreno	104.9	3,139.3
Infraestructura		19,693.9
<b>P.I. JILOTEPEC</b>		<b>32,883.2</b>
Terreno 1a y 2a Etapa	1.6	14.2
Infraestructura 1a y 2a Etapa		14.8
Terreno "Llano Grande"	79.2	7,917.9
Terreno "El Carmelo"	249.4	24,936.3
<b>EX HDA SAN CAYETANO</b>		<b>594.9</b>
Terreno 3	3.7	594.9
<b>BODEGAS Y LOCALES</b>		<b>578.0</b>
Mercado Postecayótl Teoloyucan	0.2	578.0
<b>TECNOPOLO ESMERALDA, ATIZAPAN DE ZARAGOZA</b>		<b>554,941.0</b>
Terreno (Lotes 7 Y 8)	47.4	96,581.4
Terreno (Lotes 14 Y 15)	150.8	301,572.7
Infraestructura		104,970.3
Edificio Sede		51,816.6
<b>RANCHO ARROYO</b>		<b>106,494.3</b>
Terreno	1,881.1	106,494.3
<b>TOTAL</b>	<b>2,768.7</b>	<b>740,020.6</b>

- **Inversiones Financieras**

No aplica.

**Derechos a Recibir Efectivo o Equivalentes a Largo Plazo**

Se cuenta con Documentos por Cobrar a Largo Plazo, en la que se registran las ventas a crédito, cuyos vencimientos son mayores a 12 meses y van de 24, 36 o 48 meses relacionados a continuación:

Concepto	Importe parcial	Importe
<b>Documentos por Cobrar</b>		<b>5,188.8</b>
<b>Parque Industrial Jilotepec</b>	<b>5,188.8</b>	
Polytubos de México, S.A.	43.4	
El Puerto de Liverpool, S.A.B. de C.V.	5,145.4	
<b>Reservas de Dominio</b>		<b>497.3</b>
<b>Parque Industrial El Cerrillo II</b>	<b>3.5</b>	
Montacargas y Polipastos, S.A. de C.V.	0.1	
Industria Mexicana de Plasticos Olympia S.A.	3.2	
José J. Reyes y José A .Silva	0.2	
<b>Parque Industrial Jilotepec</b>	<b>42.1</b>	
Carolina Arredondo	0.5	
Alfonso Barrera S.	0.4	
Comunicaciones Celulares Integrales, S.A. de C.V.	0.4	
Star Products, S.A. de C.V.	4.3	
Gribsa Inmobiliaria, S.A. de C.V.	19.2	
Derequim, S.A. de C.V.	17.3	
<b>Parque Industrial Ixtlahuaca</b>	<b>46.3</b>	
Simón Cohen Hamui	8.0	
Claudia Xçochitl Lopez Colin	4.7	
Concretos Benitez,S.A. de C.V.	6.4	
José Marco Salinas Garcia	18.0	
Construcciones y Estructuras Aplicadas, S.A. de C.V.	9.2	
<b>Parque Industrial Santa Margarita, Ixtlahuaca</b>	<b>51.6</b>	
Aurovida Farmacéutica, S.A. de C.V.	41.1	
Servicios, Tecnología y Organización, S.A. de C.V.	10.5	
<b>Parque Industrial San Cayetano</b>	<b>202.1</b>	
Alimentos Sello Rojo, S.A. de C.V.	23.2	
Farmacéutica Hispanoamericana, S.A. de C.V.	178.9	
<b>Parque Industrial Santa Bárbara</b>	<b>151.7</b>	
Elsa Alcántara Melchor	2.1	
Servicios Integrales de Almacenamiento y Distribución, S.A. de C.V.	149.6	
<b>Juicios Legales</b>	<b>250.1</b>	<b>250.1</b>
Trámites legales Polytubos	2.0	
Autokimia, S.A. de C.V.	248.1	
<b>Programa de Creación de Empleos en Zonas Marginadas</b>	<b>51,421.8</b>	<b>51,421.8</b>
Domingo de Jesús García Monroy, Reciclados de Toluca, S.A. de C.V.	12,691.2	
Giovanni López, Maquiladora del Sur, ,S.A. de CV.	8,988.1	
Heat and Eat Mexicana, S.A. de C.V.	14,742.5	
Pastas, Botanas Alimenticia Grética, S.A. de C.V.	15,000.0	
<b>TOTAL</b>		<b>57,358.0</b>

- **Bienes Muebles, Inmuebles e Intangibles**

En este rubro se encuentran integradas por las cuentas de Construcciones en Proceso en bienes de dominio público y bienes propios, las cuales se derivan de las obras que se encuentran en proceso a la fecha, Bienes Inmuebles y Bienes Muebles, Depreciación Acumulada.

Concepto	Importe
<b>Construcciones en Proceso en Bienes de Dominio Público</b>	<b>2,007.9</b>
Promover el establecimiento de un Parque Industrial para la instalación de empresas generadoras de empleo en el Municipio de Chimalhuacán	501.8
Apoyar al Ayuntamiento para la construcción de un Parque Tecnológico en el Municipio de Nezahualcóyotl	503.1
Impulsar el establecimiento de un Parque Industrial que genere empleos en el municipio de Nicolás Romero	502.8
Impulsar el establecimiento de un Parque Industrial que genere empleos en el municipio de Nicolás Romero	500.2
<b>Construcciones en Proceso en Bienes Propios</b>	<b>47,622.3</b>
Servicio de energía eléctrica para los lotes 2, 3, 7 y 8 de la manzana 2 del Parque Industrial Santa Bárbara en Atlacomulco	1,350.0
Construcción de infraestructura vial calle privada del canal del Parque Industrial Santa Bárbara en Atlacomulco	6,946.0
Construcción de la segunda etapa del tanque elevado del Parque Industrial Santa Bárbara en Atlacomulco	1,399.3
Perforación de pozo profundo de agua potable a 300mts y equipamiento electromecánico de pozo del Parque Industrial Santa Bárbara, Atlacomulco	6,624.6
Construcción de la segunda etapa de la vialidad principal del Parque Industrial Santa Margarita en Ixtlahuaca	3,470.9
Construcción de infraestructura vial de la calle Tecnológico del Parque Industrial Santa Bárbara en Atlacomulco	20,304.5
Construcción de infraestructura vial del acceso principal del Parque Industrial Santa Bárbara (2 carriles)	7,527.0
<b>Total</b>	<b>49,630.2</b>

Las cifras que muestran los Estados Financieros adjuntos, están presentados sobre la base del costo histórico, con excepción del activo fijo, su depreciación acumulada y del ejercicio que fueron actualizados con base en la circular de información financiera para el reconocimiento de los efectos de la inflación hasta el ejercicio de 2007; y con base en el Manual Único de Contabilidad Gubernamental para las Dependencias y Entidades Públicas del Gobierno y Municipios del Estado de México, tomando como referencia la NIF B-10 emitida por el Consejo Mexicano para la Investigación y Desarrollo de Normas de Información Financiera, A.C. a partir del ejercicio de 2008 no se aplica el procedimiento de revaluación de los Estados Financieros de los Entes Gubernamentales.



Integración de la Cuenta de Bienes Inmuebles		
Concepto	Subtotal	Importe
<b>TERRENOS:</b>		<b>1,057.5</b>
Revaluación	827.3	
Valor Histórico, Terreno Fidepar	230.2	
<b>EDIFICIOS</b>		<b>4,752.6</b>
Revaluación Edificios	2,542.7	
Valor Histórico Edificios Fidepar	1,443.8	
Valor Histórico Archivo San Antonio Buenavista	766.1	
<b>DEPRECIACIÓN DE BIENES INMUEBLES</b>		<b>-4,056.4</b>
Depreciación Acumulada de Edificios	-1,868.7	
Depreciación Revaluada de Edificios	-2,187.7	

Integración de la Cuenta de Bienes Muebles		
Concepto	Subtotal	Importe
<b>Mobiliario y Equipo de Administración</b>		<b>1,583.0</b>
Revaluación Equipo de Cómputo y Accesorios	47.3	
Revaluación Mobiliario y Equipo de Oficina	149.7	
Valor Histórico Equipo de Cómputo y Accesorios	1,022.5	
Valor Histórico Mobiliario y Equipo de Oficina	363.5	
<b>Equipo de Transporte</b>		<b>1,764.7</b>
Valor Histórico Vehículos	1,633.0	
Revaluación Vehículos	131.7	
<b>Maquinaria, Otros Equipos y Herramientas</b>		<b>56.2</b>
Revaluación Equipo Eléctrico y Electrónico de Oficina	0.2	
Revaluación Instrumentos y Aparatos de Medición	8.6	
Revaluación Maquinaria y Equipo Industrial	0.0	
Valor Histórico Equipo Eléctrico y Electrónico de Oficina	25.4	
Valor Histórico Instrumentos y Aparatos de Medición	22.0	
<b>Depreciación de Bienes Muebles</b>		<b>-2,728.8</b>
<b>Depreciación Acumulada:</b>	<b>2,391.9</b>	
Mobiliario y Equipo de Oficina	-159.1	
Equipo de Computo	-850.0	
Vehículos	-1,338.8	
Instrumentos y Aparatos de Medición	-22.0	
Equipo Eléctrico y Electrónico de Oficina	-22.0	
<b>Depreciación Revaluada:</b>	<b>-336.9</b>	
Mobiliario y Equipo De Oficina	-148.4	
Equipo de Computo	-47.4	
Vehículos	-132.3	
Instrumentos y Aparatos de Medición	-8.6	
Equipo Eléctrico y Electrónico de Oficina	-0.2	

La depreciación se calcula por el método de línea recta a partir del mes siguiente al de su adquisición, sobre las tasas que establece el Manual Único de Contabilidad Gubernamental para las Dependencias y Entidades Públicas del Gobierno y Municipios del Estado de México, que para mayor detalle se enuncian a continuación:

#### Porcentajes de Depreciación

Concepto	% Anual
Vehículos	10%
Equipo de Cómputo	20%
Mobiliario y Equipo de Oficina	3%
Edificios	2%
Maquinaria	10%
El Resto	10%

La cuenta de Activos Diferidos se integra principalmente por la cuenta de Costo de Ventas por Aplicar, la cual se utiliza como contrapartida cuando se registran las ventas a crédito, que refleja el costo del terreno y la infraestructura de los lotes industriales vendidos en los diferentes parques que administra el FIDEPAR, la cual se disminuye con los pagos mensuales que realizan los clientes, afectándose al Costo de ventas del ejercicio que corresponda, se enuncia en miles de pesos la integración del rubro de otros Activos:

Concepto	Monto
<b>Otros Activos Diferidos</b>	<b>3,585.7</b>
Costo de Ventas por Aplicar	3,585.7
Claudia X. López Colín	3.6
Star Productss, S.A. de C.V.	3.7
Concretos Benítez, S.A. de C.V.	3.5
Lechera Guadalajara, S.A. de C.V.	13.7
José Marco Salinas García	14.6
Construcciones y Estructuras Aplicadas, S.A. de C.V.	7.3
Gribsa Inmobiliaria, S.A. de C.V.	0.7
Aurovida Farmacéutica, S.A. de C.V.	3.2
Derequim, S.A. de C.V.	0.5
Elsa Alcántara Melchor	44.4
Servicios, Tecnología y Organización, S.A. de C.V.	1.6
Servicios Integrales de Almacenamiento y Distribución, S.A. de C.V.	14.4
Farmacéutica Hispanoamericana, S.A. de C.V.	3,456.5
El Puerto de Liverpool, S.A.B. de C.V.	18.0

- Estimaciones y Deterioros

No aplica.

- Otros Activos

No aplica.

## PASIVO

### Cuentas por Pagar a Corto Plazo

En el rubro de Cuentas por Pagar a corto plazo, se encuentran agrupadas la cuentas de Proveedores por pagar a corto plazo, Contratistas por obras públicas por pagar a corto plazo, Retenciones y contribuciones por pagar a corto plazo y Otras cuentas por pagar a corto plazo, en las que se reflejan las obligaciones y compromisos adquiridos por el fideicomiso, como son pago a proveedores de servicios, obra pública a desarrollar en bienes propios, retenciones por concepto de Impuesto sobre la Renta y 2 y 5 al millar de obra pública, así como intereses generados provenientes de recursos federales y estatales, a continuación se muestra la integración de las mismas:

Proveedores por pagar a corto plazo	90 Días	180 Días	Menor e Igual a 365 Días	Total
Solloa Nexia, S.C.	58.5	22.5		81.0
América Facility Management (Servicio de limpieza quincena 23)	8.4			8.4
EPC Vorab, S.A. de C.V. (Servicio de limpieza quincena 24)	9.0			9.0
Banco Santander México (Honorarios fiduciario)	62.1			62.1
Comisión Federal de Electricidad (Oficinas)	11.8			11.8
Sisitemas Contino, S.A. (fotocopiado)	0.9			0.9
Conagua (Agua pozos de Ixtlahuaca y San Cayetano)	0.8			0.8
Grupo VINR de México, S.A. de C.V.	2,439.5			2,439.5
<b>Total</b>	<b>2,591.0</b>	<b>22.5</b>	<b>0.0</b>	<b>2,613.5</b>

Contratistas por obras públicas por pagar a corto plazo	90 Días	180 Días	Menor e Igual a 365 Días	Total
Constructora y Comercializadora Zero Quattro, S.A. de C.V.	1,735.4			1735.4
Concretos y Asfaltos de México, S.A. de C.V.	17,012.4			17012.4
Serviperf y Construcciones Hidráulicas, S.A. de C.V.	3,204.3			3204.3
Constructora y Comercializadora Mayso, S.A. de C.V.	684.6			684.6
<b>TOTAL</b>	<b>22,636.7</b>	<b>0.0</b>	<b>0.0</b>	<b>22,636.7</b>

Retenciones y contribuciones por pagar a corto plazo	30 Días	60 Días	90 Días	Total
ISR Salarios	235.0			235.0
Infonacot	11.8			11.8
Retenciones de 2 al millar	8.6			8.6
Retenciones de 5 al millar CMIC	21.6			21.6
IVA por pagar	6.8			6.8
Impuesto sobre erogaciones por remuneraciones al trabajo personal	73.1			73.1
<b>TOTAL</b>	<b>356.9</b>	<b>0</b>	<b>0</b>	<b>356.9</b>

Otras Cuentas por pagar a Corto Plazo	90 Días	180 Días	Menor e Igual a 365 Días	Mayor a 365 Días	Total
Cuentas por pagar al GEM	20.7				20.7
Finiquito laboral Heriberto Cruz Figueroa	24.4				24.4
Finiquito laboral Verónica Bautista Salgado	29.6				29.6
Finiquito laboral Luciano Medina Eleno	38.3				38.3
Proyecto de Creación de Empleos en Zonas Marginadas Heat And Eat Mexicana, S.A. de C.V.		5.9			5.9
Hsbc Programa de Creación de Empleos En Zonas Marginadas, Federal Cta.4045935798		201.1			201.1
<b>Total</b>	<b>113.0</b>	<b>207.0</b>	<b>0.0</b>	<b>0.0</b>	<b>320.0</b>

En el rubro de Fondos de Bienes de Terceros en Administración y/o en Garantía a corto y largo plazo, se encuentran depósitos en garantía por arrendamiento de naves industriales.

Fondos de Garantía a Corto Plazo	Importe
Autokimia, S.A. de C.V.	28.7
Neb, S.A. de C.V.	2.5
<b>Total</b>	<b>31.2</b>

## 2. ESTADO DE ACTIVIDADES

### Ingresos de Gestión

En el rubro de Ingresos de Gestión se tienen los ingresos por venta de bienes y servicios, actividad preponderante del FIDEPAR, el cual en este ejercicio de acuerdo al Convenio de Colaboración Administrativa celebrado con el Gobierno del Estado de México por conducto de la Secretaría de Finanzas se convierten en subsidio estatal, el monto que se reporta en este ejercicio es la cantidad que se generó de ingresos, asimismo dentro del Subsidio se encuentran las transferencias estatales de gasto corriente. Se muestra a continuación la integración del rubro expresadas en miles de pesos:

Concepto	Importe
Transferencias, Asignaciones Subsidios y Otras Ayudas	67,958.7

En las cuentas de Otras Inversiones y Otros ingresos y beneficios varios, en el primer caso se derivan de los intereses financieros obtenidos por los recursos invertidos a plazo; por lo que respecta a Otros ingresos se reconoce 6 predios donados por el Gobierno Estatal por 106 millones 494.3 miles de pesos (valor catastral) conforme al decreto 176 publicado en el periódico oficial del Gobierno del Estado Libre y Soberano de México el 20 de diciembre de 2016 y protocolizado 1 de agosto de 2019.

Concepto	Importe
Ingresos Financieros	1,467.9
Otros Ingresos y Beneficios Varios	106,508.5

### Gastos y Otras Pérdidas

Aun cuando no se han obtenido los ingresos proyectados por ventas, motivados por la falta de infraestructura y regularización de los parques industriales donde se cuenta con superficie disponible para venta, se cubren los gastos necesarios para su funcionamiento y continuación de su objetivo, la afectación otros gastos y pérdidas extraordinarias, con lo cual el fideicomiso reporta un ahorro.

Concepto	Importe
Gastos de Funcionamiento	34,515.4
Servicios Personales	15,787.3
Materiales y Suministros	829.7
Servicios Generales	17,898.4
Otros Gastos y Pérdidas Extraordinarias	8,461.7
Inversión Pública	
Inversión pública no capitalizable	16,974.6

### 3. ESTADO DE VARIACIÓN EN LA HACIENDA PÚBLICA

El patrimonio del FIDEPAR, se integra de la siguiente forma:

Aportación estatal derivado de la creación del fideicomiso, aportaciones iniciales de bienes inmuebles que conformaron el Inventario para Ventas, del cual se fueron obteniendo los recursos propios y reflejados hasta la fecha en Resultado de Ejercicios Anteriores, así como la cuenta Resultado del ejercicio, desglosándose de la siguiente forma:

Patrimonio Contribuido	Importe
Aportaciones	70.0

Patrimonio Generado	Importe
Resultado del Ejercicio (Ahorro/Desahorro)	117,720.3
Resultado de Ejercicios Anteriores	724,538.8
Revalúos	2,995.7
<b>Suma</b>	<b>845,269.8</b>

### 4. ESTADO DE FLUJOS DE EFECTIVO

#### 1. Efectivo y Equivalentes

El análisis de los saldos inicial y final que figuran en la última parte del Estado de Flujo de Efectivo en la cuenta de efectivo y equivalentes es como sigue:

	2019	2018
Efectivo en Bancos –Tesorería	21,170.4	44,102.4
Efectivo en Bancos- Dependencias		
Inversiones temporales (hasta 3 meses)		
Fondos con afectación específica		
Depósitos de fondos de terceros y otros		
<b>Total de Efectivo y Equivalentes</b>	<b>21,170.4</b>	<b>44,102.4</b>

#### 2. Adquisición de Bienes Muebles

Durante el periodo de enero a diciembre de 2019, no se realizaron adquisiciones de bienes muebles.

## 3. Conciliación de los Flujos de Efectivo.

Integración de Flujo de Efectivo	Al 31 de Diciembre de 2019	2018
Flujos Netos de Efectivo por Actividades de Operación	117,720.3	11,672.7
Flujos Netos de Efectivo por Actividades de Inversión	-140,652.3	26,082.8
Flujos Netos de Efectivo por Actividades de Financiamiento		
Efectivo y Equivalentes al Efectivo al Inicio del Ejercicio	44,102.4	6,346.9
Efectivo y Equivalentes al Efectivo al Final del Ejercicio	21,170.4	44,102.4

## 5. CONCILIACIÓN ENTRE LOS INGRESOS PRESUPUESTARIOS Y CONTABLES, ASÍ COMO ENTRE LOS EGRESOS PRESUPUESTARIOS Y LOS GASTOS CONTABLES

Fideicomiso para el Desarrollo de Parques y Zonas Industriales en el Estado de México Conciliación entre los Ingresos Presupuestarios y Contables Correspondiente del 1 de Enero al 31 de Diciembre de 2019 (Miles de Pesos)		
<b>1. Ingresos Presupuestarios</b>		<b>223,892.0</b>
<b>2. Más Ingresos Contables no Presupuestarios</b>		<b>0.0</b>
Incremento por Variación de Inventarios		
Disminución del Exceso de Estimaciones por Pérdida o Deterioro u Obsolescencia		
Disminución del Exceso de Provisiones		
Otros Ingresos y Beneficios Varios		
Otros Ingresos Contables no Presupuestarios		
<b>3. Menos Ingresos Presupuestarios no Contables</b>		<b>46,220.0</b>
Productos de Capital		
Aprovechamientos Capital		
Ingresos Derivados de Financiamientos		
Otros ingresos presupuestarios no contables	46,220.0	
<b>4. Ingresos Contables (4 = 1 + 2 - 3)</b>		<b>177,672.0</b>

Fideicomiso para el Desarrollo de Parques y Zonas Industriales en el Estado de México Conciliación entre los Egresos Presupuestarios y los Gastos Contables Correspondiente del 1 de Enero al 31 de Diciembre de 2019 ( Mlles de Pesos)		
<b>1.- Total de Egresos (Presupuestarios)</b>		<b>229,025.7</b>
<b>2.- Menos Egresos Presupuestarios no Contables</b>		<b>177,535.7</b>
Mobiliario y Equipo de Administración		
Mobiliario y Equipo Educativo y Recreativo		
Equipo e Instrumental Médico y de Laboratorio		
Vehículos y Equipo de Transporte		
Equipo de Defensa y Seguridad		
Maquinaria, Otros Equipos y Herramientas		
Activos Biológicos		
Bienes Inmuebles	106,494.3	
Activos Intangibles		
Obra Pública en Bienes Propios	47,622.3	
Acciones y Participaciones de Capital		
Compra de Títulos y Valores		
Inversiones en Fideicomisos, Mandatos y Otros Análogos		
Provisiones para Contingencias y Otras Erogaciones Especiales		
Amortización de la Deuda Pública		
Adeudos de Ejercicios Fiscales Anteriores (ADEFAS)	23,419.1	
<b>Otros Egresos Presupuestales no Contables</b>		
<b>3. Más Gastos Contables no Presupuestales</b>		<b>8,461.7</b>
Estimaciones, Depreciaciones, Deterioros, Obsolescencia y Amortizaciones	269.8	
Provisiones		
Disminución de Inventarios		
Aumento por Insuficiencia de Estimaciones por Pérdida o Deterioro u Obsolescencia		
Aumento por Insuficiencia de Provisiones		
Otros Gastos	8,191.9	
<b>Otros Gastos Contables no Presupuestales</b>		
<b>4. Total de Gasto Contable (4 = 1 - 2 + 3)</b>		<b>59,951.7</b>



## NOTAS DE MEMORIA (CUENTAS DE ORDEN)

Fideicomiso para el Desarrollo de Parques y Zonas Industriales en el Estado de México		
CUENTAS DE ORDEN CONTABLES		
(Miles de Pesos)		
	<u>2019</u>	<u>2018</u>
<b>CUENTAS DEUDORAS</b>		
Almacén	<b>N/A</b>	
Cuentas de Control de Organismos Auxiliares		
Bienes Muebles e Inmuebles en Comodato		
	<u>0.0</u>	<u>0.0</u>
<b>CUENTAS ACREEDORAS</b>		
Artículos Disponibles por el Almacén		
Organismos Auxiliares Cuenta de Control		
Comodato de Bienes Muebles e Inmuebles		
	<u>0.0</u>	<u>0.0</u>

Fideicomiso para el Desarrollo de Parques y Zonas Industriales en el Estado de México		
CUENTAS DE ORDEN PRESUPUESTALES		
(Miles de Pesos)		
	<u>2019</u>	<u>2018</u>
<b>CUENTAS DEUDORAS</b>		
Ley de Ingresos Estimada	244,732.2	54,444.0
Presupuesto de Egresos por Ejercer de Gastos de Funcionamiento	5,379.0	6,138.5
Presupuesto de Egresos Devengado de Gasto de Funcionamiento	2,775.2	393.0
Presupuesto de Egresos Pagado de Gastos de Funcionamiento	31,740.2	19,285.1
Presupuesto de Egresos por Ejercer de Bienes Muebles, Inmuebles e Intangibles	1,000.0	2,600.0
Presupuesto de Egresos Devengado de Bienes Muebles, Inmuebles e Intangibles	106,494.3	
Presupuestos de Egresos por Ejercer de Inversión Pública	9,319.8	1,586.2
Presupuesto de Egresos Devengado de Inversión Pública	23,960.5	23,906.3
Presupuesto de Egresos Pagado de Inversión Pública	40,636.4	
Presupuesto de Egresos por Ejercer de Intereses, Comisiones y Otros Gastos de la Deuda Pública	7.7	0.8
Presupuesto de Egresos Pagado de Intereses, Comisiones y Otros Gastos de la Deuda Pública	23,419.1	534.0
	<u><b>489,464.4</b></u>	<u><b>108,887.9</b></u>
<b>CUENTAS ACREEDORAS</b>		
Ley de Ingresos por Ejecutar	20,840.2	-31,165.3
Ley de Ingresos Devengado		2,389.5
Ley de Ingresos Recaudado	223,892.0	83,219.7
Presupuesto de Egresos Aprobado de Gastos de Funcionamiento	39,894.4	25,816.6
Presupuesto de Egresos Aprobado de Transferencias, Asignaciones, Subsidios y Otras Ayudas		534.8
Presupuesto de Egresos Aprobado de Intereses, Comisiones y Otros Gastos de la Deuda Pública	23,426.8	25,492.6
Presupuesto de Egresos Aprobado de Inversión Pública	73,916.7	2,600.0
Presupuesto de Egresos Aprobado de Bienes Muebles, Inmuebles e Intangibles	107,494.3	
	<u><b>489,464.4</b></u>	<u><b>108,887.9</b></u>

## NOTAS DE GESTIÓN ADMINISTRATIVA

### 1. INTRODUCCIÓN

El ejercicio 2019 estuvo impactado por la incertidumbre económica, por lo que el GEM en previsión de los efectos que pudiesen tener en el Presupuesto Estatal, reforzó las medidas de austeridad, racionalidad y disciplina presupuestal con el Acuerdo para la contención del Gasto y el Ahorro Presupuestario en la Administración Pública Estatal para el Ejercicio Fiscal 2019.

### 2. PANORAMA ECONÓMICO FINANCIERO

Durante el ejercicio 2019, se operó con ahorro, derivado de los ingresos por ventas de lotes industriales en los diferentes parques que administra el FIDEPAR, no obstante existen pendientes en infraestructura y regularización en donde se cuenta con superficie disponible para venta.

### 3. AUTORIZACIÓN E HISTORIA

#### a) Fecha de creación del ente.

El Fideicomiso para el Desarrollo de Parques y Zonas Industriales en el Estado de México (FIDEPAR), está legalmente constituido mediante la celebración de un contrato de administración entre el Gobierno del Estado de México y el Banco Santander Mexicano, S.A., institución de Banca Múltiple, Grupo Financiero Santander Mexicano, con fecha 10 de agosto de 1982.

Se tiene contrato protocolizado mediante Escritura Pública número 4337, volumen 73 especial de fecha 4 de mayo de 1983, otorgada ante Notario Público e inscrita bajo la partida 49-3014 del volumen 211, libro primero sección primera, foja 13, fecha 11 de junio de 1984 del Registro Público de la Propiedad y del Comercio de Toluca.

#### b) Principales cambios en su estructura.

Convenio modificadorio al contrato de fideicomiso número F/2112506, mediante escritura pública número 5412, volumen 192 especial, de fecha 18 de diciembre del año 2006, otorgada ante notario público número 68 del Estado de México, inscrito en el Registro Público de la Propiedad del Distrito de Toluca, Estado de México, bajo la partida número 253, volumen 262, libro segundo de fecha 16 de mayo del año 2007.

Convenio modificadorio al contrato de fideicomiso número F/2112506, mediante escritura pública número 8231, volumen 115 protocolo especial, de fecha 11 de septiembre del año 2013, otorgada ante notario público número 144 del Estado de México, inscrito en el Registro Público de la Propiedad de Toluca, Estado de México, bajo el folio real electrónico 00236134 en fecha 2 de octubre del año 2013.

#### 4. ORGANIZACIÓN Y OBJETO SOCIAL

a) Objeto Social

Desarrollar y promover la realización de parques industriales; propiciar la atención a los industriales establecidos en el Estado, en forma primordial hacia la mediana y gran industria; gestionar el desarrollo de la infraestructura que apoye el crecimiento de la empresa establecida y la llegada de nuevos proyectos.

b) Principal Actividad

Promover y fomentar el fortalecimiento y modernización del sector industrial del Estado, para contar con un aparato productivo, integrado, diversificado y competitivo, que apoye el desarrollo de la mediana y gran industria, mediante la creación y desarrollo de parques y zonas industriales bajo la administración del fideicomiso.

c) Ejercicio Fiscal

Durante el ejercicio 2019, el FIDEPAR continuó con las funciones propias como la transmisión a terceros de los lotes de terrenos y construcciones derivados del cumplimiento de los contratos de promesa de compraventa finiquitados.

d) Régimen Jurídico

El FIDEPAR es un organismo auxiliar descentralizado de la Secretaría de Desarrollo Económico con personalidad jurídica propia.

e) El FIDEPAR no es sujeto del Impuesto sobre la Renta, por ser una persona moral sin fines de lucro, no obstante se encuentra obligado a efectuar las retenciones y enterarlas conforme lo establece el artículo 96 de la Ley del Impuesto sobre la Renta.

Por otra parte, aunque el fideicomiso no se encuentra obligado al Impuesto del Valor Agregado, en el momento de efectuar el desglose en las facturas que emite por las ventas de lotes industriales, como por la recuperación de los mantenimientos efectuados en los parques industriales en los que ya se encuentran instalados los clientes, se encuentra obligado a efectuar la declaración mensual, así como la declaración informativa de operaciones con terceros.

También existe la obligación de enterar el Impuesto sobre Erogaciones por Remuneraciones al Trabajo Personal, de acuerdo a lo establecido en el Título Tercero, Capítulo Primero, Sección Primera del Código Financiero del Estado de México vigente.

f) Estructura Organizacional Básica

Organigrama del Fideicomiso para el Desarrollo de Parques y Zonas Industriales en el Estado de México.



**FIDEICOMISO PARA EL DESARROLLO DE PARQUES Y ZONAS INDUSTRIALES EN EL ESTADO DE MÉXICO**

**ORGANIGRAMA**

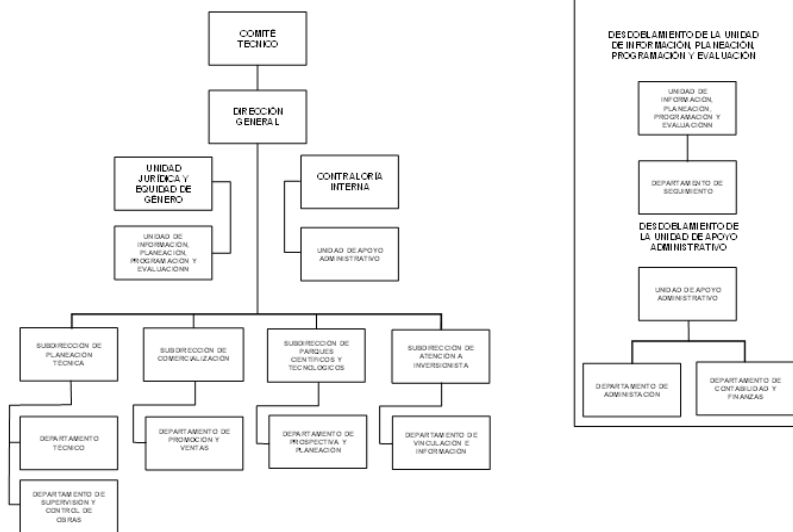

g) Fideicomisos, mandatos y análogos de los cuales es fideicomitente o fideicomisario.

El FIDEPAR solo participa como fideicomitente del propio fideicomiso, no se tienen fideicomisos adicionales.

**5. BASES DE PREPARACIÓN DE LOS ESTADOS FINANCIEROS**

Los estados financieros del FIDEPAR, son preparados conforme a la normatividad emitida por el Consejo Nacional de Armonización Contable en cumplimiento a lo dispuesto por la Ley General de Contabilidad Gubernamental.

Los Estados Financieros del FIDEPAR, son preparados conforme a los postulados básicos y criterios contables establecidos en el Manual Único de Contabilidad Gubernamental para las Dependencias y Entidades Públicas del Gobierno y Municipios del Estado de México.

**Postulados Básico**

Los Estados Financieros del FIDEPAR, se formulan con base en los Postulados Básicos de Contabilidad Gubernamental en cumplimiento a lo dispuesto por la Ley General de Contabilidad Gubernamental.

**6. POLÍTICAS DE CONTABILIDAD SIGNIFICATIVAS**

a) Los Estados Financieros del FIDEPAR, están presentados sobre la base del costo histórico, con excepción del activo fijo, su depreciación acumulada y del ejercicio que fueron actualizados con base en la circular de información financiera para el reconocimiento de los efectos de la inflación hasta el ejercicio de 2007; y con

base en el Manual Único de Contabilidad Gubernamental para las Dependencias y Entidades Públicas del Gobierno y Municipios del Estado de México, tomando como referencia la NIF B-10 emitida por el Consejo Mexicano para la Investigación y Desarrollo de Normas de Información Financiera, A.C., a partir del ejercicio de 2008 no se aplica el procedimiento de revaluación de los Estados Financieros de los Entes Gubernamentales.

La depreciación se calcula por el método de línea recta a partir del mes siguiente al de su adquisición, sobre las tasas que establece en el Manual Único de Contabilidad Gubernamental para las Dependencias y Entidades Públicas del Gobierno y Municipios del Estado de México.

- b) Durante el ejercicio 2019, el FIDEPAR no realizó operaciones en el extranjero.
- c) Hasta el cierre del ejercicio fiscal 2019, el FIDEPAR no cuenta con inversiones en acciones en el sector paraestatal.
- d) El Inventario de Mercancías para Venta se tiene registrado a valor histórico, consecuentemente el costo de lo vendido es similar.
- e) El FIDEPAR no registra reserva actuarial por beneficios a empleados.
- f) El FIDEPAR no registra provisiones.
- g) El FIDEPAR no registra reservas de ningún tipo.
- h) Durante el ejercicio 2019, no se presentaron cambios en políticas contables y corrección de errores.
- i) Durante el ejercicio 2019, el FIDEPAR efectuó cancelación de saldos, con motivo de depuración de cuentas de pasivo que presentaron remanente de acuerdo al ejercido con relación al monto contratado en ejercicios anteriores.

## 7. POSICIÓN EN MONEDA EXTRANJERA Y PROTECCIÓN POR RIESGO CAMBIARIO

No aplica.

## 8. REPORTE ANALÍTICO DEL ACTIVO

- a) De acuerdo a lo establecido en las Políticas de Registro del Manual Único de Contabilidad Gubernamental para las Dependencias y Entidades Públicas del Gobierno y Municipios del Estado de México, el FIDEPAR aplica los porcentajes de depreciación que se incluyen en el mismo y se enuncian en las notas de desglose al Estado de Situación Financiera.
- b) Durante el ejercicio 2019, no se presentaron cambios en el porcentaje de depreciación.
- c) No se realizaron gastos de capitalización en este ejercicio.

- d) El FIDEPAR no cuenta con cobertura para riegos por tipo de cambio o tipo de interés de las inversiones financieras.
- e) El fideicomiso no contempla valor activado en el ejercicio de los bienes construidos por la entidad.
- f) En el ejercicio 2019, el FIDEPAR no presentó circunstancias de carácter significativo que afecten el activo, tales como bienes en garantía, señalados en embargos, litigios, títulos de inversiones entregados en garantías, baja significativa del valor de inversiones financieras, etc.

## 9. FIDEICOMISOS, MANDATOS Y ANÁLOGOS

No aplica.

## 10. REPORTE DE RECAUDACIÓN

Durante el ejercicio 2019, los ingresos recaudados por 223 millones 892 mil pesos correspondieron a recursos estatales, los cuales se integran: en Transferencias, asignaciones, subsidios y otras ayudas, se recaudaron 53 millones 919.5 miles de pesos, y en Otros ingresos y beneficios se recaudaron 154 millones 196.4 miles de pesos.

## 11. INFORMACIÓN SOBRE LA DEUDA Y EL REPORTE ANALÍTICO DE LA DEUDA

No aplica.

## 12. CALIFICACIONES OTORGADAS

No aplica.

## 13. PROCESO DE MEJORA

- a) Principales Políticas de control interno.

Se cuenta con Manual de Organización del FIDEPAR.

- b) Medidas de desempeño financiero, metas y alcance.  
Las aplicables de la Legislación Estatal del ejercicio correspondiente.

## 14. INFORMACIÓN POR SEGMENTOS

No aplica.

#### 15. EVENTOS POSTERIORES AL CIERRE

No aplica.

#### 16. PARTES RELACIONADAS

No existen partes relacionadas que pudieran ejercer influencia significativa sobre la toma de decisiones financieras y operativas.

#### 17. RESPONSABILIDAD SOBRE LA PRESENTACIÓN RAZONABLE DE LOS ESTADOS FINANCIEROS

“Bajo protesta de decir verdad declaramos que los Estados Financieros y sus notas, son razonablemente correctos y son responsabilidad del emisor”.

El dictamen de los Estados Financieros correspondiente al ejercicio 2019, estuvo a cargo del despacho Solloa Nexia, S, A., el cual informó que los mismos, presentan razonablemente en todos los aspectos materiales, la situación financiera del Fideicomiso.





# INFORMACIÓN PRESUPUESTARIA



FIDEPAR

Fidelcomiso para el Desarrollo de Parques y Zonas Industriales en el Estado de México Ingresos y Egresos Del 1 de Enero al 31 de Diciembre de 2019 (Miles de pesos)												
CONCEPTO	PRESUPUESTO AUTORIZADO	%	AMPLIACIÓN	REDUCCIÓN	AUTORIZADO FINAL	%	PRESUPUESTO EJERCIDO	%	VARIACIÓN INICIAL	%	VARIACIÓN MODIFICADO	%
<b>INGRESOS:</b>	<b>94,373.4</b>	<b>100.0</b>	<b>180,362.5</b>	<b>29,993.7</b>	<b>244,732.2</b>	<b>100.0</b>	<b>223,892.0</b>	<b>100.0</b>	<b>129,518.6</b>	<b>137.2</b>	<b>(20,840.2)</b>	<b>(8.5)</b>
<b>Supervivi Ejercicio Anterior</b>							<b>0.0</b>					
<b>Ordinarios</b>	<b>94,373.4</b>	<b>100.0</b>	<b>156,925.7</b>	<b>29,993.7</b>	<b>221,305.4</b>	<b>90.4</b>	<b>198,109.7</b>	<b>88.5</b>	<b>103,736.3</b>	<b>109.9</b>	<b>(23,195.7)</b>	<b>(10.5)</b>
<b>Estatales</b>	<b>94,373.4</b>	<b>100.0</b>	<b>156,925.7</b>	<b>29,993.7</b>	<b>221,305.4</b>	<b>90.4</b>	<b>198,109.7</b>	<b>88.5</b>	<b>103,736.3</b>	<b>109.9</b>	<b>-23,195.7</b>	<b>(10.5)</b>
- Tributarios												
Impuestos sobre Erogaciones												
Impuestos sobre Tenencia												
Otros Impuestos y Accesorios												
- No Tributarios												
Derechos												
Sector Central												
Organismos Auxiliares												
Aportaciones de Mejoras												
Productos												
Aprovechamientos												
Ingresos Financieros												
Aportaciones y Cuotas de Seguridad Social		0.0			0.0	0.0		0.0		0.0		0.0
Ingreso por Venta de Bienes y Servicios	30,902.2	32.7	126,932.0	29,993.7	127,840.5	52.2	130,151.00	58.1	99,248.8	321.2	2,310.5	1.8
Transferencias Asignaciones, Subsidio y Otras Ayudas	63,471.2	67.3	29,993.7	0.0	93,464.9	38.2	67,958.70	30.4	4,487.5	7.1	(25,506.2)	(27.3)
<b>Federales</b>	<b>0.0</b>	<b>0.0</b>	<b>0.0</b>	<b>0.0</b>	<b>0.0</b>	<b>0.0</b>	<b>0.0</b>	<b>0.0</b>	<b>0.0</b>	<b>0.0</b>	<b>0.0</b>	
Participaciones Federales		0.0			0.0	0.0		0.0	0.0		0.0	
Fondos de Aportaciones Ramo 33		0.0			0.0	0.0		0.0	0.0		0.0	
Otros Apoyos Federales		0.0			0.0	0.0		0.0	0.0		0.0	
<b>Extraordinarios</b>	<b>0.0</b>	<b>0.0</b>	<b>23,426.8</b>	<b>0.0</b>	<b>23,426.8</b>	<b>9.6</b>	<b>25,782.3</b>	<b>11.5</b>	<b>25,782.3</b>		<b>2,365.5</b>	<b>10.1</b>
Generación de Adifas					0.0	0.0		0.0	0.0		0.0	
Financiamientos	0.0	0.0	23,426.8	0.0	23,426.8	9.6	25,782.3	11.5	25,782.3		2,355.5	10.1
<b>EGRESOS:</b>	<b>94,373.4</b>	<b>100.0</b>	<b>170,019.8</b>	<b>19,661.0</b>	<b>244,732.2</b>	<b>100.0</b>	<b>229,025.7</b>	<b>100.0</b>	<b>(134,652.3)</b>	<b>(142.7)</b>	<b>15,706.5</b>	<b>6.4</b>
<b>Poderes Legislativo y Judicial</b>	<b>0.0</b>	<b>0.0</b>	<b>0.0</b>	<b>0.0</b>	<b>0.0</b>	<b>0.0</b>	<b>0.0</b>	<b>0.0</b>	<b>0.0</b>		<b>0.0</b>	
Poder Legislativo												
Poder Judicial												
<b>Gasto Total de Poder Ejecutivo</b>	<b>94,373.4</b>	<b>100.0</b>	<b>170,019.8</b>	<b>19,661.0</b>	<b>244,732.2</b>	<b>100.0</b>	<b>229,025.7</b>	<b>100.0</b>	<b>(134,652.3)</b>	<b>(142.7)</b>	<b>15,706.5</b>	<b>6.4</b>
<b>Gasto Programable:</b>	<b>94,373.4</b>	<b>100.0</b>	<b>146,593.0</b>	<b>19,661.0</b>	<b>221,305.4</b>	<b>90.4</b>	<b>205,606.6</b>	<b>89.8</b>	<b>(111,233.2)</b>	<b>(117.9)</b>	<b>15,698.8</b>	<b>7.1</b>
<b>Gasto Corriente</b>	<b>40,242.8</b>	<b>42.6</b>	<b>19,312.6</b>	<b>19,661.0</b>	<b>39,894.4</b>	<b>16.3</b>	<b>34,515.4</b>	<b>15.1</b>	<b>5,727.4</b>	<b>14.2</b>	<b>5,379.0</b>	<b>13.5</b>
Servicios Personales	28,127.2	29.8	3,385.7	13,129.8	18,383.1	7.5	15,787.3	6.9	12,339.9	43.9	2,595.8	14.1
Gasto Operativo	12,115.6	12.8	15,926.9	6,531.2	21,511.3	8.8	18,728.1	8.2	(6,612.5)	(54.6)	2,783.2	12.9
- Materiales y Suministros	1,524.6	1.6	10.8	10.8	1,524.6	0.6	829.7	0.4	694.9	45.6	694.9	45.6
- Servicios Generales	10,591.0	11.2	15,916.1	6,520.4	19,986.7	8.2	17,898.4	7.8	(7,307.4)	(69.0)	2,088.3	10.4
<b>Transferencias</b>	<b>0.0</b>	<b>0.0</b>	<b>0.0</b>	<b>0.0</b>	<b>0.0</b>	<b>0.0</b>	<b>0.0</b>	<b>0.0</b>	<b>0.0</b>		<b>0.0</b>	
- Organismos Autónomos	0.0	0.0	0.0	0.0	0.0	0.0	0.0	0.0	0.0		0.0	
- Subsidios y Apoyos	0.0	0.0	0.0	0.0	0.0	0.0	0.0	0.0	0.0		0.0	
<b>Inversión Pública</b>	<b>54,130.6</b>	<b>57.4</b>	<b>127,280.4</b>	<b>0.0</b>	<b>181,411.0</b>	<b>74.1</b>	<b>171,091.2</b>	<b>74.7</b>	<b>(116,960.6)</b>	<b>(216.1)</b>	<b>10,319.8</b>	<b>5.7</b>
- Bienes Muebles e Inmuebles	1,000.0	1.1	106,494.3	0.0	107,494.3	43.9	106,494.3	46.5	(105,494.3)	(10,549.4)	1,000.0	0.9
- Obra Pública	53,130.6	56.3	20,786.1	0.0	73,916.7	30.2	64,596.9	28.2	(11,466.3)	(21.6)	9,319.8	12.6
- Inversión Financiera												
<b>Gasto No Programable</b>	<b>0.0</b>	<b>0.0</b>	<b>23,426.8</b>	<b>0.0</b>	<b>23,426.8</b>	<b>9.6</b>	<b>23,419.1</b>	<b>10.2</b>	<b>(23,419.1)</b>		<b>7.7</b>	
<b>Transferencias a Municipios</b>	<b>0.0</b>	<b>0.0</b>	<b>0.0</b>	<b>0.0</b>	<b>0.0</b>	<b>0.0</b>	<b>0.0</b>	<b>0.0</b>	<b>0.0</b>		<b>0.0</b>	
- Participaciones												
- Aportaciones del Ramo 33												
- Convenios												
<b>Deuda Pública</b>	<b>0.0</b>	<b>0.0</b>	<b>23,426.8</b>	<b>0.0</b>	<b>23,426.8</b>	<b>9.6</b>	<b>23,419.1</b>	<b>10.2</b>	<b>(23,419.1)</b>		<b>7.7</b>	<b>0.0</b>
- Costo Financiero de la Deuda	0.0	0.0	0.0	0.0	0.0	0.0	0.0	0.0	0.0		0.0	
- Amortizaciones	0.0	0.0	0.0	0.0	0.0	0.0	0.0	0.0	0.0		0.0	
- Pago de Adifas	0.0	0.0	23,426.8	0.0	23,426.8	9.6	23,419.1	10.2	(23,419.1)		7.7	
<b>Supervivi(+)/ Déficit (-)</b>	<b>0.0</b>		<b>10,332.7</b>	<b>10,332.7</b>	<b>0.0</b>		<b>(5,133.7)</b>					
<b>% de los Ingresos</b>							<b>(2.3)</b>					

Fidelcomiso para el Desarrollo de Parques y Zonas Industriales en el Estado de México  
Estado Analítico de Ingresos  
Del 1 de Enero al 31 de Diciembre de 2019  
(Miles de Pesos)

Rubro de Ingresos	Ingreso					Diferencia (6= 5 - 1)
	Estimado	Ampliaciones y Reducciones	Modificado	Devengado	Recaudado	
	(1)	(2)	(3= 1 + 2)	(4)	(5)	
Impuestos			.0			.0
Cuotas y Aportaciones de Seguridad Social			.0			.0
Contribuciones de Mejoras			.0			.0
Derechos			.0			.0
Productos			.0	1,467.9	1,467.9	1,467.9
Aprovechamientos		126,932.0	126,932.0	126,946.2	126,946.2	126,946.2
Ingresos por Ventas de Bienes, Prestación de Servicios y Otros Ingresos	30,902.2	-29,993.7	908.5	1,736.9	1,736.9	-29,165.3
Participaciones, Aportaciones, Convenios, Incentivos Derivados de la Colaboración Fiscal y Fondos Distintos de Aportaciones			.0			.0
Transferencias, Asignaciones, Subsidios y Subvenciones, y Pensiones y Jubilaciones	63,471.2	29,993.7	93,464.9	67,958.7	67,958.7	4,487.5
Ingresos Derivados de Financiamientos		23,426.8	23,426.8	25,782.3	25,782.3	25,782.3
<b>Total</b>	<b>94,373.4</b>	<b>150,358.8</b>	<b>244,732.2</b>	<b>223,892.0</b>	<b>223,892.0</b>	
				<b>Ingresos excedentes<sup>1</sup></b>		<b>129,518.6</b>

Estado Analítico de Ingresos por Fuente de Financiamiento	Ingreso					Diferencia (6= 5 - 1)
	Estimado	Ampliaciones y Reducciones	Modificado	Devengado	Recaudado	
	(1)	(2)	(3= 1 + 2)	(4)	(5)	
<b>Ingresos del Poder Ejecutivo Federal o Estatal y de los Municipios</b>	.0	.0	.0	.0	.0	.0
Impuestos			.0			.0
Cuotas y Aportaciones de Seguridad Social			.0			.0
Contribuciones de Mejoras			.0			.0
Derechos			.0			.0
Productos <sup>1</sup>			.0			.0
Aprovechamientos <sup>2</sup>			.0			.0
Participaciones, Aportaciones, Convenios, Incentivos Derivados de la Colaboración Fiscal y Fondos Distintos de Aportaciones			.0			.0
Transferencias, Asignaciones, Subsidios y Subvenciones, y Pensiones y Jubilaciones			.0			.0
<b>Ingresos de los Entes Públicos de los Poderes Legislativo y Judicial, de los Órgaos Autónomos y del Sector Paraestatal o Paramunicipal, así como de las empresas Productivas del Estado</b>	<b>94,373.4</b>	<b>126,932.0</b>	<b>221,305.4</b>	<b>198,109.7</b>	<b>198,109.7</b>	<b>103,736.3</b>
Cuotas y Aportaciones de Seguridad Social			.0			.0
Productos <sup>1</sup>			.0	1,467.9	1,467.9	1,467.9
Ingresos por Ventas de Bienes, Prestación de Servicios y Otros Ingresos <sup>3</sup>	30,902.2	96,938.3	127,840.5	128,683.1	128,683.1	97,780.9
Transferencias, Asignaciones, Subsidios y Subvenciones, y Pensiones y Jubilaciones	63,471.2	29,993.7	93,464.9	67,958.7	67,958.7	4,487.5
<b>Ingresos Derivados de Financiamiento</b>	<b>.0</b>	<b>23,426.8</b>	<b>23,426.8</b>	<b>25,782.3</b>	<b>25,782.3</b>	<b>25,782.3</b>
Ingresos Derivados de Financiamientos	.0	23,426.8	23,426.8	25,782.3	25,782.3	25,782.3
<b>Total</b>	<b>94,373.4</b>	<b>150,358.8</b>	<b>244,732.2</b>	<b>223,892.0</b>	<b>223,892.0</b>	<b>129,518.6</b>

Fidelcomiso para el Desarrollo de Parques y Zonas Industriales en el Estado de México							
INGRESOS							
(Miles de Pesos)							
INGRESOS	PREVISTO	PRESUPUESTO		2 0 1 9 TOTAL AUTORIZADO	RECAUDADO	VARIACIÓN	
		ASIGNACIONES Y/O AMPLIACIONES	REDUCCIONES Y/O DISMINUCIONES			IMPORTE	%
<b>INGRESOS DE GESTIÓN</b>	<b>30,902.2</b>		<b>29,993.7</b>	<b>908.5</b>	<b>1,736.9</b>	<b>-828.4</b>	<b>-91.2</b>
Ingresos por Venta de Bienes y Servicios	30,902.2		29,993.7	908.5	1,736.9	-828.4	
<b>PARTICIPACIONES, APORTACIONES, TRANSFERENCIAS, ASIGNACIONES, SUBSIDIOS Y OTRAS AYUDAS</b>	<b>30,340.6</b>	<b>29,993.7</b>		<b>60,334.3</b>	<b>53,919.5</b>	<b>6,414.8</b>	<b>10.6</b>
Subsidio	30,340.6	29,993.7		60,334.3	53,919.5	6,414.8	10.6
<b>OTROS INGRESOS Y BENEFICIOS</b>		<b>150,358.8</b>		<b>150,358.8</b>	<b>154,196.4</b>	<b>-3,837.6</b>	<b>-2.6</b>
Ingresos Financieros					1,467.9	-1,467.9	
Pasivos que se Generen como Resultado de Erogaciones que se Devengan en el Ejercicio Fiscal pero que queden Pendientes de Liquidar al Cierre del Mismo		23,426.8		23,426.8	25,782.3	-2,355.5	
Ingresos Diversos		106,494.3		106,494.3	106,508.5	-14.2	
Disponibilidades de Ejercicios Anteriores		20,437.7		20,437.7	20,437.7		
<b>S U B T O T A L</b>	<b>61,242.8</b>	<b>180,352.5</b>	<b>29,993.7</b>	<b>211,601.6</b>	<b>209,852.8</b>	<b>1,748.8</b>	<b>.8</b>
<b>Programa de Acciones para el Desarrollo (PAD)</b>	<b>33,130.6</b>			<b>33,130.6</b>	<b>14,039.2</b>	<b>19,091.4</b>	<b>57.6</b>
<b>T O T A L</b>	<b>94,373.4</b>	<b>180,352.5</b>	<b>29,993.7</b>	<b>244,732.2</b>	<b>223,892.0</b>	<b>20,840.2</b>	<b>8.5</b>

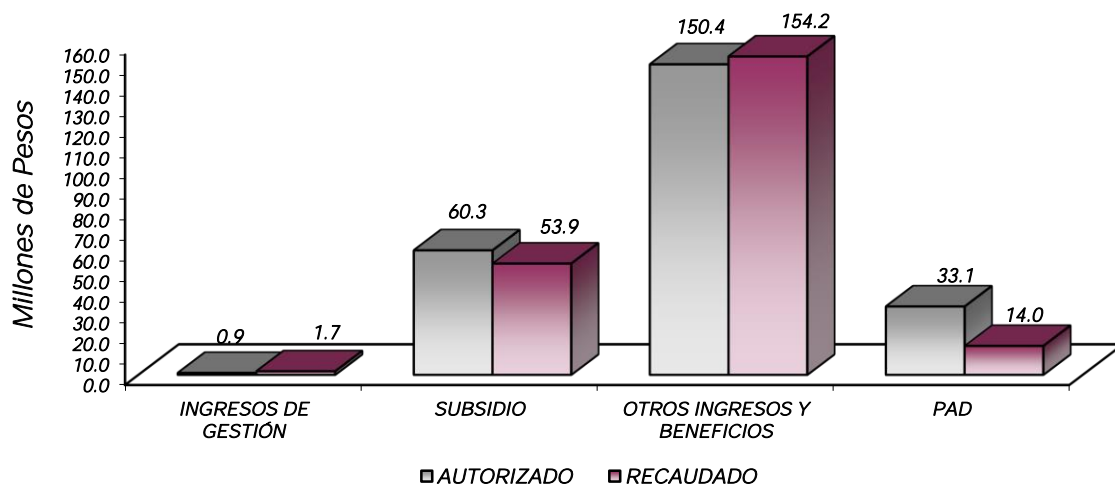

## NOTAS AL PRESUPUESTO DE INGRESOS

### INGRESOS

Se prevé recaudar ingresos por 94 millones 373.4 miles de pesos, autorizando durante el ejercicio ampliaciones por 180 millones 352.5 miles de pesos y reducciones por 29 millones 993.7 miles de pesos, determinando un

total autorizado de 244 millones 732.2 miles de pesos, y se lograron recaudar 223 millones 892 mil pesos, por lo que se obtuvo una variación de menos por 20 millones 840.2 miles de pesos, lo cual representó el 8.5 por ciento respecto al monto previsto.

## **INGRESOS DE GESTIÓN**

### **Ingresos por Venta de Bienes y Servicios**

Se previó recaudar ingresos por 30 millones 902.2 miles de pesos, autorizando durante el ejercicio una reducción por 29 millones 993.7 miles de pesos, determinando un total autorizado de 908.5 miles de pesos, y se lograron recaudar 1 millón 736.9 miles de pesos, por lo que se obtuvo una variación de más por 828.4 miles de pesos, lo cual representó el 91.2 por ciento respecto al monto previsto.

## **PARTICIPACIONES, APORTACIONES, TRANSFERENCIAS, ASIGNACIONES, SUBSIDIOS Y OTRAS AYUDAS**

### **Subsidio**

Se previó recaudar 30 millones 340.6 miles de pesos, autorizando durante el ejercicio ampliaciones por 29 millones 993.7 miles de pesos, determinando un total autorizado de 60 millones 334.3 miles de pesos, de los cuales se recaudaron 53 millones 919.5 miles de pesos, por lo que se obtuvo una variación de menos por 6 millones 414.8 miles de pesos, lo cual representó el 10.6 por ciento respecto al monto previsto, estos ingresos corresponden al cambio de ingresos propios a subsidio derivado de la continuación del Convenio de Colaboración Administrativa para la recaudación de los ingresos percibidos por las entidades públicas que celebraron el Gobierno del Estado de México a través de la Secretaría de Finanzas y el FIDEPAR, en el cual los ingresos propios pasan a formar parte del subsidio, así como al subsidio recibido por transferencias estatales.

## **OTROS INGRESOS Y BENEFICIOS**

Durante el ejercicio se generaron 154 millones 196.4 miles de pesos, de los cuales 1 millón 467.9 miles de pesos corresponden a intereses generados de inversiones de valores en instituciones financieras, 25 millones 782.3 miles de pesos a pasivos que se generaron como resultado de erogaciones que se devengaron en el ejercicio fiscal, pero que quedaron pendientes de liquidar al cierre del mismo, 106 millones 508.5 miles de pesos de ingresos diversos, derivados de la donación de 6 predios de Gobierno Estatal, conforme al decreto 176 publicado en el periódico oficial del Gobierno del Estado Libre y Soberano de México el 20 de diciembre de 2016 y protocolizado el 1 de agosto de 2019 y 20 millones 437.7 miles de pesos a la aplicación de disponibilidades de ejercicios anteriores.

## **PROGRAMA DE ACCIONES PARA EL DESARROLLO (PAD)**

Se previó recaudar 33 millones 130.6 miles de pesos, de los cuales se logró recaudar 14 millones 39.2 miles de pesos, por lo que se obtuvo una variación de menos por 19 millones 91.4 miles de pesos, lo cual representó el 57.6 por ciento respecto al monto previsto.

Fideicomiso para el Desarrollo de Parques y Zonas Industriales en el Estado de México  
Estado Analítico del Ejercicio del Presupuesto de Egresos  
Clasificación por Objeto del Gasto (Capítulo y Concepto)  
Del 1 de Enero al 31 de Diciembre de 2019  
(Miles de Pesos)

Concepto	Egresos					Subejercicio 6 = (3 - 4)	
	Aprobado	Ampliaciones/ (Reducciones)	Modificado	Devengado	Pagado		
	1	2	3 = (1 + 2)	4	5		
<b>Servicios Personales</b>	<b>28,127.2</b>	<b>-</b>	<b>9,744.1</b>	<b>18,383.1</b>	<b>15,787.3</b>	<b>15,698.7</b>	<b>2,595.8</b>
Remuneraciones al Personal de Carácter Permanente	13,202.2	-	5,335.1	7,867.1	7,133.6	7,133.6	733.5
Remuneraciones al Personal de Carácter Transitorio	-	-	-	-	-	-	-
Remuneraciones Adicionales y Especiales	8,009.9	-	2,092.9	5,917.0	5,383.4	5,315.5	533.6
Seguridad Social	4,268.1	-	1,455.9	2,812.2	2,106.1	2,106.1	706.1
Otras Prestaciones Sociales y Económicas	2,143.7	-	760.5	1,383.2	828.6	828.6	554.6
Previsiones	-	-	-	-	-	-	-
Pago de Estímulos a Servidores Públicos	503.3	-	99.7	403.6	335.6	314.9	68.0
<b>Materiales y Suministros</b>	<b>1,524.6</b>	<b>-</b>	<b>1,524.6</b>	<b>829.7</b>	<b>829.7</b>	<b>829.7</b>	<b>694.9</b>
Materiales de Administración, Emisión de Documentos y Artículos Oficiales	593.2	-	593.2	437.9	437.9	437.9	155.3
Alimentos y Utensilios	64.2	-	64.2	36.5	36.5	36.5	27.7
Materiales Primas y Materiales de Producción y Comercialización	-	-	-	-	-	-	-
Materiales y Artículos de Construcción y de Reparación	74.9	-	74.9	10.9	10.9	10.9	64.0
Productos Químicos, Farmacéuticos y de Laboratorio	1.1	-	1.1	1.0	1.0	1.0	0.1
Combustibles, Lubricantes y Aditivos	550.2	-	550.2	254.3	254.3	254.3	295.9
Vestuario, Blancos, Prendas de Protección y Artículos Deportivos	-	-	-	-	-	-	-
Materiales y Suministros Para Seguridad	-	-	-	-	-	-	-
Herramientas, Refacciones y Accesorios Menores	241.0	-	241.0	89.1	89.1	89.1	151.9
<b>Servicios Generales</b>	<b>10,691.0</b>	<b>9,395.7</b>	<b>19,986.7</b>	<b>17,898.4</b>	<b>15,211.8</b>	<b>15,211.8</b>	<b>2,088.3</b>
Servicios Básicos	886.9	-	218.6	668.3	185.4	172.8	482.9
Servicios de Arrendamiento	75.6	-	75.6	30.1	30.1	29.2	45.5
Servicios Profesionales, Científicos, Técnicos y Otros Servicios	1,470.7	-	5,114.2	6,584.9	6,283.5	3,763.0	301.4
Servicios Financieros, Bancarios y Comerciales	2,503.8	-	1,868.6	635.2	506.6	444.5	128.6
Servicios de Instalación, Reparación, Mantenimiento y Conservación	1,568.4	-	531.8	1,036.6	605.5	588.1	431.1
Servicios de Comunicación Social y Publicidad	942.5	-	706.0	236.5	97.1	97.1	139.4
Servicios de Traslado y Viáticos	1,494.3	-	1,155.5	338.8	138.8	138.8	200.0
Servicios Oficiales	395.9	-	338.4	57.5	-	-	57.5
Otros Servicios Generales	1,252.9	-	9,100.4	10,353.3	10,051.4	9,978.3	301.9
<b>Transferencias, Asignaciones, Subsidios y Otras Ayudas</b>	<b>-</b>	<b>-</b>	<b>-</b>	<b>-</b>	<b>-</b>	<b>-</b>	<b>-</b>
Transferencias Internas y Asignaciones al Sector Público	-	-	-	-	-	-	-
Transferencias al Resto del Sector Público	-	-	-	-	-	-	-
Subsidios y Subvenciones	-	-	-	-	-	-	-
Ayudas Sociales	-	-	-	-	-	-	-
Pensiones y Jubilaciones	-	-	-	-	-	-	-
Transferencias a Fideicomisos, Mandatos y Otros Análogos	-	-	-	-	-	-	-
Transferencias a la Seguridad Social	-	-	-	-	-	-	-
Donativos	-	-	-	-	-	-	-
Transferencias al Exterior	-	-	-	-	-	-	-
<b>Bienes Muebles, Inmuebles e Intangibles</b>	<b>1,000.0</b>	<b>106,494.3</b>	<b>107,494.3</b>	<b>106,494.3</b>	<b>-</b>	<b>-</b>	<b>1,000.0</b>
Mobiliario y Equipo de Administración	1,000.0	-	1,000.0	-	-	-	1,000.0
Mobiliario y Equipo Educativo y Recreativo	-	-	-	-	-	-	-
Equipo e Instrumental Médico y de Laboratorio	-	-	-	-	-	-	-
Vehículos y Equipo de Transporte	-	-	-	-	-	-	-
Equipo de Defensa y Seguridad	-	-	-	-	-	-	-
Maquinaria, Otros Equipos y Herramientas	-	-	-	-	-	-	-
Activos Biológicos	-	-	-	-	-	-	-
Bienes Inmuebles	-	106,494.3	106,494.3	106,494.3	-	-	-
Activos Intangibles	-	-	-	-	-	-	-
<b>Inversión Pública</b>	<b>53,130.6</b>	<b>20,786.1</b>	<b>73,916.7</b>	<b>64,596.9</b>	<b>40,636.4</b>	<b>40,636.4</b>	<b>9,319.8</b>
Obra Pública en Bienes de Dominio Público	-	16,286.1	16,286.1	11,885.9	11,885.9	11,885.9	4,400.2
Obra Pública en Bienes Propios	53,130.6	4,500.0	57,630.6	52,711.0	28,750.5	28,750.5	4,919.6
Proyectos Productivos y Acciones de Fomento	-	-	-	-	-	-	-
<b>Inversiones Financieras y Otras Provisiones</b>	<b>-</b>	<b>-</b>	<b>-</b>	<b>-</b>	<b>-</b>	<b>-</b>	<b>-</b>
Inversiones Para el Fomento de Actividades Productivas	-	-	-	-	-	-	-
Acciones y Participaciones de Capital	-	-	-	-	-	-	-
Compra de Títulos y Valores	-	-	-	-	-	-	-
Concesión de Préstamos	-	-	-	-	-	-	-
Inversiones en Fideicomisos, Mandatos y Otros Análogos	-	-	-	-	-	-	-
Otras Inversiones Financieras	-	-	-	-	-	-	-
Provisiones para Contingencias y Otras Erogaciones Especiales	-	-	-	-	-	-	-
<b>Participaciones y Aportaciones</b>	<b>-</b>	<b>-</b>	<b>-</b>	<b>-</b>	<b>-</b>	<b>-</b>	<b>-</b>
Participaciones	-	-	-	-	-	-	-
Aportaciones	-	-	-	-	-	-	-
Convenios	-	-	-	-	-	-	-
<b>Deuda Pública</b>	<b>-</b>	<b>23,426.8</b>	<b>23,426.8</b>	<b>23,419.1</b>	<b>23,419.1</b>	<b>23,419.1</b>	<b>7.7</b>
Amortización de la Deuda Pública	-	-	-	-	-	-	-
Intereses de la Deuda Pública	-	-	-	-	-	-	-
Comisiones de la Deuda Pública	-	-	-	-	-	-	-
Gastos de la Deuda Pública	-	-	-	-	-	-	-
Costo por Coberturas	-	-	-	-	-	-	-
Apoyos Financieros	-	-	-	-	-	-	-
Adeudos de Ejercicios Fiscales Anteriores (Adefas)	-	23,426.8	23,426.8	23,419.1	23,419.1	23,419.1	7.7
<b>Total del Gasto</b>	<b>94,373.4</b>	<b>150,368.8</b>	<b>244,732.2</b>	<b>229,025.7</b>	<b>95,795.7</b>	<b>95,795.7</b>	<b>15,706.5</b>

Fideicomiso para el Desarrollo de Parques y Zonas Industriales en el Estado de México  
Estado Analítico del Ejercicio del Presupuesto de Egresos  
Clasificación Económica (por Tipo de Gasto)  
Del 1 de Enero al 31 de Diciembre de 2019  
(Miles de Pesos)

Concepto	Egresos					Subejercicio 6 = (3 - 4)
	Aprobado	Ampliaciones/ (Reducciones)	Modificado	Devengado	Pagado	
	1	2	3 = (1 + 2)	4	5	
Gasto Corriente	40,242.8	- 348.4	39,894.4	34,515.4	31,740.2	5,379.0
Gasto de Capital	54,130.6	127,280.4	181,411.0	171,091.2	40,636.4	10,319.8
Amortización de la Deuda y Disminución de Pasivos		23,426.8	23,426.8	23,419.1	23,419.1	7.7
Pensiones y Jubilaciones			-			-
Participaciones			-			-
<b>Total del Gasto</b>	<b>94,373.4</b>	<b>150,358.8</b>	<b>244,732.2</b>	<b>229,025.7</b>	<b>95,795.7</b>	<b>15,706.5</b>

Fideicomiso para el Desarrollo de Parques y Zonas Industriales en el Estado de México  
Estado Analítico del Ejercicio del Presupuesto de Egresos  
Clasificación Administrativa  
Del 1 de Enero al 31 de Diciembre de 2019  
(Miles de Pesos)

Concepto	Egresos					Subejercicio 6 = (3 - 4)
	Aprobado	Ampliaciones/ (Reducciones)	Modificado	Devengado	Pagado	
	1	2	3 = (1 + 2)	4	5	
Entidades Paraestatales y Fideicomisos No Empresariales y No Financieros	94,373.4	150,358.8	244,732.2	229,025.7	95,795.7	15,706.5
Instituciones Públicas de Seguridad Social	-	-	-	-	-	-
Entidades Paraestatales Empresariales No Financieras con Participación Estatal Mayoritaria	-	-	-	-	-	-
Entidades Paraestatales Empresariales Financieras Monetarias con Participación Estatal Mayoritaria	-	-	-	-	-	-
Entidades Paraestatales Empresariales Financieras No Monetarias con Participación Estatal Mayoritaria	-	-	-	-	-	-
Fideicomisos Financieros Públicos con Participación Estatal Mayoritaria	-	-	-	-	-	-
<b>Total del Gasto</b>	<b>94,373.4</b>	<b>150,358.8</b>	<b>244,732.2</b>	<b>229,025.7</b>	<b>95,795.7</b>	<b>15,706.5</b>

Fideicomiso para el Desarrollo de Parques y Zonas Industriales en el Estado de México  
Estado Analítico del Ejercicio del Presupuesto de Egresos  
Clasificación Administrativa  
Del 1 de Enero al 31 de Diciembre de 2019  
(Miles de Pesos)

Concepto	Egresos					Subejercicio 6 = (3 - 4)
	Aprobado	Ampliaciones/ (Reducciones)	Modificado	Devengado	Pagado	
	1	2	3 = (1 + 2)	4	5	
208C1 Fideicomiso para el Desarrollo de Parques y Zonas Industriales en el Estado de México	94,373.4	150,358.8	244,732.2	229,025.7	95,795.7	15,706.5
<b>Total del Gasto</b>	<b>94,373.4</b>	<b>150,358.8</b>	<b>244,732.2</b>	<b>229,025.7</b>	<b>95,795.7</b>	<b>15,706.5</b>



Fideicomiso para el Desarrollo de Parques y Zonas Industriales en el Estado de México  
Estado Analítico del Ejercicio del Presupuesto de Egresos  
Clasificación Administrativa  
Del 1 de Enero al 31 de Diciembre de 2019  
(Miles de pesos)

Concepto	Egresos					Subejercicio 6 = (3 - 4)
	Aprobado	Ampliaciones/ (Reducciones)	Modificado	Devengado	Pagado	
	1	2	3 = (1 + 2)	4	5	
Poder Ejecutivo	94,373.4	150,358.8	244,732.2	229,025.7	95,795.7	15,706.5
Poder Legislativo			-			-
Poder Judicial			-			-
Órganos Autónomos			-			-
<b>Total del Gasto</b>	<b>94,373.4</b>	<b>150,358.8</b>	<b>244,732.2</b>	<b>229,025.7</b>	<b>95,795.7</b>	<b>15,706.5</b>

Fideicomiso para el Desarrollo de Parques y Zonas Industriales en el Estado de México  
Estado Analítico del Ejercicio del Presupuesto de Egresos  
Clasificación Funcional (Finalidad y Función)  
Del 1 de Enero al 31 de Diciembre de 2019  
(Miles de Pesos)

Concepto	Egresos					Subejercicio 6 = (3 - 4)
	Aprobado	Ampliaciones/ (Reducciones)	Modificado	Devengado	Pagado	
	1	2	3 = (1 + 2)	4	5	
<b>Gobierno</b>	-	-	-	-	-	-
Legislación						
Justicia						
Coordinación de la Política de Gobierno						
Relaciones Exteriores						
Asuntos Financieros y Hacendarios						
Seguridad Nacional						
Asuntos de Orden Público y de Seguridad Interior						
Otros Servicios Generales						
<b>Desarrollo Social</b>	-	-	-	-	-	-
Protección Ambiental						
Vivienda y Servicios a la Comunidad						
Salud						
Recreación, Cultura y Otras Manifestaciones Sociales						
Educación						
Protección Social						
Otros Asuntos Sociales						
<b>Desarrollo Económico</b>	<b>94,373.4</b>	<b>126,932.0</b>	<b>221,305.4</b>	<b>205,606.6</b>	<b>72,376.6</b>	<b>15,698.8</b>
Asuntos Económicos, Comerciales y Laborales en General						
Agropecuaria, Silvicultura, Pesca y Caza						
Combustibles y Energía						
Minería, Manufacturas y Construcción						
Transporte						
Comunicaciones						
Turismo						
Ciencia, Tecnología e Innovación						
Otras Industrias y Otros Asuntos Económicos	94,373.4	126,932.0	221,305.4	205,606.6	72,376.6	15,698.8
<b>Otras no Clasificadas en Funciones Anteriores</b>	-	<b>23,426.8</b>	<b>23,426.8</b>	<b>23,419.1</b>	<b>23,419.1</b>	<b>7.7</b>
Transacciones de la Deuda Pública / Costo Financiero de la Deuda						
Transferencias, Participaciones y Aportaciones entre Diferentes Niveles y Órdenes de Gobierno						
Saneamiento del Sistema Financiero						
Adeudos de Ejercicios Fiscales Anteriores	-	23,426.8	23,426.8	23,419.1	23,419.1	7.7
<b>Total del Gasto</b>	<b>94,373.4</b>	<b>150,358.8</b>	<b>244,732.2</b>	<b>229,025.7</b>	<b>95,795.7</b>	<b>15,706.5</b>

Fideicomiso para el Desarrollo de Parques y Zonas Industriales en el Estado de México

Endeudamiento Neto  
Del 1 de Enero al 31 de Diciembre de 2019  
(Miles de Pesos)

Identificación de Crédito o Instrumento	Contratación/Colocación	Amortización	Endeudamiento Neto
	A	B	C = A - B
Créditos Bancarios			
			-
	<b>N/A</b>		-
			-
			-
			-
			-
Total Créditos Bancarios	-	-	-
Otros Instrumentos de Deuda			
			-
			-
			-
			-
Total Otros Instrumentos de Deuda	-	-	-
TOTAL	-	-	-

Fideicomiso para el Desarrollo de Parques y Zonas Industriales en el Estado de México

Intereses de la Deuda  
Del 1 de Enero al 31 de Diciembre de 2019  
(Miles de Pesos)

Identificación de Crédito o Instrumento	Devengado	Pagado
Créditos Bancarios		
	<b>N/A</b>	
Total de Intereses de Créditos Bancarios	-	-
Otros Instrumentos de Deuda		
Total de Intereses de Otros Instrumentos de Deuda	-	-
TOTAL	-	-

Fidelcomiso para el Desarrollo de Parques y Zonas Industriales en el Estado de México  
EGRESOS POR CAPÍTULO  
(Miles de Pesos)

EGRESOS	PREVISTO	PRESUPUESTO 2019		TOTAL AUTORIZADO	EJERCIDO	VARIACIÓN	
		ASIGNACIONES Y/O AMPLIACIONES	REDUCCIONES Y/O DISMINUCIONES			IMPORTE	%
Servicios Personales	28,127.2	3,385.7	13,129.8	18,383.1	15,787.3	2,595.8	14.1
Materiales y Suministros	1,524.6	10.8	10.8	1,524.6	829.7	694.9	45.6
Servicios Generales	10,591.0	15,916.1	6,520.4	19,986.7	17,898.4	2,088.3	10.4
Bienes Muebles, Inmuebles e Intangibles	1,000.0	106,494.3		107,494.3	106,494.3	1,000.0	.9
Inversión Pública	20,000.0	20,786.1		40,786.1	31,809.8	8,976.3	22.0
Deuda Pública		23,426.8		23,426.8	23,419.1	7.7	
<b>SUBTOTAL</b>	<b>61,242.8</b>	<b>170,019.8</b>	<b>19,661.0</b>	<b>211,601.6</b>	<b>196,238.6</b>	<b>15,363.0</b>	<b>7.3</b>
Programa de Acciones para el Desarrollo (PAD)	33,130.6			33,130.6	32,787.1	343.5	1.0
<b>TOTAL</b>	<b>94,373.4</b>	<b>170,019.8</b>	<b>19,661.0</b>	<b>244,732.2</b>	<b>229,025.7</b>	<b>15,706.5</b>	<b>6.4</b>

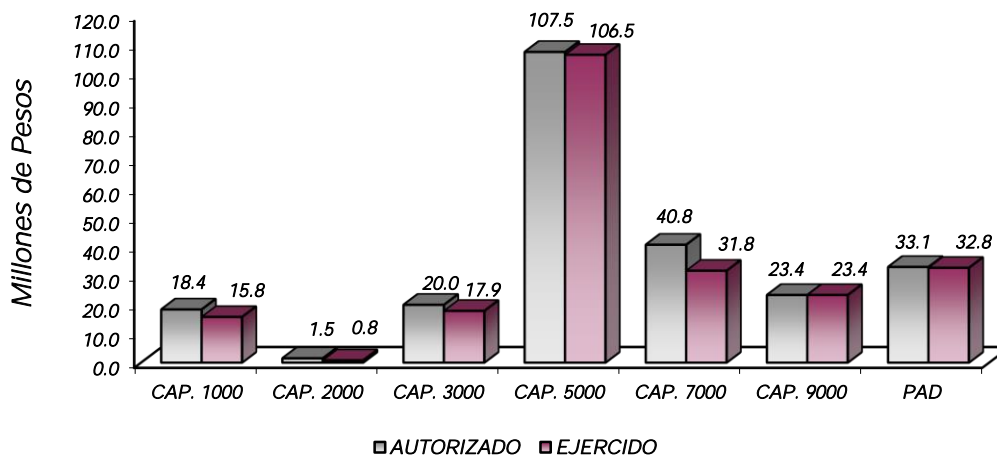

## NOTAS AL PRESUPUESTO DE EGRESOS

### EGRESOS

Inicialmente se autorizaron 94 millones 373.4 miles de pesos, así como ampliaciones y traspasos netos de más por 150 millones 358.8 miles de pesos, determinando un presupuesto modificado de 244 millones 732.2 miles de pesos, de los cuales se ejercieron 229 millones 25.7 miles de pesos, por lo que se obtuvo un subejercido de 15 millones 706.5 miles de pesos, lo cual representó el 6.4 por ciento respecto al monto autorizado.

## SERVICIOS PERSONALES

El presupuesto autorizado inicial de este capítulo fue de 28 millones 127.2 miles de pesos, así como ampliaciones y traspasos netos de menos por 9 millones 744.1 miles de pesos, determinando un presupuesto modificado de 18 millones 383.1 miles de pesos, de los cuales se ejercieron 15 millones 787.3 miles de pesos, por lo que se obtuvo un subejercicio de 2 millones 595.8 miles de pesos, lo cual representó el 14.1 por ciento respecto al monto autorizado.

La variación se debió a los movimientos de bajas que se presentaron durante el año, principalmente por las plazas de personal operativo, ya que permanecen hasta 90 días vacantes.

## MATERIALES Y SUMINISTROS

El presupuesto autorizado para este capítulo fue de 1 millón 524.6 miles de pesos, de los cuales se ejercieron 829.7 miles de pesos, por lo que se obtuvo un subejercicio de 694.9 miles de pesos, lo cual representó el 45.6 por ciento respecto al monto autorizado.

La variación se debió al cumplimiento del acuerdo para la contención del gasto y el ahorro presupuestario.

## SERVICIOS GENERALES

El presupuesto autorizado inicial para este capítulo fue de 10 millones 591 mil pesos, así como ampliaciones y traspasos netos de más por 9 millones 395.7 miles de pesos, determinando un presupuesto modificado de 19 millones 986.7 miles de pesos, de los cuales se ejercieron 17 millones 898.4 miles de pesos, por lo que se obtuvo un subejercicio de 2 millones 88.3 miles de pesos, lo cual representó el 10.4 por ciento respecto al monto autorizado.

La variación se debió al cumplimiento del acuerdo para la contención del gasto y el ahorro presupuestario.

## BIENES MUEBLES, INMUEBLES E INTANGIBLES

Para este capítulo el presupuesto autorizado inicial fue de 1 millón de pesos, así como ampliaciones y traspasos netos de más por 106 millones 494.3 miles de pesos, determinando un presupuesto modificado de 107 millones 494.3 miles de pesos, de los cuales se ejercieron 106 millones 494.3 miles de pesos, por lo que se obtuvo subejercicio de 1 millón de pesos, lo cual representó el 0.9 por ciento respecto al monto autorizado.

## INVERSIÓN PÚBLICA

El presupuesto autorizado inicial para este capítulo fue de 20 millones de pesos, así como ampliaciones y traspaso netos de más por 20 millones 786.1 miles de pesos, determinando un presupuesto modificado de 40 millones 786.1 miles de pesos, de los cuales se ejercieron 31 millones 809.8 miles de pesos, por lo que se obtuvo un subejercicio de 8 millones 976.3 miles de pesos, lo cual representó el 22 por ciento respecto al monto autorizado.

## DEUDA PÚBLICA

Durante el ejercicio del 2019, se autorizaron ampliaciones para este capítulo por 23 millones 426.8 miles de pesos, para cubrir los pasivos derivados de erogaciones devengadas y pendientes de liquidar al cierre del ejercicio fiscal anterior, de los cuales se ejercieron 23 millones 419.1 miles de pesos, por lo que se obtuvo un subejercicio de 7.7 miles de pesos.

## PROGRAMA DE ACCIONES PARA EL DESARROLLO (PAD)

Se autorizaron este rubro 33 millones 130.6 miles de pesos, de los cuales se ejercieron 32 millones 787.1 miles de pesos, por lo que se obtuvo un subejercicio de 343.5 miles de pesos, lo cual representó el 1 por ciento respecto al monto autorizado.

INFORMACIÓN PRESUPUESTAL						
Fidelcomiso para el Desarrollo de Parques y Zonas Industriales en el Estado de México						
EGRESOS POR OBJETO DEL GASTO						
(Miles de Pesos)						
CAPÍTULO Y OBJETO DEL GASTO	PRESUPUESTO 2019					
	PREVISTO	ASIGNACIONES Y/O AMPLIACIONES	REDUCCIONES Y/O DISMINUCIONES	TOTAL AUTORIZADO	EJERCIDO	VARIACIÓN
<b>SERVICIOS PERSONALES</b>	<b>28,127.2</b>	<b>3,385.7</b>	<b>13,129.8</b>	<b>18,383.1</b>	<b>15,787.3</b>	<b>2,595.8</b>
Sueldo Base	13,202.2	1,754.0	7,089.1	7,867.1	7,133.6	733.5
Prima por Años de Servicio	153.4	3.1	46.3	110.2	106.9	3.3
Prima Vacacional	612.4	62.0	221.2	453.2	440.5	12.7
Aguinaldo	1,452.7	118.7	345.8	1,225.6	1,190.7	34.9
Vacaciones no Disfrutadas por Finiquito		3.1		3.1	3.1	
Compensación por Retabulación	686.3	8.2	74.6	619.9	599.5	20.4
Gratificación	4,548.3	920.2	2,300.0	3,168.5	2,737.8	430.7
Gratificación por Convenio	101.3	4.7	22.6	83.4	73.8	9.6
Gratificación por Productividad	55.1	6.9	15.7	46.3	41.3	5.0
Estudios Superiores	400.4	4.3	197.8	206.9	189.8	17.1
Aportaciones de Servicio de Salud	1,766.9	325.0	915.4	1,176.5	962.8	213.7
Aportaciones al Sistema Solidario de Reparto	1,679.7	3.4	709.8	973.3	714.4	258.9
Aportaciones del Sistema de Capitalización Individual	388.0	.1	116.8	271.3	148.9	122.4
Aportaciones para Financiar los Gastos Generales de Administración del ISSEMyM	225.6	20.0	58.9	186.7	116.6	70.1
Aportaciones para Riesgo de Trabajo	158.3		30.7	127.6	113.8	13.8
Seguros y Fianzas	49.6	27.2		76.8	49.6	27.2
Cuotas para Fondo de Retiro	196.5	.1	84.0	112.6	70.0	42.6
Seguro de Separación Individualizado	1,332.4		495.5	836.9	418.2	418.7
Liquidaciones por Indemnizaciones, por Sueldos y Salarios Caidos		83.6		83.6	83.6	
Otros Gastos Derivados de Convenio	264.2	15.9	179.8	100.3	51.4	48.9
Despensa	350.6	.9	101.8	249.7	205.4	44.3
Reconocimiento a Servidores Públicos		20.7		20.7	20.7	
Estímulos por Puntualidad y Asistencia	503.3	3.6	124.0	382.9	314.9	68.0
<b>MATERIALES Y SUMINISTROS</b>	<b>1,524.6</b>	<b>10.8</b>	<b>10.8</b>	<b>1,524.6</b>	<b>829.7</b>	<b>694.9</b>
Materiales y Útiles de Oficina	135.8			135.8	121.0	14.8
Enseres de Oficina	8.9			8.9	1.2	7.7
Material Estadístico y Geográfico	18.2			18.2		18.2
Materiales y Útiles para el Procesamiento en Equipos y Bienes Informáticos	242.0			242.0	216.9	25.1
Material de Información	74.1			74.1	.1	74.0
Material y Enseres de Limpieza	114.2			114.2	98.7	15.5
Productos Alimenticios para Personas	64.2			64.2	36.5	27.7
Material Eléctrico y Electrónico	24.9			24.9	6.8	18.1
Materiales Complementarios	50.0	4.1	4.1	50.0	4.1	45.9
Medicinas y Productos Farmacéuticos	1.1			1.1	1.0	.1
Combustibles, Lubricantes y Aditivos	550.2			550.2	254.3	295.9
Refacciones, Accesorios y Herramientas	35.8			35.8	2.4	33.4
Refacciones y Accesorios Menores de Edificios	10.3			10.3		10.3
Refacciones y Accesorios para Equipo de Computo	53.0			53.0	13.6	39.4
Refacciones y Accesorios Menores para Equipo de Transporte	98.6	6.2	6.7	98.1	47.7	50.4
Artículos para la Extinción de Incendios	43.3	5		43.8	25.4	18.4
<b>SERVICIOS GENERALES</b>	<b>10,591.0</b>	<b>15,916.1</b>	<b>6,520.4</b>	<b>19,986.7</b>	<b>17,898.4</b>	<b>2,088.3</b>
Servicio de Energía Eléctrica	155.9			155.9	75.1	80.8
Servicio de Energía Eléctrica para Alumbrado Público	121.1			121.1	1.1	120.0
Gas	3.2			3.2	1.3	1.9

CUENTA PÚBLICA DEL GOBIERNO, ORGANISMOS AUXILIARES Y AUTÓNOMOS DEL ESTADO DE MÉXICO 2019

CAPITULO Y OBJETO DEL GASTO	PRESUPUESTO 2019					
	PREVISTO	ASIGNACIONES Y/O AMPLIACIONES	REDUCCIONES Y/O DISMINUCIONES	TOTAL AUTORIZADO	EJERCIDO	VARIACIÓN
Servicio de Agua	229.1			229.1	4.1	225.0
Servicio de Telefonía Convencional	252.7		130.0	122.7	85.6	37.1
Servicios de Radiolocalización y Telecomunicación	104.0		88.6	15.4	5.7	9.7
Servicios de Acceso a Internet	18.0			18.0	12.5	5.5
Servicio Postal y Telegráfico	2.9			2.9		2.9
Arrendamiento de Equipo y Bienes Informáticos	75.6			75.6	30.1	45.5
Asesorías Asociadas a Convenios o Acuerdos	335.0	2,664.5	642.0	2,357.5	2,356.3	1.2
Servicios Estadísticos y Geográficos	282.3		100.0	182.3		182.3
Servicios Informáticos	40.0		40.0			
Capacitación	391.4		300.0	91.4	24.4	67.0
Servicios de Apoyo Administrativo y Fotocopiado	13.9			13.9	7.1	6.8
Impresiones de Documentos Oficiales para la Prestación de Servicios Públicos, Identificación, Formatos Administrativos y Fiscal	72.5	4.6		77.1	52.9	24.2
Servicios de Vigilancia	335.6	27.1		362.7	357.8	4.9
Servicios Profesionales		3,500.0		3,500.0	3,485.0	15.0
Servicios Bancarios y Financieros	552.4	2.9	156.1	399.2	327.2	72.0
Seguros y Fianzas	1,951.4	50.7	1,766.1	236.0	179.4	56.6
Reparación y Mantenimiento de Inmuebles	548.5		300.0	248.5	79.0	169.5
Reparación, Mantenimiento e Instalación de Mobiliario y Equipo de Oficina	43.3			43.3	1.7	41.6
Reparación, Instalación y Mantenimiento de Bienes Informáticos Microfilmación y Tecnologías de la Información	33.5	6.1		39.6	10.4	29.2
Reparación y Mantenimiento para Equipo y Redes de Tele y Radio Transmisión	54.1			54.1	1.7	52.4
Reparación y Mantenimiento de Vehículos Terrestres, Aéreos y Lacustres	587.9	50.1	288.0	350.0	290.7	59.3
Servicios de Lavandería, Limpieza e Higiene	262.2			262.2	212.5	49.7
Servicios de Fumigación	38.9			38.9	9.5	29.4
Publicaciones Oficiales y de Información en General para Difusión	492.4	36.2	400.0	128.6	97.1	31.5
Gastos de Publicidad en Materia Comercial	450.1	79.0	421.2	107.9		107.9
Transportación Aérea	266.2	25.0	232.2	59.0	38.7	20.3
Gastos de Traslado por Vía Terrestre		1.0		1.0		1.0
Gastos de Alimentación en Territorio Nacional	378.4	7.8	313.0	73.2	34.9	38.3
Gastos de Hospedaje en Territorio Nacional		32.0	7.8	24.2	8.5	15.7
Gastos de Alimentación en el Extranjero	400.0	30.0	388.8	41.2	24.6	16.6
Otros Servicios de Traslado y Hospedaje	449.7	.9	310.4	140.2	32.1	108.1
Congresos y Convenciones	180.4		167.6	12.8		12.8
Exposiciones y Ferias	215.5		170.8	44.7		44.7
Otros Impuestos y Derechos	499.3	9,395.7	297.3	9,597.7	9,470.4	127.3
Impuesto sobre Erogaciones por Remuneraciones al Trabajo Personal	519.7			519.7	410.3	109.4
Cuotas y Suscripciones	195.0			195.0	142.0	53.0
Gastos de Servicios Menores	38.9	2.5	5	40.9	28.7	12.2
<b>BIENES MUEBLES, INMUEBLES E INTANGIBLES</b>	<b>1,000.0</b>	<b>106,494.3</b>		<b>107,494.3</b>	<b>106,494.3</b>	<b>1,000.0</b>
Bienes Informáticos	1,000.0			1,000.0		1,000.0
Terrenos		106,494.3		106,494.3	106,494.3	
<b>INVERSIÓN PÚBLICA</b>	<b>20,000.0</b>	<b>20,786.1</b>		<b>40,786.1</b>	<b>31,809.8</b>	<b>8,976.3</b>
División de Terrenos y Construcción de Obras de Urbanización		16,286.1		16,286.1	11,885.9	4,400.2
División de Terrenos y Construcción de Obras de Urbanización	20,000.0	4,500.0		24,500.0	19,923.9	4,576.1
<b>DEUDA PÚBLICA</b>		<b>23,426.8</b>		<b>23,426.8</b>	<b>23,419.1</b>	<b>7.7</b>
Por el Ejercicio Inmediato Anterior		23,426.8		23,426.8	23,419.1	7.7
<b>SUBTOTAL</b>	<b>61,242.8</b>	<b>170,019.8</b>	<b>19,661.0</b>	<b>211,601.6</b>	<b>196,238.6</b>	<b>15,363.0</b>
<b>INVERSIÓN PÚBLICA</b>	<b>33,130.6</b>			<b>33,130.6</b>	<b>32,787.1</b>	<b>343.5</b>
Programa de Acciones para el Desarrollo (PAD)	33,130.6			33,130.6	32,787.1	343.5
<b>T O T A L</b>	<b>94,373.4</b>	<b>170,019.8</b>	<b>19,661.0</b>	<b>244,732.2</b>	<b>229,025.7</b>	<b>15,706.5</b>

# INFORMACIÓN PROGRAMÁTICA





Fidelcomiso para el Desarrollo de Parques y Zonas Industriales en el Estado de México  
 Gasto por Categoría Programática  
 Del 1 de Enero al 31 de Diciembre de 2019  
 (Miles de Pesos)

Concepto	Egresos					Subejercicio
	Aprobado	Ampliaciones/ (Reducciones)	Modificado	Devengado	Pagado	
	1	2	3=(1 + 2)	4	5	
<b>Programas</b>	<b>94,373.4</b>	<b>126,932.0</b>	<b>221,305.4</b>	<b>205,606.6</b>	<b>72,376.6</b>	<b>15,698.8</b>
<b>Subsidios: Sector Social y Privado o Entidades Federativas y Municipios</b>	-	-	-	-	-	-
Sujetos a Reglas de Operación			-			-
Otros Subsidios			-			-
<b>Desempeño de las Funciones</b>	<b>94,373.4</b>	<b>126,932.0</b>	<b>221,305.4</b>	<b>205,606.6</b>	<b>72,376.6</b>	<b>15,698.8</b>
Prestación de Servicios Públicos			-			-
Provisión de Bienes Públicos			-			-
Planeación, Seguimiento y Evaluación de Políticas Públicas			-			-
Promoción y Fomento	94,373.4	126,932.0	221,305.4	205,606.6	72,376.6	15,698.8
Regulación y Supervisión			-			-
Funciones de las Fuerzas Armadas (Únicamente Gobierno Federal)			-			-
Específicos			-			-
Proyectos de Inversión			-			-
<b>Administrativos y de Apoyo</b>	-	-	-	-	-	-
Apoyo al Proceso Presupuestario y para Mejorar la Eficiencia Institucional			-			-
Apoyo a la Función Pública y al Mejoramiento de la Gestión			-			-
Operaciones Ajenas			-			-
<b>Compromisos</b>	-	-	-	-	-	-
Obligaciones de Cumplimiento de Resolución Jurisdiccional			-			-
Desastres Naturales			-			-
<b>Obligaciones</b>	-	-	-	-	-	-
Pensiones y Jubilaciones			-			-
Aportaciones a la Seguridad Social			-			-
Aportaciones a Fondos de Estabilización			-			-
Aportaciones a Fondos de Inversión y Reestructura de Pensiones			-			-
<b>Programa de Gasto Federalizado (Gobierno Federal)</b>	-	-	-	-	-	-
Gasto Federalizado			-			-
<b>Participaciones a Entidades Federativas y Municipios</b>			-			-
<b>Costo Financiero, Deuda o Apoyos a Deudores y Ahorradores de la Banca</b>			-			-
<b>Adeudos de Ejercicios Fiscales Anteriores</b>	-	<b>23,426.8</b>	<b>23,426.8</b>	<b>23,419.1</b>	<b>23,419.1</b>	<b>7.7</b>
<b>Total del Gasto</b>	<b>94,373.4</b>	<b>150,358.8</b>	<b>244,732.2</b>	<b>229,025.7</b>	<b>95,795.7</b>	<b>15,706.5</b>

El Plan de Desarrollo del Estado de México 2017-2023, es un instrumento prospectivo con una visión hacia 2030. En él se concentran las bases para la elaboración de los programas sectoriales, especiales y regionales que delinearán de manera más puntual y detallada los pasos para el cumplimiento de los objetivos establecidos, así como los planes específicos de inversión que permitirán realizar la proyección de los recursos financieros. Este esfuerzo colectivo plasma los retos y desafíos de la agenda gubernamental con un profundo sentido de responsabilidad y con el compromiso de lograr un desarrollo democrático.

## GOBIERNO CAPAZ Y RESPONSABLE

El reto de los gobiernos actuales versa sobre la eficacia en solucionar los problemas endémicos que aquejan a las sociedades modernas y uno de los mayores retos es hacerlo con apego al Estado de Derecho, ya que éste aporta las normas y los valores fundamentales que rigen la convivencia social, así como los derechos y obligaciones de los actores sociales y políticos.

## PILAR ECONÓMICO

Una de las prioridades del Gobierno del Estado de México es acelerar la transformación económica para consolidar la productividad y competitividad, propiciando condiciones que generen un desarrollo que permita transitar de una economía tradicional a una del conocimiento, mejorar la conectividad entre regiones y ciudades, para consolidarse como el centro logístico del país.

Fideicomiso para el Desarrollo de Parques y Zonas Industriales en el Estado de México Egresos por Pilar y/o Eje Transversal (Miles de Pesos)							
PILAR Y/O EJE TRANSVERSAL	PREVISTO	P R E S U P U E S T O 2 0 1 9		TOTAL AUTORIZADO	EJERCIDO	VARIACIÓN	
		ASIGNACIONES Y/O AMPLIACIONES	REDUCCIONES Y/O DISMINUCIONES			IMPORTE	%
Gobierno Capaz y Responsable	2,564.7	24,009.0	1,259.2	25,314.5	24,623.4	691.1	2.7
Pilar Económico	91,808.7	146,010.8	18,401.8	219,417.7	204,402.3	15,015.4	6.8
<b>T O T A L</b>	<b>94,373.4</b>	<b>170,019.8</b>	<b>19,661.0</b>	<b>244,732.2</b>	<b>229,025.7</b>	<b>15,706.5</b>	<b>6.4</b>

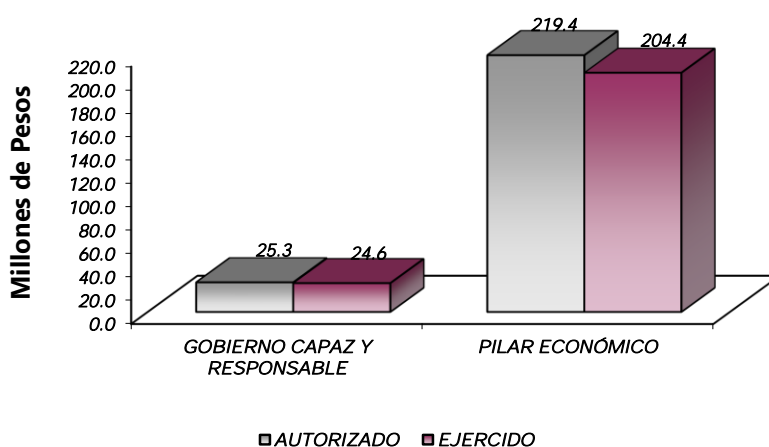

## FINALIDAD

## GOBIERNO

## DESARROLLO ECONÓMICO

Los recursos para esta finalidad representan las previsiones para las funciones, Combustibles, Energía, Tecnología e Innovación, con lo que se fortalecerán las acciones para alcanzar las Metas Nacionales México Próspero y México con Responsabilidad Global.

Dentro de los proyectos que el Fideicomiso lleva a cabo, se encuentra el fomento a la cultura empresarial que asegure la modernización industrial, que permita atraer la inversión productiva nacional y extranjera; además de consolidar la infraestructura que existe en el Estado, también, es una prioridad orientar la instalación de corredores industriales en las distintas regiones de la Entidad y procurar el desarrollo de la grande, mediana y pequeña empresa. Así como, apoyar la operación de las empresas establecidas y contribuir a generar condiciones óptimas de operación en el Estado de México, en fluido eléctrico, uso del suelo, disponibilidad de agua, seguridad pública, mejoras de la infraestructura carretera es otra de las actividades permanentes de FIDEPAR.

Fidelcomiso para el Desarrollo de Parques y Zonas Industriales en el Estado de México							
Egresos por Programa (Miles de Pesos)							
PROGRAMA	PREVISTO	PRESUPUESTO 2019		TOTAL AUTORIZADO	EJERCIDO	VARIACIÓN	
		ASIGNACIONES Y/O AMPLIACIONES	REDUCCIONES Y/O DISMINUCIONES			IMPORTE	%
Fiscalización, Control y Evaluación de la Gestión Pública	2,564.7	582.2	1,259.2	1,887.7	1,204.3	683.4	36.2
Modernización Industrial	91,808.7	146,010.8	18,401.8	219,417.7	204,402.3	15,015.4	6.8
Previsiones para el Pago de Adeudos de Ejercicios Fiscales Anteriores		23,426.8		23,426.8	23,419.1	7.7	0
<b>TOTAL</b>	<b>94,373.4</b>	<b>170,019.8</b>	<b>19,661.0</b>	<b>244,732.2</b>	<b>229,025.7</b>	<b>15,706.5</b>	<b>6.4</b>

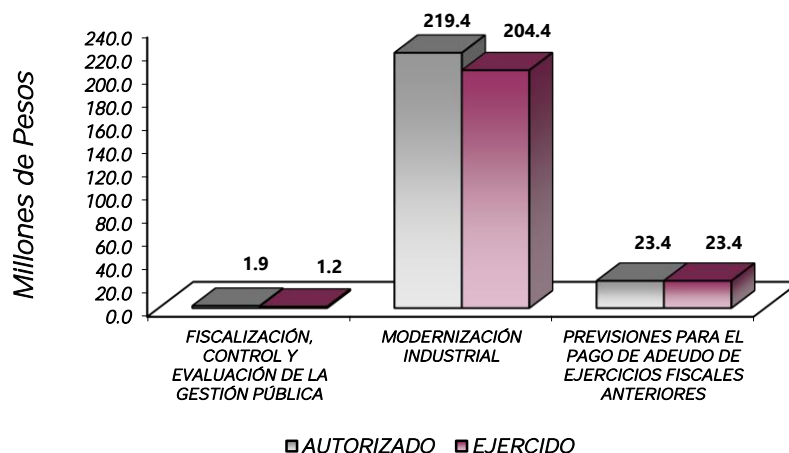

## AVANCE OPERATIVO-PROGRAMÁTICO Y PRESUPUESTAL

### METAS PROGRAMADAS Y ALCANZADAS

#### GOBIERNO CAPAZ Y RESPONSABLE

##### 01030401 DESARROLLO DE LA FUNCIÓN PÚBLICA Y ÉTICA EN EL SERVICIO PÚBLICO

##### 010304010101 FISCALIZACIÓN, CONTROL Y EVALUACIÓN INTERNA DE LA GESTIÓN PÚBLICA

El objetivo de este proyecto es optimizar la operación del sistema y acciones de control y evaluación que contribuya al manejo eficiente de los recursos públicos, a la generación de alternativas de solución para el cumplimiento de los objetivos institucionales y a la transparencia, cuidando que el ejercicio del gasto público se efectúe con apego a la normatividad establecida para tal efecto, dando cumplimiento a las disposiciones de racionalidad, austeridad y disciplina presupuestal.

#### **Realizar Auditorías, con el Propósito de Verificar el Cumplimiento del Marco Normativo que Regula el Funcionamiento del FIDEPAR**

Durante el ejercicio 2019, se realizaron 9 auditorías de cumplimiento con las metas programadas al 100 por ciento, distribuidas de la siguiente manera: 2 al rubro de egresos, 1 al rubro de ingresos, 2 integrales, 1 al rubro de operaciones, 1 al rubro de obra pública, 1 al rubro de adquisiciones y 1 al rubro del activo fijo.

#### **Realizar Evaluaciones para Determinar el Grado de Eficacia y Eficiencia en los Procesos, así como en el Desempeño Institucional del FIDEPAR**

Durante el ejercicio 2019, se realizó 1 Evaluación al Desempeño Institucional al Proyecto de Construcción y Rehabilitación de Parques y Zonas Industriales del Estado de México, con la finalidad de analizar las actividades que componen los procesos realizados por la Subdirección de Planeación Técnica, que permitan verificar el cumplimiento de las metas establecidas en el Programa Anual de Trabajo de este Organismo, asimismo, verificar que estén alineadas al Plan de Desarrollo Estatal y sean acordes a la normatividad aplicable y que contribuyan con los fines del Fideicomiso, cumpliendo la meta programada al 100 por ciento.

#### **Realizar Inspecciones a Rubros Específicos del FIDEPAR, con el Propósito de Constatar el Cumplimiento del Marco Normativo que lo Regula**

Para el ejercicio 2019, se programaron y realizaron 40 inspecciones, cumpliendo con la meta programada al 100 por ciento, efectuadas a los siguientes rubros: 3 al Fondo Fijo de Caja y Formas Valoradas, 3 a Medidas de Disciplina Presupuestaria, 1 a Inventarios, 1 a Comprobación del Gasto, 2 a Obra Pública, 4 a Servicios Personales, 3 a Concentración y Resguardo de Equipos, 12 a la Revisión General de Estados Financieros, 3 a Operaciones, 3 a la Página del IPOMEX, 3 al Cumplimiento de Metas Fiscales y su Congruencia con el Presupuesto y 1 a la Mejora Regulatoria y 1 al Cumplimiento del Protocolo de Actuación de los Servidores Públicos que Intervienen en las Contrataciones Públicas, Prorrogas, el Otorgamiento de Licencias, Permisos, Autorizaciones, Concesiones y sus Modificatorios Nacionales como Internacionales.

### **Participar en Testificaciones con el Propósito de Asegurarse que los Actos Administrativos se Realicen Conforme a la Normatividad Vigente**

Durante el ejercicio 2019, se programaron 67 testificaciones y se realizaron 69, superando la meta en un 3 por ciento, siendo las siguientes: 14 Testificaciones en los actos de Entrega-Recepción de las Unidades Administrativas de la Administración Pública Estatal, 2 Testificaciones en la Entrega-Recepción de Obra Pública, 6 al rubro de Otras Testificaciones y 47 a Celebraciones de Visitas, Audiencias o Actos Públicos del Protocolo de Actuación.

### **Participación del Órgano Interno de Control en Reuniones que por Mandato Legal o Disposición Administrativa así lo Requiera**

En el ejercicio 2019, se programaron 40 participaciones y se realizaron 37, alcanzando la meta en un 92.5 por ciento, las cuales fueron las siguientes: 2 Participaciones en Comités de Control y Desempeño Institucional, 5 Participaciones en Comités de Transparencia, 2 Participaciones en los Comités de Adquisiciones y Servicios, 1 Participación en los Comités de Arrendamientos y Adquisiciones de Inmuebles y enajenaciones, 2 Participaciones de Otros Órganos Colegiados, 22 Participaciones en Actos de Apertura y Fallo de Obra Pública, Comités Internos de Obra Pública y 3 Participaciones de Comités Internos de Mejora Regulatoria.

## **PILAR ECONÓMICO**

### **03040201 MODERNIZACIÓN INDUSTRIAL**

#### **030402010201 PROMOCIÓN Y FOMENTO INDUSTRIAL**

Este proyecto tiene como fin instrumentar acciones tendientes a fomentar el desarrollo de la infraestructura industrial en el Estado de México, contribuyendo a la modernización industrial a través de niveles de productividad.

Las principales metas de este proyecto fueron:

#### **Promover la Creación y el Desarrollo de Parques Tecnológicos y Científicos para Atraer Inversión Productiva en el Estado de México**

El objetivo de esta meta es ampliar el proceso de promoción para la transformación industrial mediante la instalación de parques industriales de carácter científico y tecnológico, así como brindar la atención necesaria a los inversionistas que así lo soliciten, promoviendo infraestructura que permita la integración de las cadenas productivas de la industria con la implementación e innovación de nuevas tecnologías ambientalmente responsables, que atiendan tanto la vocación productiva de las regiones y municipios como los retos y las demandas actuales del desarrollo.

Para la realización de esta meta, durante el ejercicio 2019, se realizaron las 34 reuniones programadas, alcanzando la meta al 100 por ciento, que determinan los trabajos que se realizan para el desarrollo de la promoción del establecimiento de Parques Científicos y Tecnológicos en el Estado de México, principalmente en los municipios de Atizapán de Zaragoza, y Almoloya de Juárez, se continuó con el seguimiento al estado que guarda el predio y las instalaciones en donde se encuentra ubicado el Tecnopolo Esmeralda y diversas reuniones de trabajo con las autoridades del propio Ayuntamiento de Atizapán de Zaragoza.

Asimismo se realizaron reuniones de promoción con los Rectores de las Universidades Tecnológica de Cuautitlán Izcalli y Fidel Velázquez; así como llevar a cabo la promoción en el área de Desarrollo Económico del Ayuntamiento de Toluca; y la Facultad de Geografía (NITGEO) de la Universidad Autónoma del Estado de México, a fin de emprender las acciones necesarias para formar Centros de Incubación de Empresas y/o proponer Centros de Investigación Tecnológica en el Estado de México para su vinculación con empresas.

### **Atender los Requerimientos de Información de los Industriales Establecidos y/o Empresarios Interesados en Desarrollos Industriales del Estado de México**

El objetivo de este proyecto es la atención a las necesidades de la industria establecida en el Estado de México ofrecerles las mejores alternativas, y en caso de una expansión vinculándolas ante las instancias competentes. Durante el ejercicio 2019, se realizaron las 30 reuniones programadas con inversionistas que se encuentran instalados en los parques y/o zonas industriales del Estado de México, con el objeto de apoyarles y atender sus necesidades como es la infraestructura en donde se encuentran instalados, alcanzando la meta al 100 por ciento.

### **Realizar las Gestiones para Facilitar a las Empresas o Desarrolladores de Parques Industriales, su Instalación y Consolidación en la Entidad Mexiquense**

Durante el ejercicio 2019, se realizaron las 7 gestiones programadas en zonas industriales que promueve el FIDEPAR, alcanzando la meta programada al 100 por ciento, dentro de las gestiones realizadas destaca la autorización de disminución de fianza de la subdivisión del Desarrollo Industrial “Santa Margarita Fracción I” Ixtlahuaca, así mismo se consiguió la autorización de prórroga para continuar las obras de urbanización y equipamiento urbano del conjunto urbano “Parque Industrial Santa Bárbara” en el municipio de Atlacomulco.

### **Realizar Gestiones ante Instancias Gubernamentales y Privadas para Brindar Orientación Acompañamiento a las Empresas en la Obtención de Autorizaciones, Dictámenes y Permisos**

En el ejercicio 2019, se realizaron las 7 gestiones programadas ante diferentes dependencias, alcanzando la meta programada al 100 por ciento, con la finalidad de dar certeza y viabilidad a los desarrollos promovidos por FIDEPAR, realizando entre otras gestiones la obtención de la opinión favorable para realizar el pago de equipamiento urbano ante la Tesorería Municipal de Jilotepec, resultante de la subdivisión del predio denominado Ex Rancho “El Xhithy”; asimismo se inició la gestión del Segundo Permiso de Ventas del “Parque Industrial Santa Bárbara”, Municipio de Atlacomulco.

## **030402010202 PROMOCIÓN Y COMERCIALIZACIÓN DE PARQUES INDUSTRIALES**

Este proyecto tiene como fin instrumentar acciones tendientes a fomentar el desarrollo de la infraestructura industrial en el Estado de México, contribuyendo a la modernización industrial a través de niveles de productividad.

Las metas de este proyecto son:

### **Realizar la Venta u Otra Forma de Enajenación o en su Caso, Renta de Suelo Industrial Propiedad del FIDEPAR**

Para el año 2019, se programaron 4 hectáreas para venta, y se realizó la enajenación de 0.28 hectáreas lo que representó el 7 por ciento de lo programado, sin embargo, no se registraron ventas en el resto de Parques Industriales donde se cuenta con superficie disponible, debido a que los desarrollos no cuentan con los servicios o la capacidad requerida de agua potable, drenaje, energía eléctrica, fibra óptica, gas natural, pavimentación y facilidad de acceso, por otro lado, en las acciones de promoción realizadas, los inversionistas solicitaron el funcionamiento de tales requerimientos de forma inmediata o dentro de límites de tiempo que van entre los 3 meses a máximo un año, a efecto de estar en condiciones del traslado e instalación de maquinaria y equipo especializado, solicitando incluso se les informe por escrito la fecha exacta de tal operatividad técnica.

Cabe mencionar que aun y cuando se ejecutaron obras de infraestructura en el ejercicio 2019, no se ha contado con el recurso suficiente para continuar y concluir con el equipamiento en el Parque Industrial Santa Bárbara en Atlacomulco y Ex Rancho Santa Margarita en Ixtlahuaca, esta situación ha generado un bajo interés en el mercado y los inversionistas que manifestaron su interés, desistieron de formalizar la adquisición o emitieron contrapropuestas por debajo del precio ofertado y autorizado, argumentando factores poco competitivos de los parques industriales del FIDEPAR, lo que llevó a no concretar la venta.

### **Promover la Disponibilidad de Suelo Industrial Existente en los Parques Industriales y Reservas Territoriales del Fideicomiso, para la Posible Instalación de Empresas Interesadas**

Durante el ejercicio 2019, se previó promover la disponibilidad de suelo industrial propiedad del FIDEPAR, para la instalación de 6 empresas, y se lograron acciones de promoción en 6 empresas que fueron: El Puerto de Liverpool, S.A.B. de C.V., Transportes Unidos del Centro, S.A. de C.V., Ascenty, representada por JLL México, Accesorios Automotrices Uno, Industrializaciones Gumex, S.A. de C.V. y Transportes Unidos del Centro, S.A. de C.V., derivado de dichas acciones de promoción, se logró la instalación de El Puerto de Liverpool, S.A.B. de C.V., en el Parque Industrial Jilotepec, alcanzando la meta al 100 por ciento.

### **Registrar el Monto de Inversión Privada, que las Empresas Estiman Generar en el Estado de México, al Instalarse en los Parques Industriales y Reservas Territoriales del FIDEPAR**

Durante el ejercicio 2019, se realizaron 3 informes sobre el monto de inversión privada reportado por empresas con intención de compra en los parques y reserva territorial del FIDEPAR, alcanzando la meta programada al 100 por ciento, concluyendo el ejercicio con la instalación de una empresa en el Parque Industrial Jilotepec.

### **Captar Ingresos de la Venta de Lotes de Parques Industriales Propiedad del FIDEPAR**

Para el ejercicio 2019, se previó captar 32 millones de pesos y se lograron atraer 31 millones 630 mil pesos, alcanzando la meta de 98.8 por ciento. Esta meta se logró como resultado de la venta de 0.28 hectáreas en el Parque Industrial Jilotepec, Municipio de Jilotepec, a favor de la empresa El Puerto de Liverpool, S.A.B. de C.V., así como de ingresos parciales de las siguientes enajenaciones efectuadas en ejercicios anteriores, a favor de las empresas Farmacéutica Hispanoamericana, S.A. de C.V., Servicios Integrales de Almacenamiento y Distribución, S.A. de C.V. (SIADSA), Intimark, S.A. de C.V., Edificaciones Nick, S.A. de C.V. y Aceromex, S.A. de C.V. Promover la disponibilidad de suelo industrial existente en los Parques Industriales

## 030402010203 CONSTRUCCIÓN Y REHABILITACIÓN DE PARQUES Y ZONAS INDUSTRIALES

El objetivo de este proyecto es realizar obras para la urbanización e infraestructura (vialidades, alumbrado público, redes de drenajes, agua potable, energía, comunicación, etc.) a los parques industriales propiedad del fideicomiso, cumpliendo con los requerimientos de equipamientos adecuados para el desarrollo de zonas y parques industriales; así como el mantenimiento preventivo y correctivo a las instalaciones e infraestructura y con ello, conservar en óptimas condiciones la operación de los parques industriales.

Las metas principales de este proyecto fueron:

### **Realizar Mantenimientos de la Infraestructura para la Instalación de Empresas en Parques Industriales, Logísticos y Tecnológicos, Propiedad del FIDEPAR**

Durante el ejercicio 2019 se llevó a cabo la obra de mantenimiento programada, alcanzando la meta al 100 por ciento, en los Parques Industriales de Ixtlahuaca y San Cayetano en Toluca.

### **Realizar la Ampliación, Construcción y/o Equipamiento de Parques Industriales Propiedad del FIDEPAR**

Durante el ejercicio 2019, se realizaron 7 obras de ampliación, construcción y/o equipamiento de parques industriales, alcanzando con el 87.5 por ciento de la meta programada, ejecutándose 5 en el Parque Industrial Santa Bárbara ubicado en el Municipio de Atlacomulco, 1 en el Parque Industrial Santa Margarita ubicado en el Municipio de Ixtlahuaca y 1 en el Parque Industrial San Cayetano.

### **Realizar Proyectos Ejecutivos de Edificaciones e Infraestructura en los Parques Industriales y/o Tecnológicos Desarrollados por el FIDEPAR**

Durante el ejercicio 2019, se llevó a cabo 1 proyecto integral, que comprendió el proyecto geométrico de la calle Flor de María en el Municipio de Atlacomulco, relacionado con el acceso principal Santa Bárbara, así como la alineación de la vialidad y proyecto de relotificación del Parque Industrial Santa Margarita, alcanzando la meta al 100 por ciento.

### **Realizar Lotificaciones, Relotificaciones, Divisiones, Subdivisiones y Extinciones en los Parques Industriales y/o Tecnológicos Desarrollados por el FIDEPAR**

Durante el ejercicio 2019, se llevaron a cabo las 2 acciones de lotificaciones y relotificaciones programadas, alcanzando la meta al 100 por ciento, las acciones realizadas fueron: 1 subdivisión y 1 relotificación en los Parques Industriales y/o Tecnológicos desarrollados por el FIDEPAR, con lo cual se alcanzó el 100 por ciento de la meta; mediante el apoyo a la, Subdirección de Atención a Inversionistas realizadas en los Parques Industriales de Santa Margarita en Ixtlahuaca y Santa Bárbara en Atlacomulco.



FIDEPAR

Fidelcomiso para el Desarrollo de Parques y Zonas Industriales en el Estado de México													
Avance Operativo - Programático y Presupuestal													
Enero - Diciembre de 2019													
M E T A S													
PRESUPUESTO 2019													
(Miles de Pesos)													
FIN	FUN	SF	PP	SP	Pr	DESCRIPCIÓN	UNIDAD DE MEDIDA	PROGRAMADO	ALCANZADO	AVANCE %	AUTORIZADO ANUAL	EJERCIDO	%
<b>GOBIERNO CAPAZ Y RESPONSABLE</b>													
<b>DESARROLLO DE LA FUNCIÓN PÚBLICA Y ÉTICA EN EL SERVICIO PÚBLICO</b>													
01	03	04	01	01	01	<b>FISCALIZACIÓN, CONTROL Y EVALUACIÓN INTERNA DE LA GESTIÓN PÚBLICA</b>					1,887.7	1,204.3	63.8
						Realizar Auditorias, con el Propósito de Verificar el Cumplimiento del Marco Normativo que Regula el Funcionamiento del FIDEPAR	Auditoria	9	9	100.0			
						Realizar Evaluaciones para Determinar el Grado de Eficacia y Eficiencia en los Procesos, así como en el Desempeño Institucional del FIDEPAR	Evaluación	1	1	100.0			
						Realizar Inspecciones a Rubros Específicos del FIDEPAR, con el Propósito de Constatar el Cumplimiento del Marco Normativo que lo Regula	Inspección	40	40	100.0			
						Participar en Testificaciones con el Propósito de Asegurarse que los Actos Administrativos se Realicen Conforme a la Normatividad Vigente	Testificación	67	69	103.0			
						Participación del Organó Interno de Control en Reuniones que por Mandato Legal o Disposición Administrativa así lo Requiera	Reunión	40	37	92.5			
<b>PILAR ECONÓMICO</b>													
<b>MANUFACTURAS</b>													
<b>MODERNIZACIÓN INDUSTRIAL</b>													
03	04	02	01	02	01	<b>PROMOCION Y FOMENTO INDUSTRIAL</b>					56,498.0	54,421.4	96.3
						Promover la Creación y el Desarrollo de Parques Tecnológicos y Científicos para Atraer Inversión Productiva en el Estado de México	Reunión	34	34	100.0			
						Atender los Requerimientos de Información de los Industriales Establecidos y/o Empresarios Interesados en Desarrollos Industriales del Estado de México	Reunión	30	30	100.0			
						Realizar las Gestiones para Facilitar a las Empresas o Desarrolladores de Parques Industriales, su Instalación y Consolidación en la Entidad Mexiquense	Gestión	7	7	100.0			
						Realizar Gestiones ante Instancias Gubernamentales y Privadas para Brindar Orientación Acompañamiento a las Empresas en la Obtención de Autorizaciones, Dictámenes y Permisos	Gestión	7	7	100.0			
03	04	02	01	02	02	<b>PROMOCION Y COMERCIALIZACION DE PARQUES INDUSTRIALES</b>					117,306.2	114,297.8	97.4
						Realizar la Venta u Otra Forma de Enajenación o en su Caso, Renta de Suelo Industrial Propiedad del FIDEPAR	Hectáreas	4	0.28	7.0			
						Promover la Disponibilidad de Suelo Industrial Existente en los Parques Industriales y Reservas Territoriales del Fideicomiso, para la Posible Instalación de Empresas Interesadas	Empresa	6	6	100.0			
						Registrar el Monto de Inversión Privada, que las Empresas Estiman Generar en el Estado de México, al Instalarse en los Parques Industriales y Reservas Territoriales del FIDEPAR	Informe	3	3	100.0			
						Captar Ingresos de la Venta de Lotes de Parques Industriales Propiedad del FIDEPAR	Millones de Pesos	32	31.63	98.8			
03	04	02	01	02	03	<b>CONSTRUCCIÓN Y REHABILITACIÓN DE PARQUES Y ZONAS INDUSTRIALES</b>					45,613.5	35,683.1	78.2
						Realizar Mantenimientos de la Infraestructura para la Instalación de Empresas en Parques Industriales, Logísticos y Tecnológicos, Propiedad del FIDEPAR	Obra	1	1	100.0			
						Realizar la Ampliación, Construcción y/o Equipamiento de Parques Industriales Propiedad del FIDEPAR	Obra	8	7	87.5			
						Realizar Proyectos Ejecutivos de Edificaciones e Infraestructura en los Parques Industriales y/o Tecnológicos Desarrollados por el FIDEPAR	Proyecto	1	1	100.0			
						Realizar Lotificaciones, Relotificaciones, Divisiones, Subdivisiones y Extinciones en los Parques Industriales y/o Tecnológicos Desarrollados por el FIDEPAR	Acción	2	2	100.0			
<b>PREVISIÓN PARA EL PAGO DE ADEUDOS DE EJERCICIOS FISCALES ANTERIORES</b>													
04	04	01	01	01	01	<b>PASIVOS DERIVADOS DE EROGACIONES DEVENGADAS Y PENDIENTES DE EJERCICIOS ANTERIORES</b>					23,426.8	23,419.1	100.0
						Registro de Pagos de Adeudos de Ejercicios Fiscales Anteriores	Documento	1	1	100.0			
<b>T O T A L</b>											<b>244,732.2</b>	<b>229,025.7</b>	<b>93.6</b>
											-----	-----	



# ANEXOS ESTABLECIDOS EN DIFERENTES ORDENAMIENTOS



Relación de Bienes Inmuebles que Componen el Patrimonio  
Cuenta Pública 2019  
(Miles de Pesos)

Ente Público: Fideicomiso para el Desarrollo de Parques y Zonas Industriales en el Estado de México.

Código	Descripción de Bienes Inmuebles	* Valor en Libros
	Terrenos	230.2
	Edificio Fidepar	1,443.8
	Edificio de Archivo San Antonio Buenavista	766.1
	TOTAL	2,440.1

Relación de Bienes Muebles que Componen el Patrimonio  
Cuenta Pública 2019  
(Miles de Pesos)

Ente Público: Fideicomiso para el Desarrollo de Parques y Zonas Industriales en el Estado de México.

Código	Descripción de Bienes Muebles	Valor en Libros
1	Equipo de Transporte	1,633.0
2	Mobiliario y Equipo de Oficina	363.5
3	Equipo de Computo	1,022.5
4	Equipo Eléctrico y Electrónico	25.4
5	Instrumentos y Aparatos	22.0
	T O T A L	3,066.4

Fideicomiso para el Desarrollo de Parques y Zonas Industriales en el Estado de México

Cuenta Pública 2019

Relación de Cuentas Bancarias Productivas Específicas

Fondo, Programa o Convenio	Datos de la Cuenta Bancaria	
	Institución Bancaria	Número de Cuentas *
Ingresos Propios y Pago de Gastos (Recursos Estatales)	HSBC	639
Programa de Creación de Empleos en Zonas Marginadas (Recursos Federales)	HSBC	798
Nomina y Pagos Issemym (Recursos Estatales)	BBVA	005
Recursos del Programa de Acciones para el Desarrollo 2018 (PAD)	BBVA	603
Recursos del Programa de Acciones para el Desarrollo 2019 (PAD)	BBVA	285

FORMATOS PARA EL CUMPLIMIENTO DE LA  
LEY DE DISCIPLINA FINANCIERA DE LAS  
ENTIDADES FEDERATIVAS Y LOS MUNICIPIOS





Fidelcomiso para el Desarrollo de Parques y Zonas Industriales en el Estado de México					
Estado de Situación Financiera Detallado - LDF					
Al 31 de Diciembre de 2019 y 2018					
(Cifras en Miles de Pesos)					
Concepto	2019	2018	Concepto	2019	2018
<b>ACTIVO</b>			<b>PASIVO</b>		
<b>Activo Circulante</b>			<b>Activo Circulante</b>		
<b>a. Efectivo y Equivalentes (a=a1+a2+a3+a4+a5+a6+a7)</b>	<b>21,170.4</b>	<b>44,102.4</b>	<b>a. Cuentas por Pagar a Corto Plazo (a=a1+a2+a3+a4+a5+a6+a7+a8+a9)</b>	<b>26,927.1</b>	<b>23,633.4</b>
a1) Efectivo	0.0	0.0	a1) Servicios Personales por Pagar a Corto Plazo	0.0	0.0
a2) Bancos/Tesorería	578.4	3,880.2	a2) Proveedores por Pagar a Corto Plazo	2,613.5	20,783.6
a3) Bancos/Dependencias y Otros	0.0	0.0	a3) Contratistas por Obras Públicas por Pagar a Corto Plazo	22,636.7	2,389.5
a4) Inversiones Temporales (Hasta 3 Meses)	20,592.0	40,222.2	a4) Participaciones y Aportaciones por Pagar a Corto Plazo	0.0	0.0
a5) Fondos con Afectación Específica	0.0	0.0	a5) Transferencias Otorgadas por Pagar a Corto Plazo	0.0	0.0
a6) Depósitos de Fondos de Terceros en Garantía y/o Administración	0.0	0.0	a6) Intereses, Comisiones y Otros Gastos de la Deuda Pública por Pagar a Corto Plazo	0.0	0.0
a7) Otros Efectivos y Equivalentes	0.0	0.0	a7) Retenciones y Contribuciones por Pagar a Corto Plazo	356.9	233.8
<b>b. Derechos a Recibir Efectivo o Equivalentes (b=b1+b2+b3+b4+b5+b6+b7)</b>	<b>13,604.8</b>	<b>8,017.0</b>	a8) Devoluciones de la Ley de Ingresos por Pagar a Corto Plazo	0.0	0.0
b1) Inversiones Financieras de Corto Plazo	0.0	0.0	a9) Otras Cuentas por Pagar a Corto Plazo	320.0	226.5
b2) Cuentas por Cobrar a Corto Plazo	13,566.0	7,961.3	<b>b. Documentos por Pagar a Corto Plazo (b=b1+b2+b3)</b>	<b>0.0</b>	<b>0.0</b>
b3) Deudores Diversos por Cobrar a Corto Plazo	0.0	0.0	b1) Documentos Comerciales por Pagar a Corto Plazo	0.0	0.0
b4) Ingresos por Recuperar a Corto Plazo	0.0	0.0	b2) Documentos con Contratistas por Obras Públicas por Pagar a Corto Plazo	0.0	0.0
b5) Deudores por Anticipos de la Tesorería a Corto Plazo	0.0	0.0	b3) Otros Documentos por Pagar a Corto Plazo	0.0	0.0
b6) Préstamos Otorgados a Corto Plazo	0.0	0.0	<b>c. Porción a Corto Plazo de la Deuda Pública a Largo Plazo (c=c1+c2)</b>	<b>0.0</b>	<b>0.0</b>
b7) Otros Derechos a Recibir Efectivo o Equivalentes a Corto Plazo	38.8	55.7	c1) Porción a Corto Plazo de la Deuda Pública	0.0	0.0
<b>c. Derechos a Recibir Bienes o Servicios (c=c1+c2+c3+c4+c5)</b>	<b>0.0</b>	<b>0.0</b>	c2) Porción a Corto Plazo de Arrendamiento Financiero	0.0	0.0
c1) Anticipo a Proveedores por Adquisición de Bienes y Prestación de Servicios a Corto Plazo	0.0	0.0	d. Títulos y Valores a Corto Plazo	0.0	0.0
c2) Anticipo a Proveedores por Adquisición de Bienes Inmuebles y Muebles a Corto Plazo	0.0	0.0	<b>e. Pasivos Diferidos a Corto Plazo (e=e1+e2+e3)</b>	<b>0.0</b>	<b>0.0</b>
c3) Anticipo a Proveedores por Adquisición de Bienes Intangibles a Corto Plazo	0.0	0.0	e1) Ingresos Cobrados por Adelantado a Corto Plazo	0.0	0.0
c4) Anticipo a Contratistas por Obras Públicas a Corto Plazo	0.0	0.0	e2) Intereses Cobrados por Adelantado a Corto Plazo	0.0	0.0
c5) Otros Derechos a Recibir Bienes o Servicios a Corto Plazo	0.0	0.0	e3) Otros Pasivos Diferidos a Corto Plazo	0.0	0.0
<b>d. Inventarios (d=d1+d2+d3+d4+d5)</b>	<b>740,020.6</b>	<b>633,551.9</b>	<b>f. Fondos y Bienes de Terceros en Garantía y/o Administración a Corto Plazo (f=f1+f2+f3+f4+f5+f6)</b>	<b>31.2</b>	<b>31.2</b>
d1) Inventario de Mercancías para Venta	740,020.6	633,551.9	f1) Fondos en Garantía a Corto Plazo	31.2	31.2
d2) Inventario de Mercancías Terminadas	0.0	0.0	f2) Fondos en Administración a Corto Plazo	0.0	0.0
d3) Inventario de Mercancías en Proceso de Elaboración	0.0	0.0	f3) Fondos Contingentes a Corto Plazo	0.0	0.0
d4) Inventario de Materias Primas, Materiales y Suministros para Producción	0.0	0.0	f4) Fondos de Fidelcomisos, Mandatos y Contratos Análogos a Corto Plazo	0.0	0.0
d5) Bienes en Tránsito	0.0	0.0	f5) Otros Fondos de Terceros en Garantía y/o Administración a Corto Plazo	0.0	0.0
<b>e. Almacenes</b>			f6) Valores y Bienes en Garantía a Corto Plazo	0.0	0.0
<b>f. Estimación por Pérdida o Deterioro de Activos Circulantes (f=f1+f2)</b>	<b>0.0</b>	<b>0.0</b>	<b>g. Provisiones a Corto Plazo (g=g1+g2+g3)</b>	<b>0.0</b>	<b>0.0</b>
f1) Estimaciones para Cuentas Incobrables por Derechos a Recibir Efectivo o Equivalentes	0.0	0.0	g1) Provisión para Demandas y Juicios a Corto Plazo	0.0	0.0
f2) Estimación por Deterioro de Inventarios	0.0	0.0	g2) Provisión para Contingencias a Corto Plazo	0.0	0.0
<b>g. Otros Activos Circulantes (g=g1+g2+g3+g4)</b>	<b>0.0</b>	<b>0.0</b>	g3) Otras Provisiones a Corto Plazo	0.0	0.0
g1) Valores en Garantía	0.0	0.0	<b>h. Otros Pasivos a Corto Plazo (h=h1+h2+h3)</b>	<b>16,500.5</b>	<b>40,840.7</b>
g2) Bienes en Garantía (Excluye Depósitos de Fondos)	0.0	0.0	h1) Ingresos por Clasificar	0.0	0.0
g3) Bienes Derivados de Embargos, Decomisos, Aseguramientos y Dación en Pago	0.0	0.0	h2) Recaudación por Participar	0.0	0.0
g4) Adquisición con Fondos de Terceros	0.0	0.0	h3) Otros Pasivos Circulantes	16,500.5	40,840.7
<b>IA. Total de Activos Circulantes (IA = a + b + c + d + e + f + g)</b>	<b>774,795.8</b>	<b>685,671.3</b>	<b>IIA. Total de Pasivos Circulantes (IIA = a + b + c + d + e + f + g + h)</b>	<b>42,458.8</b>	<b>64,506.3</b>
<b>Activo No Circulante</b>			<b>Pasivo No Circulante</b>		
a. Inversiones Financieras a Largo Plazo	0.1	0.1	a. Cuentas por Pagar a Largo Plazo	0.0	0.0
b. Derechos a Recibir Efectivo o Equivalentes a Largo Plazo	57,358.0	75,252.4	b. Documentos por Pagar a Largo Plazo	0.0	0.0
c. Bienes Inmuebles, Infraestructura y Construcciones en Proceso	55,440.3	22,560.5	c. Deuda Pública a Largo Plazo	0.0	0.0
d. Bienes Muebles	3,403.9	3,403.9	d. Pasivos Diferidos a Largo Plazo	0.0	0.0
e. Activos Intangibles	0.0	0.0	e. Fondos y Bienes de Terceros en Garantía y/o Administración a Largo Plazo	0.0	0.0
f. Depreciación, Deterioro y Amortización Acumulada de Bienes	-6,785.2	-6,515.3	f. Provisiones a Largo Plazo	0.0	0.0
g. Activos Diferidos	3,585.7	11,751.9	<b>IIB. Total de Pasivos No Circulantes (IIB = a + b + c + d + e + f)</b>	<b>0.0</b>	<b>0.0</b>
h. Estimación por Pérdida o Deterioro de Activos no Circulantes	0.0	0.0	<b>II. Total del Pasivo (II = IIA + IIIB)</b>	<b>42,458.8</b>	<b>64,506.3</b>
i. Otros Activos no Circulantes	0.0	0.0	<b>HACIENDA PÚBLICA/PATRIMONIO</b>		
<b>IB. Total de Activos No Circulantes (IB = a + b + c + d + e + f + g + h + i)</b>	<b>113,002.8</b>	<b>106,463.5</b>	<b>IIIA. Hacienda Pública/Patrimonio Contribuido (IIIA = a + b + c)</b>	<b>70.0</b>	<b>70.0</b>
<b>I. Total del Activo (I = IA + IB)</b>	<b>887,798.6</b>	<b>792,124.8</b>	a. Aportaciones	70.0	70.0
			b. Donaciones de Capital	0.0	0.0
			c. Actualización de la Hacienda Pública/Patrimonio	0.0	0.0
			<b>IIIB. Hacienda Pública/Patrimonio Generado (IIIB = a + b + c + d + e)</b>	<b>845,269.8</b>	<b>727,549.5</b>
			a. Resultados del Ejercicio (Ahorro/ Desahorro)	117,720.3	11,672.7
			b. Resultados de Ejercicios Anteriores	724,553.8	712,881.1
			c. Revalúos	2,995.7	2,995.7
			d. Reservas	0.0	0.0
			e. Rectificaciones de Resultados de Ejercicios Anteriores	0.0	0.0
			<b>IIIC. Exceso o Insuficiencia en la Actualización de la Hacienda Pública/Patrimonio (IIIC=a+b)</b>	<b>0.0</b>	<b>0.0</b>
			a. Resultado por Posición Monetaria	0.0	0.0
			b. Resultado por Tenencia de Activos no Monetarios	0.0	0.0
			<b>III. Total Hacienda Pública/Patrimonio (III = IIIA + IIIB + IIIC)</b>	<b>845,339.8</b>	<b>727,619.5</b>
			<b>IV. Total del Pasivo y Hacienda Pública/Patrimonio (IV = II + III)</b>	<b>887,798.6</b>	<b>792,124.8</b>

Fidicomiso para el Desarrollo de Parques y Zonas Industriales en el Estado de México Informe Analítico de la Deuda Pública y Otros Pasivos - LDF Al 31 de Diciembre de 2018 y 2019							
Denominación de la Deuda Pública y Otros Pasivos (c)	Saldo al 31 de Diciembre de 2018 (d)	Disposiciones del Período (e)	Amortizaciones del Período (f)	Revaluaciones, Reclasificaciones y Otros Ajustes (g)	Saldo Final del Período (h) h=d+e-f+g	Pago de Intereses del Período (i)	Pago de Comisiones y demás Costos Asociados Durante el Período (j)
<b>1. Deuda Pública (1=A+B)</b>	0.0	0.0	0.0	0.0	0.0	0.0	
<b>A. Corto Plazo (A=a1+a2+a3)</b>	0.0	0.0	0.0	0.0	0.0	0.0	
a1) Instituciones de Crédito	0.0	0.0	0.0	0.0	0.0	0.0	0.0
a2) Títulos y Valores	0.0	0.0	0.0	0.0	0.0	0.0	0.0
a3) Arrendamientos Financieros	0.0	0.0	0.0	0.0	0.0	0.0	0.0
<b>B. Largo Plazo (B=b1+b2+b3)</b>	0.0	0.0	0.0	0.0	0.0	0.0	
b1) Instituciones de Crédito	0.0	0.0	0.0	0.0	0.0	0.0	0.0
b2) Títulos y Valores	0.0	0.0	0.0	0.0	0.0	0.0	0.0
b3) Arrendamientos Financieros	0.0	0.0	0.0	0.0	0.0	0.0	0.0
<b>2. Otros Pasivos</b>	64,505.3				42,458.8		
<b>3. Total de la Deuda Pública y Otros Pasivos (3=1+2)</b>	64,505.3	0.0	0.0	0.0	42,458.8		
<b>4. Deuda Contingente 1 (Informativo)</b>	0.0	0.0	0.0	0.0	0.0	0.0	
A. Deuda Contingente 1	0.0	0.0	0.0	0.0	0.0	0.0	0.0
B. Deuda Contingente 2	0.0	0.0	0.0	0.0	0.0	0.0	0.0
C. Deuda Contingente XX	0.0	0.0	0.0	0.0	0.0	0.0	0.0
<b>5. Valor de Instrumentos Bono Cupón Cero 2 (Informativo)</b>	0.0	0.0	0.0	0.0	0.0	0.0	
A. Instrumento Bono Cupón Cero 1	0.0	0.0	0.0	0.0	0.0	0.0	0.0
B. Instrumento Bono Cupón Cero 2	0.0	0.0	0.0	0.0	0.0	0.0	0.0
C. Instrumento Bono Cupón Cero XX	0.0	0.0	0.0	0.0	0.0	0.0	0.0

1 Se refiere a cualquier Financiamiento sin fuente o garantía de pago definida, que sea asumida de manera solidaria o subsidiaria por las Entidades Federativas con sus Municipios, organismos descentralizados y empresas de participación estatal mayoritaria y fidicomisos, locales o municipales, y por los Municipios con sus respectivos organismos descentralizados y empresas de participación municipal mayoritaria.

2 Se refiere al valor del Bono Cupón Cero que respalda el pago de los créditos asociados al mismo (Activo).

Obligaciones a Corto Plazo (k)	Monto Contratado (l)	Plazo Pactado (m)	Tasa de Interés (n)	Comisiones y Costos Relacionados (o)	Tasa Efectiva (p)
<b>6. Obligaciones a Corto Plazo (Informativo)</b>					
A. Crédito 1					
B. Crédito 2					
C. Crédito XX					

Fideicomiso para el Desarrollo de Parques y Zonas Industriales en el Estado de México										
Informe Analítico de Obligaciones Diferentes de Financiamientos										
Al 31 de Diciembre de 2019										
(Miles de Pesos)										
Denominación de las Obligaciones Diferentes de Financiamiento (c)	Fecha del Contrato (d)	Fecha de Inicio de Operación del Proyecto (e)	Fecha de Vencimiento (f)	Monto de la Inversión Pactado (g)	Plazo Pactado (h)	Monto Promedio Mensual del Pago de la Contraprestación (i)	Monto Promedio Mensual del Pago de la Contraprestación Correspondiente al Pago de Inversión (j)	Monto Pagado de la Inversión al XX de XXXX de 20XX (k)	Monto Pagado de la Inversión Actualizado al XX de XXXX de 20XX (l)	Saldo Pendiente por Pagar de la Inversión al XX de XXXX de 20XX (m = g - l)
<b>A. Asociaciones Público Privadas (APP's) (A=a+b+c+d)</b>				0.0		0.0	0.0			0.0
a) APP 1	0	0	0	0	0	0	0	0	0	0.0
b) APP 2	0	0	0	0	0	0	0	0	0	0.0
c) APP 3										0.0
d) APP XX	0	0	0	0	0	0	0	0	0	0.0
<b>B. Otros Instrumentos (B=a+b+c+d)</b>				0.0		0.0	0.0			0.0
a) Otro Instrumento 1	0	0	0	0	0	0	0	0	0	0.0
b) Otro Instrumento 2	0	0	0	0	0	0	0	0	0	0.0
c) Otro Instrumento 3	0	0	0	0	0	0	0	0	0	0.0
d) Otro Instrumento XX	0	0	0	0	0	0	0	0	0	0
<b>C. Total de Obligaciones Diferentes de Financiamiento (C=A+B)</b>				0.0		0.0	0.0			0.0

Fidicomiso para el Desarrollo de Parques y Zonas Industriales en el Estado de México  
Balance Presupuestario  
Del 1 de Enero al 31 de Diciembre de 2019  
(Miles de Pesos)

Concepto	Estimado / Aprobado	Devengado	Recaudado / Pagado
<b>A. Ingresos Totales (A = A1+A2+A3)</b>	<b>94,373.4</b>	<b>223,892.0</b>	<b>223,892.0</b>
A1. Ingresos de Libre Disposición	94,373.4	198,109.7	198,109.7
A2. Transferencias Federales Etiquetadas	0.0	0.0	0.0
A3. Financiamiento Neto	0.0	25,782.3	25,782.3
<b>B. Egresos Presupuestarios<sup>1</sup> (B = B1+B2)</b>	<b>94,373.4</b>	<b>229,025.7</b>	<b>229,025.7</b>
B1. Gasto No Etiquetado (sin incluir Amortización de la Deuda Pública)	94,373.4	229,025.7	229,025.7
B2. Gasto Etiquetado (sin incluir Amortización de la Deuda Pública)	0.0	0.0	0.0
<b>C. Remanentes del Ejercicio Anterior (C = C1 + C2)</b>		<b>0.0</b>	<b>0.0</b>
C1. Remanentes de Ingresos de Libre Disposición Aplicados en el Periodo		0.0	0.0
C2. Remanentes de Transferencias Federales Etiquetadas Aplicados en el Periodo		0.0	0.0
<b>I. Balance Presupuestario (I = A - B + C)</b>	<b>0.0</b>	<b>-5,133.7</b>	<b>-5,133.7</b>
<b>II. Balance Presupuestario sin Financiamiento Neto (II = I - A3)</b>	<b>0.0</b>	<b>-30,916.0</b>	<b>-30,916.0</b>
<b>III. Balance Presupuestario sin Financiamiento Neto y sin Remanentes del Ejercicio Anterior (III = II - C)</b>	<b>0.0</b>	<b>-30,916.0</b>	<b>-30,916.0</b>
<b>Concepto</b>	<b>Aprobado</b>	<b>Devengado</b>	<b>Pagado</b>
<b>E. Intereses, Comisiones y Gastos de la Deuda (E = E1+E2)</b>	<b>0.0</b>	<b>0.0</b>	<b>0.0</b>
E1. Intereses, Comisiones y Gastos de la Deuda con Gasto No Etiquetado	0.0	0.0	0.0
E2. Intereses, Comisiones y Gastos de la Deuda con Gasto Etiquetado	0.0	0.0	0.0
<b>IV. Balance Primario (IV = III + E)</b>	<b>0.0</b>	<b>-30,916.0</b>	<b>-30,916.0</b>
<b>Concepto</b>	<b>Estimado/ Aprobado</b>	<b>Devengado</b>	<b>Recaudado / Pagado</b>
<b>F. Financiamiento (F = F1 + F2)</b>	<b>0.0</b>	<b>0.0</b>	<b>0.0</b>
F1. Financiamiento con Fuente de Pago de Ingresos de Libre Disposición	0.0	0.0	0.0
F2. Financiamiento con Fuente de Pago de Transferencias Federales Etiquetadas	0.0	0.0	0.0
<b>G. Amortización de la Deuda (G = G1 + G2)</b>	<b>0.0</b>	<b>0.0</b>	<b>0.0</b>
G1. Amortización de la Deuda Pública con Gasto No Etiquetado	0.0	0.0	0.0
G2. Amortización de la Deuda Pública con Gasto Etiquetado	0.0	0.0	0.0
<b>A3. Financiamiento Neto (A3 = F - G)</b>	<b>0.0</b>	<b>0.0</b>	<b>0.0</b>
<b>Concepto</b>	<b>Estimado/ Aprobado</b>	<b>Devengado</b>	<b>Recaudado / Pagado</b>
A1. Ingresos de Libre Disposición	94,373.4	198,109.7	198,109.7
<b>A3.1 Financiamiento Neto con Fuente de Pago de Ingresos de Libre Disposición (A3.1 = F1 - G1)</b>	<b>0.0</b>	<b>25,782.3</b>	<b>25,782.3</b>
F1. Financiamiento con Fuente de Pago de Ingresos de Libre Disposición		25,782.3	25,782.3
G1. Amortización de la Deuda Pública con Gasto No Etiquetado			
B1. Gasto No Etiquetado (sin incluir Amortización de la Deuda Pública)	94,373.4	229,025.7	229,025.7
C1. Remanentes de Ingresos de Libre Disposición Aplicados en el Periodo		0.0	0.0
<b>V. Balance Presupuestario de Recursos Disponibles (V = A1 + A3.1 - B1 + C1)</b>	<b>0.0</b>	<b>-5,133.7</b>	<b>-5,133.7</b>
<b>VI. Balance Presupuestario de Recursos Disponibles sin Financiamiento Neto (VI = V - A3.1)</b>	<b>0.0</b>	<b>-30,916.0</b>	<b>-30,916.0</b>
<b>Concepto</b>	<b>Estimado/ Aprobado</b>	<b>Devengado</b>	<b>Recaudado / Pagado</b>
A2. Transferencias Federales Etiquetadas	0.0	0.0	0.0
<b>A3.2 Financiamiento Neto con Fuente de Pago de Transferencias Federales Etiquetadas (A3.2 = F2 - G2)</b>	<b>0.0</b>	<b>0.0</b>	<b>0.0</b>
F2. Financiamiento con Fuente de Pago de Transferencias Federales Etiquetadas	0.0	0.0	0.0
G2. Amortización de la Deuda Pública con Gasto Etiquetado	0.0	0.0	0.0
B2. Gasto Etiquetado (sin incluir Amortización de la Deuda Pública)	0.0	0.0	0.0
C2. Remanentes de Transferencias Federales Etiquetadas Aplicados en el Periodo		0.0	0.0
<b>VII. Balance Presupuestario de Recursos Etiquetados (VII = A2 + A3.2 - B2 + C2)</b>	<b>0.0</b>	<b>0.0</b>	<b>0.0</b>
<b>VIII. Balance Presupuestario de Recursos Etiquetados sin Financiamiento Neto (VIII = VII - A3.2)</b>	<b>0.0</b>	<b>0.0</b>	<b>0.0</b>

Fideicomiso para el Desarrollo de Parques y Zonas Industriales en el Estado de México						
Estado Analítico de Ingresos Detallado - LDF						
Del 1 de Enero al 31 de Diciembre de 2019						
(Miles de Pesos)						
Concepto	Ingreso					Diferencia
	Estimado	Ampliaciones/ (Reducciones)	Modificado	Devengado	Recaudado	
<b>Ingresos de Libre Disposición</b>			0.0			0.0
A. Impuestos	0.0	0.0	0.0	0.0	0.0	0.0
B. Cuotas y Aportaciones de Seguridad Social	0.0	0.0	0.0	0.0	0.0	0.0
C. Contribuciones de Mejoras	0.0	0.0	0.0	0.0	0.0	0.0
D. Derechos	0.0	0.0	0.0	0.0	0.0	0.0
E. Productos	0.0	0.0	0.0	0.0	0.0	0.0
F. Aprovechamientos	0.0	0.0	0.0	0.0	0.0	0.0
G. Ingresos por Ventas de Bienes y Servicios	30,902.2	-29,993.7	908.5	1,736.9	1,736.9	-828.4
<b>H. Participaciones</b>						
<b>(H=h1+h2+h3+h4+h5+h6+h7+h8+h9+h10+h11)</b>	<b>0.0</b>	<b>0.0</b>	<b>0.0</b>	<b>0.0</b>	<b>0.0</b>	<b>0.0</b>
h1) Fondo General de Participaciones	0.0	0.0	0.0	0.0	0.0	0.0
h2) Fondo de Fomento Municipal	0.0	0.0	0.0	0.0	0.0	0.0
h3) Fondo de Fiscalización y Recaudación	0.0	0.0	0.0	0.0	0.0	0.0
h4) Fondo de Compensación	0.0	0.0	0.0	0.0	0.0	0.0
h5) Fondo de Extracción de Hidrocarburos	0.0	0.0	0.0	0.0	0.0	0.0
h6) Impuesto Especial Sobre Producción y Servicios	0.0	0.0	0.0	0.0	0.0	0.0
h7) 0.136% de la Recaudación Federal Participable	0.0	0.0	0.0	0.0	0.0	0.0
h8) 3.17% Sobre Extracción de Petróleo	0.0	0.0	0.0	0.0	0.0	0.0
h9) Gasolinas y Diésel	0.0	0.0	0.0	0.0	0.0	0.0
h10) Fondo del Impuesto Sobre la Renta	0.0	0.0	0.0	0.0	0.0	0.0
h11) Fondo de Estabilización de los Ingresos de las Entidades Federativas	0.0	0.0	0.0	0.0	0.0	0.0
<b>I. Incentivos Derivados de la Colaboración Fiscal (I=i1+i2+i3+i4+i5)</b>	<b>0.0</b>	<b>0.0</b>	<b>0.0</b>	<b>0.0</b>	<b>0.0</b>	<b>0.0</b>
i1) Tenencia o Uso de Vehículos	0.0	0.0	0.0	0.0	0.0	0.0
i2) Fondo de Compensación ISAN	0.0	0.0	0.0	0.0	0.0	0.0
i3) Impuesto Sobre Automóviles Nuevos	0.0	0.0	0.0	0.0	0.0	0.0
i4) Fondo de Compensación de Repecos-Intermedios	0.0	0.0	0.0	0.0	0.0	0.0
i5) Otros Incentivos Económicos	0.0	0.0	0.0	0.0	0.0	0.0
J. Transferencias	63,471.2	29,993.7	93,464.9	67,968.7	67,968.7	25,506.2
K. Convenios	0.0	0.0	0.0	0.0	0.0	0.0
k1) Otros Convenios y Subsidios	0.0	0.0	0.0	0.0	0.0	0.0
L. Otros Ingresos de Libre Disposición (L=l1+l2)	0.0	126,932.0	-126,932.0	128,414.1	128,414.1	-255,346.1
l1) Participaciones en Ingresos Locales	0.0	0.0	0.0	0.0	0.0	0.0
l2) Otros Ingresos de Libre Disposición	0.0	126,932.0	126,932.0	128,414.1	128,414.1	-1,482.1
<b>I. Total de Ingresos de Libre Disposición</b>	<b>94,373.4</b>	<b>126,932.0</b>	<b>221,305.4</b>	<b>198,109.7</b>	<b>198,109.7</b>	<b>23,195.7</b>
<b>(I=A+B+C+D+E+F+G+H+I+J+K+L)</b>						
<b>Ingresos Excedentes de Ingresos de Libre Disposición</b>	0.0	0.0	0.0	0.0	0.0	0.0
<b>Transferencias Federales Etiquetadas</b>	0.0	0.0	0.0	0.0	0.0	0.0
<b>A. Aportaciones (A=a1+a2+a3+a4+a5+a6+a7+a8)</b>	<b>0.0</b>	<b>0.0</b>	<b>0.0</b>	<b>0.0</b>	<b>0.0</b>	<b>0.0</b>
a1) Fondo de Aportaciones para la Nómina Educativa y Gasto Operativo	0.0	0.0	0.0	0.0	0.0	0.0
a2) Fondo de Aportaciones para los Servicios de Salud	0.0	0.0	0.0	0.0	0.0	0.0
a3) Fondo de Aportaciones para la Infraestructura Social	0.0	0.0	0.0	0.0	0.0	0.0
a4) Fondo de Aportaciones para el Fortalecimiento de los Municipios y de las Demarcaciones Territoriales del Distrito Federal	0.0	0.0	0.0	0.0	0.0	0.0
a5) Fondo de Aportaciones Múltiples	0.0	0.0	0.0	0.0	0.0	0.0
a6) Fondo de Aportaciones para la Educación Tecnológica y de Adultos	0.0	0.0	0.0	0.0	0.0	0.0
a7) Fondo de Aportaciones para la Seguridad Pública de los Estados y del Distrito Federal	0.0	0.0	0.0	0.0	0.0	0.0
a8) Fondo de Aportaciones para el Fortalecimiento de las Entidades Federativas	0.0	0.0	0.0	0.0	0.0	0.0
<b>B. Convenios (B=b1+b2+b3+b4)</b>	<b>0.0</b>	<b>0.0</b>	<b>0.0</b>	<b>0.0</b>	<b>0.0</b>	<b>0.0</b>
b1) Convenios de Protección Social en Salud	0.0	0.0	0.0	0.0	0.0	0.0
b2) Convenios de Descentralización	0.0	0.0	0.0	0.0	0.0	0.0
b3) Convenios de Reasignación	0.0	0.0	0.0	0.0	0.0	0.0
b4) Otros Convenios y Subsidios	0.0	0.0	0.0	0.0	0.0	0.0
<b>C. Fondos Distintos de Aportaciones (C=c1+c2)</b>	<b>0.0</b>	<b>0.0</b>	<b>0.0</b>	<b>0.0</b>	<b>0.0</b>	<b>0.0</b>
c1) Fondo para Entidades Federativas y Municipios Productores de Hidrocarburos	0.0	0.0	0.0	0.0	0.0	0.0
c2) Fondo Minero	0.0	0.0	0.0	0.0	0.0	0.0
D. Transferencias, Subsidios y Subvenciones, y Pensiones y Jubilaciones	0.0	0.0	0.0	0.0	0.0	0.0
E. Otras Transferencias Federales Etiquetadas	0.0	0.0	0.0	0.0	0.0	0.0
<b>II. Total de Transferencias Federales Etiquetadas (II = A + B + C + D + E)</b>	<b>0.0</b>	<b>0.0</b>	<b>0.0</b>	<b>0.0</b>	<b>0.0</b>	<b>0.0</b>
<b>III. Ingresos Derivados de Financiamientos (III = A)</b>	<b>0.0</b>	<b>23,426.8</b>	<b>23,426.8</b>	<b>25,782.3</b>	<b>25,782.3</b>	<b>-2,355.5</b>
A. Ingresos Derivados de Financiamientos	0.0	23,426.8	23,426.8	25,782.3	25,782.3	-2,355.5
<b>IV. Total de Ingresos (IV = I + II + III)</b>	<b>94,373.4</b>	<b>150,358.8</b>	<b>244,732.2</b>	<b>223,892.0</b>	<b>223,892.0</b>	<b>20,840.2</b>
<b>Datos Informativos</b>	0.0	0.0	0.0	0.0	0.0	0.0
1. Ingresos Derivados de Financiamientos con Fuente de Pago de Ingresos de Libre Disposición	0.0	0.0	0.0	0.0	0.0	0.0
2. Ingresos Derivados de Financiamientos con Fuente de Pago de Transferencias Federales Etiquetadas	0.0	0.0	0.0	0.0	0.0	0.0
<b>3. Ingresos Derivados de Financiamientos (3 = 1 + 2)</b>	<b>0.0</b>	<b>0.0</b>	<b>0.0</b>	<b>0.0</b>	<b>0.0</b>	<b>0.0</b>

CUENTA PÚBLICA DEL GOBIERNO, ORGANISMOS AUXILIARES Y AUTÓNOMOS DEL ESTADO DE MÉXICO 2019

Fidicomiso para el Desarrollo de Parques y Zonas Industriales en el Estado de México Estado Analítico del Ejercicio del Presupuesto de Egresos Detallado - LDF Clasificación por Objeto del Gasto (Capítulo y Concepto) Del 1 de Enero al 31 de Diciembre de 2019 (Miles de Pesos)						
Concepto	Egresos					Subejercicio
	Aprobado	Ampliaciones/ (Reducciones)	Modificado	Devengado	Pagado	
<b>I. Gasto No Etiquetado (I=A+B+C+D+E+F+G+H+I)</b>	<b>94,373.4</b>	<b>150,358.8</b>	<b>244,732.2</b>	<b>229,025.7</b>	<b>95,795.7</b>	<b>15,706.5</b>
<b>A. Servicios Personales (A=a1+a2+a3+a4+a5+a6+a7)</b>	<b>28,127.2</b>	<b>-9,744.1</b>	<b>18,383.1</b>	<b>15,787.3</b>	<b>15,698.7</b>	<b>2,595.8</b>
a1) Remuneraciones al Personal de Carácter Permanente	13,202.2	-5,335.1	7,867.1	7,133.6	7,133.6	733.5
a2) Remuneraciones al Personal de Carácter Transitorio	0.0	0.0	0.0	0.0	0.0	0.0
a3) Remuneraciones Adicionales y Especiales	8,009.9	-2,092.9	5,917.0	5,383.4	5,315.5	533.6
a4) Seguridad Social	4,268.1	-1,455.9	2,812.2	2,106.1	2,106.1	706.1
a5) Otras Prestaciones Sociales y Económicas	2,143.7	-760.5	1,383.2	828.6	828.6	554.6
a6) Previsiones	0.0	0.0	0.0	0.0	0.0	0.0
a7) Pago de Estimulos a Servidores Públicos	503.3	-99.7	403.6	335.6	314.9	68.0
<b>B. Materiales y Suministros (B=b1+b2+b3+b4+b5+b6+b7+b8+b9)</b>	<b>1,524.6</b>	<b>0.0</b>	<b>1,524.6</b>	<b>829.7</b>	<b>829.7</b>	<b>694.9</b>
b1) Materiales de Administración, Emisión de Documentos y Artículos Oficiales	593.2	0.0	593.2	437.9	437.9	155.3
b2) Alimentos y Utensilios	64.2	0.0	64.2	36.5	36.5	27.7
b3) Materias Primas y Materiales de Producción y Comercialización	0.0	0.0	0.0	0.0	0.0	0.0
b4) Materiales y Artículos de Construcción y de Reparación	74.9	0.0	74.9	10.9	10.9	64.0
b5) Productos Químicos, Farmacéuticos y de Laboratorio	1.1	0.0	1.1	1.0	1.0	0.1
b6) Combustibles, Lubricantes y Aditivos	550.2	0.0	550.2	254.3	254.3	295.9
b7) Vestuario, Blancos, Prendas de Protección y Artículos Deportivos	0.0	0.0	0.0	0.0	0.0	0.0
b8) Materiales y Suministros Para Seguridad	0.0	0.0	0.0	0.0	0.0	0.0
b9) Herramientas, Refacciones y Accesorios Menores	241.0	0.0	241.0	89.1	89.1	151.9
<b>C. Servicios Generales (C=c1+c2+c3+c4+c5+c6+c7+c8+c9)</b>	<b>10,591.0</b>	<b>9,395.7</b>	<b>19,986.7</b>	<b>17,898.4</b>	<b>15,211.8</b>	<b>2,088.3</b>
c1) Servicios Básicos	886.9	-218.6	668.3	185.4	172.8	482.9
c2) Servicios de Arrendamiento	75.6	0.0	75.6	30.1	29.2	45.5
c3) Servicios Profesionales, Científicos, Técnicos y Otros Servicios	1,470.7	5,114.2	6,584.9	6,283.5	3,763.0	301.4
c4) Servicios Financieros, Bancarios y Comerciales	2,503.8	-1,868.6	635.2	506.6	444.5	128.6
c5) Servicios de Instalación, Reparación, Mantenimiento y Conservación	1,568.4	-531.8	1,036.6	605.5	588.1	431.1
c6) Servicios de Comunicación Social y Publicidad	942.5	-706.0	236.5	97.1	97.1	139.4
c7) Servicios de Traslado y Viáticos	1,494.3	-1,155.5	338.8	138.8	138.8	200.0
c8) Servicios Oficiales	395.9	-338.4	57.5	0.0	0.0	57.5
c9) Otros Servicios Generales	1,252.9	9,100.4	10,353.3	10,051.4	9,978.3	301.9
<b>D. Transferencias, Asignaciones, Subsidios y Otras Ayudas (D=d1+d2+d3+d4+d5+d6+d7+d8+d9)</b>	<b>0.0</b>	<b>0.0</b>	<b>0.0</b>	<b>0.0</b>	<b>0.0</b>	<b>0.0</b>
d1) Transferencias Internas y Asignaciones al Sector Público	0.0	0.0	0.0	0.0	0.0	0.0
d2) Transferencias al Resto del Sector Público	0.0	0.0	0.0	0.0	0.0	0.0
d3) Subsidios y Subvenciones	0.0	0.0	0.0	0.0	0.0	0.0
d4) Ayudas Sociales	0.0	0.0	0.0	0.0	0.0	0.0
d5) Pensiones y Jubilaciones	0.0	0.0	0.0	0.0	0.0	0.0
d6) Transferencias a Fidelicomisos, Mandatos y Otros Análogos	0.0	0.0	0.0	0.0	0.0	0.0
d7) Transferencias a la Seguridad Social	0.0	0.0	0.0	0.0	0.0	0.0
d8) Donativos	0.0	0.0	0.0	0.0	0.0	0.0
d9) Transferencias al Exterior	0.0	0.0	0.0	0.0	0.0	0.0
<b>E. Bienes Muebles, Inmuebles e Intangibles (E=e1+e2+e3+e4+e5+e6+e7+e8+e9)</b>	<b>1,000.0</b>	<b>106,494.3</b>	<b>107,494.3</b>	<b>106,494.3</b>	<b>0.0</b>	<b>1,000.0</b>
e1) Mobiliario y Equipo de Administración	1,000.0	0.0	1,000.0	0.0	0.0	1,000.0
e2) Mobiliario y Equipo Educativo y Recreativo	0.0	0.0	0.0	0.0	0.0	0.0
e3) Equipo e Instrumental Médico y de Laboratorio	0.0	0.0	0.0	0.0	0.0	0.0
e4) Vehículos y Equipo de Transporte	0.0	0.0	0.0	0.0	0.0	0.0
e5) Equipo de Defensa y Seguridad	0.0	0.0	0.0	0.0	0.0	0.0
e6) Maquinaria, Otros Equipos y Herramientas	0.0	0.0	0.0	0.0	0.0	0.0
e7) Activos Biológicos	0.0	0.0	0.0	0.0	0.0	0.0
e8) Bienes Inmuebles	0.0	106,494.3	106,494.3	106,494.3	0.0	0.0
e9) Activos Intangibles	0.0	0.0	0.0	0.0	0.0	0.0
<b>F. Inversión Pública (F=f1+f2+f3)</b>	<b>53,130.6</b>	<b>20,786.1</b>	<b>73,916.7</b>	<b>64,596.9</b>	<b>40,636.4</b>	<b>9,319.8</b>
f1) Obra Pública en Bienes de Dominio Público	0.0	16,286.1	16,286.1	11,885.9	11,885.9	4,400.2
f2) Obra Pública en Bienes Propios	53,130.6	4,500.0	57,630.6	52,711.0	28,750.5	4,919.6
f3) Proyectos Productivos y Acciones de Fomento	0.0	0.0	0.0	0.0	0.0	0.0
<b>G. Inversiones Financieras y Otras Provisiones (G=g1+g2+g3+g4+g5+g6+g7)</b>	<b>0.0</b>	<b>0.0</b>	<b>0.0</b>	<b>0.0</b>	<b>0.0</b>	<b>0.0</b>
g1) Inversiones Para el Fomento de Actividades Productivas	0.0	0.0	0.0	0.0	0.0	0.0
g2) Acciones y Participaciones de Capital	0.0	0.0	0.0	0.0	0.0	0.0
g3) Compra de Títulos y Valores	0.0	0.0	0.0	0.0	0.0	0.0
g4) Concesión de Préstamos	0.0	0.0	0.0	0.0	0.0	0.0
g5) Inversiones en Fidelicomisos, Mandatos y Otros Análogos	0.0	0.0	0.0	0.0	0.0	0.0
Fidelicomiso de Desastres Naturales (Informativo)	0.0	0.0	0.0	0.0	0.0	0.0
g6) Otras Inversiones Financieras	0.0	0.0	0.0	0.0	0.0	0.0
g7) Provisiones para Contingencias y Otras Erogaciones Especiales	0.0	0.0	0.0	0.0	0.0	0.0
<b>H. Participaciones y Aportaciones (H=h1+h2+h3)</b>	<b>0.0</b>	<b>0.0</b>	<b>0.0</b>	<b>0.0</b>	<b>0.0</b>	<b>0.0</b>
h1) Participaciones	0.0	0.0	0.0	0.0	0.0	0.0
h2) Aportaciones	0.0	0.0	0.0	0.0	0.0	0.0
h3) Convenios	0.0	0.0	0.0	0.0	0.0	0.0
<b>I. Deuda Pública (I=i1+i2+i3+i4+i5+i6+i7)</b>	<b>0.0</b>	<b>23,426.8</b>	<b>23,426.8</b>	<b>23,419.1</b>	<b>23,419.1</b>	<b>7.7</b>
i1) Amortización de la Deuda Pública	0.0	0.0	0.0	0.0	0.0	0.0
i2) Intereses de la Deuda Pública	0.0	0.0	0.0	0.0	0.0	0.0
i3) Comisiones de la Deuda Pública	0.0	0.0	0.0	0.0	0.0	0.0
i4) Gastos de la Deuda Pública	0.0	0.0	0.0	0.0	0.0	0.0
i5) Costo por Coberturas	0.0	0.0	0.0	0.0	0.0	0.0
i6) Apoyos Financieros	0.0	0.0	0.0	0.0	0.0	0.0
i7) Adeudos de Ejercicios Fiscales Anteriores (ADEFAS)	0.0	23,426.8	23,426.8	23,419.1	23,419.1	7.7

Concepto	Egresos					Subejercicio
	Aprobado	Ampliaciones/ Reducciones	Modificado	Devengado	Pagado	
<b>II. Gasto Etiquetado (II=A+B+C+D+E+F+G+H+I)</b>	<b>0.0</b>	<b>0.0</b>	<b>0.0</b>	<b>0.0</b>	<b>0.0</b>	<b>0.0</b>
<b>A. Servicios Personales (A=a1+a2+a3+a4+a5+a6+a7)</b>	<b>0.0</b>	<b>0.0</b>	<b>0.0</b>	<b>0.0</b>	<b>0.0</b>	<b>0.0</b>
a1) Remuneraciones al Personal de Carácter Permanente	0.0	0.0	0.0	0.0	0.0	0.0
a2) Remuneraciones al Personal de Carácter Transitorio	0.0	0.0	0.0	0.0	0.0	0.0
a3) Remuneraciones Adicionales y Especiales	0.0	0.0	0.0	0.0	0.0	0.0
a4) Seguridad Social	0.0	0.0	0.0	0.0	0.0	0.0
a5) Otras Prestaciones Sociales y Económicas	0.0	0.0	0.0	0.0	0.0	0.0
a6) Previsiones	0.0	0.0	0.0	0.0	0.0	0.0
a7) Pago de Estímulos a Servidores Públicos	0.0	0.0	0.0	0.0	0.0	0.0
<b>B. Materiales y Suministros (B=b1+b2+b3+b4+b5+b6+b7+b8+b9)</b>	<b>0.0</b>	<b>0.0</b>	<b>0.0</b>	<b>0.0</b>	<b>0.0</b>	<b>0.0</b>
b1) Materiales de Administración, Emisión de Documentos y Artículos Oficiales	0.0	0.0	0.0	0.0	0.0	0.0
b2) Alimentos y Utensilios	0.0	0.0	0.0	0.0	0.0	0.0
b3) Materias Primas y Materiales de Producción y Comercialización	0.0	0.0	0.0	0.0	0.0	0.0
b4) Materiales y Artículos de Construcción y de Reparación	0.0	0.0	0.0	0.0	0.0	0.0
b5) Productos Químicos, Farmacéuticos y de Laboratorio	0.0	0.0	0.0	0.0	0.0	0.0
b6) Combustibles, Lubricantes y Aditivos	0.0	0.0	0.0	0.0	0.0	0.0
b7) Vestuario, Blancos, Prendas de Protección y Artículos Deportivos	0.0	0.0	0.0	0.0	0.0	0.0
b8) Materiales y Suministros Para Seguridad	0.0	0.0	0.0	0.0	0.0	0.0
b9) Herramientas, Refacciones y Accesorios Menores	0.0	0.0	0.0	0.0	0.0	0.0
<b>C. Servicios Generales (C=c1+c2+c3+c4+c5+c6+c7+c8+c9)</b>	<b>0.0</b>	<b>0.0</b>	<b>0.0</b>	<b>0.0</b>	<b>0.0</b>	<b>0.0</b>
c1) Servicios Básicos	0.0	0.0	0.0	0.0	0.0	0.0
c2) Servicios de Arrendamiento	0.0	0.0	0.0	0.0	0.0	0.0
c3) Servicios Profesionales, Científicos, Técnicos y Otros Servicios	0.0	0.0	0.0	0.0	0.0	0.0
c4) Servicios Financieros, Bancarios y Comerciales	0.0	0.0	0.0	0.0	0.0	0.0
c5) Servicios de Instalación, Reparación, Mantenimiento y Conservación	0.0	0.0	0.0	0.0	0.0	0.0
c6) Servicios de Comunicación Social y Publicidad	0.0	0.0	0.0	0.0	0.0	0.0
c7) Servicios de Traslado y Viáticos	0.0	0.0	0.0	0.0	0.0	0.0
c8) Servicios Oficiales	0.0	0.0	0.0	0.0	0.0	0.0
c9) Otros Servicios Generales	0.0	0.0	0.0	0.0	0.0	0.0
<b>D. Transferencias, Asignaciones, Subsidios y Otras Ayudas (D=d1+d2+d3+d4+d5+d6+d7+d8+d9)</b>	<b>0.0</b>	<b>0.0</b>	<b>0.0</b>	<b>0.0</b>	<b>0.0</b>	<b>0.0</b>
d1) Transferencias Internas y Asignaciones al Sector Público	0.0	0.0	0.0	0.0	0.0	0.0
d2) Transferencias al Resto del Sector Público	0.0	0.0	0.0	0.0	0.0	0.0
d3) Subsidios y Subvenciones	0.0	0.0	0.0	0.0	0.0	0.0
d4) Ayudas Sociales	0.0	0.0	0.0	0.0	0.0	0.0
d5) Pensiones y Jubilaciones	0.0	0.0	0.0	0.0	0.0	0.0
d6) Transferencias a Fideicomisos, Mandatos y Otros Análogos	0.0	0.0	0.0	0.0	0.0	0.0
d7) Transferencias a la Seguridad Social	0.0	0.0	0.0	0.0	0.0	0.0
d8) Donativos	0.0	0.0	0.0	0.0	0.0	0.0
d9) Transferencias al Exterior	0.0	0.0	0.0	0.0	0.0	0.0
<b>E. Bienes Muebles, Inmuebles e Intangibles (E=e1+e2+e3+e4+e5+e6+e7+e8+e9)</b>	<b>0.0</b>	<b>0.0</b>	<b>0.0</b>	<b>0.0</b>	<b>0.0</b>	<b>0.0</b>
e1) Mobiliario y Equipo de Administración	0.0	0.0	0.0	0.0	0.0	0.0
e2) Mobiliario y Equipo Educacional y Recreativo	0.0	0.0	0.0	0.0	0.0	0.0
e3) Equipo e Instrumental Médico y de Laboratorio	0.0	0.0	0.0	0.0	0.0	0.0
e4) Vehículos y Equipo de Transporte	0.0	0.0	0.0	0.0	0.0	0.0
e5) Equipo de Defensa y Seguridad	0.0	0.0	0.0	0.0	0.0	0.0
e6) Maquinaria, Otros Equipos y Herramientas	0.0	0.0	0.0	0.0	0.0	0.0
e7) Activos Biológicos	0.0	0.0	0.0	0.0	0.0	0.0
e8) Bienes Inmuebles	0.0	0.0	0.0	0.0	0.0	0.0
e9) Activos Intangibles	0.0	0.0	0.0	0.0	0.0	0.0
<b>F. Inversión Pública (F=f1+f2+f3)</b>	<b>0.0</b>	<b>0.0</b>	<b>0.0</b>	<b>0.0</b>	<b>0.0</b>	<b>0.0</b>
f1) Obra Pública en Bienes de Dominio Público	0.0	0.0	0.0	0.0	0.0	0.0
f2) Obra Pública en Bienes Propios	0.0	0.0	0.0	0.0	0.0	0.0
f3) Proyectos Productivos y Acciones de Fomento	0.0	0.0	0.0	0.0	0.0	0.0
<b>G. Inversiones Financieras y Otras Provisiones (G=g1+g2+g3+g4+g5+g6+g7)</b>	<b>0.0</b>	<b>0.0</b>	<b>0.0</b>	<b>0.0</b>	<b>0.0</b>	<b>0.0</b>
g1) Inversiones Para el Fomento de Actividades Productivas	0.0	0.0	0.0	0.0	0.0	0.0
g2) Acciones y Participaciones de Capital	0.0	0.0	0.0	0.0	0.0	0.0
g3) Compra de Títulos y Valores	0.0	0.0	0.0	0.0	0.0	0.0
g4) Concesión de Préstamos	0.0	0.0	0.0	0.0	0.0	0.0
g5) Inversiones en Fideicomisos, Mandatos y Otros Análogos	0.0	0.0	0.0	0.0	0.0	0.0
Fideicomiso de Desastres Naturales (Informativo)	0.0	0.0	0.0	0.0	0.0	0.0
g6) Otras Inversiones Financieras	0.0	0.0	0.0	0.0	0.0	0.0
g7) Provisiones para Contingencias y Otras Erogaciones Especiales	0.0	0.0	0.0	0.0	0.0	0.0
<b>H. Participaciones y Aportaciones (H=h1+h2+h3)</b>	<b>0.0</b>	<b>0.0</b>	<b>0.0</b>	<b>0.0</b>	<b>0.0</b>	<b>0.0</b>
h1) Participaciones	0.0	0.0	0.0	0.0	0.0	0.0
h2) Aportaciones	0.0	0.0	0.0	0.0	0.0	0.0
h3) Convenios	0.0	0.0	0.0	0.0	0.0	0.0
<b>I. Deuda Pública (I=i1+i2+i3+i4+i5+i6+i7)</b>	<b>0.0</b>	<b>0.0</b>	<b>0.0</b>	<b>0.0</b>	<b>0.0</b>	<b>0.0</b>
i1) Amortización de la Deuda Pública	0.0	0.0	0.0	0.0	0.0	0.0
i2) Intereses de la Deuda Pública	0.0	0.0	0.0	0.0	0.0	0.0
i3) Comisiones de la Deuda Pública	0.0	0.0	0.0	0.0	0.0	0.0
i4) Gastos de la Deuda Pública	0.0	0.0	0.0	0.0	0.0	0.0
i5) Costo por Coberturas	0.0	0.0	0.0	0.0	0.0	0.0
i6) Apoyos Financieros	0.0	0.0	0.0	0.0	0.0	0.0
i7) Adeudos de Ejercicios Fiscales Anteriores (ADEFAS)	0.0	0.0	0.0	0.0	0.0	0.0
<b>III. Total de Egresos (III = I + II)</b>	<b>94,373.4</b>	<b>150,368.8</b>	<b>244,732.2</b>	<b>229,025.7</b>	<b>95,795.7</b>	<b>15,706.5</b>

Fideicomiso para el Desarrollo de Parques y Zonas Industriales en el Estado de México						
Estado Analítico del Ejercicio del Presupuesto de Egresos Detallado						
Clasificación Administrativa						
Del 1 de Enero al 31 de Diciembre de 2019						
(Miles de Pesos)						
Concepto ©	Egresos					Subejercicio
	Aprobado	Ampliaciones/ (Reducciones)	Modificado	Devengado	Pagado	
<b>I. Gasto No Etiquetado (I=A+B+C+D+E+F+G+H)</b>	<b>94,373.4</b>	<b>150,358.8</b>	<b>244,732.2</b>	<b>229,025.7</b>	<b>95,795.7</b>	<b>15,706.5</b>
Fideicomiso para el Desarrollo de Parques y Zonas Industriales en el Estado de México (208C000001)	94,373.4	150,358.8	244,732.2	229,025.7	95,795.7	15,706.5
<b>II. Gasto Etiquetado (II=A+B+C+D+E+F+G+H)</b>	<b>0.0</b>	<b>0.0</b>	<b>0.0</b>	<b>0.0</b>	<b>0.0</b>	<b>0.0</b>
Fideicomiso para el Desarrollo de Parques y Zonas Industriales en el Estado de México (208C000001)	0.0	0.0	0.0	0.0	0.0	0.0
<b>III. Total de Egresos (III = I + II)</b>	<b>94,373.4</b>	<b>150,358.8</b>	<b>244,732.2</b>	<b>229,025.7</b>	<b>95,795.7</b>	<b>15,706.5</b>



Fidelcomiso para el Desarrollo de Parques y Zonas Industriales en el Estado de México Estado Analítico del Ejercicio del Presupuesto de Egresos Detallado Clasificación Funcional (Finalidad y Función) Del 1 de Enero al 31 de Diciembre de 2019 (Miles de Pesos)						
Concepto (c)	Egresos					Subejercicio
	Aprobado (d)	Ampliaciones/ (Reducciones)	Modificado	Devengado	Pagado	
<b>I. Gasto no Etiquetado (I=A+B+C+D)</b>	<b>94,373.4</b>	<b>160,368.8</b>	<b>244,732.2</b>	<b>229,025.7</b>	<b>95,795.7</b>	<b>15,706.5</b>
<b>A. Gobierno (A=a1+a2+a3+a4+a5+a6+a7+a8)</b>	<b>0.0</b>	<b>0.0</b>	<b>0.0</b>	<b>0.0</b>	<b>0.0</b>	<b>0.0</b>
a1) Legislación	0.0	0.0	0.0	0.0	0.0	0.0
a2) Justicia	0.0	0.0	0.0	0.0	0.0	0.0
a3) Coordinación de la Política de Gobierno	0.0	0.0	0.0	0.0	0.0	0.0
a4) Relaciones Exteriores	0.0	0.0	0.0	0.0	0.0	0.0
a5) Asuntos Financieros y Hacendarios	0.0	0.0	0.0	0.0	0.0	0.0
a6) Seguridad Nacional	0.0	0.0	0.0	0.0	0.0	0.0
a7) Asuntos de Orden Público y de Seguridad Interior	0.0	0.0	0.0	0.0	0.0	0.0
a8) Otros Servicios Generales	0.0	0.0	0.0	0.0	0.0	0.0
<b>B. Desarrollo Social (B=b1+b2+b3+b4+b5+b6+b7)</b>	<b>0.0</b>	<b>0.0</b>	<b>0.0</b>	<b>0.0</b>	<b>0.0</b>	<b>0.0</b>
b1) Protección Ambiental	0.0	0.0	0.0	0.0	0.0	0.0
b2) Vivienda y Servicios a la Comunidad	0.0	0.0	0.0	0.0	0.0	0.0
b3) Salud	0.0	0.0	0.0	0.0	0.0	0.0
b4) Recreación, Cultura y Otras Manifestaciones Sociales	0.0	0.0	0.0	0.0	0.0	0.0
b5) Educación	0.0	0.0	0.0	0.0	0.0	0.0
b6) Protección Social	0.0	0.0	0.0	0.0	0.0	0.0
b7) Otros Asuntos Sociales	0.0	0.0	0.0	0.0	0.0	0.0
<b>C. Desarrollo Económico (C=c1+c2+c3+c4+c5+c6+c7+c8+c9)</b>	<b>94,373.4</b>	<b>126,932.0</b>	<b>221,305.4</b>	<b>205,606.6</b>	<b>72,376.6</b>	<b>15,698.8</b>
c1) Asuntos Económicos, Comerciales y Laborales en General	0.0	0.0	0.0	0.0	0.0	0.0
c2) Agropecuaria, Silvicultura, Pesca y Caza	0.0	0.0	0.0	0.0	0.0	0.0
c3) Combustibles y Energía	0.0	0.0	0.0	0.0	0.0	0.0
c4) Minería, Manufacturas y Construcción	0.0	0.0	0.0	0.0	0.0	0.0
c5) Transporte	0.0	0.0	0.0	0.0	0.0	0.0
c6) Comunicaciones	0.0	0.0	0.0	0.0	0.0	0.0
c7) Turismo	0.0	0.0	0.0	0.0	0.0	0.0
c8) Ciencia, Tecnología e Innovación	0.0	0.0	0.0	0.0	0.0	0.0
c9) Otras Industrias y Otros Asuntos Económicos	94,373.4	126,932.0	221,305.4	205,606.6	72,376.6	15,698.8
<b>D. Otras no Clasificadas en Funciones Anteriores (D=d1+d2+d3+d4)</b>	<b>0.0</b>	<b>23,426.8</b>	<b>23,426.8</b>	<b>23,419.1</b>	<b>23,419.1</b>	<b>7.7</b>
d1) Transacciones de la Deuda Pública / Costo Financiero de la Deuda	0.0	0.0	0.0	0.0	0.0	0.0
d2) Transferencias, Participaciones y Aportaciones Entre Diferentes Niveles y Órdenes de Gobierno	0.0	0.0	0.0	0.0	0.0	0.0
d3) Saneamiento del Sistema Financiero	0.0	0.0	0.0	0.0	0.0	0.0
d4) Adeudos de Ejercicios Fiscales Anteriores	0.0	23,426.8	23,426.8	23,419.1	23,419.1	7.7
<b>II. Gasto Etiquetado (II=A+B+C+D)</b>	<b>0.0</b>	<b>0.0</b>	<b>0.0</b>	<b>0.0</b>	<b>0.0</b>	<b>0.0</b>
<b>A. Gobierno (A=a1+a2+a3+a4+a5+a6+a7+a8)</b>	<b>0.0</b>	<b>0.0</b>	<b>0.0</b>	<b>0.0</b>	<b>0.0</b>	<b>0.0</b>
a1) Legislación	0.0	0.0	0.0	0.0	0.0	0.0
a2) Justicia	0.0	0.0	0.0	0.0	0.0	0.0
a3) Coordinación de la Política de Gobierno	0.0	0.0	0.0	0.0	0.0	0.0
a4) Relaciones Exteriores	0.0	0.0	0.0	0.0	0.0	0.0
a5) Asuntos Financieros y Hacendarios	0.0	0.0	0.0	0.0	0.0	0.0
a6) Seguridad Nacional	0.0	0.0	0.0	0.0	0.0	0.0
a7) Asuntos de Orden Público y de Seguridad Interior	0.0	0.0	0.0	0.0	0.0	0.0
a8) Otros Servicios Generales	0.0	0.0	0.0	0.0	0.0	0.0
<b>B. Desarrollo Social (B=b1+b2+b3+b4+b5+b6+b7)</b>	<b>0.0</b>	<b>0.0</b>	<b>0.0</b>	<b>0.0</b>	<b>0.0</b>	<b>0.0</b>
b1) Protección Ambiental	0.0	0.0	0.0	0.0	0.0	0.0
b2) Vivienda y Servicios a la Comunidad	0.0	0.0	0.0	0.0	0.0	0.0
b3) Salud	0.0	0.0	0.0	0.0	0.0	0.0
b4) Recreación, Cultura y Otras Manifestaciones Sociales	0.0	0.0	0.0	0.0	0.0	0.0
b5) Educación	0.0	0.0	0.0	0.0	0.0	0.0
b6) Protección Social	0.0	0.0	0.0	0.0	0.0	0.0
b7) Otros Asuntos Sociales	0.0	0.0	0.0	0.0	0.0	0.0
<b>C. Desarrollo Económico (C=c1+c2+c3+c4+c5+c6+c7+c8+c9)</b>	<b>0.0</b>	<b>0.0</b>	<b>0.0</b>	<b>0.0</b>	<b>0.0</b>	<b>0.0</b>
c1) Asuntos Económicos, Comerciales y Laborales en General	0.0	0.0	0.0	0.0	0.0	0.0
c2) Agropecuaria, Silvicultura, Pesca y Caza	0.0	0.0	0.0	0.0	0.0	0.0
c3) Combustibles y Energía	0.0	0.0	0.0	0.0	0.0	0.0
c4) Minería, Manufacturas y Construcción	0.0	0.0	0.0	0.0	0.0	0.0
c5) Transporte	0.0	0.0	0.0	0.0	0.0	0.0
c6) Comunicaciones	0.0	0.0	0.0	0.0	0.0	0.0
c7) Turismo	0.0	0.0	0.0	0.0	0.0	0.0
c8) Ciencia, Tecnología e Innovación	0.0	0.0	0.0	0.0	0.0	0.0
c9) Otras Industrias y Otros Asuntos Económicos	0.0	0.0	0.0	0.0	0.0	0.0
<b>D. Otras no Clasificadas en Funciones Anteriores (D=d1+d2+d3+d4)</b>	<b>0.0</b>	<b>0.0</b>	<b>0.0</b>	<b>0.0</b>	<b>0.0</b>	<b>0.0</b>
d1) Transacciones de la Deuda Pública / Costo Financiero de la Deuda	0.0	0.0	0.0	0.0	0.0	0.0
d2) Transferencias, Participaciones y Aportaciones Entre Diferentes Niveles y Órdenes de Gobierno	0.0	0.0	0.0	0.0	0.0	0.0
d3) Saneamiento del Sistema Financiero	0.0	0.0	0.0	0.0	0.0	0.0
d4) Adeudos de Ejercicios Fiscales Anteriores	0.0	0.0	0.0	0.0	0.0	0.0
<b>III. Total de Egresos (III = I + II)</b>	<b>94,373.4</b>	<b>160,368.8</b>	<b>244,732.2</b>	<b>229,025.7</b>	<b>95,795.7</b>	<b>15,706.5</b>

Fidelcomiso para el Desarrollo de Parques y Zonas Industriales en el Estado de México Estado Analítico del Ejercicio del Presupuesto de Egresos Detallado Clasificación de Servicios Personales por Categoría Del 1 de Enero al 31 de Diciembre de 2019 (Miles de Pesos)						
Concepto (c)	Egresos					Subejercicio
	Aprobado	Ampliaciones/ (Reducciones)	Modificado	Devengado	Pagado	
<b>I. Gasto no Etiquetado (I=A+B+C+D+E+F)</b>	<b>28,127.2</b>	<b>-9,744.1</b>	<b>18,383.1</b>	<b>15,787.3</b>	<b>15,698.7</b>	<b>2,595.8</b>
A. Personal Administrativo y de Servicio Público	28,127.2	-9,744.1	18,383.1	15,787.3	15,698.7	2,595.8
B. Magisterio	0.0	0.0	0.0	0.0	0.0	0.0
<b>C. Servicios de Salud (C=c1+c2)</b>	<b>0.0</b>	<b>0.0</b>	<b>0.0</b>	<b>0.0</b>	<b>0.0</b>	<b>0.0</b>
c1) Personal Administrativo	0.0	0.0	0.0	0.0	0.0	0.0
c2) Personal Médico, Paramédico y afín	0.0	0.0	0.0	0.0	0.0	0.0
D. Seguridad Pública	0.0	0.0	0.0	0.0	0.0	0.0
<b>E. Gastos asociados a la Implementación de nuevas leyes federales o reformas a las mismas (E = e1 + e2)</b>	<b>0.0</b>	<b>0.0</b>	<b>0.0</b>	<b>0.0</b>	<b>0.0</b>	<b>0.0</b>
e1) Nombre del Programa o Ley 1	0.0	0.0	0.0	0.0	0.0	0.0
e2) Nombre del Programa o Ley 2	0.0	0.0	0.0	0.0	0.0	0.0
F. Sentencias laborales definitivas	0.0	0.0	0.0	0.0	0.0	0.0
						0.0
<b>II. Gasto Etiquetado (II=A+B+C+D+E+F)</b>	<b>0.0</b>	<b>0.0</b>	<b>0.0</b>	<b>0.0</b>	<b>0.0</b>	<b>0.0</b>
A. Personal Administrativo y de Servicio Público			0.0			0.0
B. Magisterio			0.0			0.0
<b>C. Servicios de Salud (C=c1+c2)</b>	<b>0.0</b>	<b>0.0</b>	<b>0.0</b>	<b>0.0</b>	<b>0.0</b>	<b>0.0</b>
c1) Personal Administrativo	0.0	0.0	0.0	0.0	0.0	0.0
c2) Personal Médico, Paramédico y afín	0.0	0.0	0.0	0.0	0.0	0.0
D. Seguridad Pública	0.0	0.0	0.0	0.0	0.0	0.0
<b>E. Gastos asociados a la Implementación de nuevas leyes federales o reformas a las mismas (E = e1 + e2)</b>	<b>0.0</b>	<b>0.0</b>	<b>0.0</b>	<b>0.0</b>	<b>0.0</b>	<b>0.0</b>
e1) Nombre del Programa o Ley 1	0.0	0.0	0.0	0.0	0.0	0.0
e2) Nombre del Programa o Ley 2	0.0	0.0	0.0	0.0	0.0	0.0
F. Sentencias laborales definitivas	0.0	0.0	0.0	0.0	0.0	0.0
						0.0
<b>III. Total del Gasto en Servicios Personales (III = I + II)</b>	<b>28,127.2</b>	<b>-9,744.1</b>	<b>18,383.1</b>	<b>15,787.3</b>	<b>15,698.7</b>	<b>2,595.8</b>