

INSTITUTO MATERNO INFANTIL
DEL ESTADO DE MÉXICO

(IMIEM)

CONTENIDO	PÁGINA
I. INFORMACIÓN CONTABLE	
ESTADO DE SITUACIÓN FINANCIERA	5
ESTADO DE ACTIVIDADES	6
ESTADO DE VARIACIÓN EN LA HACIENDA PÚBLICA	7
ESTADO DE CAMBIOS EN LA SITUACIÓN FINANCIERA	8
ESTADO DE FLUJOS DE EFECTIVO	9
ESTADO ANALÍTICO DEL ACTIVO	10
ESTADO ANALÍTICO DE LA DEUDA Y OTROS PASIVOS	11
NOTAS A LOS ESTADOS FINANCIEROS	12
II. INFORMACIÓN PRESUPUESTARIA	31
III. INFORMACIÓN PROGRAMÁTICA	45
IV. ANEXOS ESTABLECIDOS EN DIFERENTES ORDENAMIENTOS	63
V. FORMATOS PARA EL CUMPLIMIENTO DE LA LEY DE DISCIPLINA FINANCIERA DE LAS ENTIDADES FEDERATIVAS Y LOS MUNICIPIOS	67

Instituto Materno Infantil del Estado de México Estado de Situación Financiera Al 31 de Diciembre de 2019 y 2018 (Miles de Pesos)					
CONCEPTO	Año		CONCEPTO	Año	
	2019	2018		2019	2018
ACTIVO			PASIVO		
<i>Activo Circulante</i>			<i>Pasivo Circulante</i>		
Efectivo y Equivalentes	76,100.9	65,475.1	Cuentas por Pagar a Corto Plazo	301,310.2	265,205.8
Derechos a Recibir Efectivo o Equivalentes	430,841.4	375,801.0	Documentos por Pagar a Corto Plazo		
Derechos a Recibir Bienes o Servicios			Porción a Corto Plazo de la Deuda Pública a Largo Plazo		
Inventarios			Titulos y Valores a Corto Plazo		
Almacenes	24,331.8	38,532.1	Pasivos Diferidos a Corto Plazo		
Estimación por Pérdida o Deterioro de Activos Circulantes			Fondos y Bienes de Terceros en Garantía y/o Administración a Corto Plazo		
Otros Activos Circulantes			Provisiones a Corto Plazo		
			Otros Pasivos a Corto Plazo		
Total de Activos Circulantes	531,274.1	479,808.2	Total de Pasivos Circulantes	301,310.2	265,205.8
<i>Activo No Circulante</i>			<i>Pasivo No Circulante</i>		
Inversiones Financieras a Largo Plazo	99,231.1	118,181.2	Cuentas por Pagar a Largo Plazo		
Derechos a Recibir Efectivo o Equivalentes a Largo Plazo			Documentos por Pagar a Largo Plazo		
Bienes Inmuebles, Infraestructura y Construcciones en Proceso	411,929.1	411,929.1	Deuda Pública a Largo Plazo		
Bienes Muebles	335,032.2	320,022.2	Pasivos Diferidos a Largo Plazo		
Activos Intangibles			Fondos y Bienes de Terceros en Garantía y/o en Administración a Largo Plazo		
Depreciación, Deterioro y Amortización Acumulada de Bienes	-547,238.7	-529,617.2	Provisiones a Largo Plazo		
Activos Diferidos					
Estimación por Pérdida o Deterioro de Activos no Circulantes			Total de Pasivos No Circulantes	.0	.0
Otros Activos no Circulantes					
			Total del Pasivo	301,310.2	265,205.8
Total de Activos No Circulantes	298,953.7	320,515.3	HACIENDA PÚBLICA/ PATRIMONIO		
Total del Activo	830,227.8	800,323.5	<i>Hacienda Pública/Patrimonio Contribuido</i>	176,154.8	176,154.8
			Aportaciones	176,154.8	176,154.8
			Donaciones de Capital		
			Actualización de la Hacienda Pública / Patrimonio		
			Hacienda Pública/Patrimonio Generado	352,762.8	358,962.9
			Resultados del Ejercicio (Ahorro / Desahorro)	-6,200.1	-3,406.5
			Resultados de Ejercicios Anteriores	285,317.6	288,724.1
			Revalúos	73,645.3	73,645.3
			Reservas		
			Rectificaciones de Resultados de Ejercicios Anteriores		
			Exceso o Insuficiencia en la Actualización de la Hacienda Pública/Patrimonio	.0	.0
			Resultado por Posición Monetaria		
			Resultado por Tenencia de Activos no Monetarios		
			Total Hacienda Pública/ Patrimonio	528,917.6	535,117.7
			Total del Pasivo y Hacienda Pública / Patrimonio	830,227.8	800,323.5

Instituto Materno Infantil del Estado de México
Estado de Actividades
Del 1 de Enero al 31 de Diciembre de 2019 y 2018
(Miles de Pesos)

Concepto	2019	2018
INGRESOS Y OTROS BENEFICIOS		
Ingresos de la Gestión	274,613.6	170,789.5
Impuestos		
Cuotas y Aportaciones de Seguridad Social		
Contribuciones de Mejoras		
Derechos		
Productos de Tipo Corriente		
Aprovechamientos de Tipo Corriente		
Ingresos por Venta de Bienes y Servicios	274,613.6	170,789.5
Ingresos no Comprendidos en las Fracciones de la Ley de Ingresos Causados en Ejercicios Fiscales Anteriores Pendientes de Liquidación o Pago		
Participaciones, Aportaciones, Transferencias, Asignaciones, Subsidios y Otras Ayudas	750,916.2	717,012.6
Participaciones y Aportaciones		
Transferencias, Asignaciones, Subsidios y Otras Ayudas	750,916.2	717,012.6
Otros Ingresos y Beneficios	19,761.3	17,922.2
Ingresos Financieros	16,679.6	14,413.7
Incremento por Variación de Inventarios		
Disminución del Exceso de Estimaciones por Pérdida o Deterioro u Obsolescencia		
Disminución del Exceso de Provisiones		
Otros Ingresos y Beneficios Varios	3,081.7	3,508.5
Total de Ingresos y Otros Beneficios	1,045,291.1	905,724.3
GASTOS Y OTRAS PÉRDIDAS		
Gastos de Funcionamiento	1,004,220.8	866,340.0
Servicios Personales	637,658.0	613,886.5
Materiales y Suministros	218,768.5	145,810.0
Servicios Generales	147,794.3	106,643.5
Transferencias, Asignaciones, Subsidios y Otras Ayudas	.0	.0
Transferencias Internas y Asignaciones al Sector Público		
Transferencias al Resto del Sector Público		
Subsidios y Subvenciones		
Ayudas Sociales		
Pensiones y Jubilaciones		
Transferencias a Fideicomisos, Mandatos y Contratos Análogos		
Transferencias a la Seguridad Social		
Donativos		
Transferencias al Exterior		
Participaciones y Aportaciones	.0	.0
Participaciones		
Aportaciones		
Convenios		
Intereses, Comisiones y Otros Gastos de la Deuda Pública	.0	.0
Intereses de la Deuda Pública		
Comisiones de la Deuda Pública		
Gastos de la Deuda Pública		
Costo por Coberturas		
Apoyos Financieros		
Otros Gastos y Pérdidas Extraordinarias	47,259.5	41,298.3
Estimaciones, Depreciaciones, Deterioros, Obsolescencia y Amortizaciones	26,561.5	27,181.5
Provisiones		
Disminución de Inventarios		
Aumento por Insuficiencia de Estimaciones por Pérdida o Deterioro y Obsolescencia		
Aumento por Insuficiencia de Provisiones		
Otros Gastos	20,698.0	14,116.8
Inversión Pública	10.9	1,492.5
Inversión Pública no Capitalizable	10.9	1,492.5
Total de Gastos y Otras Pérdidas	1,051,491.2	909,130.8
Resultados del Ejercicio (Ahorro/Desahorro)	-6,200.1	-3,406.5

Instituto Materno Infantil del Estado de México Estado de Variación en la Hacienda Pública Del 1 de Enero al 31 de Diciembre de 2019					
Concepto	Hacienda Pública / Patrimonio Contribuido	Hacienda Pública / Patrimonio Generado de Ejercicios Anteriores	Hacienda Pública / Patrimonio Generado del Ejercicio	Exceso o Insuficiencia en la Actualización de la Hacienda Pública / Patrimonio	Total
Hacienda Pública / Patrimonio Contribuido Neto de 2018	176,154.8				176,154.8
Aportaciones	176,154.8				176,154.8
Donaciones de Capital					0.0
Actualización de la Hacienda Pública/Patrimonio					0.0
Hacienda Pública / Patrimonio Generado Neto de 2018		362,369.4	-3,406.5		358,962.9
Resultados del Ejercicio (Ahorro/Desahorro)			-3,406.5		-3,406.5
Resultados de Ejercicios Anteriores		288,724.1			288,724.1
Revalúos		73,645.3			73,645.3
Reservas					0.0
Rectificaciones de Resultados de Ejercicios Anteriores					0.0
Exceso o Insuficiencia en la Actualización de la Hacienda Pública / Patrimonio Neto de 2018				0.0	0.0
Resultado por Posición Monetaria					0.0
Resultado por Tenencia de Activos no Monetarios					0.0
Hacienda Pública / Patrimonio Neto Final de 2018	176,154.8	362,369.4	-3,406.5	0.0	535,117.7
Cambios en la Hacienda Pública / Patrimonio Contribuido Neto de 2019	0.0				0.0
Aportaciones					0.0
Donaciones de Capital					0.0
Actualización de la Hacienda Pública/Patrimonio					0.0
Variaciones de la Hacienda Pública / Patrimonio Generado Neto de 2019		-3,406.5	-2,793.6		-6,200.1
Resultados del Ejercicio (Ahorro/Desahorro)			-6,200.1		-6,200.1
Resultados de Ejercicios Anteriores		-3,406.5	3,406.5		0.0
Revalúos					0.0
Reservas					0.0
Rectificaciones de Resultados de Ejercicios Anteriores					0.0
Cambios en el Exceso o Insuficiencia en la Actualización de la Hacienda Pública / Patrimonio Neto de 2019				0.0	0.0
Resultado por Posición Monetaria					0.0
Resultado por Tenencia de Activos no Monetarios					0.0
Hacienda Pública / Patrimonio Neto Final de 2019	176,154.8	358,962.9	-6,200.1	0.0	528,917.6

Instituto Materno Infantil del Estado de México
Estado de Cambios en la Situación Financiera
Del 1 de Enero al 31 de Diciembre de 2019
(Miles de Pesos)

Concepto	Origen	Aplicación
ACTIVO	50,771.9	80,676.2
Activo Circulante	14,200.3	65,666.2
Efectivo y Equivalentes		10,625.8
Derechos a Recibir Efectivo o Equivalentes		55,040.4
Derechos a Recibir Bienes o Servicios		
Inventarios		
Almacenes	14,200.3	
Estimación por Pérdida o Deterioro de Activos Circulantes		
Otros Activos Circulantes		
Activo No Circulante	36,571.6	15,010.0
Inversiones Financieras a Largo Plazo	18,950.1	
Derechos a Recibir Efectivo o Equivalentes a Largo Plazo		
Bienes Inmuebles, Infraestructura y Construcciones en Proceso		
Bienes Muebles		15,010.0
Activos Intangibles		
Depreciación, Deterioro y Amortización Acumulada de Bienes	17,621.5	
Activos Diferidos		
Estimación por Pérdida o Deterioro de Activos no Circulantes		
Otros Activos no Circulantes		
PASIVO	36,104.4	.0
Pasivo Circulante	36,104.4	.0
Cuentas por Pagar a Corto Plazo	36,104.4	
Documentos por Pagar a Corto Plazo		
Porción a Corto Plazo de la Deuda Pública a Largo Plazo		
Títulos y Valores a Corto Plazo		
Pasivos Diferidos a Corto Plazo		
Fondos y Bienes de Terceros en Garantía y/o Administración a Corto Plazo		
Provisiones a Corto Plazo		
Otros Pasivos a Corto Plazo		
Pasivo No Circulante	.0	.0
Cuentas por Pagar a Largo Plazo		
Documentos por Pagar a Largo Plazo		
Deuda Pública a Largo Plazo		
Pasivos Diferidos a Largo Plazo		
Fondos y Bienes de Terceros en Garantía y/o en Administración a Largo Plazo		
Provisiones a Largo Plazo		
HACIENDA PÚBLICA/PATRIMONIO	.0	6,200.1
Hacienda Pública/Patrimonio Contribuido	.0	.0
Aportaciones		
Donaciones de Capital		
Actualización de la Hacienda Pública/Patrimonio		
Hacienda Pública/Patrimonio Generado	.0	6,200.1
Resultados del Ejercicio (Ahorro/Desahorro)		2,793.6
Resultados de Ejercicios Anteriores		3,406.5
Revalúos		
Reservas		
Rectificaciones de Resultados de Ejercicios Anteriores		
Exceso o insuficiencia en la Actualización de la Hacienda Pública/Patrimonio	.0	.0
Resultado por Posición Monetaria		
Resultado por Tenencia de Activos no Monetarios		

Instituto Materno Infantil del Estado de México
Estado de Flujos de Efectivo
Del 1 de Enero al 31 de Diciembre de 2019 y 2018
(Mlles de Pesos)

Concepto	2019	2018
Flujos de Efectivo de las Actividades de Operación		
Origen	1,045,291.1	905,724.3
Impuestos		
Cuotas y Aportaciones de Seguridad Social		
Contribuciones de Mejoras		
Derechos		
Productos de Tipo Corriente	16,679.6	14,413.7
Aprovechamientos de Tipo Corriente		
Ingresos por Venta de Bienes y Servicios	274,613.6	170,789.5
Ingresos no Comprendidos en las Fracciones de la Ley de Ingresos Causados en Ejercicios Fiscales Anteriores		
Pendientes de Liquidación o Pago		
Participaciones y Aportaciones		
Transferencias, Asignaciones y Subsidios y Otras Ayudas	750,916.2	717,012.6
Otros Origenes de Operación	3,081.7	3,508.5
Aplicación	1,051,491.2	909,130.8
Servicios Personales	637,658.0	613,886.5
Materiales y Suministros	218,768.5	145,810.0
Servicios Generales	147,794.3	106,643.5
Transferencias Internas y Asignaciones al Sector Público		
Transferencias al Resto del Sector Público		
Subsidios y Subvenciones		
Ayudas Sociales		
Pensiones y Jubilaciones		
Transferencias a Fideicomisos, Mandatos y Contratos Análogos		
Transferencias a la Seguridad Social		
Donativos		
Transferencias al Exterior		
Participaciones		
Aportaciones		
Convenios		
Otras Aplicaciones de Operación	47,270.4	42,790.8
Flujos Netos de Efectivo por Actividades de Operación	-6,200.1	-3,406.5
Flujos de Efectivo de las Actividades de Inversión		
Origen	50,771.9	71,883.4
Bienes Inmuebles, Infraestructura y Construcciones en Proceso		
Bienes Muebles	17,621.5	26,780.2
Otros Origenes de Inversión	33,150.4	45,103.2
Aplicación	70,050.4	33,274.9
Bienes Inmuebles, Infraestructura y Construcciones en Proceso		
Bienes Muebles	15,010.0	
Otras Aplicaciones de Inversión	55,040.4	33,274.9
Flujos Netos de Efectivo por Actividades de Inversión	-19,278.5	38,608.5
Flujo de Efectivo de las Actividades de Financiamiento		
Origen	36,104.4	28,908.2
Endeudamiento Neto		
Interno		
Externo		
Otros Origenes de Financiamiento	36,104.4	28,908.2
Aplicación	.0	3,756.4
Servicios de la Deuda		
Interno		
Externo		
Otras Aplicaciones de Financiamiento		3,756.4
Flujos Netos de Efectivo por Actividades de Financiamiento	36,104.4	25,151.8
Incremento/Disminución Neta en el Efectivo y Equivalentes al Efectivo	10,625.8	60,353.8
Efectivo y Equivalentes al Efectivo al Inicio del Ejercicio	65,475.1	5,121.3
Efectivo y Equivalentes al Efectivo al Final del Ejercicio	76,100.9	65,475.1

Instituto Materno Infantil del Estado de México Estado Analítico del Activo Del 1 de Enero al 31 de Diciembre de 2019 (Miles de Pesos)					
Concepto	Saldo Inicial	Cargos del Período	Abonos del Período	Saldo Final	Variación del Período
	1	2	3	4 = (1+2-3)	(4-1)
ACTIVO	800,323.5	28,250,479.1	28,220,574.8	830,227.8	48,854.4
Activo Circulante	479,808.2	28,208,299.2	28,156,833.3	531,274.1	51,465.9
Efectivo y Equivalentes	65,475.1	19,392,460.9	19,381,835.1	76,100.9	10,625.8
Derechos a Recibir Efectivo o Equivalentes	375,801.0	8,769,833.5	8,714,793.1	430,841.4	55,040.4
Derechos a Recibir Bienes o Servicios				.0	.0
Inventarios				.0	.0
Almacenes	38,532.1	46,004.8	60,205.1	24,331.8	-14,200.3
Estimación por Pérdida o Deterioro de Activos Circulantes				.0	.0
Otros Activos Circulantes					
Activo no Circulante	320,515.3	42,179.9	63,741.5	298,953.7	-2,611.5
Inversiones Financieras a Largo Plazo	118,181.2	8,413.3	27,363.4	99,231.1	
Derechos a Recibir Efectivo o Equivalentes a Largo Plazo					
Bienes Inmuebles, Infraestructura y Construcciones en Proceso	411,929.1			411,929.1	.0
Bienes Muebles	320,022.2	23,497.7	8,487.7	335,032.2	15,010.0
Activos Intangibles				.0	.0
Depreciación, Deterioro y Amortización Acumulada de Bienes	-529,617.2	10,268.9	27,890.4	-547,238.7	-17,621.5
Activos Diferidos				.0	.0
Estimación por Pérdida o Deterioro de Activos no Circulantes				.0	.0
Otros Activos no Circulantes				.0	.0

Instituto Materno Infantil del Estado de México Estado Analítico de la Deuda y Otros Pasivos Del 1 de Enero al 31 de Diciembre de 2019 (Miles de Pesos)
--

Denominación de las Deudas	Moneda de Contratación	Institución o País Acreedor	Saldo Inicial del Período	Saldo Final del Período
DEUDA PÚBLICA				
Corto Plazo				
Deuda Interna			.0	.0
Instituciones de Crédito				
Títulos y Valores				
Arrendamientos Financieros				
Deuda Externa			.0	.0
Organismos Financieros Internacionales				
Deuda Bilateral				
Títulos y Valores				
Arrendamientos Financieros				
Subtotal a Corto Plazo			.0	.0
Largo Plazo				
Deuda Interna			.0	.0
Instituciones de Crédito				
Títulos y Valores				
Arrendamientos Financieros				
Deuda Externa			.0	.0
Organismos Financieros Internacionales				
Deuda Bilateral				
Títulos y Valores				
Arrendamientos Financieros				
Subtotal a Largo Plazo			.0	.0
Otros Pasivos	Moneda Nacional		265,205.8	301,310.2
Total de Deuda y Otros Pasivos			265,205.8	301,310.2

NOTAS A LOS ESTADOS FINANCIEROS

NOTAS DE DESGLOSE

1. ESTADO DE SITUACIÓN FINANCIERA

ACTIVO

- Efectivo y Equivalentes**

Este renglón se encuentra representado principalmente por depósitos bancarios a corto plazo registrados a su valor nominal, los cuales se encuentran comprometidos para pago a proveedores de bienes y servicios, contratistas y empleados, al 31 de Diciembre del 2019 y 2018, este rubro se integra como sigue:

	<u>2019</u>	<u>2018</u>
Efectivo		739.1
HSBC México S.A.	61.5	530.8
Banco Mercantil del Norte, S.A.	295.7	133.1
Banco Scotiabank	77.2	76.3
Banco Regional de Monterrey	75,492.0	63,995.8
Banco Santander México, S.A.	174.5	
Total	<u>76,100.9</u>	<u>65,475.1</u>

- Derechos a Recibir Efectivo o Equivalentes y Bienes o Servicios a Recibir**

El saldo de este rubro al 31 de diciembre del 2019 y 2018, se integra principalmente de inversiones financieras a corto plazo, y cuentas por cobrar a corto plazo, integrándose de la siguiente manera:

	<u>2019</u>	<u>2018</u>
Inversiones Financieras a corto plazo	39,053.2	55,421.9
Cuentas por cobrar a corto plazo	391,486.3	320,361.7
Deudores por cobrar a corto plazo	301.9	17.4
Total	<u>430,841.4</u>	<u>375,801.0</u>

- Inversiones Financieras a Corto Plazo**

Esta cuenta al 31 de diciembre del 2019 y 2018, se integra por los siguientes conceptos:

	<u>2019</u>	<u>2018</u>
Banco Mercantil del Norte, S.A.	19,960.3	23,968.4
Interacciones Casa de Bolsa, S.A. de C.V.	14,830.6	13,835.6
Scotiabank Inverlat, S.A.	1,418.2	1,314.4
Banregio	<u>2,844.1</u>	<u>16,303.5</u>
Total	<u>39,053.2</u>	<u>55,421.9</u>

- **Cuentas por Cobrar a Corto Plazo**

Esta cuenta al 31 de diciembre de 2019 y 2018, se integra por los siguientes conceptos:

	<u>2019</u>	<u>2018</u>
Caja General de Gobierno del Estado de México		40,698.0
Comisión Nacional de Protección Social en Salud	14,703.2	14,703.2
Instituto de Salud del Estado de México	376,759.9	264,937.3
Otros	23.2	23.2
Total	<u>391,486.3</u>	<u>320,361.7</u>

El saldo que se tiene como recursos pendientes de radicar por parte de la Comisión Nacional de Protección Social en Salud del 2 por ciento del Fondo de Previsión Presupuestal, se debe al convenio establecido con dicha Comisión el cual se paga contra comprobación del recurso, al 31 de diciembre del 2019 y 2018 no se ha tenido movimientos. El saldo pendiente de cobro con el Instituto de Salud del Estado de México, corresponde a los servicios prestados a los afiliados al Seguro Popular. El rubro de otros incluye la cuenta pendiente a Axa seguros por concepto de seguro escolar.

<u>Antigüedad</u>	<u>30 días</u>	<u>60 días</u>	<u>90 días</u>
Comisión Nacional de Protección Social en Salud			14,703.2
Instituto de Salud del Estado de México			376,759.9
Otros	23.2		
Total	<u>23.2</u>	<u>0.0</u>	<u>391,463.1</u>

- **Deudores diversos por cobrar a corto plazo**

Esta cuenta al 31 de diciembre de 2019 y 2018, se integra por los siguientes conceptos:

	<u>2019</u>	<u>2018</u>
Hugo Armando Rubí Guadarrama	18.6	
Eduardo Javier Rodríguez Lenz	119.0	
Juan José González Morquecho	133.4	
Reveriano Emmanuel Martínez Chávez	13.8	
Jorge Eduardo Bastida Perez	<u>17.1</u>	<u>17.1</u>
TOTAL	<u>301.9</u>	<u>17.1</u>

- **Derechos a Recibir Bienes o Servicios**

Al 31 de diciembre del 2019 y 2018 no se tienen Derechos a recibir Bienes o Servicios.

- **Bienes Disponibles para su Transformación o Consumo (inventario)**

Almacén

Al 31 de diciembre de 2019 y 2018, este rubro se integra como sigue:

	<u>2019</u>	<u>2018</u>
Medicamentos	94.0	4,220.1
Materiales de Curación	2,074.4	19,226.4
Material de Laboratorio	4,189.0	2,378.5
Aseo y Varios	1,096.7	1,277.1
Papelería	1,660.4	1,967.9
Material Dental	3,926.8	1,104.9
Ropa	9,031.1	8,355.8
Mantenimiento	2,256.4	1.4
Material Didáctico	3.0	
Total	<u>24,331.8</u>	<u>38,532.1</u>

- **Inversiones Financieras**

El saldo de esta cuenta corresponde al Fideicomiso para los Enfermos Crónicos del Hospital para el Niño, en Banco Interacciones, S.A. con un número del contrato: 229. Al 31 de diciembre de 2019 y 2018, este rubro se integra como sigue:

	<u>2019</u>	<u>2018</u>
INTERACCIONES CASA DE BOLSA, S.A. DE C.V		
Cambia tus placas por vida Cta.520	90,612.2	110,432.9
Un compromiso de peso Cta.521	1,080.1	735.7
Capital Fideicomiso Cta.706	7,538.8	7,012.6
Total	<u>99,231.1</u>	<u>118,181.2</u>

- **Bienes Muebles, Inmuebles e Intangibles**

Este rubro fue actualizado con base en la circular de información financiera para el reconocimiento de los efectos de la inflación hasta el ejercicio de 2007; en base al Manual Único de Contabilidad Gubernamental para las Dependencias y Entidades Públicas del Gobierno y Municipios del Estado de México, tomando como referencia la NIF B-10 emitida por el Consejo Mexicano para la Investigación y Desarrollo de Información Financiera, A.C, a partir del ejercicio de 2008, no se aplica el procedimiento de revaluación de los Estados Financieros de los entes gubernamentales.

Los bienes muebles e inmuebles del Instituto se registran a su costo de adquisición, tratándose de bienes con un costo de 70 UMAS más se llevan al activo y lo de costo menor a 70 UMAS, se consideran bienes no capitalizables, la depreciación histórica y la depreciación por revaluación, se aplica el método de depreciación en línea recta, usando los siguientes porcentajes de acuerdo a lo establecido por el Manual Único de Contabilidad Gubernamental para las Dependencias y Entidades Públicas del Gobierno y Municipios del Estado de México.

<u>Concepto</u>	<u>2019</u>
Vehículos	10 %
Equipo de Cómputo	20 %
Mobiliario y equipo de oficina	3 %
Edificios	2 %
Máquina y Equipo de Hospitales	10 %

Al 31 de diciembre de 2019 y 2018, este rubro se integra como sigue:

<u>Inversión</u>	<u>Histórico</u>	<u>Revaluación</u>	<u>2019 Total</u>	<u>2018 Total</u>
Terrenos	24.4	24,149.5	24,173.9	24,173.9
Edificios	151,619.0	236,136.2	387,755.2	387,755.2
Mobiliario y Equipo de Oficina	6,167.5	264.2	6,431.7	6,458.1
Equipo de Cómputo	11,226.2		11,226.2	11,298.1
Mobiliario y Equipo de Hospitales	308,672.0	5,806.5	314,478.5	299,370.2
Equipo de Transporte	2,843.5	52.3	2,895.8	2,895.8
Total inversión	480,552.6	266,408.7	746,961.3	731,951.3
Depreciación Acumulada	-313,987.6	-233,251.1	-547,238.7	-529,617.2
Bienes Inmuebles e Inmuebles Neto	166,565.0	33,157.6	199,722.6	202,334.1

Con fecha 11 de noviembre de 2002, se celebró convenio de Transferencia de bienes muebles e inmuebles entre el Sistema Estatal para el Desarrollo Integral de la Familia del Estado de México (DIFEM) y el Instituto Materno Infantil del Estado de México (IMIEM), mediante el cual el DIFEM, se compromete a realizar el trámite de cambio de usuario de los bienes inmuebles, ante la autoridad competente como lo establece la Ley de Bienes del Estado de México y sus Municipios, por lo que el IMIEM utilizará los inmuebles donde actualmente se encuentran ubicados los Hospitales para el Niño, Ginecología y Obstetricia, Centro de Especialidades Odontológicas, Oficinas Administrativas que ocupaba la Dirección de Salud para la Niñez y la Mujer, el Almacén de Medicamentos y los estacionamientos respectivos. Con base en este convenio el IMIEM registró en su contabilidad los inmuebles mencionados, por un monto de 128 millones 849 mil pesos con un crédito a la cuenta de patrimonio por la misma cantidad. Sin embargo, el citado convenio establece que dichos activos serán transferidos al IMIEM para su uso, de conformidad con lo establecido por los artículos 5 fracción VIII, aplicables a la Ley de Bienes del Estado de México y Municipios.

El 8 de abril de 2009, la Dirección General de Recursos Materiales mediante acta de entrega recepción hace entrega al Instituto de los citados inmuebles, en dicha acta en su punto número 2 se indica que el Gobierno del Estado de México es propietario de los citados inmuebles mediante acuerdo de destino, el cual, no transmite la propiedad de bien ni otorga derecho real alguno sobre el mismo.

Al cierre del ejercicio el Instituto tiene en proceso las gestiones ante las instancias correspondientes, las acciones legales que le transmitan la propiedad legal de los inmuebles que actualmente tiene en uso de destino. En caso de no lograrse la propiedad legal de los inmuebles citados a favor del Instituto se tendrían que cancelar de los registros contables el valor acumulado de los inmuebles en el activo y patrimonio, respectivamente, y registrar los valores cancelados en cuentas de orden como activos en comodato.

- **Estimaciones y Deterioros**

El Instituto no cuenta con estimaciones y deterioros.

- **Otros Activos**

El Instituto no cuenta con otros activos.

PASIVO

- **Cuentas y documentos por pagar a corto plazo**

El saldo de este rubro al 31 de diciembre de 2019 y 2018, se encuentra integrado por la cuenta de proveedores por pagar a corto plazo, retenciones y contribuciones por pagar a corto plazo y otras cuentas por pagar a corto plazo, integradas de la siguiente manera:

	<u>2019</u>	<u>2018</u>
Proveedores a corto plazo	252,607.2	223,598.9
Gobierno del Estado de México	7,047.7	2,368.8
Empleados	16,529.9	14,598.0
Otros	2,132.5	1,886.3
Retenciones por pagar a corto plazo	22,992.9	22,753.8
Total	<u>301,310.2</u>	<u>265,205.8</u>

- Proveedores a corto plazo

	<u>2019</u>	<u>2018</u>
Ángeles Velázquez Norma Isela	87.5	437.8
Braun Aesculap de México, S.A. de C.V.	8,785.4	14,126.5
Cel Medical Distribución, S.A. de C.V.	2,155.3	770.4
Comercializadora de Productos Institucionales, S.A. de C.V.	868.4	1,815.9
Comercializadora Suseva, S.A. de C.V.	21,313.6	
Dentilab, S.A. de C.V.	31.1	566.0
Diagnocell Laboratorios, S.A. de C.V.	337.8	1,220.3
Dicipa, S.A. de C.V.	9,453.2	9,721.6
Draguer Medical México, S.A. de C.V.	9,398.3	5,662.7
Distribuidora Disur, S.A. de C.V.	12,102.9	16,675.5
Distribuidora Internacional de Medicamentos y Equipos Médicos	1,045.0	3,755.7
Eco Business Center, S.A. de C.V.	72.6	72.6
Edenred México, S.A. de C.V.	16,570.6	
Farmacéuticos MAYPO, S.A. de C.V.	326.7	604.7
Gas Imperial, S.A. de C.V.	1.4	49.0
Grupo Eólica, S.A. de C.V.	725.4	7,958.1
Grupo Fármacos Especializados, S.A. de C.V.	359.6	1,928.9
Intercambio Global Latinoamérica S.A. de C.V.	1,091.5	388.6
Integración Tecnológica Hospitalaria S.A. de C.V.		1,228.1
Medical Val, S.A. de C.V.	15,217.4	
Praxair de México, S.A. de C.V.	2,876.2	3,464.0
Productos Hospitalarios, S.A. de C.V.	10,173.9	8,512.7
Proveedora de Hospitales del Valle de Toluca, S.A. de C.V.	34.8	4,748.6
Pasteur Health Care, S.A. de C.V.		367.3
Ralca, S.A. de C.V.	21.7	548.3
RBC QUIMICA, S.A. de C.V.		10,274.7
ROYAL LIM, S.A. de C.V.	49.5	6,431.3
Tecnología Biomédica del Sur, S.A. de C.V.	998.6	11,120.9
Vitasanitas, S.A. de C.V.	4,070.4	9,732.2
WWPL México, S.A. de C.V.	2.1	4,155.5
Otros proveedores	134,436.3	97,261.0
TOTAL	<u>252,607.2</u> =====	<u>225,616.9</u> =====

- Retenciones por pagar a corto plazo

	<u>2019</u>	<u>2018</u>
ISSEMYM	10,743.0	10,296.8
Secretaría de Hacienda y Crédito Público	5,170.3	4,975.4
Otras	7,079.6	7,481.6
TOTAL	<u>22,992.9</u> =====	<u>22,753.8</u> =====

En la cuenta por Retenciones por Pagar a Corto Plazo se encuentra el pago de impuestos sobre Retenciones a Salarios y Servicios de Profesionales, el cual se liquida el 17 del mes siguiente al mes que corresponda.

El pago de Impuesto sobre Erogaciones por Remuneraciones al Trabajo Personal, que se retiene a los proveedores que presta servicios de mantenimiento, se declara en el mes siguiente al mes que corresponda.

El saldo de otras cuentas por pagar del rubro Gobierno del Estado de México es integrado por los estímulos y recompensas que deben ser devueltos a la Caja General del GEM.

2.- ESTADO DE ACTIVIDADES

Los ingresos que obtuvo el Instituto se reconocen cuando se reciben, y corresponden por consultas médicas, servicios auxiliares, urgencias, Seguro Popular, Seguro Escolar, hospitalización, consulta externa, Seguro Médico Siglo XXI, Gastos Catastróficos; así como las transferencias que recibe el Instituto por parte de Gobierno del Estado de México, de acuerdo a su presupuesto autorizado, ingresos por intereses bancarios, e ingresos varios por donaciones, venta de bases, así como de sanciones que se aplique a proveedores, al 31 de diciembre estos ascienden a un mil 45 millones 291.1 miles de pesos contados en los siguientes conceptos:

	<u>2019</u>	<u>2018</u>
Ingresos por venta de bienes y servicios	274,613.6	170,789.5
Recursos fiscales	750,916.2	717,012.6
Otras inversiones	16,679.6	14,413.7
Otros ingresos y beneficios varios	3,081.7	3,508.5
TOTAL	<u>1,045,291.1</u> =====	<u>905,724.3</u> =====

- Gastos y Otras Pérdidas

Los gastos se reconocen y se registran cuando se devengan, reconociéndose que están devengados en el momento en que se reciben los bienes o servicios a entera satisfacción.

Los conceptos que integran los gastos de funcionamiento son los siguientes:

	<u>2019</u>	<u>2018</u>
Servicios personales	637,658.0	613,886.5
Materiales y suministros	218,768.5	145,810.0
Servicios generales	147,794.3	106,643.5
TOTAL	<u>1,004,220.8</u> =====	<u>866,340.0</u> =====

- Otros gastos y pérdidas extraordinarias

	<u>2019</u>	<u>2018</u>
Depreciación y otros gastos	47,259.5	41,298.3
TOTAL	<u>47,259.5</u> =====	<u>41,209.3</u> =====

3.- ESTADO DE VARIACIONES EN LA HACIENDA PÚBLICA/ PATRIMONIO

Este rubro no presenta mayor movimiento.

4.- ESTADO DE FLUJOS DE EFECTIVO

Integración de Flujo de Efectivo	Al 31 de diciembre de 2019	2018
Flujos Netos de Efectivo por Actividades de Operación	-6,200.1	-3,406.5
Flujos Netos de Efectivo por Actividades de Inversión	-19,278.5	38,608.5
Flujos Netos de Efectivo por Actividades de Financiamiento	-36,104.4	25,151.8
Efectivo y Equivalentes al Efectivo al Inicio del Ejercicio	65,475.1	5,121.3
Efectivo y Equivalentes al Efectivo al Final del Ejercicio	76,100.9	65,475.1

5. CONCILIACIÓN ENTRE LOS INGRESOS PRESUPUESTARIOS Y CONTABLES, ASÍ COMO ENTRE LOS EGRESOS PRESUPUESTARIOS Y LOS GASTOS CONTABLES.

Instituto Materno Infantil del Estado de México Conciliación entre los Ingresos Presupuestarios y Contables Correspondiente del 1 de Enero al 31 de Diciembre de 2019 (Miles de Pesos)		
1. Ingresos Presupuestarios		1,261,468.7
2. Más Ingresos Contables no Presupuestarios		0.0
Incremento por Variación de Inventarios		
Disminución del Exceso de Estimaciones por Pérdida o Deterioro u Obsolescencia		
Disminución del Exceso de Provisiones		
Otros Ingresos y Beneficios Varios		
Otros Ingresos Contables no Presupuestarios		
3. Menos Ingresos Presupuestarios no Contables		216,177.6
Productos de Capital		
Aprovechamientos Capital		
Ingresos Derivados de Financiamientos	216,177.6	
Otros ingresos presupuestarios no contables		
4. Ingresos Contables (4 = 1 + 2 - 3)		1,045,291.1

Instituto Materno Infantil del Estado de México Conciliación entre los Egresos Presupuestarios y los Gastos Contables Correspondiente del 1 de Enero al 31 de Diciembre de 2019 (Miles de Pesos)		
1.- Total de Egresos (Presupuestarios)		1,180,703.8
2.- Menos Egresos Presupuestarios no Contables		204,023.1
Mobiliario y Equipo de Administración	83.5	
Mobiliario y Equipo Educativo y Recreativo	9.0	
Equipo e Instrumental Médico y de Laboratorio	23,857.4	
Vehículos y Equipo de Transporte		
Equipo de Defensa y Seguridad		
Maquinaria, Otros Equipos y Herramientas		
Activos Biológicos		
Bienes Inmuebles		
Activos Intangibles		
Obra Pública en Bienes Propios		
Acciones y Participaciones de Capital		
Compra de Títulos y Valores		
Inversiones en Fideicomisos, Mandatos y Otros Análogos		
Provisiones para Contingencias y Otras Erogaciones Especiales		
Amortización de la Deuda Pública		
Adeudos de Ejercicios Fiscales Anteriores (ADEFAS)	180,073.2	
Otros Egresos Presupuestales no Contables		
3. Más Gastos Contables no Presupuestales		74,810.5
Estimaciones, Depreciaciones, Deterioros, Obsolescencia y Amortizaciones	26,561.5	
Provisiones		
Disminución de Inventarios		
Aumento por Insuficiencia de Estimaciones por Pérdida o Deterioro u Obsolescencia		
Aumento por Insuficiencia de Provisiones		
Otros Gastos	20,698.0	
Otros Gastos Contables no Presupuestales	27,551.0	
4. Total de Gasto Contable (4 = 1 - 2 + 3)		1,051,491.2

NOTAS DE MEMORIA (CUENTAS DE ORDEN)

Instituto Materno Infantil del Estado de México CUENTAS DE ORDEN CONTABLES (Miles de Pesos)		
	<u>2 0 1 9</u>	<u>2 0 1 8</u>
CUENTAS DEUDORAS		
Almacén		
Cuentas de Control de Organismos Auxiliares	25,002.9	
Bienes Muebles e Inmuebles en Comodato	<u>37,960.3</u>	<u>22,198.9</u>
	<u>62,963.2</u>	<u>22,198.9</u>
CUENTAS ACREEDORAS		
Artículos Disponibles por el Almacén		
Organismos Auxiliares Cuenta de Control	25,002.9	
Comodato de Bienes Muebles e Inmuebles	<u>37,960.3</u>	<u>22,198.9</u>
	<u>62,963.2</u>	<u>22,198.9</u>

Instituto Materno Infantil del Estado de México CUENTAS DE ORDEN PRESUPUESTALES (Miles de Pesos)		
	<u>2 0 1 9</u>	<u>2 0 1 8</u>
CUENTAS DEUDORAS		
Ley de Ingresos Estimada	1,396,415.8	1,271,920.3
Presupuesto de Egresos por Ejercer de Gastos de Funcionamiento	124,793.4	139,067.4
Presupuesto de Egresos Devengado de Gasto de Funcionamiento	180,229.4	122,072.9
Presupuesto de Egresos Pagado de Gastos de Funcionamiento	796,440.4	766,822.4
Presupuesto de Egresos por Ejercer de Bienes Muebles, Inmuebles e Intangibles	5,786.0	6,167.5
Presupuesto de Egresos Devengado de Bienes Muebles, Inmuebles e Intangibles	3,630.2	0.0
Presupuesto de Egresos Pagado de Bienes Muebles, Inmuebles e Intangibles	20,330.6	1,492.5
Presupuesto de Egresos por Ejercer de Intereses, Comisiones y Otros Gastos de la Deuda Pública	85,132.6	113,887.3
Presupuesto de Egresos Pagado de Intereses, Comisiones y Otros Gastos de la Deuda Pública	<u>180,073.2</u>	<u>122,410.3</u>
	<u>2,792,831.6</u>	<u>2,543,840.6</u>
CUENTAS ACREEDORAS		
Ley de Ingresos por Ejecutar	134,947.1	214,877.5
Ley de Ingresos Devengado	0.0	40,698.0
Ley de Ingresos Recaudado	1,261,468.7	1,016,344.8
Presupuesto de Egresos Aprobado de Gastos de Funcionamiento	1,101,463.2	1,027,962.7
Presupuesto de Egresos Aprobado de Intereses, Comisiones y Otros Gastos de la Deuda Pública	265,205.8	236,297.6
Presupuesto de Egresos Aprobado de Bienes Muebles, Inmuebles e Intangibles	<u>29,746.8</u>	<u>7,660.0</u>
	<u>2,792,831.6</u>	<u>2,543,840.6</u>

NOTAS DE GESTIÓN ADMINISTRATIVA

1. INTRODUCCIÓN

Los Estados Financieros y Presupuestales han sido preparados por la Administración del Instituto, pues son el instrumento básico para proporcionar información para la toma de decisiones, que en su contenido se revelan las operaciones patrimoniales y presupuestales del ejercicio fiscal.

2. PANORAMA ECONÓMICO Y FINANCIERO

Las fuentes de recursos del Organismo provienen básicamente de las aportaciones del Gobierno Estatal y de los recursos que genera por concepto de cuotas de recuperación, donaciones y servicios.

El presupuesto de ingresos autorizado mediante el cual el Instituto estuvo operando es el siguiente, al inicio de 2019.

Ingreso por venta de bienes y servicios	285,662.9
Recursos fiscales	811,899.6
	<hr/>
	1,097,562.5
	<hr/> <hr/>

3. AUTORIZACIÓN E HISTORIA

El Instituto Materno Infantil del Estado de México (IMIEM), fue creado mediante el Decreto Número 151 del Poder Ejecutivo del Estado de México, publicado en la Gaceta del Gobierno del Estado de México (GEM), el 10 de septiembre del 2001, como Organismo Público Descentralizado de carácter estatal, con personalidad jurídica y patrimonio propio.

4. ORGANIZACIÓN Y OBJETO

El Organismo fue creado para prestar servicios públicos de medicina a los grupos de población más vulnerables, en el segmento infantil.

Dentro de sus principales funciones se encuentran las que se indican a continuación:

- I. Promover y desarrollar investigaciones científicas y tecnológicas en las áreas biométricas, clínicas socio médicas y epidemiológicas.
- II. Realizar estudios e investigaciones clínicas epidemiológicas, experimentales de desarrollos tecnológicos y básicos, en las áreas biomédicas y socio médicas, para la comprensión, prevención diagnóstico y tratamiento de las enfermedades y rehabilitación de los afectados, así como promover medidas de salud.

- III. Publicar los resultados de las investigaciones y trabajos que realice, así como difundir información técnica y científica sobre los avances que en materia de salud registre.
- IV. Promover y realizar reuniones de intercambio científico de carácter nacional e internacional y celebrar convenios de coordinación, intercambio y cooperación con instituciones afines.
- V. Formular y ejecutar programas de estudio y cursos de capacitación, enseñanza y especialización y actualización de personal profesional, técnico y auxiliar en sus áreas de especialización y afines.
- VI. Otorgar constancias, diplomas, reconocimientos y certificados de estudios, grados y títulos en su caso, de conformidad con las disposiciones aplicables.
- VII. Prestar servicio de salud en aspectos preventivos, curativos y de rehabilitación en sus áreas de especialización.
- VIII. Proporcionar consulta externa, atención hospitalaria y servicios de urgencias a la población que requiera atención médica en sus áreas de especialización, hasta el límite de su capacidad instalada.
- IX. Asesorar y formular opiniones a la Secretaría de Salud cuando sean requeridos para ello.
- X. Asesorar y opinar en asuntos relacionados con el área de su especialización, cuando les sea solicitado por instituciones públicas de salud en el territorio del Estado.
- XI. Promover acciones para la prevención de la salud y en lo relativo a padecimientos propios de sus especialidades.
- XII. Regular los procedimientos de selección e ingresos de los interesados en estudios de postgrado y establecer las normas para su permanencia de acuerdo a las disposiciones aplicables.
- XIII. Estimular al personal directivo, docente, médico y apoyo para su superación permanente, favoreciendo la formación personal.
- XIV. Fortalecer al tercer nivel de atención en las áreas de su especialización.
- XV. Contribuir en el abatimiento de los índices de mortalidad en sus áreas de especialización.
- XVI. Actuar como el órgano de consulta técnica y normativa en su materia de las dependencias y organismos auxiliares del Gobierno del Estado de México.
- XVII. Prestar consultoría a título oneroso a personas de derecho privado.
- XVIII. Coadyuvar con la Secretaría de Salud en la actualización de las estadísticas sobre la situación sanitaria de la entidad respecto a la materia de su especialización.
- XIX. Realizar las demás actividades que le correspondan para el cumplimiento de su objeto.

La actividad fiscal del Instituto es de hospitales del sector público dedicados a otras especialidades médicas, dentro de sus obligaciones fiscales se encuentran, declaración mensual de retenciones de Impuesto Sobre la Renta (ISR), por Sueldos y Salarios, declaración mensual de retenciones de Impuesto Sobre la Renta (ISR) Servicios Profesionales, Declaración Anual de Impuesto Sobre la Renta (ISR) donde se informe sobre los pagos y retenciones de Servicios Profesionales, así como la de Sueldos y Salarios.

El Instituto cuenta con una estructura organizacional básica integrada por un Director General, Director de Administración y Finanzas, Director de Servicios Médicos, Director de Enseñanza e Investigación, Jurídico y un Contralor.

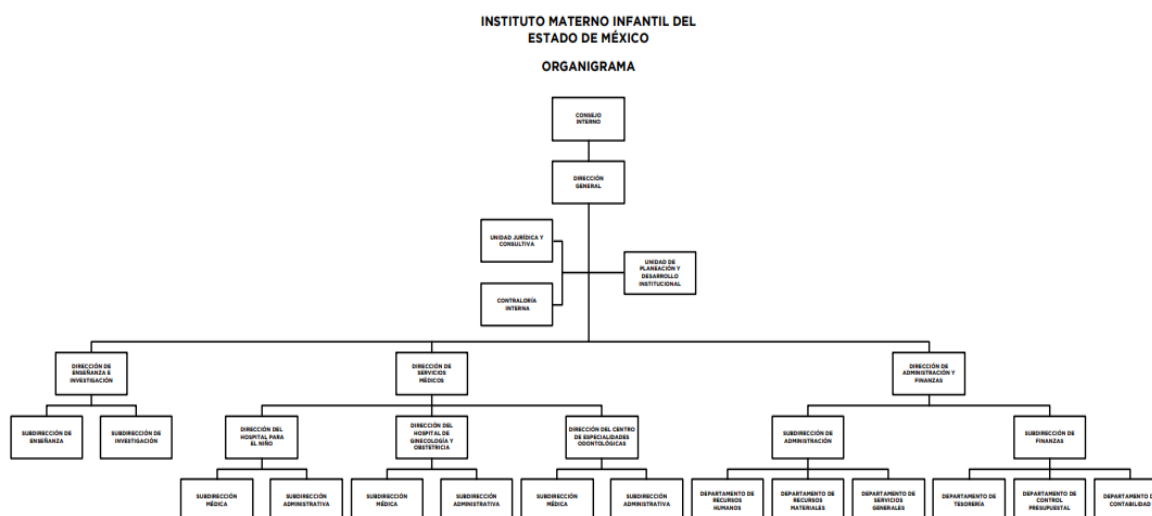

DESDOBLAMIENTO DE LA CONTRALORIA INTERNA



CON FUNDAMENTO EN EL ARTICULO 7, FRACCION XXVI, DEL REGLAMENTO INTERNO DE LA SECRETARIA DE FINANZAS SE REPLAZA LA PRESENTE ESTRUCTURA DE ORGANIZACION, LA CUAL HA QUEDADO REGISTRA Y REGULARIZADA EN LA DIRECCION GENERAL DE PROYECCION
ABRIL DE 2002

Se cuenta con un fideicomiso para apoyo de los enfermos crónicos del Hospital para el Niño, cuyos fondos son controlados a través de un Comité Técnico que es el Órgano encargado de autorizar los recursos que se requieren para cubrir los gastos del Instituto, con cargo a los productos que generan los fondos Fideicomitados.

5. BASES DE PREPARACIÓN DE LOS ESTADOS FINANCIEROS

En el mes de diciembre de 2008, fue aprobada la Ley General de Contabilidad Gubernamental (Ley de Contabilidad); la aplicación de la Ley de Contabilidad contempla la armonización de los sistemas contables y presupuesto del sector gubernamental en México, siendo de observancia obligatoria para los poderes Ejecutivo, Legislativo y Judicial de la Federación, entidades federativas; los Ayuntamientos de los Municipios; los órganos político-administrativos de las demarcaciones territoriales del Distrito Federal; las Entidades de la Administración Pública Paraestatal, ya sean federales, estatales o municipales y los Órganos autónomos federales y estatales.

El objeto primordial de esta Ley de Contabilidad, es contribuir a medir la eficacia, economía y eficiencia del gasto e ingresos públicos, así como la administración de la deuda pública con la finalidad de coadyugar al proceso de armonización contable, la propia Ley contempló la creación del Consejo Nacional de Armonización Contable (“CONAC”). Constituyéndose como el Órgano de coordinación para la armonización contable y su objeto es el de emitir las normas contables y lineamientos para la generación de información financiera que aplicaran los entes públicos.

Entre los cambios más importantes previstos en la Ley General de Contabilidad Gubernamental se encuentran:

- a. Creación de un sistema que aporta información contable, financiera y presupuestal desde el momento mismo en que se planean los presupuestos y programas.
- b. Registro de los derechos de cobro de ingresos.
- c. Control y resguardo de los bienes (muebles e inmuebles) que conforman el patrimonio de la Entidad (contabilidad patrimonial).
- d. Registro con base en devengado; es decir, el registro financiero y presupuestal de los compromisos y derechos de acuerdo a las normas y metodología existentes para determinar los momentos contables de los ingresos y egresos definidos por el CONAC.
- e. Obligaciones de llevar un reporte y registro de los avances de obra.

Los Estados Financieros que se acompañan y sus notas complementarias, han sido preparados y se presentan de acuerdo con el Manual Único de Contabilidad Gubernamental para las Dependencias y Entidades Públicas de Gobierno y Municipios del Estado de México (MUCG) (Décimo octava edición) 2019, publicado en la Gaceta del Gobierno del 31 de Mayo de 2019, las reglas contables establecidas en el Manual Único de Contabilidad Gubernamental para las Dependencias y Entidades Públicas de Gobierno y Municipios del Estado de México cumple con los preceptos establecidos en el Código Financiero del Estado de México y Municipios.

Su objetivo es proporcionar elementos necesarios que permitan contabilizar sus operaciones, lo que otorga consistencia a la presentación de los resultados del ejercicio y facilita su interpretación, proporcionando las bases para consolidar criterios uniformes y homogéneos en la información.

Postulados Básicos de Contabilidad Gubernamental

Los postulados básicos permiten la identificación, el análisis, la interpretación, la captación, el procesamiento y el reconocimiento de las transacciones, transformaciones internas y otros eventos que afectan el ente público.

Los postulados sustentan de manera técnica el registro de las operaciones, la elaboración y presentación de los estados financieros; basados en su razonamiento, eficiencia demostrada, respaldo en legislación especializada y aplicación de la Ley General de Contabilidad Gubernamental, con la finalidad de uniformar los métodos, procedimientos y prácticas contables.

Las cifras presentadas al 31 de diciembre de 2019 se rigen bajo los Postulados Básicos de Contabilidad Gubernamental emitidos en el Manual Único de Contabilidad Gubernamental para las Dependencias y Entidades Públicas de Gobierno y Municipios del Estado de México para dicho ejercicio.

Reconocimiento de los Efectos de la Inflación en la Información Financiera

La Entidad conforme al Manual Único de Contabilidad Gubernamental para las Dependencias y Entidades Públicas de Gobierno y Municipios del Estado de México 2019 (Décimo octava edición), publicado en la Gaceta del Gobierno del 31 de Mayo de 2019, no realiza el procedimiento de reevaluación de los estados financieros mientras la economía no se encuentre en un entorno inflacionario, ya que esto ocurrirá cuando la inflación sea igual o mayor que el 10% anual.

6. POLÍTICAS DE CONTABILIDAD SIGNIFICATIVAS

a) Registro de operaciones

El registro de operaciones se realiza con sustento en el presupuesto autorizado para efectuar gasto corriente o de inversión, verificándose que exista disponibilidad de recursos en las partidas a ejercer. El resultado del ejercicio se determina deduciendo de los ingresos del Instituto, integrados por las aportaciones del Gobierno del Estado de México de acuerdo con el presupuesto autorizado y los propios del Instituto recibidos por los servicios prestados.

b) Base de registro de gastos e ingresos

Los gastos se reconocen y se registran cuando se devengan, reconociéndose que están devengados en el momento en el que se formaliza la operación, independientemente del documento que la ampare y los ingresos se reconocen cuando se realizan. Al cierre del ejercicio, todos los gastos devengados así como los ingresos realizados efectivamente, son registrados dentro del ejercicio correspondiente.

c) Ingresos de Gestión

Son las cuotas de recuperación recibidas por las actividades que presta el Instituto dentro del Sector Salud.

d) Participaciones, Aportaciones, Transferencias, Asignaciones, Subsidios y Otras Ayudas

Son las transferencias que se reciben de acuerdo al presupuesto autorizado; éstas, pueden ser aplicadas tanto a gasto corriente como a gasto de inversión.

e) Bancos/Tesorería

Este renglón se encuentra representado principalmente por depósitos bancarios a corto plazo registrándose a su valor nominal; los rendimientos obtenidos se registran en ingresos conforme se devengan.

f) Inversiones en Instituciones Financieras

Se encuentra representado por el remanente no ejercido que se utilizará para cubrir compromisos de presupuesto ejercido comprometido en el próximo año fiscal. Las inversiones en valores negociables se encuentran representadas principalmente para depósitos bancarios a corto plazo, valuadas a su costo de adquisición, el cual es similar al valor de mercado.

g) Inventarios de Materiales y Suministros

Se valúan bajo el método de costo promedio.

h) Bienes Muebles, Inmuebles e Intangibles

Los inmuebles se registran inicialmente a su costo adquisición o construcción según corresponda.

El mobiliario y equipo se registra inicialmente a su costo de adquisición y en su caso de bienes donados a su valor de aportación.

i) Obligaciones de Carácter Laboral

Las indemnizaciones y compensaciones de retiro y primas de antigüedad que tuviera que pagar el instituto, en ciertos casos de despido o renuncia de su personal, las reconoce en los egresos del ejercicio en que ocurren. No existe partida presupuestal para la creación de una reserva para estas obligaciones.

Al respecto el Manual Único de Contabilidad Gubernamental para las Dependencias y Entidades Públicas del Gobierno y Municipios del Estado de México, establece lo siguiente: “Las entidades no deben registrar ninguna provisión para contingencias por las eventuales indemnizaciones y compensaciones que tenga que pagar a su personal incluso a favor de terceros, en caso de despidos injustificados, así resueltos por los Tribunales correspondientes ó cualquier otra derivada de las relaciones laborales, pues consistentemente las deberán reconocer en el ejercicio en el que se paguen, debido a que es en ese momento cuando se afecta el presupuesto de egresos del ejercicio.”

j) Hacienda Pública/Patrimonio

Las cuentas que integran la hacienda pública representan el patrimonio con que cuenta el Instituto, el cual se aumenta por las aportaciones recibidas del Gobierno del Estado de México, Federación, Municipios, personas físicas o morales y por las adjudicaciones y expropiaciones de bienes, así como por el resultado del ejercicio y se disminuye por la baja o donación de bienes muebles e inmuebles que forman parte del patrimonio y por las devoluciones de las aportaciones recibidas.

k) Ingresos y Egresos

En el estado de actividades se reconoce como un ingreso al total del subsidio autorizado. La aplicación de dicho subsidio se registra en los distintos capítulos de egresos autorizados en el presupuesto anual.

Las cuotas de recuperación cobradas a los pacientes de los hospitales del Instituto son reconocidas como ingresos al momento de su cobro. Asimismo, los servicios prestados al Instituto de Salud del Estado de México, de los pacientes beneficiarios del Seguro Popular, se registran cuando se reciben.

7. POSICIÓN EN MONEDA EXTRANJERA Y PROTECCIÓN POR RIESGO CAMBIARIO

Durante 2019 el Organismo no realizó operaciones en moneda extranjera por lo que este rubro no es aplicable.

8. REPORTE ANALÍTICO DEL ACTIVO

La depreciación se calcula bajo el método de línea recta sobre los saldos iniciales de los activos fijos al costo para las inversiones efectuadas a partir de 2008 y a valor actualizado para las inversiones efectuadas hasta el 31 de diciembre de 2007. Las tasas de depreciación utilizadas son las siguientes:

Concepto	Tasas	
	2019	2018
Edificios	2%	2%
Mobiliario y equipo de oficina	3%	3%
Equipo de transporte	10%	10%
Equipo de cómputo	20%	20%
Maquinaria y equipo de hospitales	10%	10%

El Instituto no cuenta con bienes dados en garantía, señalados en embargos, litigios, títulos de inversiones entregados en garantías, baja significativa del valor de inversiones financieras

9. FIDEICOMISOS, MANDATOS Y ANÁLOGOS

El saldo de este rubro representa los fondos destinados al Fideicomiso para enfermos crónicos del Hospital para el Niño, al 31 de diciembre 2019 y 2018, se reflejan de la siguiente manera:

CONCEPTO	2019	2018
INTERACCIONES CASA DE BOLSA, S.A. DE C.V.		
Cambia tus placas por vida Cta. 520	90,612.2	110,432.9
Un compromiso de peso Cta. 521	1,080.2	735.7
Capital fideicomiso Cta. 706	7,538.8	7,012.6
Total	99,231.1	118,181.2

10. REPORTE DE LA RECAUDACIÓN

CONCEPTO	2019
Ingreso por venta de bienes y servicios	274,613.6
Recursos fiscales	750,916.2
Otras inversiones	16,679.6
Otros ingresos y beneficios varios	3,081.7
Total	1,045,291.1

11. INFORMACIÓN SOBRE LA DEUDA Y EL REPORTE ANALÍTICO DE LA DEUDA

No se cuenta con deuda pública en el Instituto.

12. CLASIFICACIONES NO OTORGADAS

No aplica

13. PROCESO DE MEJORA

El Instituto reporta una aplicación de Ahorro presupuestario de 5 por ciento de los recursos autorizados, en los capítulos 1000, 2000, 3000, de acuerdo a las medidas de austeridad y disciplina presupuestal del Poder Ejecutivo del Estado de México, para el ejercicio fiscal 2019.

14. INFORMACIÓN POR SEGMENTOS

No aplica.

15. EVENTOS POSTERIORES AL CIERRE

No aplica.

16. PARTES RELACIONADAS

No aplica para el Instituto.

17. RESPONSABILIDAD SOBRE LA PRESENTACIÓN RAZONABLE DE LA INFORMACIÓN CONTABLE

La administración del Instituto Materno Infantil del Estado de México, es responsable de la preparación y presentación de los Estados Financieros de conformidad con las reglas contables indicadas anteriormente y del control interno que la Administración de la entidad consideró necesario para permitir la preparación de estos Estados Financieros libres de desviación importante debido a fraude o error.

DICTAMEN DE ESTADOS FINANCIEROS

El Despacho Huerta, Guzmán y Asociados, S.C., dictaminó los Estados Financieros del Instituto Materno Infantil del Estado de México (IMIEM) al 31 de diciembre de 2019, concluyendo que presentan razonablemente en todos los aspectos materiales, la situación financiera del Organismo.

INFORMACIÓN PRESUPUESTARIA

Instituto Materno Infantil del Estado de México Ingresos y Egresos Del 1 de Enero al 31 de Diciembre de 2019 (Miles de pesos)												
C O N C E P T O	PRESUPUESTO AUTORIZADO	%	AMPLIACIÓN	REDUCCIÓN	AUTORIZADO FINAL	%	PRESUPUESTO EJERCIDO	%	VARIACIÓN INICIAL	%	VARIACIÓN MODIFICADO	%
INGRESOS:	1,097,662.6	100.0	298,853.3	0.0	1,396,416.8	100.0	1,261,468.7	100.0	163,906.2	14.9	(134,947.1)	(9.7)
Supervívt Ejercicio Anterior							0.0					
Ordinarios	1,097,662.6	100.0	33,647.6	0.0	1,131,210.0	81.0	1,045,291.1	82.9	(62,271.4)	(4.8)	(85,918.9)	(7.6)
Estatales	1,097,662.6	100.0	33,647.6	0.0	1,131,210.0	81.0	1,045,291.1	82.9	-68,951.0	(6.3)	-102,598.6	(9.1)
- Tributarios												
Impuestos sobre Erogaciones												
Impuestos sobre Tenencia												
Otros Impuestos y Accesorios												
- No Tributarios												
Derechos												
Sector Central												
Organismos Auxiliares												
Aportaciones de Mejoras												
Productos							16,679.60					
Aprovechamientos												
Ingresos Financieros												
Aportaciones y Cuotas de Seguridad Social		0.0			0.0	0.0		0.0	0.0		0.0	
Ingreso por Venta de Bienes y Servicios	285,662.9	26.0	21,082.6		306,745.5	22.0	277,695.30	22.0	(7,967.6)	(2.8)	(29,050.2)	(9.5)
Transferencias Asignaciones, Subsidio y Otras Ayudas	811,899.6	74.0	12,564.9		824,464.5	59.0	750,916.20	59.5	(60,983.4)	(7.5)	(73,548.3)	(8.9)
Federales	0.0	0.0	0.0	0.0	0.0	0.0	0.0	0.0	0.0	0.0	0.0	0.0
Participaciones Federales		0.0			0.0	0.0		0.0	0.0		0.0	
Fondos de Aportaciones Ramo 33		0.0			0.0	0.0		0.0	0.0		0.0	
Otros Apoyos Federales		0.0			0.0	0.0		0.0	0.0		0.0	
Extraordinarios	0.0	0.0	265,206.8	0.0	265,206.8	19.0	216,177.6	17.1	216,177.6		(49,028.2)	(18.5)
Generación de Adefas			265,206.8		265,206.8	19.0	216,177.6	17.1	216,177.6		(49,028.2)	(18.5)
Financiamientos					0.0	0.0		0.0	0.0		0.0	
EGRESOS:	1,097,662.6	100.0	363,457.0	54,603.7	1,396,416.8	100.0	1,180,703.8	100.0	(83,141.3)	(7.6)	215,712.0	15.4
Poderes Legislativo y Judicial	0.0	0.0	0.0	0.0	0.0	0.0	0.0	0.0	0.0		0.0	
Poder Legislativo												
Poder Judicial												
Gasto Total de Poder Ejecutivo	1,097,662.6	100.0	363,457.0	54,603.7	1,396,416.8	100.0	1,180,703.8	100.0	(83,141.3)	(7.6)	215,712.0	15.4
Gasto Programable:	1,097,662.6	100.0	88,251.2	54,603.7	1,131,210.0	81.0	1,000,630.6	84.7	96,931.9	8.8	130,579.4	11.5
Gasto Corriente	1,097,662.6	100.0	58,504.4	54,603.7	1,101,463.2	78.9	976,669.8	82.7	120,892.7	11.0	124,793.4	11.3
Servicios Personales	693,963.7	63.2	20,777.1	20,777.1	693,963.7	49.7	637,658.0	54.0	56,305.7	8.1	56,305.7	
Gasto Operativo	403,598.8	36.8	37,727.3	33,826.6	407,499.5	29.2	339,011.8	28.7	64,587.0	16.0	68,487.7	16.8
- Materiales y Suministros	245,949.0	22.4	13,584.9	26,569.1	232,964.8	16.7	191,217.5	16.2	54,731.5	22.3	41,747.3	17.9
- Servicios Generales	157,649.8	14.4	24,142.4	7,257.5	174,534.7	12.5	147,794.3	12.5	9,855.5	6.3	26,740.4	15.3
Transferencias	0.0	0.0	0.0	0.0	0.0	0.0	0.0	0.0	0.0	0.0	0.0	0.0
- Organismos Autónomos		0.0			0.0	0.0		0.0	0.0		0.0	
- Subsidios y Apoyos		0.0			0.0	0.0		0.0	0.0		0.0	
Inversión Pública	0.0	0.0	29,746.8	0.0	29,746.8	2.1	23,960.8	2.0	(23,960.8)	0.0	5,786.0	19.5
- Bienes Muebles e Inmuebles		0.0	29,746.8		29,746.8	2.1	23,960.8	2.0	(23,960.8)		5,786.0	19.5
- Obra Pública		0.0			0.0	0.0		0.0	0.0		0.0	
- Inversión Financiera												
Gasto No Programable	0.0	0.0	265,206.8	0.0	265,206.8	19.0	180,073.2	15.3	(180,073.2)		85,132.6	
Transferencias a Municipios	0.0	0.0	0.0	0.0	0.0	0.0	0.0	0.0	0.0		0.0	
- Participaciones												
- Aportaciones del Ramo 33												
- Convenios												
Deuda Pública	0.0	0.0	265,206.8	0.0	265,206.8	19.0	180,073.2	15.3	(180,073.2)		85,132.6	32.1
- Costo Financiero de la Deuda									0.0			
- Amortizaciones									0.0			
- Pago de Adefas			265,206.8		265,206.8	19.0	180,073.2	15.3	(180,073.2)			
Supervívt(+)/ Déficit (-)	0.0		(54,603.7)	(54,603.7)	0.0		80,764.9					
% de los Ingresos							6.4					

Instituto Materno Infantil del Estado de México
Estado Analítico de Ingresos
Del 1 de Enero al 31 de Diciembre de 2019
(Miles de Pesos)

Rubro de Ingresos	Ingreso					Diferencia (6= 5 - 1)
	Estimado	Ampliaciones y Reducciones	Modificado	Devengado	Recaudado	
	(1)	(2)	(3= 1 + 2)	(4)	(5)	
Impuestos			.0			.0
Cuotas y Aportaciones de Seguridad Social			.0			.0
Contribuciones de Mejoras			.0			.0
Derechos			.0			.0
Productos			.0	16,679.6	16,679.6	16,679.6
Aprovechamientos		1,082.9	1,082.9	3,081.7	3,081.7	3,081.7
Ingresos por Ventas de Bienes, Prestación de Servicios y Otros Ingresos	285,662.9	19,999.7	305,662.6	274,613.6	274,613.6	-11,049.3
Participaciones, Aportaciones, Convenios, Incentivos Derivados de la Colaboración Fiscal y Fondos Distintos de Aportaciones			.0			.0
Transferencias, Asignaciones, Subsidios y Subvenciones, y Pensiones y Jubilaciones	811,899.6	12,564.9	824,464.5	750,916.2	750,916.2	-60,983.4
Ingresos Derivados de Financiamientos		265,205.8	265,205.8	216,177.6	216,177.6	216,177.6
Total	1,097,562.5	298,853.3	1,396,415.8	1,261,468.7	1,261,468.7	163,906.2
				Ingresos excedentes¹		163,906.2

Estado Analítico de Ingresos por Fuente de Financiamiento	Ingreso					Diferencia (6= 5 - 1)
	Estimado	Ampliaciones y Reducciones	Modificado	Devengado	Recaudado	
	(1)	(2)	(3= 1 + 2)	(4)	(5)	
Ingresos del Poder Ejecutivo Federal o Estatal y de los Municipios	.0	.0	.0	.0	.0	.0
Impuestos			.0			.0
Cuotas y Aportaciones de Seguridad Social			.0			.0
Contribuciones de Mejoras			.0			.0
Derechos			.0			.0
Productos ¹			.0			.0
Aprovechamientos ²			.0			.0
Participaciones, Aportaciones, Convenios, Incentivos Derivados de la Colaboración Fiscal y Fondos Distintos de Aportaciones			.0			.0
Transferencias, Asignaciones, Subsidios y Subvenciones, y Pensiones y Jubilaciones			.0			.0
Ingresos de los Entes Públicos de los Poderes Legislativo y Judicial, de los Órgaos Autónomos y del Sector Paraestatal o Paramunicipal, así como de las empresas Productivas del Estado	1,097,562.5	33,647.5	1,131,210.0	1,045,291.1	1,045,291.1	-52,271.4
Cuotas y Aportaciones de Seguridad Social			.0			.0
Productos ¹			.0	16,679.6	16,679.6	16,679.6
Ingresos por Ventas de Bienes, Prestación de Servicios y Otros Ingresos ³	285,662.9	21,082.6	306,745.5	277,695.3	277,695.3	-7,967.6
Transferencias, Asignaciones, Subsidios y Subvenciones, y Pensiones y Jubilaciones	811,899.6	12,564.9	824,464.5	750,916.2	750,916.2	-60,983.4
Ingresos Derivados de Financiamiento	.0	265,205.8	265,205.8	216,177.6	216,177.6	216,177.6
Ingresos Derivados de Financiamientos		265,205.8	265,205.8	216,177.6	216,177.6	216,177.6
Total	1,097,562.5	298,853.3	1,396,415.8	1,261,468.7	1,261,468.7	163,906.2

Instituto Materno Infantil del Estado de México							
INGRESOS							
(Miles de Pesos)							
INGRESOS	PREVISTO	PRESUPUESTO 2019		TOTAL AUTORIZADO	RECAUDADO	VARIACIÓN	
		ASIGNACIONES Y/O AMPLIACIONES	REDUCCIONES Y/O DISMINUCIONES			IMPORTE	%
INGRESOS DE GESTIÓN	285,662.9	19,999.7		305,662.6	274,613.6	31,049.0	10.2
Ingresos por Venta de Bienes y Servicios	285,662.9	19,999.7		305,662.6	274,613.6	31,049.0	10.2
PARTICIPACIONES, APORTACIONES, TRANSFERENCIAS, ASIGNACIONES, SUBSIDIOS Y OTRAS AYUDAS	811,899.6	12,564.9		824,464.5	750,916.2	73,548.3	8.9
Subsidio	811,899.6	12,564.9		824,464.5	750,916.2	73,548.3	8.9
OTROS INGRESOS Y BENEFICIOS		266,288.7		266,288.7	235,938.9	30,349.8	11.4
Ingresos Financieros					16,679.6	-16,679.6	
Pasivos que se Generen como Resultado de Erogaciones que se Devengan en el Ejercicio Fiscal pero que queden Pendientes de Liquidar al Cierre del Mismo		265,205.8		265,205.8	216,177.6	49,028.2	
Ingresos Diversos		1,082.9		1,082.9	3,081.7	-1,998.8	-184.6
T O T A L	1,097,562.5	298,853.3		1,396,415.8	1,261,468.7	134,947.1	9.7

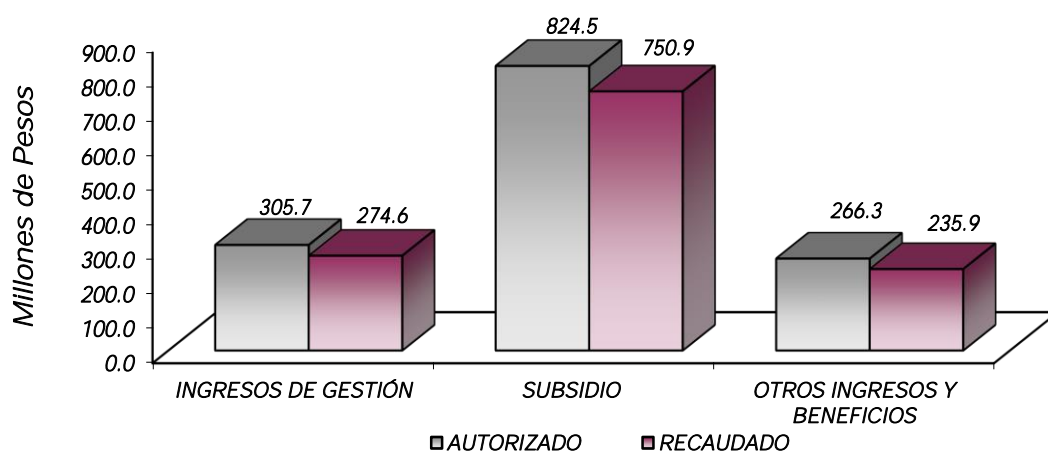

NOTAS AL PRESUPUESTO DE INGRESOS

INGRESOS

Se tiene previsto recaudar ingresos por un mil 97 millones 562.5 miles de pesos, durante el ejercicio se tuvieron ampliaciones por 298 millones 853.3 miles de pesos, para quedar con una Ley de Ingresos Estimada de un mil 396 millones 415.8 miles de pesos, recaudándose un mil 261 millones 468.7 miles de pesos, presentando una variación de menos por 134 millones 947.1 miles de pesos que representó el 9.7 por ciento respecto al monto previsto.

INGRESOS DE GESTIÓN

Inicialmente se previó recaudar ingresos propios de 285 millones 662.9 miles de pesos, con una ampliación por 19 millones 999.7 miles de pesos, lográndose recaudar 274 millones 613.6 miles de pesos, los ingresos propios provienen de las cuotas de recuperación que las tres Unidades Médicas del Instituto recaudan por prestación de los Servicios Médicos, en relación a los tabuladores de precio y a las condiciones socioeconómicas de los pacientes atendidos, presentando una variación de menos por 31 millones 49 mil pesos que representó el 10.2 por ciento respecto al monto previsto.

PARTICIPACIONES, APORTACIONES, TRANSFERENCIAS, ASIGNACIONES SUBSIDIOS Y OTRAS AYUDAS

Se tuvo previsto recaudar 811 millones 899.6 miles de pesos, durante el ejercicio se tuvieron ampliaciones por 12 millones 564.9 miles de pesos, determinándose en este rubro una Ley de Ingresos Estimada por 824 millones 464.5 miles de pesos, lográndose recaudar 750 millones 916.2 miles de pesos, presentando una variación de menos por 73 millones 548.3 miles de pesos que representó el 8.9 por ciento respecto al monto previsto.

OTROS INGRESOS Y BENEFICIOS

En este rubro se tuvieron ampliaciones por 266 millones 288.7 miles de pesos para cubrir Pasivos Derivados de Erogaciones Devengadas y Pendientes de Ejercicios Anteriores y otros Ingresos. El importe recaudado fue de 235 millones 938.9 miles de pesos, principalmente por concepto de Ingresos Diversos, ingresos financieros y pasivos Pendientes de Liquidar al Cierre del Ejercicio, presentando una variación de más por 30 millones 349.8 miles de pesos que represento el 11.4 por ciento respecto al monto previsto.

Instituto Materno Infantil del Estado de México
Estado Analítico del Ejercicio del Presupuesto de Egresos
Clasificación por Objeto del Gasto (Capítulo y Concepto)
Del 1 de Enero al 31 de Diciembre de 2019
(Miles de Pesos)

Concepto	Egresos					Subejercicio 6 = (3 - 4)
	Aprobado	Ampliaciones/ (Reducciones)	Modificado	Devengado	Pagado	
	1	2	3 = (1 + 2)	4	5	
Servicios Personales	693,963.7	-	693,963.7	637,658.0	620,719.1	56,305.7
Remuneraciones al Personal de Carácter Permanente	199,533.7	-	194,684.4	193,682.7	193,682.7	1,001.7
Remuneraciones al Personal de Carácter Transitorio	31,386.0	-	1,846.8	29,539.2	28,663.5	875.7
Remuneraciones Adicionales y Especiales	296,539.4	-	780.7	295,758.7	257,336.3	38,422.4
Seguridad Social	86,210.8	-	510.2	85,700.6	78,532.8	7,167.8
Otras Prestaciones Sociales y Económicas	62,780.7	-	3,287.1	66,067.8	58,860.3	7,207.5
Previsiones	-	-	-	-	-	-
Pago de Estímulos a Servidores Públicos	17,513.1	-	4,699.9	22,213.0	20,582.4	1,630.6
Materiales y Suministros	245,949.0	-	12,984.2	191,217.5	97,209.6	41,747.3
Materiales de Administración, Emisión de Documentos y Artículos Oficiales	5,243.4	-	24.9	5,218.5	5,059.1	159.4
Alimentos y Utensilios	28,039.4	-	824.5	28,863.9	28,658.4	205.5
Materiales Primas y Materiales de Producción y Comercialización	-	-	-	-	-	-
Materiales y Artículos de Construcción y de Reparación	1,396.5	-	2,194.2	3,590.7	3,334.1	256.6
Productos Químicos, Farmacéuticos y de Laboratorio	200,322.7	-	22,855.1	177,467.6	137,124.8	40,342.8
Combustibles, Lubricantes y Aditivos	970.4	-	113.0	1,083.4	1,029.1	54.3
Vestuario, Blancos, Prendas de Protección y Artículos Deportivos	6,060.0	-	4,728.6	10,788.6	10,405.7	382.9
Materiales y Suministros Para Seguridad	-	-	-	-	-	-
Herramientas, Refacciones y Accesorios Menores	3,916.6	-	2,035.5	5,952.1	5,606.3	345.8
Servicios Generales	167,649.8	-	16,884.9	147,794.3	78,511.7	26,740.4
Servicios Básicos	15,794.2	-	799.9	16,594.1	13,691.1	2,903.0
Servicios de Arrendamiento	23.3	-	1,364.9	1,388.2	621.9	766.3
Servicios Profesionales, Científicos, Técnicos y Otros Servicios	6,110.2	-	82.9	6,193.1	5,851.5	341.6
Servicios Financieros, Bancarios y Comerciales	1,089.0	-	280.2	808.8	756.4	52.4
Servicios de Instalación, Reparación, Mantenimiento y Conservación	50,165.4	-	15,941.5	66,106.9	60,159.6	5,947.3
Servicios de Comunicación Social y Publicidad	660.5	-	293.6	954.1	936.3	17.8
Servicios de Traslado y Viáticos	31.2	-	24.4	6.8	4.0	2.8
Servicios Oficiales	84.1	-	57.0	27.1	27.1	-
Otros Servicios Generales	83,691.9	-	1,236.3	82,455.6	65,746.4	16,709.2
Transferencias, Asignaciones, Subsidios y Otras Ayudas	-	-	-	-	-	-
Transferencias Internas y Asignaciones al Sector Público	-	-	-	-	-	-
Transferencias al Resto del Sector Público	-	-	-	-	-	-
Subsidios y Subvenciones	-	-	-	-	-	-
Ayudas Sociales	-	-	-	-	-	-
Pensiones y Jubilaciones	-	-	-	-	-	-
Transferencias a Fideicomisos, Mandatos y Otros Análogos	-	-	-	-	-	-
Transferencias a la Seguridad Social	-	-	-	-	-	-
Donativos	-	-	-	-	-	-
Transferencias al Exterior	-	-	-	-	-	-
Bienes Muebles, Inmuebles e Intangibles	-	29,746.8	29,746.8	23,960.8	20,330.6	5,786.0
Mobiliario y Equipo de Administración	-	83.5	83.5	83.5	83.5	-
Mobiliario y Equipo Educativo y Recreativo	-	9.0	9.0	9.0	9.0	-
Equipo e Instrumental Médico y de Laboratorio	-	29,654.3	29,654.3	23,868.3	20,238.1	5,786.0
Vehículos y Equipo de Transporte	-	-	-	-	-	-
Equipo de Defensa y Seguridad	-	-	-	-	-	-
Maquinaria, Otros Equipos y Herramientas	-	-	-	-	-	-
Activos Biológicos	-	-	-	-	-	-
Bienes Inmuebles	-	-	-	-	-	-
Activos Intangibles	-	-	-	-	-	-
Inversión Pública	-	-	-	-	-	-
Obra Pública en Bienes de Dominio Público	-	-	-	-	-	-
Obra Pública en Bienes Propios	-	-	-	-	-	-
Proyectos Productivos y Acciones de Fomento	-	-	-	-	-	-
Inversiones Financieras y Otras Provisiones	-	-	-	-	-	-
Inversiones Para el Fomento de Actividades Productivas	-	-	-	-	-	-
Acciones y Participaciones de Capital	-	-	-	-	-	-
Compra de Títulos y Valores	-	-	-	-	-	-
Concesión de Préstamos	-	-	-	-	-	-
Inversiones en Fideicomisos, Mandatos y Otros Análogos	-	-	-	-	-	-
Otras Inversiones Financieras	-	-	-	-	-	-
Provisiones para Contingencias y Otras Erogaciones Especiales	-	-	-	-	-	-
Participaciones y Aportaciones	-	-	-	-	-	-
Participaciones	-	-	-	-	-	-
Aportaciones	-	-	-	-	-	-
Convenios	-	-	-	-	-	-
Deuda Pública	-	265,205.8	265,205.8	180,073.2	180,073.2	85,132.6
Amortización de la Deuda Pública	-	-	-	-	-	-
Intereses de la Deuda Pública	-	-	-	-	-	-
Comisiones de la Deuda Pública	-	-	-	-	-	-
Gastos de la Deuda Pública	-	-	-	-	-	-
Costo por Coberturas	-	-	-	-	-	-
Apoyos Financieros	-	-	-	-	-	-
Adeudos de Ejercicios Fiscales Anteriores (Adefas)	-	265,205.8	265,205.8	180,073.2	180,073.2	85,132.6
Total del Gasto	1,097,562.5	298,853.3	1,396,415.8	1,180,703.8	996,844.2	215,712.0

Instituto Materno Infantil del Estado de México
Estado Analítico del Ejercicio del Presupuesto de Egresos
Clasificación Económica (por Tipo de Gasto)
Del 1 de Enero al 31 de Diciembre de 2019
(Miles de Pesos)

Concepto	Egresos					Subejercicio 6 = (3 - 4)
	Aprobado	Ampliaciones/ (Reducciones)	Modificado	Devengado	Pagado	
	1	2	3 = (1 + 2)	4	5	
Gasto Corriente	1,097,562.5	3,900.7	1,101,463.2	976,669.8	796,440.4	124,793.4
Gasto de Capital		29,746.8	29,746.8	23,960.8	20,330.6	5,786.0
Amortización de la Deuda y Disminución de Pasivos		265,205.8	265,205.8	180,073.2	180,073.2	85,132.6
Pensiones y Jubilaciones			-			-
Participaciones			-			-
Total del Gasto	1,097,562.5	298,853.3	1,396,415.8	1,180,703.8	996,844.2	215,712.0

Instituto Materno Infantil del Estado de México
Estado Analítico del Ejercicio del Presupuesto de Egresos
Clasificación Administrativa
Del 1 de Enero al 31 de Diciembre de 2019
(Miles de Pesos)

Concepto	Egresos					Subejercicio 6 = (3 - 4)
	Aprobado	Ampliaciones/ (Reducciones)	Modificado	Devengado	Pagado	
	1	2	3 = (1 + 2)	4	5	
Entidades Paraestatales y Fideicomisos No Empresariales y No Financieros	1,097,562.5	298,853.3	1,396,415.8	1,180,703.8	996,844.2	215,712.0
Instituciones Públicas de Seguridad Social	-	-	-	-	-	-
Entidades Paraestatales Empresariales No Financieras con Participación Estatal Mayoritaria	-	-	-	-	-	-
Entidades Paraestatales Empresariales Financieras Monetarias con Participación Estatal Mayoritaria	-	-	-	-	-	-
Entidades Paraestatales Empresariales Financieras No Monetarias con Participación Estatal Mayoritaria	-	-	-	-	-	-
Fideicomisos Financieros Públicos con Participación Estatal Mayoritaria	-	-	-	-	-	-
Total del Gasto	1,097,562.5	298,853.3	1,396,415.8	1,180,703.8	996,844.2	215,712.0

Instituto Materno Infantil del Estado de México
Estado Analítico del Ejercicio del Presupuesto de Egresos
Clasificación Administrativa
Del 1 de Enero al 31 de Diciembre de 2019
(Miles de Pesos)

Concepto	Egresos					Subejercicio 6 = (3 - 4)
	Aprobado	Ampliaciones/ (Reducciones)	Modificado	Devengado	Pagado	
	1	2	3 = (1 + 2)	4	5	
208C0300 Instituto Materno Infantil del Estado de México	1,097,562.5	298,853.3	1,396,415.8	1,180,703.8	996,844.2	215,712.0
Total del Gasto	1,097,562.5	298,853.3	1,396,415.8	1,180,703.8	996,844.2	215,712.0

Instituto Materno Infantil del Estado de México
Estado Analítico del Ejercicio del Presupuesto de Egresos
Clasificación Administrativa
Del 1 de Enero al 31 de Diciembre de 2019
(Miles de pesos)

Concepto	Egresos					Subejercicio
	Aprobado	Ampliaciones/ (Reducciones)	Modificado	Devengado	Pagado	
	1	2	3 = (1 + 2)	4	5	
Poder Ejecutivo	1,097,562.5	298,853.3	1,396,415.8	1,180,703.8	996,844.2	215,712.0
Poder Legislativo			-			-
Poder Judicial			-			-
Órganos Autónomos			-			-
Total del Gasto	1,097,562.5	298,853.3	1,396,415.8	1,180,703.8	996,844.2	215,712.0

Instituto Materno Infantil del Estado de México
Estado Analítico del Ejercicio del Presupuesto de Egresos
Clasificación Funcional (Finalidad y Función)
Del 1 de Enero al 31 de Diciembre de 2019
(Miles de Pesos)

Concepto	Egresos					Subejercicio
	Aprobado	Ampliaciones/ (Reducciones)	Modificado	Devengado	Pagado	
	1	2	3 = (1 + 2)	4	5	
Gobierno	4,502.5	41.6	4,544.1	3,396.8	3,369.2	1,147.3
Legislación			-			-
Justicia			-			-
Coordinación de la Política de Gobierno	4,502.5	41.6	4,544.1	3,396.8	3,369.2	1,147.3
Relaciones Exteriores			-			-
Asuntos Financieros y Hacendarios			-			-
Seguridad Nacional			-			-
Asuntos de Orden Público y de Seguridad Interior			-			-
Otros Servicios Generales			-			-
Desarrollo Social	1,093,060.0	33,605.9	1,126,665.9	997,233.8	813,401.8	129,432.1
Protección Ambiental			-			-
Vivienda y Servicios a la Comunidad			-			-
Salud	1,093,060.0	33,605.9	1,126,665.9	997,233.8	813,401.8	129,432.1
Recreación, Cultura y Otras Manifestaciones Sociales			-			-
Educación			-			-
Protección Social			-			-
Otros Asuntos Sociales			-			-
Desarrollo Económico	-	-	-	-	-	-
Asuntos Económicos, Comerciales y Laborales en General			-			-
Agropecuaria, Silvicultura, Pesca y Caza			-			-
Combustibles y Energía			-			-
Minería, Manufacturas y Construcción			-			-
Transporte			-			-
Comunicaciones			-			-
Turismo			-			-
Ciencia, Tecnología e Innovación			-			-
Otras Industrias y Otros Asuntos Económicos			-			-
Otras no Clasificadas en Funciones Anteriores	-	265,205.8	265,205.8	180,073.2	180,073.2	85,132.6
Transacciones de la Deuda Pública / Costo Financiero de la Deuda			-			-
Transferencias, Participaciones y Aportaciones entre Diferentes Niveles y Órdenes de			-			-
Saneamiento del Sistema Financiero			-			-
Adeudos de Ejercicios Fiscales Anteriores		265,205.8	265,205.8	180,073.2	180,073.2	85,132.6
Total del Gasto	1,097,562.5	298,853.3	1,396,415.8	1,180,703.8	996,844.2	215,712.0

Instituto Materno Infantil del Estado de México
 Endeudamiento Neto
 Del 1 de Enero al 31 de Diciembre de 2019
 (Miles de Pesos)

Identificación de Crédito o Instrumento	Contratación/Colocación	Amortización	Endeudamiento Neto
	A	B	C = A - B
Créditos Bancarios			
			-
	N/A		-
			-
			-
			-
			-
Total Créditos Bancarios	-	-	-
Otros Instrumentos de Deuda			
			-
			-
			-
			-
			-
Total Otros Instrumentos de Deuda	-	-	-
TOTAL	-	-	-

Instituto Materno Infantil del Estado de México
 Intereses de la Deuda
 Del 1 de Enero al 31 de Diciembre de 2019
 (Miles de Pesos)

Identificación de Crédito o Instrumento	Devengado	Pagado
Créditos Bancarios		
	N/A	
Total de Intereses de Créditos Bancarios	-	-
Otros Instrumentos de Deuda		
Total de Intereses de Otros Instrumentos de Deuda	-	-
TOTAL	-	-

Instituto Materno Infantil del Estado de México EGRESOS POR CAPÍTULO (Miles de Pesos)							
EGRESOS	PRESUPUESTO 2019				EJERCIDO	VARIACIÓN	
	PREVISTO	ASIGNACIONES Y/O AMPLIACIONES	REDUCCIONES Y/O DISMINUCIONES	TOTAL AUTORIZADO		IMPORTE	%
Servicios Personales	693,963.7	20,776.9	20,776.9	693,963.7	637,658.0	56,305.7	8.1
Materiales y Suministros	245,949.0	13,584.9	26,569.1	232,964.8	191,217.5	41,747.3	17.9
Servicios Generales	157,649.8	24,142.4	7,257.5	174,534.7	147,794.3	26,740.4	15.3
Bienes Muebles, Inmuebles e Intangibles		29,746.8		29,746.8	23,960.8	5,786.0	19.5
Deuda Pública		265,205.8		265,205.8	180,073.2	85,132.6	32.1
T O T A L	1,097,562.5	353,456.8	54,603.5	1,396,415.8	1,180,703.8	215,712.0	15.4

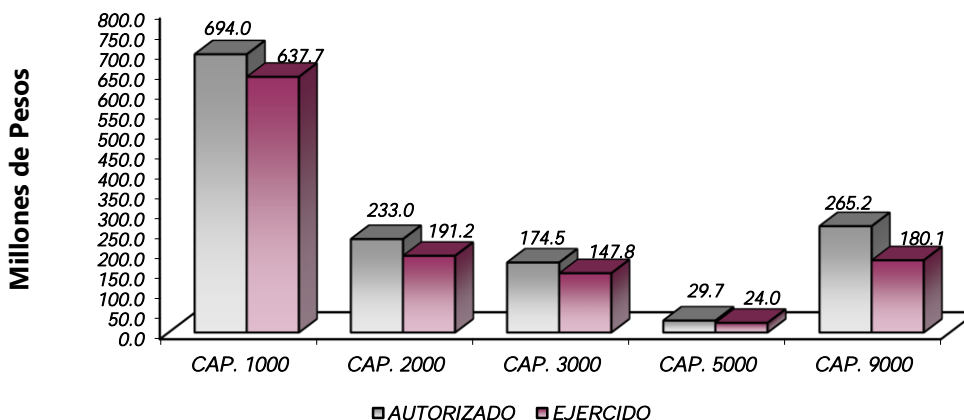

NOTAS AL PRESUPUESTO DE EGRESOS

EGRESOS

Se tuvo un presupuesto inicial de un mil 97 millones 562.5 miles de pesos, presentando ampliaciones y trasposos netos de más por 298 millones 853.3 miles de pesos, con lo que se determinó un presupuesto modificado de un mil 396 millones 415.8 miles de pesos, de los cuales se ejercieron un mil 180 millones 703.8 miles de pesos, obteniendo una variación de 215 millones 712 mil pesos, que representó el 15.4 por ciento respecto al monto autorizado.

SERVICIOS PERSONALES

El presupuesto autorizado inicial de este capítulo fue de 693 millones 963.7 miles de pesos, el importe ejercido fue de 637 millones 658 mil pesos, principalmente para el pago de nómina de un mil 719 servidores públicos del Instituto, por lo que se tiene un presupuesto por ejercer de 56 millones 305.7 miles de pesos, lo que representó el 8.1 por ciento respecto al monto autorizado.

La variación obedece principalmente a las medidas de austeridad, racionalidad y disciplina financiera.

MATERIALES Y SUMINISTROS

Se autorizaron inicialmente 245 millones 949 mil pesos, posteriormente se autorizaron ampliaciones presupuestarias y traspasos netos de menos 12 millones 984.2 miles de pesos, determinándose un presupuesto modificado de 232 millones 964.8 miles de pesos. De dicha cantidad se ejerció 191 millones 217.5 miles de peso, por lo que se tiene una variación por ejercer de 41 millones 747.3 miles de pesos, lo que representó el 17.9 por ciento respecto al monto autorizado.

La variación obedece al cumplimiento en la Contención del Gasto y Ahorro Presupuesto del Ejercicio 2019

SERVICIOS GENERALES

El presupuesto inicial fue de 157 millones 649.8 miles de pesos, se realizaron traspasos netos y ampliaciones presupuestarias de más por 16 millones 884.9 miles de pesos, resultando un presupuesto modificado de 174 millones 534.7 miles de pesos. De dicha cantidad, se ejercieron 147 millones 794.3 miles de pesos, por lo que se tiene una variación por ejercer por 26 millones 740.4 miles de pesos, lo que representó el 15.3 por ciento respecto al monto autorizado.

El presupuesto fue aplicado principalmente a la contratación de servicios necesarios para la operación de las Unidades Médicas del Instituto, tales como: Vigilancia, energía eléctrica, teléfono y contratación de servicios de mantenimiento, para equipos médicos, electromédicos y de laboratorio.

La variación obedece al cumplimiento en la Contención del Gasto y Ahorro Presupuestal del Ejercicio 2019

BIENES MUEBLES, INMUEBLES E INTANGIBLES

Durante el ejercicio se han realizado ampliaciones presupuestarias por 29 millones 746.8 miles de pesos, ejerciéndose 23 millones 960.8 miles de pesos, con un importe por ejercer de 5 millones 786 mil pesos, lo que representó el 19.5 por ciento respecto al monto autorizado.

DEUDA PÚBLICA

Se autorizó ampliación presupuestal por 265 millones 205.8 miles de pesos, para cubrir pasivos derivados de Erogaciones Devengas y Pendientes de Liquidar del Ejercicio Inmediato Anterior, por concepto de Servicios Personales, Materiales y Servicios, Servicios Generales y Bienes Muebles, Inmuebles e Intangibles, de los que se ejercieron 180 millones 73.2 miles de pesos, lo que representó el 32.1 por ciento respecto al monto autorizado.

INFORMACIÓN PRESUPUESTAL						
Instituto Materno Infantil del Estado de México						
EGRESOS POR OBJETO DEL GASTO						
(Miles de Pesos)						
CAPÍTULO Y OBJETO DEL GASTO	PRESUPUESTO 2019					
	PREVISTO	ASIGNACIONES Y/O AMPLIACIONES	REDUCCIONES Y/O DISMINUCIONES	TOTAL AUTORIZADO	EJERCIDO	VARIACIÓN
SERVICIOS PERSONALES	693,963.7	20,776.9	20,776.9	693,963.7	637,668.0	56,305.7
Sueldo Base	199,533.7	255.5	5,104.8	194,684.4	193,682.7	1,001.7
Sueldo por interinato	1,613.1	214.7	291.5	1,536.3	1,265.1	271.2
Becas para Médicos Residentes	29,772.9		1,769.9	28,003.0	27,398.4	604.6
Prima por Años de Servicio	8,580.0	23.0	231.4	8,371.6	8,272.1	99.5
Prima de Antigüedad	3,859.6		1,989.9	1,869.7		1,869.7
Prima Adicional por Permanencia en el Servicio	1,819.8	.5	238.1	1,582.2	1,462.0	120.2
Prima Vacacional	13,825.6	68.6	541.2	13,353.0	13,103.0	250.0
Aguinaldo	33,278.2	82.0	650.8	32,709.4	32,334.8	374.6
Aguinaldo de eventuales	278.2	28.0	20.7	285.5	91.2	194.3
Vacaciones no Disfrutadas por Finiquito	112.2	25.1	21.4	115.9	28.5	87.4
Prima Dominical	1,905.4	21.8	347.1	1,580.1	1,308.6	271.5
Remuneraciones por Horas Extraordinarias	1,793.9	62.4	883.6	972.7	796.8	175.9
Compensación por Riesgo Profesional	33,370.8	59.1	1,968.0	31,461.9	30,415.5	1,046.4
Compensación por Retabulación	5,971.5	505.0	131.8	6,344.7	6,240.1	104.6
Gratificación	165,658.1	9,037.0	3,917.6	170,777.5	137,456.6	33,320.9
Gratificación por Convenio	20,690.4	7.9	515.0	20,183.3	19,682.7	500.6
Gratificación por Productividad	2,206.0	10.2	13.9	2,202.3	2,195.3	7.0
Estudios Superiores	3,189.7	782.7	23.3	3,949.1	3,949.1	.0
Aportaciones de Servicio de Salud	40,715.8	44.1		40,759.9	37,778.7	2,981.2
Aportaciones al Sistema Solidario de Reparto	30,211.2	32.7		30,243.9	28,031.8	2,212.1
Aportaciones del Sistema de Capitalización Individual	4,142.2	17.9		4,160.1	3,963.8	196.3
Aportaciones para Financiar los Gastos Generales de Administración del ISSEMyM	3,562.6	4.1		3,566.7	3,305.6	261.1
Aportaciones para Riesgo de Trabajo	6,410.4	1.4	616.4	5,795.4	4,465.4	1,330.0
Seguros y Fianzas	1,168.5	5.9		1,174.4	987.4	187.0
Cuotas para Fondo de Retiro	6,518.9	6.0		6,524.9	6,332.5	192.4
Seguro de Separación Individualizado	1,441.1			1,441.1	1,007.8	433.3
Liquidaciones por Indemnizaciones, por Sueldos y Salarios Caidos	56.7		25.2	31.5		31.5
Prima por Jubilación	2,517.3	262.5	809.8	1,970.0	947.5	1,022.5
Becas para Hijos de Trabajadores Sindicalizados	2,277.6	130.9	459.7	1,948.8	1,760.9	187.9
Días Cívicos y Económicos	4,926.0	181.2		5,107.2	4,969.3	137.9
Día del Maestro y del Servidor Público	8,291.0	867.6		9,158.6	9,063.0	95.6
Otros Gastos Derivados de Convenio	29,407.5	3,225.7		32,633.2	27,633.7	4,999.5
Despensa	7,344.7	56.6	148.7	7,252.6	7,145.7	106.9
Reconocimiento a Servidores Públicos	183.3	32.5		215.8	175.3	40.5
Estímulos por Puntualidad y Asistencia	14,972.6	139.0	57.1	15,054.5	13,534.7	1,519.8
Recompensas	2,357.2	4,585.3		6,942.5	6,872.4	70.1
MATERIALES Y SUMINISTROS	245,949.0	13,584.9	26,569.1	232,964.8	191,217.5	41,747.3
Materiales y Útiles de Oficina	1,529.7	11.2	31.1	1,509.8	1,471.0	38.8
Enseres de Oficina	169.8	88.4	18.5	239.7	238.5	1.2
Material y Útiles de Imprenta y Reproducción	213.6	3.9	15.5	202.0	190.1	11.9
Materiales y Útiles para el Procesamiento en Equipos y Bienes Informáticos	1,677.3	81.9	147.2	1,612.0	1,512.9	99.1
Material y Enseres de Limpieza	1,631.6	53.9	53.8	1,631.7	1,623.5	8.2
Material Didáctico	21.4	.8		22.2	22.2	.0
Material para identificación		.9		.9	.9	.0
Productos Alimenticios para Personas	28,039.4	824.1		28,863.5	28,658.0	205.5
Utensilios para el Servicio de Alimentación		.4		.4	.4	.0
Productos minerales no metálicos		1.6		1.6	1.6	.0
Cemento y productos de concreto		3.8		3.8	3.8	.0
Madera y productos de madera		39.5		39.5	38.8	.7
Vidrio y productos de vidrio		1.7		1.7	1.7	.0
Material Eléctrico y Electrónico	425.3	678.2	87.5	1,016.0	986.8	29.2
Artículos metálicos para la construcción	48.4	9.9	33.1	25.2	9.8	15.4
Materiales Complementarios	183.4	72.2	106.2	149.4	143.5	5.9
Material de Señalización	20.3		8.0	12.3		12.3
Materiales de Construcción	354.1	926.8	32.9	1,248.0	1,147.2	100.8
Estructuras y Manufacturas para Todo Tipo de Construcción	365.0	780.5	52.3	1,093.2	1,000.8	92.4
Sustancias Químicas	21,744.1	398.2	730.3	21,412.0	20,458.1	953.9
Medicinas y Productos Farmacéuticos	72,523.0	124.1	5,650.0	66,997.1	47,525.8	19,471.3
Materiales, Accesorios y Suministros Médicos	101,581.0	65.8	17,629.3	84,017.5	64,775.5	19,242.0
Materiales, Accesorios y Suministros de Laboratorio	4,474.6	385.2	91.4	4,768.4	4,092.7	675.7
Otros productos químicos		303.0	30.4	272.6	272.6	.0
Combustibles, Lubrificantes y Aditivos	970.4	113.0		1,083.4	1,029.1	54.3
Vestuario y Uniformes	3,952.0	5,014.5	58.3	8,908.2	8,544.1	364.1
Prendas de Seguridad y Protección Personal	109.6	16.6	15.3	110.9	105.2	5.7
Biancos y Otros Productos Textiles	1,998.3		228.8	1,769.5	1,756.4	13.1
Refacciones, Accesorios y Herramientas	47.7	17.1		64.8	20.8	44.0
Refacciones y Accesorios Menores de Edificios		6.0	.1	5.9	5.9	.0
Refacciones y Accesorios menores de mobiliario y equipo de administración	14.3		4.1	10.2		10.2
Refacciones y Accesorios para Equipo de Cómputo	137.4	98.3	48.8	186.9	175.8	11.1

CUENTA PÚBLICA DEL GOBIERNO, ORGANISMOS AUXILIARES Y AUTÓNOMOS DEL ESTADO DE MÉXICO 2019

CAPÍTULO Y OBJETO DEL GASTO	P R E S U P U E S T O			2 0 1 9		VARIACIÓN
	PREVISTO	ASIGNACIONES Y/O AMPLIACIONES	REDUCCIONES Y/O DISMINUCIONES	TOTAL AUTORIZADO	EJERCIDO	
Refacciones y Accesorios Menores de Equipo e Instrumental Médico y de Laboratorio	3,111.7	3,414.3	1,355.3	5,170.7	5,070.2	100.5
Refacciones y Accesorios Menores para Equipo de Transporte	86.0	1.7	9.5	78.2	16.4	61.8
Artículos para la Extinción de Incendios	413.5	4.4	70.8	347.1	228.9	118.2
Refacciones y Accesorios Menores de Maquinaria y Otros Equipos	106.1	43.0	60.6	88.5	88.5	
SERVICIOS GENERALES	157,649.8	24,142.4	7,257.5	174,534.7	147,794.3	26,740.4
Servicio de Energía Eléctrica	4,883.3	481.4		5,364.7	5,363.6	1.1
Gas	10,545.0	400.0		10,945.0	8,145.0	2,800.0
Servicio de Telefonía Convencional	276.0			276.0	182.3	93.7
Servicios de Acceso a Internet	89.9		81.8	8.1		8.1
Servicio Postal y Telegráfico		.3		.3	.3	
Arrendamiento de equipo y bienes informáticos		609.1		609.1	607.4	1.7
Arrendamiento de equipo e instrumental médico y de laboratorio	23.3			23.3	14.5	8.8
Arrendamiento de Vehículos		755.8		755.8		755.8
Asesorías Asociadas a Convenios o Acuerdos	139.1			139.1	130.0	9.1
Capacitación	24.9		24.9			
Servicios de Apoyo Administrativo y Fotocopiado	325.4	1.6		327.0	310.6	16.4
Impresiones de Documentos Oficiales para la Prestación de Servicios Públicos, Identificación, Formatos Administrativos y Fiscal	35.4	44.1	9.9	69.6	68.6	1.0
Servicios de Impresión de Documentos Oficiales	6.6	35.5	6.6	35.5	35.5	
Servicios de Vigilancia	5,578.8	62.0	18.8	5,622.0	5,306.9	315.1
Gastos inherentes a la recaudación	256.5		256.5			
Seguros y Fianzas	832.5		23.7	808.8	756.4	52.4
Reparación y Mantenimiento de Inmuebles	781.0	505.1	261.5	1,024.6	1,011.6	13.0
Adaptación de locales		4,000.0		4,000.0		4,000.0
Reparación, Mantenimiento e Instalación de Mobiliario y Equipo de Oficina	44.5	38.2	45.0	37.7	37.7	
Reparación, Instalación y Mantenimiento de Bienes Informáticos Microfilmación y Tecnologías	78.7	14.1	58.0	34.8	16.2	18.6
Reparación, Instalación y Mantenimiento de Equipo Médico y de Laboratorio	28,018.5	10,640.2	365.9	38,292.8	37,848.9	443.9
Reparación y Mantenimiento de Vehículos Terrestres, Aéreos y Lacustres	68.2	69.2		137.4	108.6	28.8
Reparación, Instalación y Mantenimiento de Maquinaria, Equipo Instrumental y Diversos	2,270.6	2,036.8	631.7	3,675.7	3,592.2	83.5
Servicios de Lavandería, Limpieza e Higiene	18,781.8			18,781.8	17,422.2	1,359.6
Servicios de Fumigación	122.1			122.1		
Publicaciones Oficiales y de Información en General para Difusión	660.5	293.9	.3	954.1	936.3	17.8
Gastos de alimentación en territorio nacional	31.2	.9	25.8	6.3	3.4	2.9
Otros Servicios de Traslado y Hospedaje		.5		.5	.5	
Gastos de Ceremonias		2.0		2.0	2.0	
Gastos de Ceremonias Oficiales y de Orden Social	78.6	9.5	63.0	25.1	25.1	
Congresos y Convenciones	5.5		5.5			
Otros Impuestos y Derechos	10.3	60.8	.2	70.9	68.8	2.1
Impuesto sobre Erogaciones por Remuneraciones al Trabajo Personal	16,741.8	39.4	39.4	16,741.8	15,782.9	958.9
Cuotas y suscripciones	45.6		41.4	4.2		4.2
Gastos de Servicios Menores	53.1	13.4	5.8	60.7	29.1	31.6
Subcontratación de Servicios con Terceros	66,841.1	4,028.6	5,291.8	65,577.9	49,865.6	15,712.3
BIENES MUEBLES, INMUEBLES E INTANGIBLES		29,746.8		29,746.8	23,960.8	5,786.0
Bienes Informáticos		83.6		83.6	83.6	
Equipos y aparatos auditivos		9.0		9.0	9.0	
Equipo Médico y de Laboratorio		29,643.3		29,643.3	23,857.3	5,786.0
Instrumental médico y de laboratorio		10.9		10.9	10.9	
DEUDA PÚBLICA		265,205.8		265,205.8	180,073.2	85,132.6
Por el Ejercicio Inmediato Anterior		158,870.9		158,870.9	108,459.4	50,411.5
Por Ejercicios Anteriores		106,334.9		106,334.9	71,613.8	34,721.1
T O T A L	1,097,562.5	353,456.8	54,603.5	1,396,415.8	1,180,703.8	215,712.0

INFORMACIÓN PROGRAMÁTICA

Instituto Materno Infantil del Estado de México
Gasto por Categoría Programática
Del 1 de Enero al 31 de Diciembre de 2019
(Miles de Pesos)

Concepto	Egresos					Subejercicio 6=(3 - 4)
	Aprobado	Ampliaciones/ (Reducciones)	Modificado	Devengado	Pagado	
	1	2	3=(1 + 2)	4	5	
Programas	1,097,562.5	33,647.5	1,131,210.0	1,000,630.6	816,771.0	130,579.4
Subsidios: Sector Social y Privado o Entidades Federativas y Municipios	-	-	-	-	-	-
Sujetos o Reglas de Operación			-			-
Otros Subsidios			-			-
Desempeño de las Funciones	1,097,562.5	33,647.5	1,131,210.0	1,000,630.6	816,771.0	130,579.4
Prestación de Servicios Públicos	1,097,562.5	33,647.5	1,131,210.0	1,000,630.6	816,771.0	130,579.4
Provisión de Bienes Públicos			-			-
Planeación, Seguimiento y Evaluación de Políticas Públicas			-			-
Promoción y Fomento			-			-
Regulación y Supervisión			-			-
Funciones de las Fuerzas Armadas (Únicamente Gobierno Federal)			-			-
Específicos			-			-
Proyectos de Inversión			-			-
Administrativos y de Apoyo	-	-	-	-	-	-
Apoyo al Proceso Presupuestario y para Mejorar la Eficiencia Institucional			-			-
Apoyo a la Función Pública y al Mejoramiento de la Gestión			-			-
Operaciones Ajenas			-			-
Compromisos	-	-	-	-	-	-
Obligaciones de Cumplimiento de Resolución Jurisdiccional			-			-
Desastres Naturales			-			-
Obligaciones	-	-	-	-	-	-
Pensiones y Jubilaciones			-			-
Aportaciones a la Seguridad Social			-			-
Aportaciones a Fondos de Estabilización			-			-
Aportaciones a Fondos de Inversión y Reestructura de Pensiones			-			-
Programa de Gasto Federalizado (Gobierno Federal)	-	-	-	-	-	-
Gasto Federalizado			-			-
Participaciones a Entidades Federativas y Municipios			-			-
Costo Financiero, Deuda o Apoyos a Deudores y Ahorradores de la Banca			-			-
Adeudos de Ejercicios Fiscales Anteriores		265,205.8	265,205.8	180,073.2	180,073.2	85,132.6
Total del Gasto	1,097,562.5	298,853.3	1,396,415.8	1,180,703.8	996,844.2	215,712.0

El Plan de Desarrollo del Estado de México 2017-2023, es un instrumento prospectivo con una visión hacia 2030. En él se concentran las bases para la elaboración de los programas sectoriales, especiales y regionales que delinearán de manera más puntual y detallada los pasos para el cumplimiento de los objetivos establecidos, así como los planes específicos de inversión que permitirán realizar la proyección de los recursos financieros. Este esfuerzo colectivo plasma los retos y desafíos de la agenda gubernamental con un profundo sentido de responsabilidad y con el compromiso de lograr un desarrollo democrático.

GOBIERNO CAPAZ Y RESPONSABLE

El reto de los gobiernos actuales versa sobre la eficacia en solucionar los problemas endémicos que aquejan a las sociedades modernas y uno de los mayores retos es hacerlo con apego al Estado de Derechos, ya que éste aporta las normas y los valores fundamentales que rigen la convivencia social, así como los derechos y obligaciones de los actores sociales y políticos.

PILAR SOCIAL

Programas de nueva generación para disminuir la desigualdad. El Gobierno del Estado de México considera prioritario desarrollar y conservar familias fuertes, promover el empleo y proteger el ingreso, particularmente el de las mujeres. En correspondencia con la Agenda 2030, el logro de estos propósitos influirá directa e indirectamente el cumplimiento de las metas globales que contribuirán a disminuir la pobreza y el hambre; procurarán el acceso a una vivienda y a servicios básicos adecuados; reducirán las desigualdades y la discriminación; promoverán una educación inclusiva, equitativa y de calidad, así como una vida sana y en general el bienestar. Diagnóstico: Pobreza y Hambre en el Estado de México

Instituto Materno Infantil del Estado de México							
Egresos por Pilar y/o Eje Transversal (Miles de Pesos)							
PILAR Y/O EJE TRANSVERSAL	PREVISTO	PRESUPUESTO 2019			EJERCIDO	VARIACIÓN	
		ASIGNACIONES Y/O AMPLIACIONES	REDUCCIONES Y/O DISMINUCIONES	TOTAL AUTORIZADO		IMPORTE	%
Gobierno Capaz y Responsable	4,502.5	265,312.9	65.5	269,749.9	183,470.0	86,279.9	32.0
Pilar Social	1,093,060.0	88,143.9	54,538.0	1,126,665.9	997,233.8	129,432.1	11.5
T O T A L	1,097,562.5	353,456.8	54,603.5	1,396,415.8	1,180,703.8	215,712.0	15.4

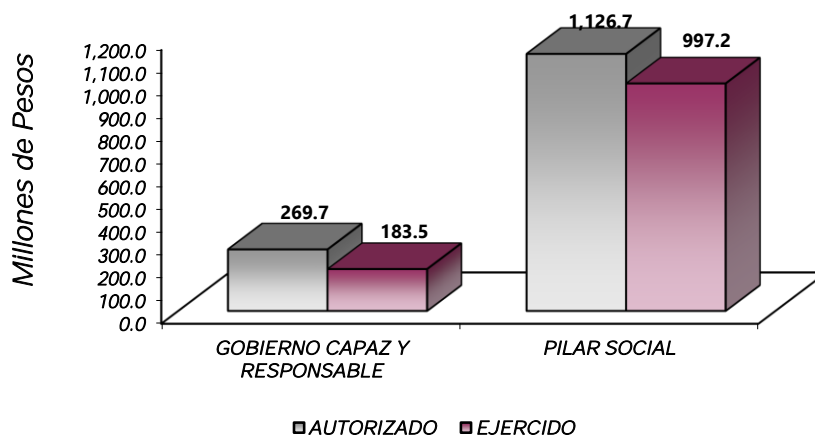

FINALIDAD

El Organismo tiene como objetivo promover y desarrollar investigaciones científicas y tecnológicas en las áreas biomédicas, clínicas sociomédicas y epidemiológicas, para coadyuvar la comprensión, prevención y diagnóstico de enfermedades, así como formular y ejecutar programas de estudio relacionadas con la enseñanza, especialización y actualización favoreciendo la formulación profesional de recursos humanos calificados, en beneficio de servicios y atención médica de alta especialidad en las áreas de ginecología, obstetricia, pediatría y estomatología.

Instituto Materno Infantil del Estado de México							
Egresos por Programa							
(Miles de Pesos)							
PROGRAMA	PREVISTO	PRESUPUESTO 2018		TOTAL AUTORIZADO	EJERCIDO	VARIACIÓN	
		ASIGNACIONES Y/O AMPLIACIONES	REDUCCIONES Y/O DISMINUCIONES			IMPORTE	%
Desarrollo de la Función Pública y Ética en el Servicio Público	4,502.5	107.1	65.5	4,544.1	3,396.8	1,147.3	25.2
Atención Médica	90,275.4	12,883.1	3,340.8	99,817.7	84,318.9	15,498.8	15.5
Salud para la Población Infantil y Adolescente	594,665.6	36,175.0	27,794.0	603,046.6	520,366.2	82,680.4	13.7
Salud para la Mujer	408,119.0	39,085.8	23,403.2	423,801.6	392,548.7	31,252.9	7.4
Previsiones para el Pago de Adeudos de Ejercicios Fiscales Anteriores		265,205.8		265,205.8	180,073.2	85,132.6	32.1
TOTAL	1,097,562.5	353,456.8	54,603.5	1,396,415.8	1,180,703.8	215,712.0	15.4

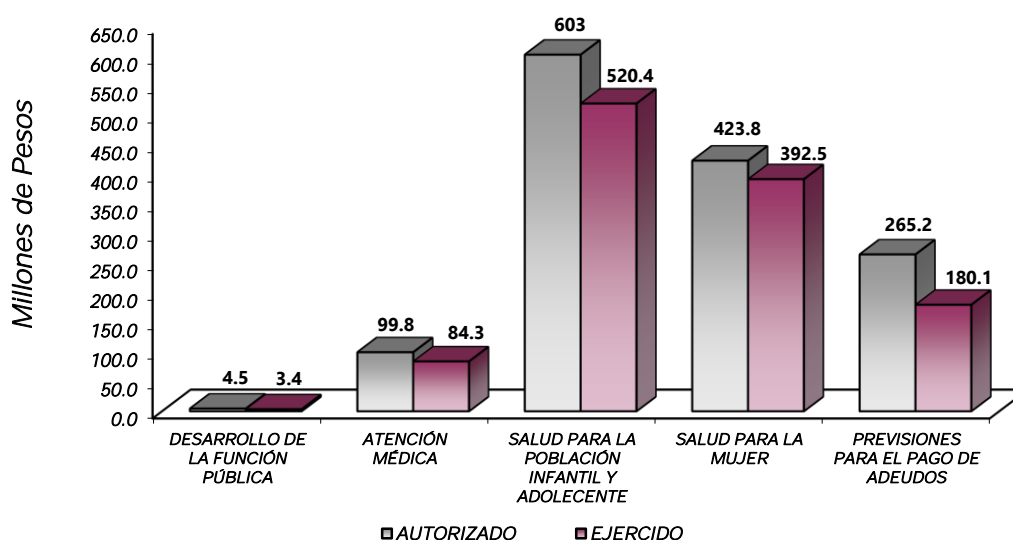

AVANCE OPERATIVO-PROGRAMÁTICO Y PRESUPUESTAL

El Estado de México, enfrenta grandes retos, uno de los principales retos es construir familias fuertes, porque facilita su desarrollo pleno y protege a sus integrantes así como el ingreso familiar ante eventualidades de la salud. Una comunidad sana y protegida puede ser más productiva, tanto en la economía familiar, como en el desarrollo de sus comunidades y su entorno. En este sentido, para el cumplimiento de los objetivos, la atención a la salud pública; es uno de los instrumentos más importantes con los que cuenta la actual Administración Pública Estatal.

Garantizar a los grupos de menores ingresos el acceso universal a un Sistema de Salud constituye una condición fundamental para la construcción de familias fuertes. De la misma manera, un Sistema de Salud eficiente debe tratar no sólo padecimientos y enfermedades, sino debe constituir un instrumento de prevención y detección oportuna que fomente estilos de vida saludables. Tales características incrementan la calidad de vida de la sociedad.

El objetivo general del sector salud en el estado es contar con un sistema de salud estable que atienda de manera satisfactoria las necesidades prioritarias de la población mexiquense a partir de la creación de mecanismos de cooperación y coordinación interinstitucional, así como de control del ejercicio de los recursos, que contribuyan a consolidar mejores resultados de bienestar. En este mismo sentido, adquieren vital importancia, la vigilancia epidemiológica permanente, la prevención de situaciones de riesgo, la dignificación de la infraestructura en salud, el fortalecimiento de la calidad de la atención y el diseño de campañas de sensibilización ciudadana para el autocuidado de la salud.

A pesar de los esfuerzos realizados para aumentar la cobertura y la calidad de los servicios de atención a la salud, aún persisten rezagos, por lo que el Sistema de Salud, entre otras prioridades, dará mayor atención a la calidad de los servicios para la atención materna y perinatal, ya que es imperativo fortalecer las acciones que permitan acelerar dicho el proceso de reducir la mortalidad materna y neonatal, los cuales constituyen serios problemas de salud pública.

El índice de enfermedad en nuestro Estado, continúa elevado en aquellas enfermedades no transmisibles como las cardiovasculares, la diabetes y el cáncer infeccioso en los grupos más vulnerables, como son los niños y mujeres en edad fértil.

Por otra parte, las principales causas de muerte en el estado, son: I) enfermedades del sistema circulatorio, II) enfermedades endócrinas, nutricionales y metabólicas, y III) tumores (neoplasias).

La salud es un derecho fundamental del ser humano que debe permitir al individuo contar con una mayor protección, para el desarrollo integral de su capacidad física e intelectual.

En este contexto, con el propósito de consolidar la investigación y formación del personal en el campo de salud y ante la necesidad de contar en el Estado de México, con instituciones de atención especializada en materia de salud de tercer nivel, el Instituto Materno Infantil del Estado de México, da respuesta a una de las demandas más sentida de los mexiquenses, desarrollando investigaciones y fomentando la capacitación en el área materna infantil, además de prestar servicios especializados de alta calidad a los grupos más vulnerables de nuestra sociedad.

El Instituto Materno Infantil del Estado de México, tiene como objeto promover y desarrollar investigaciones científicas y tecnológicas en las áreas biomédicas, clínicas, socio médicas y epidemiológicas, que favorezcan la comprensión, prevención, diagnóstico y tratamiento de enfermedades, así como diseñar y ejecutar programas de estudios y cursos de capacitación, enseñanza, especialización y actualización, que contribuyan a la formación profesional de recursos humanos calificados en las áreas de ginecología, obstetricia, pediatría y estomatología.

Para lograr mejores resultados en los servicios otorgados en el Instituto, se genera el presente Programa Operativo Anual, en el cual se establecen acciones primordiales para cumplir con el compromiso por el cual fue creado.

GOBIERNO

GOBIERNO CAPAZ Y RESPONSABLE

DESARROLLO DE LA FUNCIÓN PÚBLICA Y ÉTICA EN EL SERVICIO PÚBLICO

010304010101 FISCALIZACIÓN, CONTROL Y EVALUACIÓN INTERNA DE LA GESTIÓN PÚBLICA.

Con la finalidad de optimizar la operación del sistema y acciones de control y evaluación que contribuya al manejo eficiente de los recursos públicos, a la generación de alternativas de solución para el cumplimiento de los objetivos institucionales y a la transparencia, cuidando que el ejercicio del gasto público se efectúe con apego a la normatividad establecida para tal efecto, dando cumplimiento a las disposiciones de racionalidad, austeridad y disciplina presupuestal, la Contraloría Interna del Instituto Materno Infantil del Estado de México, lleva a cabo metas orientadas a evaluar la eficacia, eficiencia y efectividad de los procedimientos de atención médica infantil, materna, odontológica, enseñanza e investigación y administrativos a través de la revisión sistemática, continua y objetiva, así como evaluar el cumplimiento de metas, programas, aplicación de métodos y controles establecidos, identificando oportunidades de mejora contribuyendo a optimizar la operación del Instituto, para tal efecto durante el ejercicio fiscal 2019 ; se llevaron a cabo las siguientes metas:

Realizar auditorías, con el propósito de verificar el cumplimiento del marco normativo que regula el funcionamiento de las dependencias y organismos auxiliares del Ejecutivo Estatal y los Ayuntamientos.

Se llevaron a cabo 12 auditorías, cumpliendo con la meta al 100 por ciento.

Realizar evaluaciones para determinar el grado de eficacia y eficiencia en los procesos, así como en el desempeño institucional de las dependencias y organismos auxiliares del Ejecutivo Estatal.

Se planeó efectuar una evaluación cumpliendo la meta al 100 por ciento.

Realizar inspecciones a rubros específicos en las dependencias, organismos auxiliares del Ejecutivo Estatal y en su caso Ayuntamientos, con el propósito de constatar el cumplimiento del marco normativo que lo regula.

Con la finalidad de constatar el cumplimiento del marco normativo que regula al IMIEM se planeó realizar 81 inspecciones a rubros específicos, realizando 87 cumpliendo al 107.4 por ciento.

Participar en testificaciones, con el propósito de asegurarse que los actos administrativos se realicen conforme a la normatividad vigente.

Con el objeto de asegurarse que los actos administrativos se realicen conforme a la normatividad vigente, se programó participar en 137 testificaciones desempeñando la meta al 100 por ciento, con la participación en 137 testificaciones.

Participación del órgano de control interno en reuniones que por mandato legal o disposición administrativa así lo requiera

Este órgano interno de control participó en 101 reuniones que por mandato legal o disposición administrativa así se requirió, desempeñando esta meta al 116.1 por ciento, de las 87 reuniones programadas: el cumplimiento de la meta depende de las invitaciones de participación a reuniones de Comités y Órganos Colegiados.

DESARROLLO SOCIAL

PILAR SOCIAL

ATENCIÓN MÉDICA

020302010107 TRANSFUSIÓN SANGUÍNEA.

El Instituto Materno Infantil del Estado de México, cuenta con un Banco de Sangre, el cual abastece a los hospitales de Ginecología y Obstetricia y para el Niño, estructurado por nueve áreas operativas: Valoración, Sangrado, Laboratorio, Serología, Coagulación, Fraccionamiento, Conservación, Control de Calidad y Estadística, brindando servicio en los turnos: matutino, vespertino, nocturno y jornada acumulada, apoyando a la mejora del estado de salud de los pacientes hospitalizados y los que son sometidos a alguna cirugía y/o procedimiento médico, proporcionando sangre y sus componentes en forma oportuna y en condiciones de seguridad, garantizando el abasto de sangre y hemoderivados, a través de las metas de:

Captar y certificar unidades de sangre segura

Durante el ejercicio fiscal 2019, se capturaron y certificaron 3 mil 420 unidades sanguíneas de las 3 mil 112 programadas captar durante el año, representando un avance del 109.9 por ciento.

Análisis y procesamiento de unidades de sangre

Se realizaron 75 mil 208 estudios para el análisis y procesamiento de unidades de sangre representando el 101.1 por ciento, de los 74 mil 389 estudios programados durante el año.

020302010108 SALUD BUCAL.

En materia de salud bucal el Instituto Materno Infantil cuenta con el Centro de Especialidades Odontológicas, el cual se ocupa de niños y mujeres de población abierta con problemas estomatológicos, brindando atención integral a menores con alteraciones sistémicas, capacidades diferentes, labio y paladar hendido.

Para dar cumplimiento con su misión, durante los meses de enero a diciembre 2019, se cumplieron las metas:

Otorgar consulta odontológica.

El Centro otorgó 36 mil 80 consultas estomatológicas a la población materna e infantil de las 38 mil 987 programadas, representando un avance del 92.5 por ciento; mediante los servicios de atención especializada de: Odontopediatría, Ortodoncia, Ortopedia Maxilar, Cirugía Maxilofacial, Urgencias, Parodoncia, Psicología, Terapia de Lenguaje y Prevención.

Brindar tratamiento de odontología general.

Proporciona a los menores con alteraciones craneofaciales, como lo son los pacientes de Labio y Paladar Hendido, tratamientos ortodrómicos y ortopédicos que les permita devolver la función bucal y estética, así como la atención psicológica y terapia de lenguaje; programando para este periodo 28 mil 485 tratamientos odontológicos, llevando a cabo 24 mil 331; con un 85.4 por ciento de cumplimiento en la meta anual.

Realizar estudios de gabinete y otros.

La precisión en los diagnósticos y tratamiento médico, constituye un principio de calidad en la práctica clínica, para lo cual se da atención al paciente mediante la realización de 9 mil 276 estudios de diagnóstico, de los 10 mil 560 programados; cumpliendo con la meta anual al 87.8 por ciento.

Las inasistencias de los pacientes a sus citas por problemas de índole económica, de salud y escolar, además de la gran cantidad de escuelas particulares de reciente creación que ofrecen sus tratamientos a precios muy bajos e inclusive de forma gratuita, generan las variaciones en las metas anteriores.

020302010203 PROFESIONALIZACIÓN DE LOS RECURSOS HUMANOS PARA LA PRESTACIÓN DE SERVICIOS, ENSEÑANZA E INVESTIGACIÓN EN MATERIA DE SALUD.

Unos de los objetos de creación del Instituto es la enseñanza y la investigación, eje vertical de las acciones que se realizan y por ello el tener al personal a la vanguardia es fundamental para el desempeño laboral y académico, tanto de médicos y enfermeras en formación como la plantilla de personal en general; todo esto con la finalidad de ofrecer una atención con la máxima calidad en los servicios de salud, además nos permite ofrecer servicios de alta calidad, así como contar con los estándares de personal que la Organización Mundial de la Salud exige.

El Instituto Materno Infantil del Estado de México, es una institución formadora de capital humano tanto para el Estado de México, como para otros estados de la República Mexicana, con el fin de llegar a ser punta de lanza a nivel nacional, formando líderes en materia de Salud.

En este sentido, este proyecto lleva a cabo:

Capacitar al personal de salud.

Con la finalidad de brindar una atención de calidad y calidez a la población, se desarrollan programas académicos avalados por la Universidad Autónoma del Estado de México, para la realización de diferentes

especialidades y subespecialidades en: Ginecología y Obstetricia, así como Pediatría Médica. Las unidades hospitalarias del IMIEM llevan a cabo cursos de capacitación, formación y profesionalización del personal de salud; en virtud de lo anterior, para el ejercicio 2019, se programó la capacitación anual de un mil 734 personas; capacitando un mil 734, registrando un avance del 100 por ciento en la meta.

Formar personal médico.

La profesionalización del personal médico es de suma importancia para el Instituto, permitiendo ofrecer una mejor calidad en los servicios médicos que se otorgan; en este sentido, durante el periodo referido, en los hospitales del Instituto 119 médicos realizan su especialidad y/o subespecialidad de los 121 programados; representando el 98.3 por ciento de avance.

Elaborar estudios de investigación en salud.

El Instituto participa activamente en el desarrollo de la investigación en salud, por lo tanto durante el periodo reportado, se realizaron 36 estudios de investigación en salud de los 36 programados, cumpliendo con la meta establecida al 100 por ciento; estudios que son publicados en la revista de “Archivos de Investigación Materno Infantil”, difusión académica oficial del Instituto.

Capacitar al personal de salud para la práctica de lactancia materna.

La Dirección de Enseñanza e Investigación, está comprometida, a favorecer la implementación de prácticas que protejan, promuevan y apoyen la lactancia materna, mediante la capacitación del personal de salud del Hospital de Ginecología y Obstetricia de este Organismo, en la materia, con la finalidad de consolidar y fortalecer acciones para impulsar la Lactancia Materna y a su vez disminuir enfermedades y muerte en la primera infancia mediante la lactancia materna en el Estado de México, capacitando 700 personal de salud, cumpliendo con los programado al 100 por ciento.

SALUD PARA LA POBLACIÓN INFANTIL Y ADOLESCENTE

020302020101 ATENCIÓN MÉDICA ESPECIALIZADA DE TERCER NIVEL PARA LA POBLACIÓN INFANTIL.

El Hospital para el Niño, como parte de su compromiso con la población infantil ofrece servicios de alta especialidad; derivado de la carencia de servicios médicos especializados de pediatría, en el Estado de México, hacen que este nosocomio represente la principal opción en atención de salud para la población en general, llevando acabo:

Otorgar consulta externa de especialidad.

El Hospital cuenta con un total de 35 especialidades y subespecialidades, otorgando 40 mil 408 consultas de las 63 mil 244 programadas; representando un 63.9 por ciento de avance respecto a la meta anual. Cumplimiento resultado de que el Hospital para el Niño, acepta pacientes con referencia, lo anterior de conformidad con los acuerdos de la red de hospitales del ISEM; aunado a la disminución de médicos en el servicio de consulta externa.

Brindar atención médica de urgencias

Con la finalidad de garantizar una adecuada valoración y cuidado de los pacientes que ingresan en estado crítico en este nosocomio, se otorga atención médica de urgencias, las 24 horas del día, los 365 días del año, para lo cual se cuenta con áreas de consulta externa, observación y procedimientos; atendiendo durante el periodo comprendido entre enero y diciembre 2019, 20 mil 706, de los 27 mil 547 menores programados, cumpliendo la meta anual al 75.2 por ciento. La variación al cumplimiento obedece a la demanda del servicio, así como a la estrategia del Instituto de Salud del Estado de México para la atención primaria.

Realizar estudios auxiliares de diagnóstico.

Con el propósito de determinar un diagnóstico oportuno de padecimientos y proporcionar el tratamiento médico adecuado, esta unidad hospitalaria cuenta con servicios auxiliares, como rayos X, resonancia magnética, laboratorio clínico, tomografía, electrocardiograma, ultrasonido, entre otros, cabe destacar, que se realizaron 315 mil 312 estudios de los 367 mil 120 programados inicialmente, obteniendo un 85.9 por ciento de avance en la meta anual. El comportamiento de esta meta se debió a la carencia del funcionamiento de varios equipos para la realización de estudios de diagnóstico y tratamiento; así como de insumos.

Brindar atención médica hospitalaria y Brindar atención quirúrgica.

Esta unidad hospitalaria brinda además servicios de hospitalización que incluyen diferentes tipos de cirugías, tratamientos para pacientes prematuros, con cáncer, leucemias, insuficiencia renal crónica, entre otros padecimiento. Durante el 2019, se registraron 4 mil 296 egresos hospitalarios, de los 4 mil 682 programados, representando el 91.8 por ciento con respecto a la meta anual. Asimismo, se realizaron 3 mil 824 intervenciones quirúrgicas, cumpliendo con la meta anual al 89.2 por ciento de las 4 mil 286 programadas para el ejercicio fiscal 2019. La tendencia de esta meta ha sido a la baja debido a que sólo se aceptan referencias y con patologías que van de acuerdo con el nivel de atención de este nosocomio, de acuerdo a lo establecido en los acuerdos con el Instituto de Salud del Estado de México.

Aplicación de quimioterapia a la población y Atención a la población infantil con padecimientos hematológicos.

El Hospital para el Niño, es la única Institución en el Estado de México acreditada en el Servicio de alta especialidad de leucemia linfoblástica aguda del fondo de protección de gatos catastróficos, acreditación en Capacidad, calidad y seguridad para la atención médica, Servicio de alta especialidad para la atención de hemofilia del fondo de protección para gastos catastrófico, acreditación al Servicio de alta especialidad de cáncer en la infancia y la adolescencia para hematopatías malignas, tumores sólidos del sistema nervioso central y tumores sólidos fuera del sistema nervioso central, para lo cual tiene una Torre de Hemato-oncología con áreas de quimioterapia ambulatoria, quimioterapia hospitalaria, laboratorio de citogenética, quirófano y un área de hospitalización; aplicando 6 mil 858 quimioterapias a la población infantil, representado el 74.1 por ciento de la meta anual de 9 mil 260 programadas; esta meta obedece al tipo de tratamiento que requiera el paciente, de acuerdo al tipo de patología y desde luego al estado que guarde el mismo, sin dejar de mencionar que algunos de los programas de salud que cubre el Seguro Popular tuvieron un retraso en la firma y autorización al inicio de año, generando la variación de menos 25.9 por ciento; además de la atención de un mil 34 niños, sin seguridad social con padecimiento hematológicos, representando el 112.4 por ciento. El comportamiento de esta meta depende de los casos nuevos de pacientes con este padecimiento, así como del tratamiento prescrito por los médicos, generando la variación de la meta.

SALUD PARA LA MUJER

020302030101 SALUD MATERNA, SEXUAL Y REPRODUCTIVA.

Con la finalidad de contribuir a reducir la morbilidad y mortalidad de las mujeres mexiquenses, a través de una atención médica adecuada para la salud materna-perinatal, sexual y reproductiva con absoluto respeto a sus derechos y libre decisión, garantizando el acceso en cualquier etapa de la vida (pregestacional, embarazo, parto, puerperio y neonatal), el Instituto Materno Infantil del Estado de México cuenta con el Hospital de Ginecología y Obstetricia, ofreciendo:

Atender parto vaginal

Se programó la atención anual de 5 mil 336 partos vaginales, de los cuales se atendieron 4 mil 431, cumpliéndose la meta al 83 por ciento.

Por estrategia de ISEM, las pacientes no se están refiriendo a esta unidad hospitalaria como primera opción, dirigiéndolas a unidades hospitalarias según su domicilio. Por otra parte, la demanda de pacientes con embarazo de alto riesgo, sobre todo con recién nacidos que requieren hospitalización (prematuros extremos, con bajo peso al nacer y múltiples patologías), lo que incrementan los días de estancia de los neonatos, en la División de Neonatología, constantemente se encuentra saturada, lo que obliga a tener recién nacidos en las salas de quirófano y labor, ya que son los únicos sitios que cuentan con la infraestructura, para dar el soporte vital a este tipo de pacientes, por lo que quedan bloqueadas dichas áreas, impidiendo la realización de cirugías, esto afecta por ende, el poder ingresar a pacientes a hospitalización para la resolución de su embarazo, apoyando a la paciente a buscarles otro hospital, que tenga cupo para atender al recién nacido en su unidad de neonatología. Otra situación que hizo que el alcance no se logrará al 100 por ciento, fue; el retraso en el convenio con Seguro Popular, por lo que se les tuvo que cobrar a las pacientes durante ese periodo, así se corrió la voz y dejaron de asistir, incluso después de que se contó con Seguro Popular, generando la variación de menos 17 por ciento.

Realizar cesáreas.

Se realizaron 2 mil 792 cesáreas de las 3 mil 96 programadas, con un avance del 90.2 por ciento en la meta anual.

Realizar tamiz metabólico.

Uno de cada mil recién nacidos aparentemente normales tiene en forma latente una enfermedad de consecuencias graves e irreversibles que no se manifiestan en el nacimiento, sino más tardíamente, siendo causa de retraso mental y a veces de epilepsia, ceguera u otros trastornos graves que se manifestarán semanas o meses después. El Instituto Materno Infantil, a través del Hospital de Ginecología y Obstetricia, con la finalidad de detectar la existencia de una enfermedad o deficiencia congénita antes que ésta se manifieste, realizó 4 mil 429 estudios preventivos de tamiz neonatal de los 4 mil 788 programados, cumpliendo con la meta anual al 92.5 por ciento.

Atención médica de urgencias.

Esta unidad médica, ofrece atención a mujeres con problemas obstétricos o ginecológicos de atención inmediata, por medio de la consulta de urgencia que opera las 24 horas los 365 días del año, contando con

valoración de triage y módulo mater equipados, garantizando con esto una adecuada valoración y cuidado de los pacientes en que ingresan, por tal motivo se programó para el 2019, otorgar 29 mil 254 consultas en urgencias, proporcionando 26 mil 346, representando un avance del 90.1 por ciento de la meta anual.

020302030103 DETECCIÓN Y TRATAMIENTO DE CÁNCER CÉRVICO UTERINO Y DISPLASIAS.

En el Hospital de Ginecología y Obstetricia del Instituto Materno Infantil del Estado de México a través del Programa de Acción para la Prevención y Control del Cáncer Cérvico Uterino, enfoca sus actividades de detección oportuna de esta patología, particularmente en el grupo de mujeres de 25 a 64 años de edad, realizando acciones para la detección de cáncer cérvico uterino y displasias, mediante la práctica de citologías exfoliativas y colposcopias; así como apoyar a la mujer con su tratamiento a través de la Clínica de Displasia y la Consulta de Oncología. Es importante señalar que la población que acude a esta unidad hospitalaria, su principal factor de morbi-mortalidad, es el bajo nivel socioeconómico y cultural de las pacientes; en los casos de cáncer cérvico-uterino, se origina por la promiscuidad sexual, enfermedades de transmisión sexual, multiparidad y un control preventivo inadecuado, para lo cual lleva acabo:

Detectar cáncer del cuello uterino

Con la finalidad de preservar la salud de la mujer, el Hospital de Ginecología y Obstetricia, para el ejercicio fiscal 2019 programó la valoración de 9 mil 331 mujeres, evaluando 8 mil 582 de éstas, cumpliendo con la meta anual al 92 por ciento.

Realizar diagnóstico a través de colposcopias (procedimiento médico) a pacientes con lesiones de bajo y alto grado.

Además se realizó este tipo de diagnósticos a un mil 110 mujeres de las 852 programadas, cumpliendo con la meta anual al 130.3 por ciento, Se contó con personal médico nuevo para este servicio, generando la variación meta.

020302030104 DETECCIÓN Y TRATAMIENTO DE CÁNCER MAMARIO.

El Hospital de Ginecología y Obstetricia, lleva a cabo exploraciones clínicas para la detección de cáncer de mama, en la consulta externa, y la realización de mastografías; ante la sospecha de lesión maligna, son referidas al Servicio de Oncología para su atención, efectuando la acción de:

Detectar cáncer de mama mediante exploración clínica.

Con la finalidad de contribuir a la disminución de la tasa de mortalidad por cáncer mamario mediante la detección por exploración clínica y tratamiento oportuno de este tipo de casos. Así como, abatir el número de casos presentados de cáncer mamario, a través de la promoción y participación de las personas mayores de 25 años para la autoexploración, se contempló examinar a 11 mil 986 mujeres, siendo exploradas 11 mil 809, logrando un avance de la meta anual del 98.5 por ciento.

020302030106 SERVICIO MÉDICO DE TERCER NIVEL PARA LA MUJER.

El Instituto Materno Infantil del Estado de México, a través del Hospital de Ginecología y Obstetricia, atiende a mujeres con problemas obstétricos o ginecológicos, que requieren de atención médica de alta especialidad; en los que se otorga consulta de tercer nivel por especialistas en la materia, recibiendo a pacientes obstétricas y ginecológicas y aquellas que presenten complicaciones o enfermedades concomitantes y requieren atención médica de calidad, ejerciendo las metas de:

Otorgar consulta externa de especialidad.

Este nosocomio, brinda servicios de consulta externa de especialidad, ofreciendo a las mujeres en edad fértil el acceso a una atención médica adecuada, por lo cual programó para el 2019, 17 mil 460 consultas de especialidad, otorgando 17 mil 663 representando un avance del 101.2 por ciento.

Brindar atención médica hospitalaria.

De los servicios especializados ofrecidos por este Instituto, se encuentran la atención a mujeres y su producto a través de partos, cirugía, cesáreas, hospitalización de neonatología, así como diversos tratamientos que por su complejidad requieren de estancias prolongadas en las áreas de hospitalización; durante el periodo de enero a diciembre de 2019; en el servicio de hospitalización, se registraron 9 mil 129 egresos de mujeres, cumpliendo con la meta anual en un 83.9 por ciento, de los 10 mil 886 programados.

Por estrategia de ISEM, las pacientes no se están refiriendo a esta unidad hospitalaria como primera opción, dirigiéndolas a unidades hospitalarias según su domicilio. Por otra parte la demanda de pacientes con embarazo de alto riesgo, sobre todo con recién nacidos que requieren hospitalización (prematuros extremos, con bajo peso al nacer y múltiples patologías), lo que incrementan los días de estancia de los neonatos, en la División de Neonatología, constantemente se encuentra saturada, lo que obliga a tener recién nacidos en las salas de quirófano y labor, ya que son los únicos sitios que cuentan con la infraestructura, para dar el soporte vital a este tipo de pacientes, por lo que quedan bloqueadas dichas áreas, impidiendo la realización de cirugías, esto afecta por ende, el poder ingresar a pacientes a hospitalización para la resolución de su embarazo, apoyando a la paciente a buscarles otro hospital, que tenga cupo para atender al recién nacido en su unidad de neonatología. Otra situación que hizo que los alcances fueran bajos, fue; el retraso en el convenio con Seguro Popular, por lo que se les tuvo que cobrar a las pacientes durante ese periodo, así se corrió la voz y dejaron de asistir, incluso después de que se contó con Seguro Popular, generando la variación del menos 16.1 por ciento.

Realizar intervención quirúrgica.

Se llevaron a cabo 6 mil 233 cirugías ginecológicas y pediátricas que por su patología así lo requirieron, dando cumplimiento a la meta en un 81 por ciento de las 7 mil 694 programadas a realizar durante el ejercicio fiscal 2019.

Por estrategia de ISEM, las pacientes no se están refiriendo a esta unidad hospitalaria como primera opción, dirigiéndolas a unidades hospitalarias según su domicilio. Por otra parte la demanda de pacientes con embarazo de alto riesgo, sobre todo con recién nacidos que requieren hospitalización (prematuros extremos, con bajo peso al nacer y múltiples patologías), lo que incrementan los días de estancia de los neonatos, en la División de Neonatología, constantemente se encuentra saturada, lo que obliga a tener recién nacidos en las salas de quirófano y labor, ya que son los únicos sitios que cuentan con la infraestructura, para dar el soporte vital a este

tipo de pacientes, por lo que quedan bloqueadas dichas áreas, impidiendo la realización de cirugías, esto afecta por ende, el poder ingresar a pacientes a hospitalización para la resolución de su embarazo, apoyando a la paciente a buscarles otro hospital, que tenga cupo para atender al recién nacido en su unidad de neonatología. Otra situación que hizo que los alcances fueran bajos, fue; el retraso en el convenio con Seguro Popular, por lo que se les tuvo que cobrar a las pacientes durante ese periodo, así se corrió la voz y dejaron de asistir, incluso después de que se contó con Seguro Popular, generando la variación del menos 19 por ciento.

Realizar estudios auxiliares de diagnóstico.

Para integrar un diagnóstico oportuno de padecimiento y a efecto de garantizar un tratamiento certero a los pacientes, ésta unidad médica realizó 318 mil 96 estudios, de los 334 mil 429 programados; cumpliendo con la meta anual al 95.1 por ciento.

Otorgar consulta externa especializada de subespecialidad.

Además, brinda servicio de consulta de subespecialidad, programando 5 mil 987 consultas, cumpliendo la meta anual en un 90.8 por ciento, derivado del otorgamiento de 5 mil 439 consultas.

Brindar atención médica hospitalaria de neonatología.

En relación a la atención del recién nacido, la unidad esta reacreditada en cuidados intensivos neonatales, con una infraestructura considerada de tercer nivel, durante el 2019, se egresaron 7 mil 585 recién nacidos graves, prematuros con patologías respiratorias y padecimientos infecciosos que ameritaron manejo con equipamiento con tecnología de punta de los 9 mil 68 neonatos proyectados, cubriendo la meta anual al 83.6 por ciento.

Por estrategia de ISEM, las pacientes no se están refiriendo a esta unidad hospitalaria como primera opción, dirigiéndolas a unidades hospitalarias según su domicilio. Por otra parte la demanda de pacientes con embarazo de alto riesgo, sobre todo con recién nacidos que requieren hospitalización (prematuros extremos, con bajo peso al nacer y múltiples patologías), lo que incrementan los días de estancia de los neonatos, en la División de Neonatología, constantemente se encuentra saturada, lo que obliga a tener recién nacidos en las salas de quirófano y labor, ya que son los únicos sitios que cuentan con la infraestructura, para dar el soporte vital a este tipo de pacientes, por lo que quedan bloqueadas dichas áreas, impidiendo la realización de cirugías, esto afecta por ende, el poder ingresar a pacientes a hospitalización para la resolución de su embarazo, apoyando a la paciente a buscarles otro hospital, que tenga cupo para atender al recién nacido en su unidad de neonatología. Otra situación que hizo que los alcances fueran bajos, fue; el retraso en el convenio con Seguro Popular, por lo que se les tuvo que cobrar a las pacientes durante ese periodo, así se corrió la voz y dejaron de asistir, incluso después de que se contó con Seguro Popular, generando la variación del menos 16.4 por ciento.

Capacitación en la promoción, protección y apoyo de la lactancia materna en el binomio entre madre e hijo hasta los 6 meses de vida del hijo

El Instituto Materno Infantil del Estado de México favorece la implementación de prácticas que protejan, promuevan y apoyen la lactancia materna, con la finalidad de consolidar y fortalecer acciones para impulsar la Lactancia Materna y a su vez disminuir enfermedades y muerte en la primera infancia mediante la lactancia materna en el Estado de México, mediante la Clínica de Lactancia Materna en el Hospital de Ginecología y Obstetricia. En este contexto se programó la capacitación 18 mil personas, logrando un cumplimiento del 102.9 por ciento, capacitando 18 mil 523 personas binomio madre e hijo.

Instituto Materno Infantil del Estado de México													
Avance Operativo - Programático y Presupuestal													
Enero - Diciembre de 2019													
M E T A S													
PRESUPUESTO 2019													
(Miles de Pesos)													
FIN	FUN	SF	PP	SP	Pr	DESCRIPCIÓN	UNIDAD DE MEDIDA	PROGRAMADO	ALCANZADO	AVANCE %	AUTORIZADO ANUAL	EJERCIDO	%
GOBIERNO													
GOBIERNO CAPAZ Y RESPONSABLE													
DESARROLLO DE LA FUNCIÓN PÚBLICA Y ÉTICA EN EL SERVICIO PÚBLICO													
01	03	04	01	01	01	FISCALIZACIÓN, CONTROL Y EVALUACIÓN INTERNA DE LA GESTIÓN PÚBLICA					4,544.1	3,396.8	74.8
						Realizar auditorías, con el propósito de verificar el cumplimiento del marco normativo que regula el funcionamiento de las dependencias y organismos auxiliares del Ejecutivo Estatal y los Ayuntamientos.	Auditoría	12	12	100.0			
						Realizar evaluaciones para determinar el grado de eficacia y eficiencia en los procesos, así como en el desempeño institucional de las dependencias y organismos auxiliares del Ejecutivo Estatal.	Documento	1	1	100.0			
						Realizar inspecciones a rubros específicos en las dependencias, organismos auxiliares del Ejecutivo Estatal y en su caso Ayuntamientos, con el propósito de constatar el cumplimiento del marco normativo que lo regula.	Inspección	81	87	107.4			
						Participar en testificaciones, con el propósito de asegurarse que los actos administrativos se realicen conforme a la normatividad vigente.	Testificación	137	137	100.0			
						Participación del órgano de control interno en reuniones que por mandato legal o disposición administrativa así lo requiera.	Reunión	87	101	116.1			
DESARROLLO SOCIAL													
PILAR SOCIAL													
ATENCIÓN MÉDICA													
02	03	02	01	01	07	TRANSFUSIÓN SANGUÍNEA					12,234.3	11,469.1	93.7
						Captar y certificar unidades de sangre segura	Unidad	3,112	3,420	109.9			
						Análisis y procesamiento de unidades de sangre	Estudio	74,389	75,208	101.1			
02	03	02	01	01	08	SALUD BUCAL					45,483.0	34,001.1	74.8
						Otorgar consulta odontológica	Consulta	38,987	36,080	92.5			
						Brindar tratamiento de odontología general	Tratamiento	28,485	24,331	85.4			
						Realizar estudios de gabinete y otros	Estudio	10,560	9,276	87.8			
02	03	02	01	02	03	PROFESIONALIZACIÓN DE LOS RECURSOS HUMANOS PARA LA PRESTACIÓN DE SERVICIOS, ENSEÑANZA E INVESTIGACIÓN EN MATERIA DE SALUD					42,100.4	38,848.7	92.3
						Capacitar al personal de salud	Persona	1,734	1,734	100.0			
						Formar personal médico	Persona	121	119	98.3			
						Elaborar estudios de investigación en salud	Estudio	36	36	100.0			
						Capacitar al personal de salud para la práctica de lactancia materna	Persona	700	700	100.0			
SALUD PARA LA POBLACIÓN INFANTIL Y ADOLESCENTE													
02	03	02	02	01	01	ATENCIÓN MÉDICA ESPECIALIZADA DE TERCER NIVEL PARA LA POBLACIÓN INFANTIL					603,046.6	520,366.2	86.3
						Otorgar consulta externa de especialidad	Consulta	63,244	40,408	63.9			
						Brindar atención médica de urgencias	Consulta	27,547	20,706	75.2			
						Realizar estudios auxiliares de diagnóstico	Estudio	367,120	315,312	85.9			
						Brindar atención médica hospitalaria	Egreso Hospitalario	4,682	4,296	91.8			
						Brindar atención quirúrgica	Cirugía	4,286	3,824	89.2			
						Aplicación de quimioterapia a la población infantil	Persona	9,260	6,858	74.1			
						Atención a la población infantil con padecimientos hematológicos	Persona	920	1,034	112.4			

FIN	FUN	SF	PP	SP	Pr	DESCRIPCIÓN	UNIDAD DE MEDIDA	PROGRAMADO	ALCANZADO	AVANCE %	PRESUPUESTO 2019 (Miles de Pesos)		
											AUTORIZADO ANUAL	EJERCIDO	%
SALUD PARA LA MUJER													
02	03	02	03	01	01	SALUD MATERNA SEXUAL Y REPRODUCTIVA					102,564.4	95,194.1	92.8
						Atender parto vaginal	Mujer	5,336	4,431	83.0			
						Realizar cesáreas	Mujer	3,096	2,792	90.2			
						Realizar tamiz metabólico	Tamiz neonatal	4,788	4,429	92.5			
						Atención médica de urgencias	Consulta	29,254	26,346	90.1			
02	03	02	03	01	03	DETECCIÓN Y TRATAMIENTO DE CÁNCER CÉRVICOUTERINO Y DISPLASIAS					3,090.3	2,828.8	91.5
						Detectar cáncer del cuello uterino	Mujer	9,331	8,582	92.0			
						Realizar diagnóstico a través de colposcopias (procedimiento médico) a pacientes con lesiones de bajo y alto grado	Mujer	852	1,110	130.3			
02	03	02	03	01	04	DETECCIÓN Y TRATAMIENTO DE CÁNCER MAMARIO					2,585.9	1,795.2	69.4
						Detectar cáncer de mama mediante exploración clínica	Mujer	11,986	11,809	98.5			
02	03	02	03	01	06	SERVICIO MÉDICO DE TERCER NIVEL PARA LA MUJER					315,561.0	292,730.6	92.8
						Otorgar consulta externa de especialidad	Consulta	17,460	17,663	101.2			
						Brindar atención médica hospitalaria	Egreso Hospitalario	10,886	9,129	83.9			
						Realizar intervención quirúrgica	Cirugía	7,694	6,233	81.0			
						Realizar estudios auxiliares de diagnóstico	Estudio	334,429	318,096	95.1			
						Otorgar consulta externa especializada de subespecialidad	Consulta	5,987	5,439	90.8			
						Brindar atención médica hospitalaria de neonatología	Egreso Hospitalario	9,068	7,585	83.6			
						Capacitación en la promoción, protección y apoyo de la lactancia materna en el binomio entre madre e hijo hasta los 6 meses de vida del hijo	Persona	18,000	18,523	102.9			
OTRAS NO CLASIFICADAS EN FUNCIONES ANTERIORES													
GOBIERNO CAPAZ Y RESPONSABLE													
PREVISIONES PARA EL PAGO DE ADEUDOS DE EJERCICIOS FISCALES ANTERIORES													
04	04	01	01	01	01	PASIVOS DERIVADOS DE EROGACIONES DEVENGADAS Y PENDIENTES DE EJERCICIOS ANTERIORES					265,205.8	180,073.2	67.9
						Registro de pagos de adeudos de ejercicios fiscales anteriores.	Documento	1	1	100.0			
T O T A L											1,396,415.8	1,180,703.8	84.6
											-----	-----	

ANEXOS ESTABLECIDOS EN DIFERENTES ORDENAMIENTOS

Relación de Bienes Inmuebles que Componen el Patrimonio
 Cuenta Pública 2019
 (Miles de Pesos)

Ente Público: Instituto Materno Infantil del Estado de México

Código	Descripción de Bienes Inmuebles	* Valor en Libros
	EDIFICIOS	411,929.1
	TOTAL	411,929.1

Relación de Bienes Muebles que Componen el Patrimonio
 Cuenta Pública 2019
 (Miles de Pesos)

Ente Público: Instituto Materno Infantil del Estado de México

Código	Descripción de Bienes Muebles	Valor en Libros
	MOBILIARIO Y EQUIPO DE OFICINA	6,431.7
	EQUIPO DE COMPUTO	11,226.2
	MOBILIARIO Y EQUIPO DE HOSPITALES	314,478.5
	EQUIPO DE TRANSPORTE	2,895.8
	T O T A L	335,032.2

Instituto Materno Infantil del Estado de México
Cuenta Pública 2019
Relación de Cuentas Bancarias Productivas Específicas

Fondo, Programa o Convenio	Datos de la Cuenta Bancaria	
	Institución Bancaria	Número de Cuentas *
PAGO A PROVEEDORES	HSBC	275
PAGO DE NOMINA	HSBC	424
GASTOS CATASTROFICOS HOSPITAL DE GINECOLOGIA Y OBSTETRICIA	HSBC	430
INGRESOS	BANCO REGIONAL DE MONTERREY	013
SUBSIDIO ESTATAL	BANCO REGIONAL DE MONTERREY	021
GASTOS CATASTROFICOS HOSPITAL DE GINECOLOGIA Y OBSTETRICIA	BANCO REGIONAL DE MONTERREY	048
GASTOS CATASTROFICOS HOSPITAL PARA EL NIÑO	BANCO REGIONAL DE MONTERREY	056
HOSPITAL PARA EL NIÑO	BANCO REGIONAL DE MONTERREY	030
REPSS (SEGURO POPULAR)	BANCO REGIONAL DE MONTERREY	064
PAGO DE NOMINA	BANCO SANTANDER MEXICO	711
PAGO DE PROVEEDORES	BANCO SCOTIABANCK	556

FORMATOS PARA EL CUMPLIMIENTO DE LA
LEY DE DISCIPLINA FINANCIERA DE LAS
ENTIDADES FEDERATIVAS Y LOS MUNICIPIOS

Instituto Materno Infantil del Estado de México Estado de Situación Financiera Detallado - LDF Al 31 de Diciembre de 2019 y 2018 (Cifras en Miles de Pesos)					
Concepto	2019	2018	Concepto	2019	2018
ACTIVO			PASIVO		
Activo Circulante			Pasivo Circulante		
a. Efectivo y Equivalentes (a=a1+a2+a3+a4+a5+a6+a7)	76,100.9	65,475.1	a. Cuentas por Pagar a Corto Plazo (a=a1+a2+a3+a4+a5+a6+a7+a8+a9)	301,310.2	265,205.8
a1) Efectivo		739.1	a1) Servicios Personales por Pagar a Corto Plazo		
a2) Bancos/Tesorería	76,100.9	64,736.0	a2) Proveedores por Pagar a Corto Plazo	252,607.2	223,598.9
a3) Bancos/Dependencias y Otros			a3) Contratistas por Obras Públicas por Pagar a Corto Plazo		
a4) Inversiones Temporales (Hasta 3 Meses)			a4) Participaciones y Aportaciones por Pagar a Corto Plazo		
a5) Fondos con Afectación Específica			a5) Transferencias Otorgadas por Pagar a Corto Plazo		
a6) Depósitos de Fondos de Terceros en Garantía y/o Administración			a6) Intereses, Comisiones y Otros Gastos de la Deuda Pública por Pagar a Corto Plazo		
a7) Otros Efectivos y Equivalentes			a7) Retenciones y Contribuciones por Pagar a Corto Plazo	22,992.9	22,753.8
b. Derechos a Recibir Efectivo o Equivalentes (b=b1+b2+b3+b4+b5+b6+b7)	430,841.4	375,801.0	a8) Devoluciones de la Ley de Ingresos por Pagar a Corto Plazo		
b1) Inversiones Financieras de Corto Plazo	39,053.2	55,422.0	a9) Otras Cuentas por Pagar a Corto Plazo	25,710.1	18,853.1
b2) Cuentas por Cobrar a Corto Plazo	391,486.3	320,361.6	b. Documentos por Pagar a Corto Plazo (b=b1+b2+b3)	0.0	0.0
b3) Deudores Diversos por Cobrar a Corto Plazo	301.9	17.4	b1) Documentos Comerciales por Pagar a Corto Plazo		
b4) Ingresos por Recuperar a Corto Plazo			b2) Documentos con Contratistas por Obras Públicas por Pagar a Corto Plazo		
b5) Deudores por Anticipos de la Tesorería a Corto Plazo			b3) Otros Documentos por Pagar a Corto Plazo		
b6) Préstamos Otorgados a Corto Plazo			c. Porción a Corto Plazo de la Deuda Pública a Largo Plazo (c=c1+c2)	0.0	0.0
b7) Otros Derechos a Recibir Efectivo o Equivalentes a Corto Plazo			c1) Porción a Corto Plazo de la Deuda Pública		
c. Derechos a Recibir Bienes o Servicios (c=c1+c2+c3+c4+c5)	0.0	0.0	c2) Porción a Corto Plazo de Arrendamiento Financiero		
c1) Anticipo a Proveedores por Adquisición de Bienes y Prestación de Servicios a Corto Plazo			d) Títulos y Valores a Corto Plazo		
c2) Anticipo a Proveedores por Adquisición de Bienes Inmuebles y Muebles a Corto Plazo			e. Pasivos Diferidos a Corto Plazo (e=e1+e2+e3)	0.0	0.0
c3) Anticipo a Proveedores por Adquisición de Bienes Intangibles a Corto Plazo			e1) Ingresos Cobrados por Adelantado a Corto Plazo		
c4) Anticipo a Contratistas por Obras Públicas a Corto Plazo			e2) Intereses Cobrados por Adelantado a Corto Plazo		
c5) Otros Derechos a Recibir Bienes o Servicios a Corto Plazo			e3) Otros Pasivos Diferidos a Corto Plazo		
d. Inventarios (d=d1+d2+d3+d4+d5)	0.0	0.0	f. Fondos y Bienes de Terceros en Garantía y/o Administración a Corto Plazo (f=f1+f2+f3+f4+f5+f6)	0.0	0.0
d1) Inventario de Mercancías para Venta			f1) Fondos en Garantía a Corto Plazo		
d2) Inventario de Mercancías Terminadas			f2) Fondos en Administración a Corto Plazo		
d3) Inventario de Mercancías en Proceso de Elaboración			f3) Fondos Contingentes a Corto Plazo		
d4) Inventario de Materias Primas, Materiales y Suministros para Producción			f4) Fondos de Fideicomisos, Mandatos y Contratos Análogos a Corto Plazo		
d5) Bienes en Tránsito			f5) Otros Fondos de Terceros en Garantía y/o Administración a Corto Plazo		
e. Almacenes	24,331.8	38,532.1	f6) Valores y Bienes en Garantía a Corto Plazo		
f. Estimación por Pérdida o Deterioro de Activos Circulantes (f=f1+f2)	0.0	0.0	g. Provisiones a Corto Plazo (g=g1+g2+g3)	0.0	0.0
f1) Estimaciones para Cuentas Incobrables por Derechos a Recibir Efectivo o Equivalentes			g1) Provisión para Demandas y Juicios a Corto Plazo		
f2) Estimación por Deterioro de Inventarios			g2) Provisión para Contingencias a Corto Plazo		
g. Otros Activos Circulantes (g=g1+g2+g3+g4)	0.0	0.0	g3) Otras Provisiones a Corto Plazo		
g1) Valores en Garantía			h. Otros Pasivos a Corto Plazo (h=h1+h2+h3)	0.0	0.0
g2) Bienes en Garantía (Excluye Depósitos de Fondos)			h1) Ingresos por Clasificar		
g3) Bienes Derivados de Embargos, Decomisos, Aseguramientos y Dación en Pago			h2) Recaudación por Participar		
g4) Adquisición con Fondos de Terceros			h3) Otros Pasivos Circulantes		
IA. Total de Activos Circulantes (IA = a + b + c + d + e + f + g)	531,274.1	479,808.2	IA. Total de Pasivos Circulantes (IA = a + b + c + d + e + f + g + h)	301,310.2	265,205.8
Activo No Circulante			Pasivo No Circulante		
a. Inversiones Financieras a Largo Plazo	99,231.1	118,181.2	a. Cuentas por Pagar a Largo Plazo		
b. Derechos a Recibir Efectivo o Equivalentes a Largo Plazo			b. Documentos por Pagar a Largo Plazo		
c. Bienes Inmuebles, Infraestructura y Construcciones en Proceso	411,929.1	411,929.1	c. Deuda Pública a Largo Plazo		
d. Bienes Muebles	335,032.2	320,022.2	d. Pasivos Diferidos a Largo Plazo		
e. Activos Intangibles			e. Fondos y Bienes de Terceros en Garantía y/o en Administración a Largo Plazo		
f. Depreciación, Deterioro y Amortización Acumulada de Bienes	-547,238.7	-529,617.2	f. Provisiones a Largo Plazo		
g. Activos Diferidos			II. Total de Pasivos No Circulantes (II = a + b + c + d + e + f)	0.0	0.0
h. Estimación por Pérdida o Deterioro de Activos no Circulantes			II. Total del Pasivo (II = IA + II)	301,310.2	265,205.8
i. Otros Activos no Circulantes			HACIENDA PÚBLICA/PATRIMONIO		
IB. Total de Activos No Circulantes (IB = a + b + c + d + e + f + g + h + i)	298,953.7	320,515.3	III. Hacienda Pública/Patrimonio Contribuido (III = a + b + c)	176,154.8	176,154.8
I. Total del Activo (I = IA + IB)	830,227.8	800,323.5	a. Aportaciones	176,154.8	176,154.8
			b. Donaciones de Capital		
			c. Actualización de la Hacienda Pública/Patrimonio		
			IIIB. Hacienda Pública/Patrimonio Generado (IIIB = a + b + c + d + e)	352,762.8	358,962.9
			a. Resultados del Ejercicio (Ahorro/ Desahorro)	-6,200.1	-3,406.5
			b. Resultados de Ejercicios Anteriores	285,317.6	288,724.1
			c. Revalúos	73,645.3	73,645.3
			d. Reservas		
			e. Rectificaciones de Resultados de Ejercicios Anteriores		
			IIIC. Exceso o Insuficiencia en la Actualización de la Hacienda Pública/Patrimonio (IIIC = a + b)	0.0	0.0
			a. Resultado por Posición Monetaria		
			b. Resultado por Tenencia de Activos no Monetarios		
			III. Total Hacienda Pública/Patrimonio (III = IIIA + IIIB + IIIC)	528,917.6	535,117.7
			IV. Total del Pasivo y Hacienda Pública/Patrimonio (IV = II + III)	830,227.8	800,323.5

Instituto Materno Infantil del Estado de México Informe Analítico de la Deuda Pública y Otros Pasivos - LDF Al 31 de Diciembre de 2018 y 2019							
Denominación de la Deuda Pública y Otros Pasivos (c)	Saldo al 31 de Diciembre de 2018 (d)	Disposiciones del Período (e)	Amortizaciones del Período (f)	Revaluaciones, Reclasificaciones y Otros Ajustes (g)	Saldo Final del Período (h) h=d+e-f+g	Pago de Intereses del Período (i)	Pago de Comisiones y demás Costos Asociados Durante el Período (j)
1. Deuda Pública (1=A+B)	0.0	0.0	0.0	0.0	0.0	0.0	
A. Corto Plazo (A=a1+a2+a3)	0.0	0.0	0.0	0.0	0.0	0.0	
a1) Instituciones de Crédito							
a2) Títulos y Valores							
a3) Arrendamientos Financieros							
B. Largo Plazo (B=b1+b2+b3)	0.0	0.0	0.0	0.0	0.0	0.0	
b1) Instituciones de Crédito							
b2) Títulos y Valores							
b3) Arrendamientos Financieros							
2. Otros Pasivos	265,205.8	0.0			301,310.2		
3. Total de la Deuda Pública y Otros Pasivos (3=1+2)	265,205.8	0.0	0.0	0.0	301,310.2		
4. Deuda Contingente 1 (Informativo)	0.0	0.0	0.0	0.0	0.0	0.0	
A. Deuda Contingente 1							
B. Deuda Contingente 2							
C. Deuda Contingente XX							
5. Valor de Instrumentos Bono Cupón Cero 2 (Informativo)	0.0	0.0	0.0	0.0	0.0	0.0	
A. Instrumento Bono Cupón Cero 1							
B. Instrumento Bono Cupón Cero 2							
C. Instrumento Bono Cupón Cero XX							

1 Se refiere a cualquier Financiamiento sin fuente o garantía de pago definida, que sea asumida de manera solidaria o subsidiaria por las Entidades Federativas con sus Municipios, organismos descentralizados y empresas de participación estatal mayoritaria y fideicomisos, locales o municipales, y por los Municipios con sus respectivos organismos descentralizados y empresas de participación municipal mayoritaria.

2 Se refiere al valor del Bono Cupón Cero que respalda el pago de los créditos asociados al mismo (Activo).

Obligaciones a Corto Plazo (k)	Monto Contratado (l)	Plazo Pactado (m)	Tasa de Interés (n)	Comisiones y Costos Relacionados (o)	Tasa Efectiva (p)
6. Obligaciones a Corto Plazo (Informativo)					
A. Crédito 1					
B. Crédito 2					
C. Crédito XX					

Instituto Materno Infantil del Estado de México Informe Analítico de Obligaciones Diferentes de Financiamientos Al 31 de Diciembre de 2019 (Miles de Pesos)										
Denominación de las Obligaciones Diferentes de Financiamiento (c)	Fecha del Contrato (d)	Fecha de Inicio de Operación del Proyecto (e)	Fecha de Vencimiento (f)	Monto de la Inversión Pactado (g)	Plazo Pactado (h)	Monto Promedio Mensual del Pago de la Contraprestación (i)	Monto Promedio Mensual del Pago de la Contraprestación Correspondiente al Pago de Inversión (j)	Monto Pagado de la Inversión al XX de XXXX de 20XX (k)	Monto Pagado de la Inversión Actualizado al XX de XXXX de 20XX (l)	Saldo Pendiente por Pagar de la Inversión al XX de XXXX de 20XX (m = g - l)
A. Asociaciones Público Privadas (APP's) (A=a+b+c+d)				0.0		0.0	0.0			0.0
a) APP 1										0.0
b) APP 2										0.0
c) APP 3										0.0
d) APP XX										0.0
B. Otros Instrumentos (B=a+b+c+d)				0.0		0.0	0.0			0.0
a) Otro Instrumento 1										0.0
b) Otro Instrumento 2										0.0
c) Otro Instrumento 3										0.0
d) Otro Instrumento XX										0.0
C. Total de Obligaciones Diferentes de Financiamiento (C=A+B)				0.0		0.0	0.0			0.0

Instituto Materno Infantil del Estado de México Balance Presupuestario Del 1 de Enero al 31 de Diciembre de 2019 (Miles de Pesos)			
Concepto	Estimado / Aprobado	Devengado	Recaudado / Pagado
A. Ingresos Totales (A = A1+A2+A3)	1,097,562.5	1,261,468.7	1,261,468.7
A1. Ingresos de Libre Disposición	1,097,562.5	1,045,291.1	1,045,291.1
A2. Transferencias Federales Etiquetadas		216,177.6	216,177.6
A3. Financiamiento Neto			
B. Egresos Presupuestarios¹ (B = B1+B2)	1,097,562.5	1,180,703.8	996,844.2
B1. Gasto No Etiquetado (sin incluir Amortización de la Deuda Pública)	1,097,562.5	1,180,703.8	996,844.2
B2. Gasto Etiquetado (sin incluir Amortización de la Deuda Pública)			
C. Remanentes del Ejercicio Anterior (C = C1 + C2)		0.0	0.0
C1. Remanentes de Ingresos de Libre Disposición Aplicados en el Periodo			
C2. Remanentes de Transferencias Federales Etiquetadas Aplicados en el Periodo			
I. Balance Presupuestario (I = A - B + C)	0.0	80,764.9	264,624.5
II. Balance Presupuestario sin Financiamiento Neto (II = I - A3)	0.0	-135,412.7	48,446.9
III. Balance Presupuestario sin Financiamiento Neto y sin Remanentes del Ejercicio Anterior (III= II - C)	0.0	-135,412.7	48,446.9
Concepto	Aprobado	Devengado	Pagado
E. Intereses, Comisiones y Gastos de la Deuda (E = E1+E2)	0.0	0.0	0.0
E1. Intereses, Comisiones y Gastos de la Deuda con Gasto No Etiquetado			
E2. Intereses, Comisiones y Gastos de la Deuda con Gasto Etiquetado			
IV. Balance Primario (IV = III + E)	0.0	-135,412.7	48,446.9
Concepto	Estimado/ Aprobado	Devengado	Recaudado / Pagado
F. Financiamiento (F = F1 + F2)	0.0	0.0	0.0
F1. Financiamiento con Fuente de Pago de Ingresos de Libre Disposición			
F2. Financiamiento con Fuente de Pago de Transferencias Federales Etiquetadas			
G. Amortización de la Deuda (G = G1 + G2)	0.0	0.0	0.0
G1. Amortización de la Deuda Pública con Gasto No Etiquetado			
G2. Amortización de la Deuda Pública con Gasto Etiquetado			
A3. Financiamiento Neto (A3 = F - G)	0.0	0.0	0.0
Concepto	Estimado/ Aprobado	Devengado	Recaudado / Pagado
A1. Ingresos de Libre Disposición	1,097,562.5	1,045,291.1	1,045,291.1
A3.1 Financiamiento Neto con Fuente de Pago de Ingresos de Libre Disposición (A3.1 = F1 - G1)	0.0	216,177.6	216,177.6
F1. Financiamiento con Fuente de Pago de Ingresos de Libre Disposición		216,177.6	216,177.6
G1. Amortización de la Deuda Pública con Gasto No Etiquetado			
B1. Gasto No Etiquetado (sin incluir Amortización de la Deuda Pública)	1,097,562.5	1,180,703.8	996,844.2
C1. Remanentes de Ingresos de Libre Disposición Aplicados en el Periodo			
V. Balance Presupuestario de Recursos Disponibles (V = A1 + A3.1 - B1 + C1)	0.0	80,764.9	264,624.5
VI. Balance Presupuestario de Recursos Disponibles sin Financiamiento Neto (VI = V - A3.1)	0.0	-135,412.7	48,446.9
Concepto	Estimado/ Aprobado	Devengado	Recaudado / Pagado
A2. Transferencias Federales Etiquetadas	0.0	0.0	0.0
A3.2 Financiamiento Neto con Fuente de Pago de Transferencias Federales Etiquetadas (A3.2 = F2 - G2)	0.0	0.0	0.0
F2. Financiamiento con Fuente de Pago de Transferencias Federales Etiquetadas			
G2. Amortización de la Deuda Pública con Gasto Etiquetado			
B2. Gasto Etiquetado (sin incluir Amortización de la Deuda Pública)	0.0	0.0	0.0
C2. Remanentes de Transferencias Federales Etiquetadas Aplicados en el Periodo			
VII. Balance Presupuestario de Recursos Etiquetados (VII = A2 + A3.2 - B2 + C2)	0.0	0.0	0.0
VIII. Balance Presupuestario de Recursos Etiquetados sin Financiamiento Neto (VIII = VII - A3.2)	0.0	0.0	0.0

Instituto Materno Infantil del Estado de México Estado Analtico de Ingresos Detallado - LDF Del 1 de Enero al 31 de Diciembre de 2019 (Miles de Pesos)						
Concepto	Ingreso					Diferencia
	Estimado	Ampliaciones/ (Reducciones)	Modificado	Devengado	Recaudado	
Ingresos de Libre Disposición			0.0			0.0
A. Impuestos			0.0			0.0
B. Cuotas y Aportaciones de Seguridad Social			0.0			0.0
C. Contribuciones de Mejoras			0.0			0.0
D. Derechos			0.0			0.0
E. Productos			0.0	16,679.6	16,679.6	-16,679.6
F. Aprovechamientos			0.0			0.0
G. Ingresos por Ventas de Bienes y Servicios	285,662.9	21,082.6	306,745.5	277,695.3	277,695.3	29,050.2
H. Participaciones	0.0	0.0	0.0	0.0	0.0	0.0
(H=h1+h2+h3+h4+h5+h6+h7+h8+h9+h10+h11)						
h1) Fondo General de Participaciones			0.0			0.0
h2) Fondo de Fomento Municipal			0.0			0.0
h3) Fondo de Fiscalización y Recaudación			0.0			0.0
h4) Fondo de Compensación			0.0			0.0
h5) Fondo de Extracción de Hidrocarburos			0.0			0.0
h6) Impuesto Especial Sobre Producción y Servicios			0.0			0.0
h7) 0.136% de la Recaudación Federal Participable			0.0			0.0
h8) 3.17% Sobre Extracción de Petróleo			0.0			0.0
h9) Gasolinas y Diésel			0.0			0.0
h10) Fondo del Impuesto Sobre la Renta			0.0			0.0
h11) Fondo de Estabilización de los Ingresos de las Entidades Federativas			0.0			0.0
I. Incentivos Derivados de la Colaboración Fiscal (I=i1+i2+i3+i4+i5)	0.0	0.0	0.0	0.0	0.0	0.0
i1) Tenencia o Uso de Vehículos			0.0			0.0
i2) Fondo de Compensación ISAN			0.0			0.0
i3) Impuesto Sobre Automóviles Nuevos			0.0			0.0
i4) Fondo de Compensación de Repecos-Intermedios			0.0			0.0
i5) Otros Incentivos Económicos			0.0			0.0
J. Transferencias	811,899.6	12,564.9	824,464.5	750,916.2	750,916.2	73,548.3
K. Convenios	0.0	0.0	0.0	0.0	0.0	0.0
k1) Otros Convenios y Subsidios			0.0			0.0
L. Otros Ingresos de Libre Disposición (L=l1+l2)	0.0	0.0	0.0	0.0	0.0	0.0
l1) Participaciones en Ingresos Locales			0.0			0.0
l2) Otros Ingresos de Libre Disposición			0.0			0.0
I. Total de Ingresos de Libre Disposición (I=A+B+C+D+E+F+G+H+I+J+K+L)	1,097,562.5	33,647.5	1,131,210.0	1,045,291.1	1,045,291.1	85,918.9
Ingresos Excedentes de Ingresos de Libre Disposición			0.0			0.0
Transferencias Federales Etiquetadas			0.0			0.0
A. Aportaciones (A=a1+a2+a3+a4+a5+a6+a7+a8)	0.0	0.0	0.0	0.0	0.0	0.0
a1) Fondo de Aportaciones para la Nómina Educativa y Gasto Operativo			0.0			0.0
a2) Fondo de Aportaciones para los Servicios de Salud			0.0			0.0
a3) Fondo de Aportaciones para la Infraestructura Social			0.0			0.0
a4) Fondo de Aportaciones para el Fortalecimiento de los Municipios y de las Demarcaciones Territoriales del Distrito Federal			0.0			0.0
a5) Fondo de Aportaciones Múltiples			0.0			0.0
a6) Fondo de Aportaciones para la Educación Tecnológica y de Adultos			0.0			0.0
a7) Fondo de Aportaciones para la Seguridad Pública de los Estados y del Distrito Federal			0.0			0.0
a8) Fondo de Aportaciones para el Fortalecimiento de las Entidades Federativas			0.0			0.0
B. Convenios (B=b1+b2+b3+b4)	0.0	0.0	0.0	0.0	0.0	0.0
b1) Convenios de Protección Social en Salud			0.0			0.0
b2) Convenios de Descentralización			0.0			0.0
b3) Convenios de Reasignación			0.0			0.0
b4) Otros Convenios y Subsidios			0.0			0.0
C. Fondos Distintos de Aportaciones (C=c1+c2)	0.0	0.0	0.0	0.0	0.0	0.0
c1) Fondo para Entidades Federativas y Municipios Productores de Hidrocarburos			0.0			0.0
c2) Fondo Minero			0.0			0.0
D. Transferencias, Subsidios y Subvenciones, y Pensiones y Jubilaciones			0.0			0.0
E. Otras Transferencias Federales Etiquetadas			0.0			0.0
II. Total de Transferencias Federales Etiquetadas (II = A + B + C + D + E)	0.0	0.0	0.0	0.0	0.0	0.0
III. Ingresos Derivados de Financiamientos (III = A)	0.0	265,205.8	265,205.8	216,177.6	216,177.6	49,028.2
A. Ingresos Derivados de Financiamientos		265,205.8	265,205.8	216,177.6	216,177.6	49,028.2
IV. Total de Ingresos (IV = I + II + III)	1,097,562.5	298,853.3	1,396,415.8	1,261,468.7	1,261,468.7	134,947.1
Datos Informativos			0.0			0.0
1. Ingresos Derivados de Financiamientos con Fuente de Pago de Ingresos de Libre Disposición			0.0			0.0
2. Ingresos Derivados de Financiamientos con Fuente de Pago de Transferencias Federales Etiquetadas			0.0			0.0
3. Ingresos Derivados de Financiamientos (3 = 1 + 2)	0.0	0.0	0.0	0.0	0.0	0.0

Instituto Materno Infantil del Estado de México Estado Analítico del Ejercicio del Presupuesto de Egresos Detallado - LDF Clasificación por Objeto del Gasto (Capítulo y Concepto) Del 1 de Enero al 31 de Diciembre de 2019 (Miles de Pesos)						
Concepto	Egresos					Subejercicio
	Aprobado	Ampliaciones/ (Reducciones)	Modificado	Devengado	Pagado	
I. Gasto No Etiquetado (I=A+B+C+D+E+F+G+H+I)	1,097,562.5	298,853.3	1,396,415.8	1,180,703.8	996,844.2	215,712.0
A. Servicios Personales (A=a1+a2+a3+a4+a5+a6+a7)	693,963.7	0.0	693,963.7	637,658.0	620,719.1	56,305.7
a1) Remuneraciones al Personal de Carácter Permanente	199,533.7	-4,849.3	194,684.4	193,682.7	193,682.7	1,001.7
a2) Remuneraciones al Personal de Carácter Transitorio	31,386.0	-1,846.8	29,539.2	28,663.5	28,663.5	875.7
a3) Remuneraciones Adicionales y Especiales	296,539.4	-780.7	295,758.7	257,336.3	257,336.3	38,422.4
a4) Seguridad Social	86,210.8	-510.2	85,700.6	78,532.8	78,347.2	7,167.8
a5) Otras Prestaciones Sociales y Económicas	62,780.7	3,287.1	66,067.8	58,860.3	42,107.0	7,207.5
a6) Previsiones			0.0			0.0
a7) Pago de Estímulos a Servidores Públicos	17,513.1	4,699.9	22,213.0	20,582.4	20,582.4	1,630.6
B. Materiales y Suministros (B=b1+b2+b3+b4+b5+b6+b7+b8+b9)	245,949.0	-12,984.2	232,964.8	191,217.5	97,209.6	41,747.3
b1) Materiales de Administración, Emisión de Documentos y Artículos Oficiales	5,243.4	-24.9	5,218.5	5,059.1	4,042.3	159.4
b2) Alimentos y Utensilios	28,039.4	824.5	28,863.9	28,658.4	20,907.4	205.5
b3) Materias Primas y Materiales de Producción y Comercialización			0.0			0.0
b4) Materiales y Artículos de Construcción y de Reparación	1,396.5	2,194.2	3,590.7	3,334.1	111.2	256.6
b5) Productos Químicos, Farmacéuticos y de Laboratorio	200,322.7	-22,855.1	177,467.6	137,124.8	65,931.8	40,342.8
b6) Combustibles, Lubricantes y Aditivos	970.4	113.0	1,083.4	1,029.1	734.0	54.3
b7) Vestuario, Blancos, Prendas de Protección y Artículos Deportivos	6,060.0	4,728.6	10,788.6	10,405.7	4,640.4	382.9
b8) Materiales y Suministros Para Seguridad			0.0			0.0
b9) Herramientas, Refacciones y Accesorios Menores	3,916.6	2,035.5	5,952.1	5,606.3	842.5	345.8
C. Servicios Generales (C=c1+c2+c3+c4+c5+c6+c7+c8+c9)	157,649.8	16,884.9	174,534.7	147,794.3	78,511.7	26,740.4
c1) Servicios Básicos	15,794.2	799.9	16,594.1	13,691.1	10,914.8	2,903.0
c2) Servicios de Arrendamiento	23.3	1,364.9	1,388.2	621.9	166.4	766.3
c3) Servicios Profesionales, Científicos, Técnicos y Otros Servicios	6,110.2	82.9	6,193.1	5,851.5	4,320.8	341.6
c4) Servicios Financieros, Bancarios y Comerciales	1,089.0	-280.2	808.8	756.4	756.4	52.4
c5) Servicios de Instalación, Reparación, Mantenimiento y Conservación	50,165.4	15,941.5	66,106.9	60,159.6	18,027.5	5,947.3
c6) Servicios de Comunicación Social y Publicidad	660.5	293.6	954.1	936.3	344.4	17.8
c7) Servicios de Traslado y Viáticos	31.2	-24.4	6.8	4.0	4.0	2.8
c8) Servicios Oficiales	84.1	-57.0	27.1	27.1	27.1	0.0
c9) Otros Servicios Generales	83,691.9	-1,236.3	82,455.6	65,746.4	43,950.3	16,709.2
D. Transferencias, Asignaciones, Subsidios y Otras Ayudas (D=d1+d2+d3+d4+d5+d6+d7+d8+d9)	0.0	0.0	0.0	0.0	0.0	0.0
d1) Transferencias Internas y Asignaciones al Sector Público			0.0			0.0
d2) Transferencias al Resto del Sector Público			0.0			0.0
d3) Subsidios y Subvenciones			0.0			0.0
d4) Ayudas Sociales			0.0			0.0
d5) Pensiones y Jubilaciones			0.0			0.0
d6) Transferencias a Fideicomisos, Mandatos y Otros Análogos			0.0			0.0
d7) Transferencias a la Seguridad Social			0.0			0.0
d8) Donativos			0.0			0.0
d9) Transferencias al Exterior			0.0			0.0
E. Bienes Muebles, Inmuebles e Intangibles (E=e1+e2+e3+e4+e5+e6+e7+e8+e9)	0.0	29,746.8	29,746.8	23,960.8	20,330.6	5,786.0
e1) Mobiliario y Equipo de Administración		83.5	83.5	83.5	83.5	0.0
e2) Mobiliario y Equipo Educativo y Recreativo		9.0	9.0	9.0	9.0	0.0
e3) Equipo e Instrumental Médico y de Laboratorio		29,654.3	29,654.3	23,868.3	20,238.1	5,786.0
e4) Vehículos y Equipo de Transporte			0.0			0.0
e5) Equipo de Defensa y Seguridad			0.0			0.0
e6) Maquinaria, Otros Equipos y Herramientas			0.0			0.0
e7) Activos Biológicos			0.0			0.0
e8) Bienes Inmuebles			0.0			0.0
e9) Activos Intangibles			0.0			0.0
F. Inversión Pública (F=f1+f2+f3)	0.0	0.0	0.0	0.0	0.0	0.0
f1) Obra Pública en Bienes de Dominio Público			0.0			0.0
f2) Obra Pública en Bienes Propios			0.0			0.0
f3) Proyectos Productivos y Acciones de Fomento			0.0			0.0
G. Inversiones Financieras y Otras Provisiones (G=g1+g2+g3+g4+g5+g6+g7)	0.0	0.0	0.0	0.0	0.0	0.0
g1) Inversiones Para el Fomento de Actividades Productivas			0.0			0.0
g2) Acciones y Participaciones de Capital			0.0			0.0
g3) Compra de Títulos y Valores			0.0			0.0
g4) Concesión de Préstamos			0.0			0.0
g5) Inversiones en Fideicomisos, Mandatos y Otros Análogos			0.0			0.0
Fideicomiso de Desastres Naturales (Informativo)			0.0			0.0
g6) Otras Inversiones Financieras			0.0			0.0
g7) Provisiones para Contingencias y Otras Erogaciones Especiales			0.0			0.0
H. Participaciones y Aportaciones (H=h1+h2+h3)	0.0	0.0	0.0	0.0	0.0	0.0
h1) Participaciones			0.0			0.0
h2) Aportaciones			0.0			0.0
h3) Convenios			0.0			0.0
I. Deuda Pública (I=i1+i2+i3+i4+i5+i6+i7)	0.0	265,205.8	265,205.8	180,073.2	180,073.2	85,132.6
i1) Amortización de la Deuda Pública			0.0			0.0
i2) Intereses de la Deuda Pública			0.0			0.0
i3) Comisiones de la Deuda Pública			0.0			0.0
i4) Gastos de la Deuda Pública			0.0			0.0
i5) Costo por Coberturas			0.0			0.0
i6) Apoyos Financieros			0.0			0.0
i7) Adeudos de Ejercicios Fiscales Anteriores (ADEFAS)		265,205.8	265,205.8	180,073.2	180,073.2	85,132.6

Concepto	Egresos					Subejercicio
	Aprobado	Ampliaciones/ (Reducciones)	Modificado	Devengado	Pagado	
II. Gasto Etiquetado (II=A+B+C+D+E+F+G+H+I)	0.0	0.0	0.0	0.0	0.0	0.0
A. Servicios Personales (A=a1+a2+a3+a4+a5+a6+a7)	0.0	0.0	0.0	0.0	0.0	0.0
a1) Remuneraciones al Personal de Carácter Permanente			0.0			0.0
a2) Remuneraciones al Personal de Carácter Transitorio			0.0			0.0
a3) Remuneraciones Adicionales y Especiales			0.0			0.0
a4) Seguridad Social			0.0			0.0
a5) Otras Prestaciones Sociales y Económicas			0.0			0.0
a6) Previsiones			0.0			0.0
a7) Pago de Estímulos a Servidores Públicos			0.0			0.0
B. Materiales y Suministros (B=b1+b2+b3+b4+b5+b6+b7+b8+b9)	0.0	0.0	0.0	0.0	0.0	0.0
b1) Materiales de Administración, Emisión de Documentos y Artículos Oficiales			0.0			0.0
b2) Alimentos y Utensilios			0.0			0.0
b3) Materias Primas y Materiales de Producción y Comercialización			0.0			0.0
b4) Materiales y Artículos de Construcción y de Reparación			0.0			0.0
b5) Productos Químicos, Farmacéuticos y de Laboratorio			0.0			0.0
b6) Combustibles, Lubricantes y Aditivos			0.0			0.0
b7) Vestuario, Blancos, Prendas de Protección y Artículos Deportivos			0.0			0.0
b8) Materiales y Suministros Para Seguridad			0.0			0.0
b9) Herramientas, Refacciones y Accesorios Menores			0.0			0.0
C. Servicios Generales (C=c1+c2+c3+c4+c5+c6+c7+c8+c9)	0.0	0.0	0.0	0.0	0.0	0.0
c1) Servicios Básicos			0.0			0.0
c2) Servicios de Arrendamiento			0.0			0.0
c3) Servicios Profesionales, Científicos, Técnicos y Otros Servicios			0.0			0.0
c4) Servicios Financieros, Bancarios y Comerciales			0.0			0.0
c5) Servicios de Instalación, Reparación, Mantenimiento y Conservación			0.0			0.0
c6) Servicios de Comunicación Social y Publicidad			0.0			0.0
c7) Servicios de Traslado y Viáticos			0.0			0.0
c8) Servicios Oficiales			0.0			0.0
c9) Otros Servicios Generales			0.0			0.0
D. Transferencias, Asignaciones, Subsidios y Otras Ayudas (D=d1+d2+d3+d4+d5+d6+d7+d8+d9)	0.0	0.0	0.0	0.0	0.0	0.0
d1) Transferencias Internas y Asignaciones al Sector Público			0.0			0.0
d2) Transferencias al Resto del Sector Público			0.0			0.0
d3) Subsidios y Subvenciones			0.0			0.0
d4) Ayudas Sociales			0.0			0.0
d5) Pensiones y Jubilaciones			0.0			0.0
d6) Transferencias a Fideicomisos, Mandatos y Otros Análogos			0.0			0.0
d7) Transferencias a la Seguridad Social			0.0			0.0
d8) Donativos			0.0			0.0
d9) Transferencias al Exterior			0.0			0.0
E. Bienes Muebles, Inmuebles e Intangibles (E=e1+e2+e3+e4+e5+e6+e7+e8+e9)	0.0	0.0	0.0	0.0	0.0	0.0
e1) Mobiliario y Equipo de Administración			0.0			0.0
e2) Mobiliario y Equipo Educativo y Recreativo			0.0			0.0
e3) Equipo e Instrumental Médico y de Laboratorio			0.0			0.0
e4) Vehículos y Equipo de Transporte			0.0			0.0
e5) Equipo de Defensa y Seguridad			0.0			0.0
e6) Maquinaria, Otros Equipos y Herramientas			0.0			0.0
e7) Activos Biológicos			0.0			0.0
e8) Bienes Inmuebles			0.0			0.0
e9) Activos Intangibles			0.0			0.0
F. Inversión Pública (F=f1+f2+f3)	0.0	0.0	0.0	0.0	0.0	0.0
f1) Obra Pública en Bienes de Dominio Público			0.0			0.0
f2) Obra Pública en Bienes Propios			0.0			0.0
f3) Proyectos Productivos y Acciones de Fomento			0.0			0.0
G. Inversiones Financieras y Otras Provisiones (G=g1+g2+g3+g4+g5+g6+g7)	0.0	0.0	0.0	0.0	0.0	0.0
g1) Inversiones Para el Fomento de Actividades Productivas			0.0			0.0
g2) Acciones y Participaciones de Capital			0.0			0.0
g3) Compra de Títulos y Valores			0.0			0.0
g4) Concesión de Préstamos			0.0			0.0
g5) Inversiones en Fideicomisos, Mandatos y Otros Análogos			0.0			0.0
Fideicomiso de Desastres Naturales (Informativo)			0.0			0.0
g6) Otras Inversiones Financieras			0.0			0.0
g7) Provisiones para Contingencias y Otras Erogaciones Especiales			0.0			0.0
H. Participaciones y Aportaciones (H=h1+h2+h3)	0.0	0.0	0.0	0.0	0.0	0.0
h1) Participaciones			0.0			0.0
h2) Aportaciones			0.0			0.0
h3) Convenios			0.0			0.0
I. Deuda Pública (I=i1+i2+i3+i4+i5+i6+i7)	0.0	0.0	0.0	0.0	0.0	0.0
i1) Amortización de la Deuda Pública			0.0			0.0
i2) Intereses de la Deuda Pública			0.0			0.0
i3) Comisiones de la Deuda Pública			0.0			0.0
i4) Gastos de la Deuda Pública			0.0			0.0
i5) Costo por Coberturas			0.0			0.0
i6) Apoyos Financieros			0.0			0.0
i7) Adeudos de Ejercicios Fiscales Anteriores (ADEFAS)			0.0			0.0
III. Total de Egresos (III = I + II)	1,097,662.6	298,853.3	1,396,415.8	1,180,703.8	996,844.2	215,712.0

Instituto Materno Infantil del Estado de México Estado Analítico del Ejercicio del Presupuesto de Egresos Detallado Clasificación Administrativa Del 1 de Enero al 31 de Diciembre de 2019 (Miles de Pesos)						
Concepto ☺	Egresos					Subejercicio
	Aprobado	Ampliaciones/ (Reducciones)	Modificado	Devengado	Pagado	
I. Gasto No Etiquetado (I=A+B+C+D+E+F+G+H)	1,097,562.5	298,853.3	1,396,415.8	1,180,703.8	996,844.2	215,712.0
208C0300000 Instituto Materno Infantil del Estado de México	1,097,562.5	298,853.3	1,396,415.8	1,180,703.8	996,844.2	215,712.0
II. Gasto Etiquetado (II=A+B+C+D+E+F+G+H)	0.0	0.0	0.0	0.0	0.0	0.0
208C0300000 Instituto Materno Infantil del Estado de México			0.0			0.0
III. Total de Egresos (III = I + II)	1,097,562.5	298,853.3	1,396,415.8	1,180,703.8	996,844.2	215,712.0

Instituto Materno Infantil del Estado de México Estado Analítico del Ejercicio del Presupuesto de Egresos Detallado Clasificación Funcional (Finalidad y Función) Del 1 de Enero al 31 de Diciembre de 2019 (Miles de Pesos)						
Concepto (c)	Egresos					Subejercicio
	Aprobado (d)	Ampliaciones/ (Reducciones)	Modificado	Devengado	Pagado	
I. Gasto no Etiquetado (I=A+B+C+D)	1,097,562.5	298,853.3	1,396,415.8	1,180,703.8	996,844.2	215,712.0
A. Gobierno (A=a1+a2+a3+a4+a5+a6+a7+a8)	4,502.5	41.6	4,544.1	3,396.8	3,369.2	1,147.3
a1) Legislación			0.0			0.0
a2) Justicia			0.0			0.0
a3) Coordinación de la Política de Gobierno	4,502.5	41.6	4,544.1	3,396.8	3,369.2	1,147.3
a4) Relaciones Exteriores			0.0			0.0
a5) Asuntos Financieros y Hacendarios			0.0			0.0
a6) Seguridad Nacional			0.0			0.0
a7) Asuntos de Orden Público y de Seguridad Interior			0.0			0.0
a8) Otros Servicios Generales			0.0			0.0
B. Desarrollo Social (B=b1+b2+b3+b4+b5+b6+b7)	1,093,060.0	33,605.9	1,126,665.9	997,233.8	813,401.8	129,432.1
b1) Protección Ambiental			0.0			0.0
b2) Vivienda y Servicios a la Comunidad			0.0			0.0
b3) Salud	1,093,060.0	33,605.9	1,126,665.9	997,233.8	813,401.8	129,432.1
b4) Recreación, Cultura y Otras Manifestaciones Sociales			0.0			0.0
b5) Educación			0.0			0.0
b6) Protección Social			0.0			0.0
b7) Otros Asuntos Sociales			0.0			0.0
C. Desarrollo Económico (C=c1+c2+c3+c4+c5+c6+c7+c8+c9)	0.0	0.0	0.0	0.0	0.0	0.0
c1) Asuntos Económicos, Comerciales y Laborales en General			0.0			0.0
c2) Agropecuaria, Silvicultura, Pesca y Caza			0.0			0.0
c3) Combustibles y Energía			0.0			0.0
c4) Minería, Manufacturas y Construcción			0.0			0.0
c5) Transporte			0.0			0.0
c6) Comunicaciones			0.0			0.0
c7) Turismo			0.0			0.0
c8) Ciencia, Tecnología e Innovación			0.0			0.0
c9) Otras Industrias y Otros Asuntos Económicos			0.0			0.0
D. Otras no Clasificadas en Funciones Anteriores (D=d1+d2+d3+d4)	0.0	265,205.8	265,205.8	180,073.2	180,073.2	85,132.6
d1) Transacciones de la Deuda Pública / Costo Financiero de la Deuda			0.0			0.0
d2) Transferencias, Participaciones y Aportaciones Entre Diferentes Niveles y Ordenes de Gobierno			0.0			0.0
d3) Saneamiento del Sistema Financiero			0.0			0.0
d4) Adeudos de Ejercicios Fiscales Anteriores		265,205.8	265,205.8	180,073.2	180,073.2	85,132.6
II. Gasto Etiquetado (II=A+B+C+D)	0.0	0.0	0.0	0.0	0.0	0.0
A. Gobierno (A=a1+a2+a3+a4+a5+a6+a7+a8)	0.0	0.0	0.0	0.0	0.0	0.0
a1) Legislación			0.0			0.0
a2) Justicia			0.0			0.0
a3) Coordinación de la Política de Gobierno			0.0			0.0
a4) Relaciones Exteriores			0.0			0.0
a5) Asuntos Financieros y Hacendarios			0.0			0.0
a6) Seguridad Nacional			0.0			0.0
a7) Asuntos de Orden Público y de Seguridad Interior			0.0			0.0
a8) Otros Servicios Generales			0.0			0.0
B. Desarrollo Social (B=b1+b2+b3+b4+b5+b6+b7)	0.0	0.0	0.0	0.0	0.0	0.0
b1) Protección Ambiental			0.0			0.0
b2) Vivienda y Servicios a la Comunidad			0.0			0.0
b3) Salud			0.0			0.0
b4) Recreación, Cultura y Otras Manifestaciones Sociales			0.0			0.0
b5) Educación			0.0			0.0
b6) Protección Social			0.0			0.0
b7) Otros Asuntos Sociales			0.0			0.0
C. Desarrollo Económico (C=c1+c2+c3+c4+c5+c6+c7+c8+c9)	0.0	0.0	0.0	0.0	0.0	0.0
c1) Asuntos Económicos, Comerciales y Laborales en General			0.0			0.0
c2) Agropecuaria, Silvicultura, Pesca y Caza			0.0			0.0
c3) Combustibles y Energía			0.0			0.0
c4) Minería, Manufacturas y Construcción			0.0			0.0
c5) Transporte			0.0			0.0
c6) Comunicaciones			0.0			0.0
c7) Turismo			0.0			0.0
c8) Ciencia, Tecnología e Innovación			0.0			0.0
c9) Otras Industrias y Otros Asuntos Económicos			0.0			0.0
D. Otras no Clasificadas en Funciones Anteriores (D=d1+d2+d3+d4)	0.0	0.0	0.0	0.0	0.0	0.0
d1) Transacciones de la Deuda Pública / Costo Financiero de la Deuda			0.0			0.0
d2) Transferencias, Participaciones y Aportaciones Entre Diferentes Niveles y Ordenes de Gobierno			0.0			0.0
d3) Saneamiento del Sistema Financiero			0.0			0.0
d4) Adeudos de Ejercicios Fiscales Anteriores			0.0			0.0
III. Total de Egresos (III = I + II)	1,097,562.5	298,853.3	1,396,415.8	1,180,703.8	996,844.2	215,712.0

Instituto Materno Infantil del Estado de México Estado Analítico del Ejercicio del Presupuesto de Egresos Detallado Clasificación de Servicios Personales por Categoría Del 1 de Enero al 31 de Diciembre de 2019 (Miles de Pesos)						
Concepto (c)	Egresos					Subejercicio
	Aprobado	Ampliaciones/ (Reducciones)	Modificado	Devengado	Pagado	
I. Gasto no Etiquetado (I=A+B+C+D+E+F)	693,963.7	0.0	693,963.7	637,658.0	620,719.1	56,305.7
A. Personal Administrativo y de Servicio Público			0.0			0.0
B. Magisterio			0.0			0.0
C. Servicios de Salud (C=c1+c2)	693,963.7	0.0	693,963.7	637,658.0	620,719.1	56,305.7
c1) Personal Administrativo	104,094.6		104,094.6	95,648.7	93,107.9	8,445.9
c2) Personal Médico, Paramédico y afín	589,869.1		589,869.1	542,009.3	527,611.2	47,859.8
D. Seguridad Pública			0.0			0.0
E. Gastos asociados a la Implementación de nuevas leyes federales o reformas a las mismas (E = e1 + e2)	0.0	0.0	0.0	0.0	0.0	0.0
e1) Nombre del Programa o Ley 1			0.0			0.0
e2) Nombre del Programa o Ley 2			0.0			0.0
F. Sentencias laborales definitivas			0.0			0.0
			0.0			0.0
II. Gasto Etiquetado (II=A+B+C+D+E+F)	0.0	0.0	0.0	0.0	0.0	0.0
A. Personal Administrativo y de Servicio Público			0.0			0.0
B. Magisterio			0.0			0.0
C. Servicios de Salud (C=c1+c2)	0.0	0.0	0.0	0.0	0.0	0.0
c1) Personal Administrativo			0.0			0.0
c2) Personal Médico, Paramédico y afín			0.0			0.0
D. Seguridad Pública			0.0			0.0
E. Gastos asociados a la Implementación de nuevas leyes federales o reformas a las mismas (E = e1 + e2)	0.0	0.0	0.0	0.0	0.0	0.0
e1) Nombre del Programa o Ley 1			0.0			0.0
e2) Nombre del Programa o Ley 2			0.0			0.0
F. Sentencias laborales definitivas			0.0			0.0
III. Total del Gasto en Servicios Personales (III = I + II)	693,963.7	0.0	693,963.7	637,658.0	620,719.1	56,305.7