

INSTITUTO MATERNO INFANTIL DEL ESTADO DE MÉXICO

(IMIEM)

CONTENIDO	PÁGINA
I. INFORMACIÓN CONTABLE	
ESTADO DE SITUACIÓN FINANCIERA	5
ESTADO DE ACTIVIDADES	6
ESTADO DE VARIACIÓN EN LA HACIENDA PÚBLICA	7
ESTADO DE CAMBIOS EN LA SITUACIÓN FINANCIERA	8
ESTADO DE FLUJOS DE EFECTIVO	9
ESTADO ANALÍTICO DEL ACTIVO	10
ESTADO ANALÍTICO DE LA DEUDA Y OTROS PASIVOS	11
NOTAS A LOS ESTADOS FINANCIEROS	12
II. INFORMACIÓN PRESUPUESTARIA	31
III. INFORMACIÓN PROGRAMÁTICA	45
IV. ANEXOS ESTABLECIDOS EN DIFERENTES ORDENAMIENTOS	63
V. FORMATOS PARA EL CUMPLIMIENTO DE LA LEY DE DISCIPLINA FINANCIERA DE LAS ENTIDADES FEDERATIVAS Y LOS MUNICIPIOS	67

IM I E M

Instituto Materno Infantil del Estado de México
Estado de Situación Financiera
Al 31 de Diciembre de 2020 y 2019
(Miles de Pesos)

CONCEPTO	Año		CONCEPTO	Año	
	2020	2019		2020	2019
ACTIVO			PASIVO		
<i>Activo Circulante</i>			<i>Pasivo Circulante</i>		
Efectivo y Equivalentes	91,783.9	76,100.9	Cuentas por Pagar a Corto Plazo	290,099.6	301,310.2
Derechos a Recibir Efectivo o Equivalentes	346,776.3	430,841.4	Documentos por Pagar a Corto Plazo		
Derechos a Recibir Bienes o Servicios			Porción a Corto Plazo de la Deuda Pública a Largo Plazo		
Inventarios			Títulos y Valores a Corto Plazo		
Almacenes	37,822.1	24,331.8	Pasivos Diferidos a Corto Plazo		
Estimación por Pérdida o Deterioro de Activos Circulantes			Fondos y Bienes de Terceros en Garantía y/o Administración a Corto Plazo	8.4	
Otros Activos Circulantes			Provisiones a Corto Plazo		
			Otros Pasivos a Corto Plazo		
Total de Activos Circulantes	476,382.3	531,274.1	Total de Pasivos Circulantes	290,108.0	301,310.2
<i>Activo No Circulante</i>			<i>Pasivo No Circulante</i>		
Inversiones Financieras a Largo Plazo	59,885.0	99,231.1	Cuentas por Pagar a Largo Plazo		
Derechos a Recibir Efectivo o Equivalentes a Largo Plazo			Documentos por Pagar a Largo Plazo		
Bienes Inmuebles, Infraestructura y Construcciones en Proceso	411,929.1	411,929.1	Deuda Pública a Largo Plazo		
Bienes Muebles	339,225.0	335,032.2	Pasivos Diferidos a Largo Plazo		
Activos Intangibles			Fondos y Bienes de Terceros en Garantía y/o en Administración a Largo Plazo		
Depreciación, Deterioro y Amortización Acumulada de Bienes	-567,121.6	-547,238.7	Provisiones a Largo Plazo		
Activos Diferidos					
Estimación por Pérdida o Deterioro de Activos no Circulantes			Total de Pasivos No Circulantes	.0	.0
Otros Activos no Circulantes					
			Total del Pasivo	290,108.0	301,310.2
Total de Activos No Circulantes	243,917.5	298,953.7			
Total del Activo	720,299.8	830,227.8	HACIENDA PÚBLICA/ PATRIMONIO		
			<i>Hacienda Pública/Patrimonio Contribuido</i>		
				176,154.8	176,154.8
			Aportaciones	176,154.8	176,154.8
			Donaciones de Capital		
			Actualización de la Hacienda Pública / Patrimonio		
			Hacienda Pública/Patrimonio Generado	254,037.0	352,762.8
			Resultados del Ejercicio (Ahorro / Desahorro)	-85,361.8	-6,200.1
			Resultados de Ejercicios Anteriores	285,753.5	285,317.6
			Revalúos	73,645.3	73,645.3
			Reservas		
			Rectificaciones de Resultados de Ejercicios Anteriores		
			Exceso o Insuficiencia en la Actualización de la Hacienda Pública/Patrimonio	.0	.0
			Resultado por Posición Monetaria		
			Resultado por Tenencia de Activos no Monetarios		
			Total Hacienda Pública/ Patrimonio	430,191.8	528,917.6
			Total del Pasivo y Hacienda Pública / Patrimonio	720,299.8	830,227.8

CUENTA PÚBLICA DEL GOBIERNO, ORGANISMOS AUXILIARES Y AUTÓNOMOS DEL ESTADO DE MÉXICO 2020

Instituto Materno Infantil del Estado de México
Estado de Actividades
Del 1 de Enero al 31 de Diciembre de 2020 y 2019
(Miles de Pesos)

Concepto	2020	2019
INGRESOS Y OTROS BENEFICIOS		
Ingresos de la Gestión	60,237.1	274,613.6
Impuestos	.0	.0
Cuotas y Aportaciones de Seguridad Social	.0	.0
Contribuciones de Mejoras	.0	.0
Derechos	.0	.0
Productos	.0	.0
Aprovechamientos	.0	.0
Ingresos por Venta de Bienes y Prestación de Servicios	60,237.1	274,613.6
Participaciones, Aportaciones, Convenios Incentivos Derivados de la Colaboración Fiscal, Fondos Distintos de Aportaciones, Transferencias, Asignaciones, Subsidios y Subvenciones y Pensiones y Jubilaciones	979,294.9	750,916.2
Participaciones, Aportaciones, Convenios, Incentivos Derivados de la Colaboración Fiscal y Fondos Distintos de Aportaciones	.0	.0
Transferencias, Asignaciones, Subsidios y Subvenciones y Pensiones y Jubilaciones	979,294.9	750,916.2
Otros Ingresos y Beneficios	21,954.3	19,761.3
Ingresos Financieros	8,783.3	16,679.6
Incremento por Variación de Inventarios	.0	.0
Disminución del Exceso de Estimaciones por Pérdida o Deterioro u Obsolescencia	.0	.0
Disminución del Exceso de Provisiones	.0	.0
Otros Ingresos y Beneficios Varios	13,171.0	3,081.7
Total de Ingresos y Otros Beneficios	1,061,486.3	1,045,291.1
GASTOS Y OTRAS PÉRDIDAS		
Gastos de Funcionamiento	1,119,097.0	1,004,220.8
Servicios Personales	719,327.5	637,658.0
Materiales y Suministros	234,831.9	218,768.5
Servicios Generales	164,937.6	147,794.3
Transferencia, Asignaciones, Subsidios y Otras Ayudas	.0	.0
Transferencias Internas y Asignaciones al Sector Público	.0	.0
Transferencias al Resto del Sector Público	.0	.0
Subsidios y Subvenciones	.0	.0
Ayudas Sociales	.0	.0
Pensiones y Jubilaciones	0	0
Transferencias a Fideicomisos, Mandatos y Contratos Análogos	.0	.0
Transferencias a la Seguridad Social	.0	.0
Donativos	.0	.0
Transferencias al Exterior	.0	.0
Participaciones y Aportaciones	.0	.0
Participaciones	.0	.0
Aportaciones	.0	.0
Convenios	.0	.0
Intereses, Comisiones y Otros Gastos de la Deuda Pública	.0	.0
Intereses de la Deuda Pública	.0	.0
Comisiones de la Deuda Pública	.0	.0
Gastos de la Deuda Pública	.0	.0
Costo por Coberturas	.0	.0
Apoyos Financieros	.0	.0
Otros Gastos y Pérdidas Extraordinarias	27,599.2	47,259.5
Estimaciones, Depreciaciones, Deterioros, Obsolescencia y Amortizaciones	27,599.2	26,561.5
Provisiones	.0	.0
Disminución de Inventarios	.0	.0
Aumento por Insuficiencia de Estimaciones por Pérdida o Deterioro y Obsolescencia	.0	.0
Aumento por Insuficiencia de Provisiones	.0	.0
Otros Gastos	.0	20,698.0
Inversión Pública	151.9	10.9
Inversión Pública no Capitalizable	151.9	10.9
Total de Gastos y Otras Pérdidas	1,146,848.1	1,051,491.2
Resultados del Ejercicio (Ahorro/Desahorro)	-85,361.8	-6,200.1

Instituto Materno Infantil del Estado de México Estado de Variación en la Hacienda Pública Del 1 de Enero al 31 de Diciembre de 2020					
Concepto	Hacienda Pública / Patrimonio Contribuido	Hacienda Pública / Patrimonio Generado de Ejercicios Anteriores	Hacienda Pública / Patrimonio Generado del Ejercicio	Exceso o Insuficiencia en la Actualización de la Hacienda Pública / Patrimonio	Total
Hacienda Pública / Patrimonio Contribuido Neto de 2019	176,154.8				176,154.8
Aportaciones	176,154.8				176,154.8
Donaciones de Capital					0.0
Actualización de la Hacienda Pública/Patrimonio					0.0
Hacienda Pública / Patrimonio Generado Neto de 2019		358,962.9	-6,200.1		352,762.8
Resultados del Ejercicio (Ahorro/Desahorro)			-6,200.1		-6,200.1
Resultados de Ejercicios Anteriores		285,317.6			285,317.6
Revalúos		73,645.3			73,645.3
Reservas					0.0
Rectificaciones de Resultados de Ejercicios Anteriores					0.0
Exceso o Insuficiencia en la Actualización de la Hacienda Pública / Patrimonio Neto de 2019				0.0	0.0
Resultado por Posición Monetaria					0.0
Resultado por Tenencia de Activos no Monetarios					0.0
Hacienda Pública / Patrimonio Neto Final de 2019	176,154.8	358,962.9	-6,200.1	0.0	528,917.6
Cambios en la Hacienda Pública / Patrimonio Contribuido Neto de 2020	0.0				0.0
Aportaciones					0.0
Donaciones de Capital					0.0
Actualización de la Hacienda Pública/Patrimonio					0.0
Variaciones de la Hacienda Pública / Patrimonio Generado Neto de 2020		-19,564.1	-79,161.7		-98,725.8
Resultados del Ejercicio (Ahorro/Desahorro)			-85,361.8		-85,361.8
Resultados de Ejercicios Anteriores		-19,564.1	6,200.1		-13,364.0
Revalúos					0.0
Reservas					0.0
Rectificaciones de Resultados de Ejercicios Anteriores					0.0
Cambios en el Exceso o Insuficiencia en la Actualización de la Hacienda Pública / Patrimonio Neto de 2020				0.0	0.0
Resultado por Posición Monetaria					0.0
Resultado por Tenencia de Activos no Monetarios					0.0
Hacienda Pública / Patrimonio Neto Final de 2020	176,154.8	339,398.8	-85,361.8	0.0	430,191.8

Instituto Materno Infantil del Estado de México
Estado de Cambios en la Situación Financiera
Del 1 de Enero al 31 de Diciembre de 2020
(Miles de Pesos)

Concepto	Origen	Aplicación
ACTIVO	143,294.1	33,366.1
Activo Circulante	84,065.1	29,173.3
Efectivo y Equivalentes		15,683.0
Derechos a Recibir Efectivo o Equivalentes	84,065.1	
Derechos a Recibir Bienes o Servicios		
Inventarios		
Almacenes		13,490.3
Estimación por Pérdida o Deterioro de Activos Circulantes		
Otros Activos Circulantes		
Activo No Circulante	59,229.0	4,192.8
Inversiones Financieras a Largo Plazo	39,346.1	
Derechos a Recibir Efectivo o Equivalentes a Largo Plazo		
Bienes Inmuebles, Infraestructura y Construcciones en Proceso		
Bienes Muebles		4,192.8
Activos Intangibles		
Depreciación, Deterioro y Amortización Acumulada de Bienes	19,882.9	
Activos Diferidos		
Estimación por Pérdida o Deterioro de Activos no Circulantes		
Otros Activos no Circulantes		
PASIVO	8.4	11,210.6
Pasivo Circulante	8.4	11,210.6
Cuentas por Pagar a Corto Plazo		11,210.6
Documentos por Pagar a Corto Plazo		
Porción a Corto Plazo de la Deuda Pública a Largo Plazo		
Títulos y Valores a Corto Plazo		
Pasivos Diferidos a Corto Plazo		
Fondos y Bienes de Terceros en Garantía y/o Administración a Corto Plazo	8.4	
Provisiones a Corto Plazo		
Otros Pasivos a Corto Plazo		
Pasivo No Circulante	.0	.0
Cuentas por Pagar a Largo Plazo		
Documentos por Pagar a Largo Plazo		
Deuda Pública a Largo Plazo		
Pasivos Diferidos a Largo Plazo		
Fondos y Bienes de Terceros en Garantía y/o en Administración a Largo Plazo		
Provisiones a Largo Plazo		
HACIENDA PÚBLICA/PATRIMONIO	.0	98,725.8
Hacienda Pública/Patrimonio Contribuido	.0	.0
Aportaciones		
Donaciones de Capital		
Actualización de la Hacienda Pública/Patrimonio		
Hacienda Pública/Patrimonio Generado	.0	98,725.8
Resultados del Ejercicio (Ahorro/Desahorro)		79,161.7
Resultados de Ejercicios Anteriores		19,564.1
Revalúos		
Reservas		
Rectificaciones de Resultados de Ejercicios Anteriores		
Exceso o insuficiencia en la Actualización de la Hacienda Pública/Patrimonio	.0	.0
Resultado por Posición Monetaria		
Resultado por Tenencia de Activos no Monetarios		

Instituto Materno Infantil del Estado de México
Estado de Flujos de Efectivo
Del 1 de Enero al 31 de Diciembre de 2020 y 2019
(Miles de Pesos)

Concepto	2020	2019
Flujos de Efectivo de las Actividades de Operación		
Origen	1,061,486.3	1,045,291.1
Impuestos	.0	.0
Cuotas y Aportaciones de Seguridad Social	.0	.0
Contribuciones de Mejoras	.0	.0
Derechos	.0	.0
Productos	8,783.3	16,679.6
Aprovechamientos	0	0
Ingresos por Venta de Bienes y Prestación de Servicios	60,237.1	274,613.6
Participaciones, Aportaciones, Convenios, Incentivos de la Colaboración Fiscal y Fondos Distintos de	.0	.0
Transferencias, Asignaciones, Subsidios y Subvenciones, y Pensiones y Jubilaciones	979,294.9	750,916.2
Otros Orígenes de Operación	13,171.0	3,081.7
Aplicación	1,146,848.1	1,051,491.2
Servicios Personales	719,327.5	637,658.0
Materiales y Suministros	234,831.9	218,768.5
Servicios Generales	164,937.6	147,794.3
Transferencias Internas y Asignaciones al Sector Público	.0	.0
Transferencias al Resto del Sector Público	.0	.0
Subsidios y Subvenciones	.0	.0
Ayudas Sociales	.0	.0
Pensiones y Jubilaciones	0	0
Transferencias a Fideicomisos, Mandatos y Contratos Análogos	.0	.0
Transferencias a la Seguridad Social	.0	.0
Donativos	.0	.0
Transferencias al Exterior	.0	.0
Participaciones	.0	.0
Aportaciones	.0	.0
Convenios	.0	.0
Otras Aplicaciones de Operación	27,751.1	47,270.4
Flujos Netos de Efectivo por Actividades de Operación	-85,361.8	-6,200.1
Flujos de Efectivo de las Actividades de Inversión		
Origen	143,294.1	50,771.9
Bienes Inmuebles, Infraestructura y Construcciones en Proceso	.0	0
Bienes Muebles	19,882.9	17,621.5
Otros Orígenes de Inversión	123,411.2	33,150.4
Aplicación	17,683.1	70,050.4
Bienes Inmuebles, Infraestructura y Construcciones en Proceso	.0	.0
Bienes Muebles	4,192.8	15,010.0
Otras Aplicaciones de Inversión	13,490.3	55,040.4
Flujos Netos de Efectivo por Actividades de Inversión	125,611.0	-19,278.5
Flujo de Efectivo de las Actividades de Financiamiento		
Origen	8.4	36,104.4
Endeudamiento Neto	.0	.0
Interno	.0	.0
Externo	.0	.0
Otros Orígenes de Financiamiento	8.4	36,104.4
Aplicación	24,574.6	.0
Servicios de la Deuda	.0	.0
Interno	.0	.0
Externo	.0	.0
Otras Aplicaciones de Financiamiento	24,574.6	.0
Flujos Netos de Efectivo por Actividades de Financiamiento	-24,566.2	36,104.4
Incremento/Disminución Neta en el Efectivo y Equivalentes al Efectivo	15,683.0	10,625.8
Efectivo y Equivalentes al Efectivo al Inicio del Ejercicio	76,100.9	65,475.1
Efectivo y Equivalentes al Efectivo al Final del Ejercicio	91,783.9	76,100.9

CUENTA PÚBLICA DEL GOBIERNO, ORGANISMOS AUXILIARES Y AUTÓNOMOS DEL ESTADO DE MÉXICO 2020

Instituto Materno Infantil del Estado de México
Estado Analítico del Activo
Del 1 de Enero al 31 de Diciembre de 2020
(Miles de Pesos)

Concepto	Saldo Inicial	Cargos del Período	Abonos del Período	Saldo Final	Variación del Período
	1	2	3	4 = (1+2-3)	(4-1)
ACTIVO	830,227.8	5,305,452.2	5,415,380.2	720,299.8	-70,581.9
Activo Circulante	531,274.1	5,278,738.4	5,333,630.2	476,382.3	-54,891.8
Efectivo y Equivalentes	76,100.9	4,470,720.2	4,455,037.2	91,783.9	15,683.0
Derechos a Recibir Efectivo o Equivalentes	430,841.4	758,563.7	842,628.8	346,776.3	-84,065.1
Derechos a Recibir Bienes o Servicios				.0	.0
Inventarios				.0	.0
Almacenes	24,331.8	49,454.5	35,964.2	37,822.1	13,490.3
Estimación por Pérdida o Deterioro de Activos Circulantes				.0	.0
Otros Activos Circulantes					
Activo no Circulante	298,953.7	26,713.8	81,750.0	243,917.5	-15,690.1
Inversiones Financieras a Largo Plazo	99,231.1	7,311.6	46,657.7	59,885.0	
Derechos a Recibir Efectivo o Equivalentes a Largo Plazo					
Bienes Inmuebles, Infraestructura y Construcciones en Proceso	411,929.1	.0	.0	411,929.1	.0
Bienes Muebles	335,032.2	12,064.4	7,871.6	339,225.0	4,192.8
Activos Intangibles	.0			.0	.0
Depreciación, Deterioro y Amortización Acumulada de Bienes	-547,238.7	7,337.8	27,220.7	-567,121.6	-19,882.9
Activos Diferidos				.0	.0
Estimación por Pérdida o Deterioro de Activos no Circulantes				.0	.0
Otros Activos no Circulantes				.0	.0

Instituto Materno Infantil del Estado de México
Estado Analítico de la Deuda y Otros Pasivos
Del 1 de Enero al 31 de Diciembre de 2020
(Miles de Pesos)

Denominación de las Deudas	Moneda de Contratación	Institución o País Acreedor	Saldo Inicial del Período	Saldo Final del Período
DEUDA PÚBLICA				
Corto Plazo				
Deuda Interna			.0	.0
Instituciones de Crédito				
Títulos y Valores				
Arrendamientos Financieros				
Deuda Externa			.0	.0
Organismos Financieros Internacionales				
Deuda Bilateral				
Títulos y Valores				
Arrendamientos Financieros				
Subtotal a Corto Plazo			.0	.0
Largo Plazo				
Deuda Interna			.0	.0
Instituciones de Crédito				
Títulos y Valores				
Arrendamientos Financieros				
Deuda Externa			.0	.0
Organismos Financieros Internacionales				
Deuda Bilateral				
Títulos y Valores				
Arrendamientos Financieros				
Subtotal a Largo Plazo			.0	.0
Otros Pasivos	Moneda Nacional		301,310.2	290,108.0
Total de Deuda y Otros Pasivos			301,310.2	290,108.0

NOTAS A LOS ESTADOS FINANCIEROS

NOTAS DE DESGLOSE

1. ESTADO DE SITUACIÓN FINANCIERA

ACTIVO

- **Efectivo y Equivalentes**

Fondos Fijos

Representa el importe del efectivo disponible para solventar gastos menores en los Hospitales, Centro de Especialidades Odontológicas y Oficinas Centrales, los cuales son reembolsados con la presentación de los comprobantes correspondientes.

	2020	2019
Fondos Fijos		
Oficinas Centrales Fondo Fijo de Caja	2.0	0.0
Total	2.0	0.0

Bancos

Este renglón se encuentra representado principalmente por depósitos bancarios a corto plazo registrados a su valor nominal, los cuales se encuentran comprometidos para pago a proveedores de bienes y servicios, contratistas y empleados, al 31 de diciembre del 2020 y 2019, este rubro se integra como sigue:

	2020	2019
Bancos		
HSBC México S.A	63.5	61.5
Banco Mercantil del Norte, S.A	23,648.5	295.7
Banco Scotiabank	77.5	77.2
Banco Regional de Monterrey	67,178.1	75,492.0
Banco Santander México, S.A.	814.3	174.5
Total	91,781.9	76,100.9

- **Derechos a recibir Efectivo o Equivalentes y Bienes o Servicios a Recibir**

El saldo de este rubro al 31 de diciembre del 2020 y 2019, se integra principalmente de inversiones financieras a corto plazo, y cuentas por cobrar a corto plazo, integrándose de la siguiente manera:

	2020	2019
--	-------------	-------------

IM I E M

Inversiones Financieras a corto plazo	17,552.6	39,053.2
Cuentas por cobrar a corto plazo	329,020.8	391,486.3
Deudores por cobrar a corto plazo	202.9	301.9
Total	346,776.3	430,841.4

- **Inversiones Financieras a corto plazo**

Esta cuenta al 31 de diciembre del 2020 y 2019, se integra por los siguientes conceptos:

	2020	2019
Banco Mercantil del Norte, S.A.	5,065.6	19,960.3
Interacciones Casa de Bolsa, S.A. de C.V.	10,618.9	14,830.6
Scotiabank Inverlat, S.A.	1,487.1	1,418.2
Banregio	381.0	2,844.1
Total	17,552.6	39,053.2

- **Cuentas por cobrar a corto plazo**

Esta cuenta al 31 de diciembre de 2020 y 2019, se Integra por los siguientes conceptos:

	2020	2019
Comisión Nacional de Protección Social en Salud	0.0	14,703.2
Instituto de Salud del Estado de México	328,997.2	376,759.9
Otros	23.6	23.2
Total	329,020.8	391,486.3

El saldo pendiente de cobro con el Instituto de Salud de México, corresponde a los servicios prestados a los afiliados al Seguro Popular. El rubro de otros incluye la cuenta pendiente a Axa seguros por concepto de seguro escolar.

Antigüedad	30 días	60 días	90 días
Instituto de Salud del Estado de México	0.0	0.0	328,997.2
Otros	0.5	0.0	23.1
Total	0.5	0.0	329,020.3

- **Derechos a recibir Bienes o Servicios**

Al 31 de diciembre del 2020 y 2019 no se tienen Derechos a recibir Bienes o Servicios

- **Bienes Disponibles para su Transformación o consumo (inventario)**

Almacén

31 de diciembre de 2020 y 2019, este rubro se integra como sigue:

	2020	2019
Medicamentos	2,551.8	94.0
Materiales de Curación	14,415.2	2,074.4
Material de Laboratorio	8,245.3	4,189.0
Aseo y varios	735.4	1,096.7
Papelería	1,347.2	1,660.4
Material dental	2,603.8	3,926.8
Ropa	7,701.2	9,031.1
Mantenimiento	222.2	2,256.4
Material Didáctico	0.0	3.0
Total	37,822.1	24,331.8

- Inversiones Financieras**

El saldo de esta cuenta corresponde al Fideicomiso para los Enfermos Crónicos del Hospital para el Niño, en Banco Interacciones, S.A. con un número del contrato: 7229. Al 31 de diciembre de 2020 y 2019, este rubro se integra como sigue:

	2020	2019
Interacciones Casa de Bolsa, S.A. de C.V.		
Cambias tus placas por vida Cta.520	50,885.6	90,612.2
Un compromiso de peso Cta.521	1,138.4	1,080.1
Capital Fideicomiso Cta.706	7,861.0	7,538.8
Total	59,885.0	99,231.1

- Bienes Muebles, Inmuebles e Intangibles**

Este rubro fue actualizado con base en la circular de información financiera para el reconocimiento de los efectos de la inflación hasta el ejercicio de 2007; con base al Manual Único de Contabilidad Gubernamental para las Dependencias y Entidades Públicas del Gobierno y Municipios del Estado de México, tomando como referencia la NIF B-10 emitida por el Consejo Mexicano para la Investigación y Desarrollo de Información Financiera, A.C a partir del ejercicio de 2008 no se aplica el procedimiento de revaluación de los Estados Financieros de los entes gubernamentales.

Los bienes muebles e inmuebles del Instituto se registran a su costo adquisición, tratándose de bienes con un costo menor a 70 UMAS, se consideran bienes no capitalizables, la depreciación histórica y la depreciación por revaluación, se aplica el método de depreciación en línea recta, usando los siguientes porcentajes de acuerdo a lo establecido por el Manual Único de Contabilidad Gubernamental para las Dependencias y Entidades Públicas del Gobierno y Municipios del Estado de México.

IMIEM

Concepto	2020
Vehículos	10 %
Equipo de cómputo	20 %
Mobiliario y equipo de oficina	3 %
Edificios	2 %
Máquina y equipo de hospitales	10 %

Al 31 de diciembre de 2020 y 2019, este rubro se integra como sigue:

Inversión	Histórico	Revaluación	TOTAL	
			2020	2019
Terrenos	24.4	24,149.5	24,173.9	24,173.9
Edificios	151,619.0	236,136.2	387,755.2	387,755.2
Mobiliario y Equipo de Oficina	6,102.4	263.8	6,366.2	6,431.7
Equipo de Cómputo	11,125.9	0.0	11,125.9	11,226.2
Mobiliario y Equipo de Hospitales	313,196.7	5,640.4	318,837.1	314,478.5
Equipo de Transporte	2,843.5	52.3	2,895.8	2,895.8
Total de Inversión	484,911.9	266,242.2	751,154.1	746,961.3
Depreciación Acumulada	-333,775.8	-233,345.8	-567,121.6	-547,238.7
Bienes Muebles e Inmuebles Neto	151,136.1	32,896.4	184,032.5	199,722.6

Con fecha 11 de noviembre de 2002, se celebró convenio de Transferencia de bienes muebles e inmuebles entre el Sistema Estatal para el Desarrollo Integral de la Familia del Estado de México (DIFEM) y el Instituto Materno Infantil del Estado de México (IMIEM), mediante el cual el DIFEM se compromete a realizar el trámite de cambio de usuario de los bienes inmuebles, ante la autoridad competente como lo establece la Ley de Bienes del Estado de México y sus Municipios, por lo que el IMIEM utilizará los inmuebles donde actualmente se encuentran ubicados los Hospitales para el Niño, Ginecología y Obstetricia, Centro de Especialidades Odontológicas, Oficinas Administrativas que ocupaba la Dirección de Salud para la Niñez y la Mujer, el Almacén de Medicamentos y los estacionamientos respectivos. Con base a este convenio el IMIEM registró en su contabilidad los inmuebles mencionados, por un monto de 128 millones 849 mil pesos con un crédito a la cuenta de patrimonio por la misma cantidad. Sin embargo, el citado convenio establece que dichos activos serán transferidos al IMIEM para su uso, de conformidad con lo establecido por los artículos 5 fracción VIII, aplicables a la Ley de Bienes del Estado de México y Municipios.

El 8 de abril de 2009, la Dirección General de Recursos Materiales mediante acta de entrega recepción hace entrega al Instituto de los citados inmuebles, en dicha acta en su punto número 2 se indica que el Gobierno del Estado de México es propietario de los citados inmuebles mediante acuerdo de destino, el cual, no transmite la propiedad de bien ni otorga derecho real alguno sobre el mismo.

A la fecha de presentación de este informe el Instituto tiene en proceso las gestiones ante las instancias correspondientes, las acciones legales que le transmitan la propiedad legal de los inmuebles que actualmente tiene en uso de destino. En caso de no lograrse la propiedad legal de los inmuebles citados a

favor del Instituto se tendrían que cancelar de los registros contables el valor acumulado de los inmuebles en el activo y patrimonio, respectivamente, y registrar los valores cancelados en cuentas de orden como activos en comodato.

- **Estimaciones y Deterioros**

El Instituto no cuenta con estimaciones y deterioros.

- **Otros Activos**

El Instituto no cuentas con otros activos.

PASIVO

- **Cuentas por pagar a corto plazo**

El saldo de este rubro al 31 de diciembre de 2020 y 2019, se encuentra integrado por la cuenta de proveedores por pagar a corto plazo, retenciones y contribuciones por pagar a corto plazo y otras cuentas por pagar a corto plazo, integradas de la siguiente manera:

	2020	2019
Proveedores a corto plazo	246,585.2	252,607.2
Gobierno del Estado de México	4,939.6	7,047.7
Impuesto Sobre Erogaciones Al Trabajo Personal 3%	2,437.9	0.0
Empleados	22,214.2	16,529.9
Otros	9.5	2,132.5
Retenciones por pagar a corto plazo	13,913.2	22,992.9
Total	290,099.6	301,310.2

Proveedores a corto plazo

	2020	2019
Ángeles Velázquez Norma Isela	87.5	87.5
ARMANAC, S.A. de C.V.	764.9	0.0
Asistencia Biomédica Del Sur, S.A. de C.V.	1,654.7	0.0
ATYDE México, S.A. DE C.V.	976.2	0.0
Becerril Rivero Paulino	2,414.2	0.0
B. Braun Aesculap de México, S.A. de C.V.	6,680.0	8,785.4
B. Braun Medical de México S.A.P.I. de C.V.	5,996.9	0.0
CARL ZEISS de México S.A. de C.V.	3,839.1	
Cel Medical Distribución, S.A. de C.V.	179.5	2,155.3
CENTRUM Promotora Internacional, S.A. de C.V.	2,835.5	0.0
Comercial SERENDI Group, S.A. de C.V.	9,651.0	0.0
Comercializadora de Productos Institucionales, S.A. de C.V.	296.5	868.4
Comercializadora Farmacéutica HDL, S.A. de C.V.	750.0	0.0
Comercializadora Mexicana Caminte Del Centro, S.A. de C.V.	1,714.2	0.0

IMIEM

Comercializadora Quirúrgicas y Hospitalarias, S.A. de C.V.	2,215.3	0.0
Comercializadora y Abastecedora Hospitalaria, S.A. de C.V.	635.7	0.0
Comercializadora Suseva, S.A. de C.V.	43,170.4	21,313.6
Dentilab, S.A. de C.V.	40.9	31.1
Diagnocell Laboratorios, S.A. de C.V.	142.7	337.8
Dicipa, S.A. de C.V.	6,611.7	9,453.2
Draguer Medical México, S.A. de C.V.	5,208.0	9,398.3
Distribuidora de Fármacos y Fragancias, S.A. de C.V.	897.6	0.0
Distribuidora Disur, S.A. de C.V.	10,688.1	12,102.9
Distribuidora Medica LOMESI, S.A. de C.V.	3,528.3	0.0
Distribuidora Internacional de Medicamentos y Equipos Médicos.	266.9	1,045.0
Eco Business Center, S.A. de C.V.	72.6	72.6
Edenred México, S.A. de C.V.	0.0	16,570.6
Especialistas en Esterilización y Envase, S.A. de C.V.	1,485.4	0.0
Factor de Riesgo, S.A. de C.V.	1,902.0	0.0
Farmacéuticos MAYPO, S.A. de C.V.	0.0	326.7
FH ABRAXAS, S.A. de C.V.	1,097.7	0.0
Gas Imperial, S.A. de C.V.	1.4	1.4
González Martin Antonio Ricardo	586.4	0.0
González Zepeda Julio Cesar	1,084.8	0.0
Génesis Healthcare Advisers, S.A. de C.V.	5,408.0	
GEOSSA Equipos e Implementos, S.A. de C.V.	629.9	0.0
GRAPHIMEDIC, S.A. de C.V.	506.5	0.0
Grupo Eolica, S.A. de C.V.	0.0	725.4
Grupo Fármacos Especializados, S.A. de C.V.	0.0	359.6
Grupo Gastronómico Gálvez, S.A. de C.V.	5,376.7	0.0
Grupo JACARIC, S.A. de C.V.	603.2	0.0
Grupo Centurión Combustibles, S.A.P.I. de C.V.	1,276.6	0.0
Ingeniería y Electro sistemas, S.A. de C.V.	11,673.0	0.0
Intercambio Global Latinoamérica S.A. de C.V.	380.1	1,091.5
KARL STORZ Endoscopia México, S.A. de C.V.	2,925.4	0.0
Laboratorios PISA, S.A. de C.V.	624.8	0.0
López Benítez Martin	5,559.1	0.0
Macías Carbajal María Adriana	900.5	0.0
Mayoristas y Distribuidores Asociados, S.A. de C.V.	2,212.4	0.0
Medical Val, S.A. de C.V.	13,258.2	15,217.4
MEDIONCOL, S. de R.L. de C.V.	2,922.3	0.0
Mendieta Pacheco Marco Antonio	1,238.9	0.0
Mercado Gómez Orlando	1,203.6	0.0
Moctezuma Gonzalez Andres	565.9	
Multiimplantes, S.A. de C.V.	509.7	0.0
Neuroquirurgica Integral FFMM S.A. de C.V.	2,659.1	0.0
Peña Gas, S.A. de C.V.	1,059.6	0.0
Praxair de México, S.A. de C.V.	2,255.9	2,876.2
Productos Hospitalarios, S.A. de C.V.	3,726.8	10,173.9
Productos y Servicios Capitulare, S.A. de C.V.	8,033.9	0.0
Proveedora de Hospitales del Valle de Toluca, S.A. de C.V.	34.8	34.8
Proveedora Medico Dental y Sanitaria, S. de R.L. de C.V.	685.4	0.0

Ralca, S.A. de C.V.	21.7	21.7
Recolectora Y Tratadora Garbage, S.A. de C.V.	2,340.2	0.0
Rosas Velázquez Juan Carlos	1,714.5	0.0
ROYAL LIM, S.A. de C.V.	5,065.3	49.5
SEMATOSA, S.A. de C.V.	1,468.4	0.0
Servicio y Atención A Hospitales LIEXHO, S.A. de C.V.	817.2	0.0
Soluciones Tecnológicas Medicas, S.A. de C.V.	11,164.2	
Soluciones en Equipamiento y Servicios Integrales para la Salud, S.A. de C.V.	12,011.4	0.0
Siemens Healthcare Diagnostic, S de R.L. de C.V.	801.6	0.0
SUPLIMEX, S.A. de C.V.	524.1	
Tecnología Biomédica del Sur, S.A. de C.V.	998.6	998.6
Tecnología Equipamiento y Servicios, S.A. de C.V.	716.8	0.0
Tecnología Quirúrgica en Oftalmología, S.A. de C.V.	3,394.7	0.0
Vitasanitas, S.A. de C.V.	0.0	4,070.4
WWPL México, S.A. de C.V.	2.1	2.1
ZUGAS, S.A. de C.V.	1,028.0	0.0
Otros proveedores	10,810.0	134,436.3
Total	246,585.2	252,607.2

- **Retenciones por pagar a corto plazo**

	2020	2019
ISSEMYM	449.7	10,743.0
Secretaría de Hacienda y Crédito Público	6,741.6	5,170.3
Otras	6,721.9	7,079.6
Total	13,913.2	22,992.9

En la cuenta por Retenciones por Pagar a Corto Plazo se encuentra el pago de impuestos sobre Retenciones a Salarios y Servicios de Profesionales, el cual se liquida el 17 del mes siguiente al mes que corresponda.

El pago de Impuesto sobre Erogaciones por Remuneraciones al Trabajo Personal, que se retiene a los proveedores que prestan servicios de mantenimiento, se declara en el mes siguiente al mes que corresponda.

El saldo de otras cuentas por pagar del rubro Gobierno del Estado de México es integrado por los estímulos y recompensas que deben ser devueltos a la Caja General del GEM.

2. ESTADO DE ACTIVIDADES

Los ingresos que obtuvo el Instituto se reconocen hasta que se reciben, y corresponden por consultas médicas, servicios auxiliares, urgencias, Seguro Escolar, hospitalización, consulta externa, Seguro Médico Siglo XXI, Gastos Catastróficos; así como las transferencias que recibe el Instituto por parte de Gobierno del Estado de México, de acuerdo a su presupuesto autorizado, ingresos por intereses bancarios, e ingresos

varios por donaciones, venta de bases, así como de sanciones que se aplique a proveedores , al 31 de diciembre estos ascienden a un mil 061 millones 486.3 miles de pesos contados en los siguientes conceptos:

	2020	2019
Ingresos por Venta de Bienes y Servicios	60,237.1	274,613.6
Recursos Fiscales	979,294.9	750,916.2
Otras Inversiones	8,783.3	16,679.6
Otros Ingresos y Beneficios Varios	13,171.0	3,081.7
Total	<u>1,061,486.3</u>	<u>1,045,291.1</u>

- **Gastos y Otras Pérdidas**

Los gastos se reconocen y se registran cuando se devengan, reconociéndose que están devengados en el momento en que se reciben los bienes o servicios adquiridos, independientemente del documento que la ampare:

Los conceptos que integran los gastos de funcionamiento son los siguientes:

	2020	2019
Servicios Personales	719,327.5	637,658.0
Materiales y Suministros	234,831.9	218,768.5
Servicios Generales	164,937.6	147,794.3
Bienes Muebles Inmuebles e Intangibles	151.9	10.9
Total	<u>1,119,248.9</u>	<u>1,004,231.7</u>

- **Otros gastos y pérdidas extraordinarias**

	2020	2019
Depreciación y Otros Gastos	27,599.2	47,259.5
Total	<u>27,599.2</u>	<u>47,259.5</u>

3. ESTADO DE VARIACIONES EN LA HACIENDA PÚBLICA/ PATRIMONIO

En este rubro se presenta el resultado del ejercicio por 85 millones 361.8 miles de pesos.

4. ESTADO DE FLUJOS DE EFECTIVO

Integración de Flujo de Efectivo	Al 31 de Diciembre de 2020	2019
Flujos Netos de Efectivo por Actividades de Operación	-85,361.8	-6,200.1
Flujos Netos de Efectivo por Actividades de Inversión	125,611.0	-19,278.5
Flujos Netos de Efectivo por Actividades de Financiamiento	-24,566.2	36,104.4
Efectivo y Equivalentes al Efectivo al Inicio del Ejercicio	76,100.9	65,475.1
Efectivo y Equivalentes al Efectivo al Final del Ejercicio	91,783.9	76,100.9

5. CONCILIACIÓN ENTRE LOS INGRESOS PRESUPUESTARIOS Y CONTABLES, ASÍ COMO ENTRE LOS EGRESOS PRESUPUESTARIOS Y LOS GASTOS CONTABLES.

Instituto Materno Infantil del Estado de México Conciliación entre los Ingresos Presupuestarios y Contables Correspondiente del 1 de Enero al 31 de Diciembre de 2020 (Miles de Pesos)		
1. Ingresos Presupuestarios		1,277,316.7
2. Más Ingresos Contables no Presupuestarios		0.0
Incremento por Variación de Inventarios		
Disminución del Exceso de Estimaciones por Pérdida o Deterioro u Obsolescencia		
Disminución del Exceso de Provisiones		
Otros Ingresos y Beneficios Varios		
Otros Ingresos Contables no Presupuestarios		
3. Menos Ingresos Presupuestarios no Contables		215,830.4
Productos de Capital		
Aprovechamientos Capital		
Ingresos Derivados de Financiamientos	215,830.4	
Otros ingresos presupuestarios no contables		
4. Ingresos Contables (4 = 1 + 2 - 3)		1,061,486.3

Instituto Materno Infantil del Estado de México Conciliación entre los Egresos Presupuestarios y los Gastos Contables Correspondiente del 1 de Enero al 31 de Diciembre de 2020 (Miles de Pesos)		
1.- Total de Egresos (Presupuestarios)		1,368,130.2
2.- Menos Egresos Presupuestarios no Contables		248,881.3
Mobiliario y Equipo de Administración		
Mobiliario y Equipo Educativo y Recreativo		
Equipo e Instrumental Médico y de Laboratorio	11,909.0	
Vehículos y Equipo de Transporte		
Equipo de Defensa y Seguridad		
Maquinaria, Otros Equipos y Herramientas		
Activos Biológicos		
Bienes Inmuebles		
Activos Intangibles		
Obra Pública en Bienes Propios		
Acciones y Participaciones de Capital		
Compra de Títulos y Valores		
Inversiones en Fideicomisos, Mandatos y Otros Análogos		
Provisiones para Contingencias y Otras Erogaciones Especiales		
Amortización de la Deuda Pública		
Inventario de Materiales y Suministros Médicos	9,939.6	
Adeudos de Ejercicios Fiscales Anteriores (ADEFAS)	227,032.7	
Otros Egresos Presupuestales no Contables		
3. Más Gastos Contables no Presupuestales		27,599.2
Estimaciones, Depreciaciones, Deterioros, Obsolescencia y Amortizaciones	27,599.2	
Provisiones		
Disminución de Inventarios		
Aumento por Insuficiencia de Estimaciones por Pérdida o Deterioro u Obsolescencia		
Aumento por Insuficiencia de Provisiones		
Otros Gastos		
Otros Gastos Contables no Presupuestales		
4. Total de Gasto Contable (4 = 1 - 2 + 3)		1,146,848.1

NOTAS DE MEMORIA (CUENTAS DE ORDEN)

Instituto Materno Infantil del Estado de México		
CUENTAS DE ORDEN CONTABLES		
(Miles de Pesos)		
	<u>2 0 2 0</u>	<u>2 0 1 9</u>
CUENTAS DEUDORAS		
Cuentas de Control de Organismos Auxiliares	85,575.9	25,002.9
Bienes Muebles e Inmuebles en Comodato	37,960.3	37,960.3
	<u>123,536.2</u>	<u>62,963.2</u>
CUENTAS ACREEDORAS		
Organismos Auxiliares Cuenta de Control	85,575.9	25,002.9
Comodato de Bienes Muebles e Inmuebles	37,960.3	37,960.3
	<u>123,536.2</u>	<u>62,963.2</u>

Instituto Materno Infantil del Estado de México		
CUENTAS DE ORDEN PRESUPUESTALES		
(Miles de Pesos)		
	<u>2 0 2 0</u>	<u>2 0 1 9</u>
CUENTAS DEUDORAS		
Ley de Ingresos Estimada	1,575,678.4	1,396,415.8
Presupuesto de Egresos por Ejercer de Gastos de Funcionamiento	133,269.0	124,793.4
Presupuesto de Egresos Devengado de Gasto de Funcionamiento	206,467.6	180,229.4
Presupuesto de Egresos Pagado de Gastos de Funcionamiento	922,569.0	796,440.4
Presupuesto de Egresos por Ejercer de Bienes Muebles, Inmuebles e Intangibles	1.7	5,786.0
Presupuesto de Egresos Devengado de Bienes Muebles, Inmuebles e Intangibles	2,698.8	3,630.2
Presupuesto de Egresos Pagado de Bienes Muebles, Inmuebles e Intangibles	9,362.1	20,330.6
Presupuesto de Egresos por Ejercer de Intereses, Comisiones y Otros Gastos de la Deuda Pública	74,277.5	85,132.6
Presupuesto de Egresos Pagado de Intereses, Comisiones y Otros Gastos de la Deuda Pública	<u>227,032.7</u>	<u>180,073.2</u>
	<u>3,151,356.8</u>	<u>2,792,831.6</u>
CUENTAS ACREEDORAS		
Ley de Ingresos por Ejecutar	298,361.7	134,947.1
Ley de Ingresos Recaudada	1,277,316.7	1,261,468.7
Presupuesto de Egresos Aprobado de Gastos de Funcionamiento	1,262,305.6	1,101,463.2
Presupuesto de Egresos Aprobado de Intereses, Comisiones y Otros Gastos de la Deuda Pública	301,310.2	265,205.8
Presupuesto de Egresos Aprobado de Bienes Muebles, Inmuebles e Intangibles	<u>12,062.6</u>	<u>29,746.8</u>
	<u>3,151,356.8</u>	<u>2,792,831.6</u>

NOTAS DE GESTIÓN ADMINISTRATIVA

1. INTRODUCCIÓN

Los estados Financieros y Presupuestales han sido preparados por la Administración del Instituto, pues son el instrumento básico para proporcionar información para la toma de decisiones, que en su contenido se revelan las operaciones patrimoniales y presupuestales del ejercicio fiscal.

2. PANORAMA ECONÓMICO Y FINANCIERO

Las fuentes de recursos del Organismo provienen básicamente de las aportaciones del Gobierno Estatal y de los recursos que genera por concepto de cuotas de recuperación, donaciones y servicios.

El presupuesto de ingresos autorizado mediante el cual el Instituto estuvo operando es el siguiente, al inicio de 2020.

Ingresos por Venta de Bienes y Servicios	285,662.9
Recursos Fiscales	949,301.9
Total	<u>1,234,964.8</u>

3. AUTORIZACIÓN E HISTORIA

El Instituto Materno Infantil del Estado de México (IMIEM), fue creado mediante el Decreto Número 151 del Poder Ejecutivo del Estado de México, publicado en la Gaceta del Gobierno del Estado de México (GEM), el 10 de septiembre del 2001, como Organismo Público Descentralizado de carácter estatal, con personalidad jurídica y patrimonio propio.

4. ORGANIZACIÓN Y OBJETO

El Organismo fue creado para prestar servicios públicos de medicina a los grupos de población más vulnerables, en el campo infantil.

Dentro de sus principales funciones se encuentran las que se indican a continuación:

- I. Promover y desarrollar investigaciones científicas y tecnológicas en las áreas biométricas, clínicas socio médicas y epidemiológicas.
- II. Realizar estudios e investigaciones clínicas epidemiológicas, experimentales de desarrollos tecnológicos y básicos, en las áreas biomédicas y socio médicas, para la comprensión, prevención diagnóstico y tratamiento de las enfermedades y rehabilitación de los afectados, así como promover medidas de salud.
- III. Publicar los resultados de las investigaciones y trabajos que realice, así como difundir información técnica y científica sobre los avances que en materia de salud registre.

- IV. Promover y realizar reuniones de intercambio científico de carácter nacional e internacional y celebrar convenios de coordinación, intercambio y cooperación con instituciones afines.
- V. Formular y ejecutar programas de estudio y cursos de capacitación, enseñanza y especialización y actualización de personal profesional, técnico y auxiliar en sus áreas de especialización y afines.
- VI. Otorgar constancias, diplomas, reconocimientos y certificados de estudios, grados y títulos en su caso, de conformidad con las disposiciones aplicables.
- VII. Prestar servicio de salud en aspectos preventivos, curativos y de rehabilitación en sus áreas de especialización.
- VIII. Proporcionar consulta externa, atención hospitalaria y servicios de urgencias a la población que requiera atención médica en sus áreas de especialización, hasta el límite de su capacidad instalada.
- IX. Asesorar y formular opiniones a la Secretaría de Salud cuando sean requeridos para ello.
- X. Asesorar y opinar en asuntos relacionados con el área de su especialización, cuando les sea solicitado por instituciones públicas de salud en el territorio del Estado.
- XI. Promover acciones para la prevención de la salud y en lo relativo a padecimientos propios de sus especialidades.
- XII. Regular los procedimientos de selección e ingresos de los interesados en estudios de postgrado y establecer las normas para su permanencia de acuerdo a las disposiciones aplicables.
- XIII. Estimular al personal directivo, docente, médico y apoyo para su superación permanente, favoreciendo la formación personal.
- XIV. Fortalecer al tercer nivel de atención en las áreas de su especialización.
- XV. Contribuir en el abatimiento de los índices de mortalidad en sus áreas de especialización.
- XVI. Actuar como el órgano de consulta técnica y normativa en su materia de las dependencias y organismos auxiliares del Gobierno del Estado de México.
- XVII. Prestar consultoría a título oneroso a personas de derecho privado.
- XVIII. Coadyuvar con la Secretaría de Salud en la actualización de las estadísticas sobre la situación sanitaria de la entidad respecto a la materia de su especialización.
- XIX. Realizar las demás actividades que le correspondan para el cumplimiento de su objeto.

La actividad fiscal del Instituto es de hospitales del sector público dedicados a otras especialidades médicas, dentro de sus obligaciones fiscales se encuentran, declaración mensual de retenciones de Impuesto Sobre la Renta (ISR), por Sueldos y Salarios, declaración mensual de retenciones de Impuesto Sobre la Renta

(ISR) Servicios Profesionales, Declaración Anual de Impuesto Sobre la Renta (ISR) donde se informe sobre los pagos y retenciones de Servicios Profesionales, así como la de Sueldos y Salarios.

El Instituto cuenta con una estructura organizacional básica integrada por un Director General, Director de Administración y Finanzas, Director de Servicios Médicos, Director de Enseñanza e Investigación, Jurídico y un Contralor.

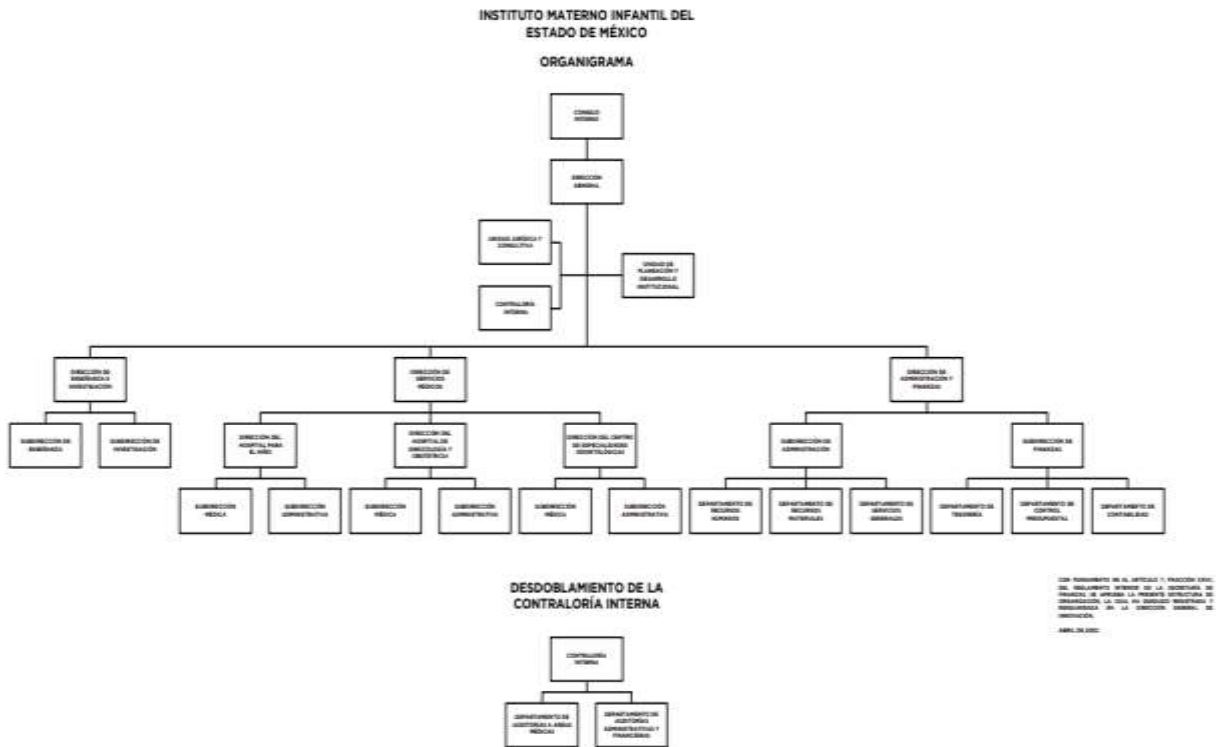

Se cuenta con un fideicomiso para apoyo de los enfermos crónicos del Hospital para el Niño, cuyos fondos son controlados a través de un Comité Técnico que es el Órgano encargado de autorizar los recursos que se requieren para cubrir los gastos del Instituto, con cargo a los productos que generan los fondos Fideicomitidos.

5. BASES DE PREPARACIÓN DE LOS ESTADOS FINANCIEROS

En el mes de diciembre de 2008, fue aprobada la Ley General de Contabilidad Gubernamental (Ley de Contabilidad); la aplicación de la Ley de Contabilidad contempla la armonización de los sistemas contables y presupuesto del sector gubernamental en México, siendo de observancia obligatoria para los poderes Ejecutivo, Legislativo y Judicial de la Federación, entidades federativas; los Ayuntamientos de los Municipios; los órganos político-administrativos de las demarcaciones territoriales del Distrito Federal; las Entidades de la Administración Pública Paraestatal, ya sean federales, estatales o municipales y los Órganos autónomos federales y estatales.

El objeto primordial de esta Ley de Contabilidad, es contribuir a medir la eficacia, economía y eficiencia del gasto e ingresos públicos, así como la administración de la deuda pública con la finalidad de coadyugar al proceso de armonización contable, la propia Ley contempló la creación del Consejo Nacional de

Armonización Contable (“CONAC”). Constituyéndose como el Órgano de coordinación para la armonización contable y su objeto es el de emitir las normas contables y lineamientos para la generación de información financiera que aplicaran los entes públicos.

Entre los cambios más importantes previstos en la Ley General de Contabilidad Gubernamental se encuentran:

- a. Creación de un sistema que aporta información contable, financiera y presupuestal desde el momento mismo en que se planean los presupuestos y programas.
- b. Control y resguardo de los bienes (muebles e inmuebles) que conforman el patrimonio de la Entidad (contabilidad patrimonial).
- c. Registro con base en devengado; es decir, el registro financiero y presupuestal de los compromisos y derechos de acuerdo a las normas y metodología existentes para determinar los momentos contables de los ingresos y egresos definidos por el CONAC.
- d. Obligaciones de llevar un reporte y registro de los avances de obra.

Los Estados Financieros que se acompañan y sus notas complementarias, han sido preparados y se presentan de acuerdo con el Manual Único de Contabilidad Gubernamental para las Dependencias y Entidades Públicas de Gobierno y Municipios del Estado de México (MUCG) (Décimo novena edición) 2020, publicado en la Gaceta del Gobierno del 13 de Mayo de 2020, las reglas contables establecidas en el Manual Único de Contabilidad Gubernamental para las Dependencias y Entidades Públicas de Gobierno y Municipios del Estado de México cumple con los preceptos establecidos en el Código Financiero del Estado de México y Municipios.

Su objetivo es proporcionar elementos necesarios que permitan contabilizar sus operaciones, lo que otorga consistencia a la presentación de los resultados del ejercicio y facilita su interpretación, proporcionando las bases para consolidar criterios uniformes y homogéneos en la información.

Postulados Básicos de Contabilidad Gubernamental

Los postulados básicos permiten la identificación, el análisis, la interpretación, la captación, el procesamiento y el reconocimiento de las transacciones, transformaciones internas y otros eventos que afectan el ente público.

Los postulados sustentan de manera técnica el registro de las operaciones, la elaboración y presentación de los estados financieros; basados en su razonamiento, eficiencia demostrada, respaldo en legislación especializada y aplicación de la Ley General de Contabilidad Gubernamental, con la finalidad de uniformar los métodos, procedimientos y prácticas contables.

Las cifras presentadas al 31 de diciembre de 2020 se rigen bajo los Postulados Básicos de Contabilidad Gubernamental emitidos en el Manual Único de Contabilidad Gubernamental para las Dependencias y Entidades Públicas de Gobierno y Municipios del Estado de México para dicho ejercicio.

Reconocimiento de los Efectos de la Inflación en la Información Financiera

La Entidad conforme al Manual Único de Contabilidad Gubernamental para las Dependencias y Entidades Públicas de Gobierno y Municipios del Estado de México 2020 (Décimo novena edición), publicado en la Gaceta del Gobierno del 13 de Mayo de 2020, no realiza el procedimiento de reevaluación de los estados

financieros mientras la economía no se encuentre en un entorno inflacionario, ya que esto ocurrirá cuando la inflación sea igual o mayor que el 10% anual.

6. POLÍTICAS DE CONTABILIDAD SIGNIFICATIVAS

a) Registro de operaciones

El registro de operaciones se realiza con sustento en el presupuesto autorizado para efectuar gasto corriente o de inversión, verificándose que exista disponibilidad de recursos en las partidas a ejercer. El resultado del ejercicio se determina deduciendo de los ingresos del Instituto, integrados por las aportaciones del Gobierno del Estado de México de acuerdo con el presupuesto autorizado y los propios del Instituto recibidos por los servicios prestados.

b) Base de registro de gastos e ingresos

Los gastos se reconocen y se registran cuando se devengan, reconociéndose que están devengados en el momento en el que se formaliza la operación, independientemente del documento que la ampare y los ingresos se reconocen cuando se realizan. Al cierre del ejercicio, todos los gastos devengados así como los ingresos realizados efectivamente, son registrados dentro del ejercicio correspondiente.

c) Ingresos de Gestión

Son las cuotas de recuperación recibidas por las actividades que presta el Instituto dentro del Sector Salud.

d) Participaciones, Aportaciones, Transferencias, Asignaciones, Subsidios y Otras Ayudas

Son las transferencias que se reciben de acuerdo al presupuesto autorizado; éstas, pueden ser aplicadas tanto a gasto corriente como a gasto de inversión.

e) Bancos/Tesorería

Este renglón se encuentra representado principalmente por depósitos bancarios a corto plazo registrándose a su valor nominal; los rendimientos obtenidos se registran en ingresos conforme se devengan.

f) Inversiones en Instituciones Financieras

Se encuentra representado por el remanente no ejercido que se utilizará para cubrir compromisos de presupuesto ejercido comprometido en el próximo año fiscal. Las inversiones en valores negociables se encuentran representadas principalmente para depósitos bancarios a corto plazo, valuadas a su costo de adquisición, el cual es similar al valor de mercado.

g) Inventarios de Materiales y Suministros

Se valúan bajo el método de costo promedio.

h) Bienes Muebles, Inmuebles e Intangibles

Los inmuebles se registran inicialmente a su costo adquisición o construcción según corresponda.

El mobiliario y equipo se registra inicialmente a su costo de adquisición y en su caso de bienes donados a su valor de aportación.

i) Obligaciones de Carácter Laboral

Las indemnizaciones y compensaciones de retiro y primas de antigüedad que tuviera que pagar el instituto, en ciertos casos de despido o renuncia de su personal, las reconoce en los egresos del ejercicio en que ocurren. No existe partida presupuestal para la creación de una reserva para estas obligaciones. Se estima que el Gobierno Estatal se hará cargo de cubrir anualmente los pagos extraordinarios que ocurran.

Al respecto el Manual Único de Contabilidad Gubernamental para las Dependencias y Entidades Públicas de Gobierno y Municipios del Estado de México, establece lo siguiente: “Las entidades no deben registrar ninguna provisión para contingencias por las eventuales indemnizaciones y compensaciones que tenga que pagar a su personal incluso a favor de terceros, en caso de despidos injustificados, así resueltos por los Tribunales correspondientes ó cualquier otra derivada de las relaciones laborales, pues consistentemente las deberán reconocer en el ejercicio en el que se paguen, debido a que es en ese momento cuando se afecta el presupuesto de egresos del ejercicio.”

j) Hacienda Pública/Patrimonio

Las cuentas que integran la hacienda pública representan el patrimonio con que cuenta el Instituto, el cual se aumenta por las aportaciones recibidas del Gobierno del Estado de México, Federación, Municipios, personas físicas o morales y por las adjudicaciones y expropiaciones de bienes, así como por el resultado del ejercicio y se disminuye por la baja o donación de bienes muebles e inmuebles que forman parte del patrimonio y por las devoluciones de las aportaciones recibidas.

k) Ingresos y Egresos

En el estado de actividades se reconoce como un ingreso al total del subsidio autorizado. La aplicación de dicho subsidio se registra en los distintos capítulos de egresos autorizados en el presupuesto anual.

Las cuotas de recuperación cobradas a los pacientes de los hospitales del Instituto son reconocidas como ingresos al momento de su cobro.

7. POSICIÓN EN MONEDA EXTRANJERA Y PROTECCIÓN POR RIESGO CAMBIARIO

Durante 2020 el Organismo no realizó operaciones en moneda extranjera por lo que este rubro no es aplicable.

8. REPORTE ANALÍTICO DEL ACTIVO

La depreciación se calcula bajo el método de línea recta sobre los saldos iniciales de los activos fijos al costo para las inversiones efectuadas a partir de 2008 y a valor actualizado para las inversiones efectuadas hasta el 31 de diciembre de 2007. Las tasas de depreciación utilizadas son las siguientes:

Concepto	Tasas	
	2020	2019
Edificios	2%	2%
Mobiliario y equipo de oficina	3%	3%
Equipo de transporte	10%	10%
Equipo de cómputo	20%	20%
Maquinaria y equipo de hospitales	10%	10%

El Instituto no cuenta con bienes dados en garantía, señalados en embargos, litigios, títulos de inversiones entregados en garantías, baja significativa del valor de inversiones financieras.

9. FIDEICOMISOS, MANDATOS Y ANÁLOGOS

El saldo de este rubro representa los fondos destinados al Fideicomiso para enfermos crónicos del Hospital para el Niño, al 31 de diciembre 2020 y 2019, se reflejan de la siguiente manera:

CONCEPTO	2020	2019
INTERACCIONES CASA DE BOLSA, S.A. DE C.V.		
Cambia tus placas por vida Cta. 520	50,885.6	90,612.2
Un compromiso de peso Cta. 521	1,138.4	1,080.2
Capital fideicomiso Cta. 706	7,861.0	7,538.8
Total	59,885.0	99,231.1

10. REPORTE DE LA RECAUDACIÓN

CONCEPTO	2020
Ingreso por venta de bienes y servicios	60,237.1
Recursos fiscales	979,294.9
Otras inversiones	8,783.3
Otros ingresos y beneficios varios	13,171.0
Total	1,061,486.3

11. INFORMACIÓN SOBRE LA DEUDA Y EL REPORTE ANALÍTICO DE LA DEUDA

No se cuenta con deuda pública en el Instituto.

12. CLASIFICACIONES NO OTORGADAS

No aplica.

13. PROCESO DE MEJORA

El Instituto reporta una aplicación de Ahorro presupuestario de 5% de los recursos autorizados, en los capítulos 1000, 2000, 3000, de acuerdo a las medidas de austeridad y disciplina presupuestal del Poder Ejecutivo del Estado de México, para el ejercicio fiscal 2020.

14. INFORMACIÓN POR SEGMENTOS

No aplica.

15. EVENTOS POSTERIORES AL CIERRE

No aplica.

16. PARTES RELACIONADAS

No aplica para el Instituto.

17. RESPONSABILIDAD SOBRE LA PRESENTACIÓN RAZONABLE DE LA INFORMACIÓN CONTABLE

La administración del Instituto Materno Infantil del Estado de México, es responsable de la preparación y presentación de los Estados Financieros de conformidad con las reglas contables indicadas anteriormente y del control interno que la Administración de la entidad consideró necesario para permitir la preparación de estos Estados Financieros libres de desviación importante debido a fraude o error.

DICTAMEN DE ESTADOS FINANCIEROS

El Despacho Contaduría Soto Prieto y CIA. S.C., dictaminó los Estados Financieros del Instituto Materno Infantil del Estado de México (IMIEM) al 31 de diciembre de 2020, concluyendo que presentan razonablemente en todos los aspectos materiales, la situación financiera del Organismo.

INFORMACIÓN PRESUPUESTARIA

IM I E M

Instituto Materno Infantil del Estado de México Ingresos y Egresos Del 1 de Enero al 31 de Diciembre de 2020 (Miles de pesos)												
CONCEPTO	PRESUPUESTO AUTORIZADO	%	AMPLIACIÓN	REDUCCIÓN	AUTORIZADO FINAL	%	PRESUPUESTO EJERCIDO	%	VARIACIÓN INICIAL	%	VARIACIÓN MODIFICADO	%
INGRESOS:	1,234,964.8	100.0	612,620.6	271,907.0	1,575,678.4	100.0	1,277,316.7	100.0	42,351.9	3.4	(298,361.7)	(18.9)
Superávit Ejercicio Anterior							0.0					
Ordinarios	1,234,964.8	100.0	311,310.4	271,907.0	1,264,959.0	80.3	1,061,486.3	83.1	(173,478.5)	(14.0)	(203,472.7)	(16.1)
Estatales	1,234,964.8	100.0	311,310.4	271,907.0	1,264,959.0	80.3	1,061,486.3	83.1	-195,432.8	(15.8)	-225,427.0	(17.8)
- Tributarios												
Impuestos sobre Erogaciones												
Impuestos sobre Tenencia												
Otros Impuestos y Accesorios												
- No Tributarios												
Derechos												
Sector Central												
Organismos Auxiliares												
Aportaciones de Mejoras												
Productos							8,783.3					
Aprovechamientos			9,409.2		9,409.2		13,171.00					
Ingresos Financieros												
Aportaciones y Cuotas de Seguridad Social		0.0			0.0	0.0	0.0	0.0	0.0	0.0	0.0	0.0
Ingreso por Venta de Bienes y Servicios	285,662.9	23.1	0.0	271,907.0	13,755.9	0.9	60,237.1	4.7	(225,425.8)	(78.9)	46,481.2	337.9
Transferencias Asignaciones, Subsidio y Otras Ayudas	949,301.9	76.9	301,901.2	0.0	1,251,203.1	79.4	979,294.90	76.7	29,993.0	3.2	(271,908.2)	(21.7)
Federales	0.0	0.0	0.0	0.0	0.0	0.0	0.0	0.0	0.0	0.0	0.0	0.0
Participaciones Federales		0.0			0.0	0.0	0.0	0.0	0.0	0.0	0.0	0.0
Fondos de Aportaciones Ramo 33		0.0			0.0	0.0	0.0	0.0	0.0	0.0	0.0	0.0
Otros Apoyos Federales		0.0			0.0	0.0	0.0	0.0	0.0	0.0	0.0	0.0
Extraordinarios	0.0	0.0	301,310.2	0.0	301,310.2	19.1	215,830.4	16.9	215,830.4		(85,479.8)	(28.4)
Generación de Adefas			301,310.2		301,310.2	19.1	215,830.4	16.9	215,830.4		(85,479.8)	(28.4)
Financiamientos					0.0	0.0	0.0	0.0	0.0		0.0	0.0
EGRESOS:	1,234,964.8	100.0	751,232.1	410,518.5	1,575,678.4	100.0	1,368,130.2	100.0	(133,165.4)	(10.8)	207,548.2	13.2
Poderes Legislativo y Judicial	0.0	0.0	0.0	0.0	0.0	0.0	0.0	0.0	0.0		0.0	0.0
Poder Legislativo												
Poder Judicial												
Gasto Total de Poder Ejecutivo	1,234,964.8	100.0	751,232.1	410,518.5	1,575,678.4	100.0	1,368,130.2	100.0	(133,165.4)	(10.8)	207,548.2	13.2
Gasto Programable:	1,234,964.8	100.0	449,921.9	410,518.5	1,274,368.2	80.9	1,141,097.5	83.4	93,867.3	7.6	133,270.7	10.5
Gasto Corriente	1,234,964.8	100.0	437,796.7	410,455.9	1,262,305.6	80.1	1,129,036.6	82.5	105,928.2	8.6	133,269.0	10.6
Servicios Personales	764,040.1	61.9	90,747.7	90,747.7	764,040.1	48.5	719,327.5	52.6	44,712.6	5.9	44,712.6	
Gasto Operativo	470,924.7	38.1	347,049.0	319,708.2	498,265.5	31.6	409,709.1	29.9	61,215.6	13.0	88,556.4	17.8
- Materiales y Suministros	299,557.1	24.3	257,594.4	239,732.7	317,418.8	20.1	244,771.5	17.9	54,785.6	18.3	72,647.3	22.9
- Servicios Generales	171,367.6	13.9	89,454.6	79,975.5	180,846.7	11.5	164,937.6	12.1	6,430.0	3.8	15,909.1	8.8
Transferencias	0.0	0.0	0.0	0.0	0.0	0.0	0.0	0.0	0.0		0.0	0.0
- Organismos Autónomos		0.0			0.0	0.0	0.0	0.0	0.0		0.0	0.0
- Subsidios y Apoyos		0.0			0.0	0.0	0.0	0.0	0.0		0.0	0.0
Inversión Pública	0.0	0.0	12,125.2	62.6	12,062.6	0.8	12,060.9	0.9	(12,060.9)		1.7	0.0
- Bienes Muebles e Inmuebles		0.0	12,125.2	62.6	12,062.6	0.8	12,060.9	0.9	(12,060.9)		1.7	0.0
- Obra Pública		0.0			0.0	0.0	0.0	0.0	0.0		0.0	0.0
- Inversión Financiera												
Gasto No Programable	0.0	0.0	301,310.2	0.0	301,310.2	19.1	227,032.7	16.6	(227,032.7)		74,277.5	24.7
Transferencias a Municipios	0.0	0.0	0.0	0.0	0.0	0.0	0.0	0.0	0.0		0.0	0.0
- Participaciones												
- Aportaciones del Ramo 33												
- Convenios												
Deuda Pública	0.0	0.0	301,310.2	0.0	301,310.2	19.1	227,032.7	16.6	(227,032.7)		74,277.5	24.7
- Costo Financiero de la Deuda								0.0				
- Amortizaciones								0.0				
- Pago de Adefas			301,310.2		301,310.2	19.1	227,032.7	16.6	(227,032.7)			
Superávit(+)/ Déficit (-)	0.0		(138,611.5)	(138,611.5)	0.0		(90,813.5)					
% de los Ingresos							(7.1)					

CUENTA PÚBLICA DEL GOBIERNO, ORGANISMOS AUXILIARES Y AUTÓNOMOS DEL ESTADO DE MÉXICO 2020

Instituto Materno Infantil del Estado de México
Estado Analítico de Ingresos
Del 1 de Enero al 31 de Diciembre de 2020
(Miles de Pesos)

Rubro de Ingresos	Ingreso					Diferencia (6= 5 - 1)
	Estimado	Ampliaciones y Reducciones	Modificado	Devengado	Recaudado	
	(1)	(2)	(3= 1 + 2)	(4)	(5)	
Impuestos			.0			.0
Cuotas y Aportaciones de Seguridad Social			.0			.0
Contribuciones de Mejoras			.0			.0
Derechos			.0			.0
Productos			.0	8,783.3	8,783.3	8,783.3
Aprovechamientos		9,409.2	9,409.2	13,171.0	13,171.0	13,171.0
Ingresos por Ventas de Bienes, Prestación de Servicios y Otros Ingresos	285,662.9	-271,907.0	13,755.9	60,237.1	60,237.1	-225,425.8
Participaciones, Aportaciones, Convenios, Incentivos Derivados de la Colaboración Fiscal y Fondos Distintos de Aportaciones			.0			.0
Transferencias, Asignaciones, Subsidios y Subvenciones, y Pensiones y Jubilaciones	949,301.9	301,901.2	1,251,203.1	979,294.9	979,294.9	29,993.0
Ingresos Derivados de Financiamientos		301,310.2	301,310.2	215,830.4	215,830.4	215,830.4
Total	1,234,964.8	340,713.6	1,575,678.4	1,277,316.7	1,277,316.7	42,351.9
				Ingresos excedentes¹		42,351.9

Estado Analítico de Ingresos por Fuente de Financiamiento	Ingreso					Diferencia (6= 5 - 1)
	Estimado	Ampliaciones y Reducciones	Modificado	Devengado	Recaudado	
	(1)	(2)	(3= 1 + 2)	(4)	(5)	
Ingresos del Poder Ejecutivo Federal o Estatal y de los Municipios	.0	.0	.0	.0	.0	.0
Impuestos			.0			.0
Cuotas y Aportaciones de Seguridad Social			.0			.0
Contribuciones de Mejoras			.0			.0
Derechos			.0			.0
Productos ¹			.0			.0
Aprovechamientos ²			.0			.0
Participaciones, Aportaciones, Convenios, Incentivos Derivados de la Colaboración Fiscal y Fondos Distintos de Aportaciones			.0			.0
Transferencias, Asignaciones, Subsidios y Subvenciones, y Pensiones y Jubilaciones			.0			.0
Ingresos de los Entes Públicos de los Poderes Legislativo y Judicial, de los Órganos Autónomos y del Sector Paraestatal o Paramunicipal, así como de las empresas Productivas del Estado	1,234,964.8	39,403.4	1,274,368.2	1,061,486.3	1,061,486.3	-173,478.5
Cuotas y Aportaciones de Seguridad Social			.0			.0
Productos ¹			.0	8,783.3	8,783.3	8,783.3
Ingresos por Ventas de Bienes, Prestación de Servicios y Otros Ingresos ³	285,662.9	-262,497.8	23,165.1	73,408.1	73,408.1	-212,254.8
Transferencias, Asignaciones, Subsidios y Subvenciones, y Pensiones y Jubilaciones	949,301.9	301,901.2	1,251,203.1	979,294.9	979,294.9	29,993.0
Ingresos Derivados de Financiamiento	.0	301,310.2	301,310.2	215,830.4	215,830.4	215,830.4
Ingresos Derivados de Financiamientos		301,310.2	301,310.2	215,830.4	215,830.4	215,830.4
Total	1,234,964.8	340,713.6	1,575,678.4	1,277,316.7	1,277,316.7	42,351.9

IM I E M

Instituto Materno Infantil del Estado de México							
INGRESOS							
(Miles de Pesos)							
INGRESOS	PREVISTO	P R E S U P U E S T O		TOTAL AUTORIZADO	RECAUDADO	V A R I A C I Ó N	
		ASIGNACIONES Y/O AMPLIACIONES	REDUCCIONES Y/O DISMINUCIONES			IMPORTE	%
INGRESOS DE GESTIÓN	285,662.9		271,907.0	13,755.9	60,237.1	-46,481.2	-337.9
Ingresos por Venta de Bienes y Servicios	285,662.9		271,907.0	13,755.9	60,237.1	-46,481.2	-337.9
PARTICIPACIONES, APORTACIONES, TRANSFERENCIAS, ASIGNACIONES, SUBSIDIOS Y OTRAS AYUDAS	949,301.9	301,901.2		1,251,203.1	979,294.9	271,908.2	21.7
Subsidio	949,301.9	301,901.2		1,251,203.1	979,294.9	271,908.2	21.7
OTROS INGRESOS Y BENEFICIOS		310,719.4		310,719.4	237,784.7	72,934.7	23.5
Ingresos Financieros					8,783.3	-8,783.3	#DIV/0!
Pasivos que se Generen como Resultado de Erogaciones que se Devengan en el Ejercicio Fiscal pero que queden Pendientes de Liquidar al Cierre del Mismo		301,310.2		301,310.2	215,830.4	85,479.8	
Ingresos Diversos		9,409.2		9,409.2	13,171.0	-3,761.8	-40.0
T O T A L	1,234,964.8	612,620.6	271,907.0	1,575,678.4	1,277,316.7	298,361.7	18.9

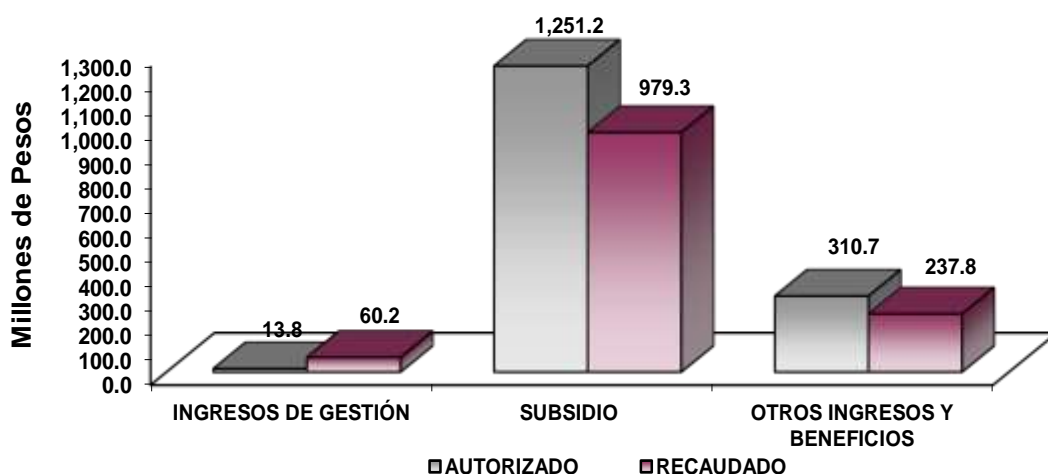

NOTAS AL PRESUPUESTO DE INGRESOS

INGRESOS

Se tiene previsto recaudar ingresos por un mil 234 millones 964.8 miles de pesos, durante el ejercicio se tuvieron ampliaciones por 340 millones 713.6 miles de pesos, para quedar con una Ley de Ingresos Estimada de un mil 575 millones 678.4 miles de pesos, recaudándose un mil 277 millones 316.7 miles de pesos, presentando una variación de menos por 298 millones 361.7 miles de pesos que representó el 18.9 por ciento respecto al monto previsto.

INGRESOS DE GESTIÓN

Inicialmente se previó recaudar ingresos propios de 285 millones 662.9 miles de pesos, con una disminución por 271 millones 907 mil pesos, para quedar con un Ingreso Estimado de 13 millones 755.9 miles de pesos, lográndose recaudar 60 millones 237.1 miles de pesos, los ingresos propios provienen de las cuotas de recuperación que las tres Unidades Médicas del Instituto recaudan por prestación de los Servicios Médicos, en relación a los tabuladores de precio y a las condiciones socioeconómicas de los pacientes atendidos.

TRANSFERENCIAS, ASIGNACIONES, SUBSIDIOS Y SUBVENCIONES Y PENSIONES Y JUBILACIONES

Se tuvo previsto recaudar 949 millones 301.9 miles de pesos, durante el ejercicio se tuvieron ampliaciones por 301 millones 901.2 miles de pesos, determinándose en este rubro una Ley de Ingresos Estimada por un mil 251 millones 203.1 miles de pesos, lográndose recaudar 979 millones 294.9 miles de pesos, presentando una variación de menos por 271 millones 908.2 miles de pesos que representó el 21.2 por ciento respecto al monto previsto.

OTROS INGRESOS Y BENEFICIOS

En este rubro se tuvieron ampliaciones por 310 millones 719.4 miles de pesos por concepto de donaciones y para cubrir Pasivos Derivados de Erogaciones Devengadas y Pendientes de Ejercicios Anteriores. El importe recaudado fue de 237 millones 784.7 miles de pesos, principalmente por concepto de Ingresos Diversos, ingresos financieros y pasivos Pendientes de Liquidar al Cierre del Ejercicio.

IM I E M

Instituto Materno Infantil del Estado de México
Estado Analítico del Ejercicio del Presupuesto de Egresos
Clasificación por Objeto del Gasto (Capítulo y Concepto)
Del 1 de Enero al 31 de Diciembre de 2020
(Miles de Pesos)

Concepto	Egresos					Subejercicio 6 = (3 - 4)
	Aprobado 1	Ampliaciones/ (Reducciones) 2	Modificado 3 = (1 + 2)	Devengado 4	Pagado 5	
Servicios Personales	764,040.1	-	764,040.1	719,327.5	697,390.6	44,712.6
Remuneraciones al Personal de Carácter Permanente	230,539.4	26,300.4	204,239.0	202,875.5	202,875.5	1,363.5
Remuneraciones al Personal de Carácter Transitorio	33,917.9	33,067.8	66,985.7	65,370.2	65,370.2	1,615.5
Remuneraciones Adicionales y Especiales	308,433.8	16,860.0	291,573.8	276,125.5	272,227.3	15,448.3
Seguridad Social	99,217.6	758.3	99,975.9	89,230.6	89,188.6	10,745.3
Otras Prestaciones Sociales y Económicas	69,915.9	7,552.7	77,468.6	65,027.6	57,643.0	12,441.0
Previsiones	-	-	-	-	-	-
Pago de Estímulos a Servidores Públicos	22,015.5	1,781.6	23,797.1	20,698.1	10,086.0	3,099.0
Materiales y Suministros	299,557.1	17,861.7	317,418.8	244,771.5	130,530.8	72,647.3
Materiales de Administración, Emisión de Documentos y Artículos Oficiales	5,248.8	60.8	5,309.6	5,125.2	1,807.6	184.4
Alimentos y Utensilios	28,039.4	9,457.3	37,496.7	35,640.9	30,231.5	1,855.8
Materias Primas y Materiales de Producción y Comercialización	-	-	-	-	-	-
Materiales y Artículos de Construcción y de Reparación	1,372.2	333.9	1,038.3	855.3	496.2	183.0
Productos Químicos, Farmacéuticos y de Laboratorio	253,972.7	5,700.5	259,673.2	191,017.8	97,190.1	68,655.4
Combustibles, Lubricantes y Aditivos	1,035.1	23.5	1,058.6	813.1	512.7	245.5
Vestuario, Blancos, Prendas de Protección y Artículos Deportivos	6,038.1	4,558.1	10,596.2	9,385.4	145.3	1,210.8
Materiales y Suministros Para Seguridad	-	-	-	-	-	-
Herramientas, Refacciones y Accesorios Menores	3,850.8	1,604.6	2,246.2	1,933.8	147.4	312.4
Servicios Generales	171,367.6	9,479.1	180,846.7	164,937.6	94,647.6	15,909.1
Servicios Básicos	15,614.5	485.4	15,129.1	12,427.7	10,708.0	2,701.4
Servicios de Arrendamiento	4,507.8	71.7	4,579.5	3,887.0	3,108.1	692.5
Servicios Profesionales, Científicos, Técnicos y Otros Servicios	6,136.7	676.1	6,812.8	6,576.0	4,543.3	236.8
Servicios Financieros, Bancarios y Comerciales	1,033.9	25.0	1,058.9	991.7	991.7	67.2
Servicios de Instalación, Reparación, Mantenimiento y Conservación	59,747.0	10,686.8	70,433.8	66,835.6	20,835.7	3,598.2
Servicios de Comunicación Social y Publicidad	673.6	110.8	784.4	777.9	252.7	6.5
Servicios de Traslado y Viáticos	30.4	30.4	-	-	-	-
Servicios Oficiales	17.3	17.3	-	-	-	-
Otros Servicios Generales	83,606.4	1,558.2	82,048.2	73,441.7	54,208.1	8,606.5
Transferencias, Asignaciones, Subsidios y Otras Ayudas	-	-	-	-	-	-
Transferencias Internas y Asignaciones al Sector Público	-	-	-	-	-	-
Transferencias al Resto del Sector Público	-	-	-	-	-	-
Subsidios y Subvenciones	-	-	-	-	-	-
Ayudas Sociales	-	-	-	-	-	-
Pensiones y Jubilaciones	-	-	-	-	-	-
Transferencias a Fideicomisos, Mandatos y Otros Análogos	-	-	-	-	-	-
Transferencias a la Seguridad Social	-	-	-	-	-	-
Donativos	-	-	-	-	-	-
Transferencias al Exterior	-	-	-	-	-	-
Bienes Muebles, Inmuebles e Intangibles	-	12,062.6	12,062.6	12,060.9	9,362.1	1.7
Mobiliario y Equipo de Administración	-	-	-	-	-	-
Mobiliario y Equipo Educativo y Recreativo	-	-	-	-	-	-
Equipo e Instrumental Médico y de Laboratorio	-	12,062.6	12,062.6	12,060.9	9,362.1	1.7
Vehículos y Equipo de Transporte	-	-	-	-	-	-
Equipo de Defensa y Seguridad	-	-	-	-	-	-
Maquinaria, Otros Equipos y Herramientas	-	-	-	-	-	-
Activos Biológicos	-	-	-	-	-	-
Bienes Inmuebles	-	-	-	-	-	-
Activos Intangibles	-	-	-	-	-	-
Inversión Pública	-	-	-	-	-	-
Obra Pública en Bienes de Dominio Público	-	-	-	-	-	-
Obra Pública en Bienes Propios	-	-	-	-	-	-
Proyectos Productivos y Acciones de Fomento	-	-	-	-	-	-
Inversiones Financieras y Otras Provisiones	-	-	-	-	-	-
Inversiones Para el Fomento de Actividades Productivas	-	-	-	-	-	-
Acciones y Participaciones de Capital	-	-	-	-	-	-
Compra de Títulos y Valores	-	-	-	-	-	-
Concesión de Préstamos	-	-	-	-	-	-
Inversiones en Fideicomisos, Mandatos y Otros Análogos	-	-	-	-	-	-
Otras Inversiones Financieras	-	-	-	-	-	-
Provisiones para Contingencias y Otras Erogaciones Especiales	-	-	-	-	-	-
Participaciones y Aportaciones	-	-	-	-	-	-
Participaciones	-	-	-	-	-	-
Aportaciones	-	-	-	-	-	-
Convenios	-	-	-	-	-	-
Deuda Pública	-	301,310.2	301,310.2	227,032.7	227,032.7	74,277.5
Amortización de la Deuda Pública	-	-	-	-	-	-
Intereses de la Deuda Pública	-	-	-	-	-	-
Comisiones de la Deuda Pública	-	-	-	-	-	-
Gastos de la Deuda Pública	-	-	-	-	-	-
Costo por Coberturas	-	-	-	-	-	-
Apoyos Financieros	-	-	-	-	-	-
Adeudos de Ejercicios Fiscales Anteriores (Adefas)	-	301,310.2	301,310.2	227,032.7	227,032.7	74,277.5
Total del Gasto	1,234,964.8	340,713.6	1,575,678.4	1,368,130.2	1,158,963.8	207,548.2

Instituto Materno Infantil del Estado de México
Estado Analítico del Ejercicio del Presupuesto de Egresos
Clasificación Económica (por Tipo de Gasto)
Del 1 de Enero al 31 de Diciembre de 2020
(Miles de Pesos)

Concepto	Egresos					Subejercicio
	Aprobado	Ampliaciones/ (Reducciones)	Modificado	Devengado	Pagado	
	1	2	3 = (1 + 2)	4	5	
Gasto Corriente	1,234,964.8	27,340.8	1,262,305.6	1,129,036.6	922,569.0	133,269.0
Gasto de Capital		12,062.6	12,062.6	12,060.9	9,362.1	1.7
Amortización de la Deuda y Disminución de Pasivos		301,310.2	301,310.2	227,032.7	227,032.7	74,277.5
Pensiones y Jubilaciones			-			-
Participaciones			-			-
Total del Gasto	1,234,964.8	340,713.6	1,575,678.4	1,368,130.2	1,158,963.8	207,548.2

Instituto Materno Infantil del Estado de México
Estado Analítico del Ejercicio del Presupuesto de Egresos
Clasificación Administrativa
Del 1 de Enero al 31 de Diciembre de 2020
(Miles de Pesos)

Concepto	Egresos					Subejercicio
	Aprobado	Ampliaciones/ (Reducciones)	Modificado	Devengado	Pagado	
	1	2	3 = (1 + 2)	4	5	
Entidades Paraestatales y Fideicomisos No Empresariales y No Financieros	1,234,964.8	340,713.6	1,575,678.4	1,368,130.2	1,158,963.8	207,548.2
Instituciones Públicas de Seguridad Social	-	-	-	-	-	-
Entidades Paraestatales Empresariales No Financieras con Participación Estatal Mayoritaria	-	-	-	-	-	-
Entidades Paraestatales Empresariales Financieras Monetarias con Participación Estatal Mayoritaria	-	-	-	-	-	-
Entidades Paraestatales Empresariales Financieras No Monetarias con Participación Estatal Mayoritaria	-	-	-	-	-	-
Fideicomisos Financieros Públicos con Participación Estatal Mayoritaria	-	-	-	-	-	-
Total del Gasto	1,234,964.8	340,713.6	1,575,678.4	1,368,130.2	1,158,963.8	207,548.2

Instituto Materno Infantil del Estado de México
Estado Analítico del Ejercicio del Presupuesto de Egresos
Clasificación Administrativa
Del 1 de Enero al 31 de Diciembre de 2020
(Miles de Pesos)

Concepto	Egresos					Subejercicio
	Aprobado	Ampliaciones/ (Reducciones)	Modificado	Devengado	Pagado	
	1	2	3 = (1 + 2)	4	5	
208C0300 Instituto Materno Infantil del Estado de México	1,234,964.8	340,713.6	1,575,678.4	1,368,130.2	1,158,963.8	207,548.2
Total del Gasto	1,234,964.8	340,713.6	1,575,678.4	1,368,130.2	1,158,963.8	207,548.2

Instituto Materno Infantil del Estado de México
Estado Analítico del Ejercicio del Presupuesto de Egresos
Clasificación Administrativa
Del 1 de Enero al 31 de Diciembre de 2020
(Miles de pesos)

Concepto	Egresos					Subejercicio
	Aprobado	Ampliaciones/ (Reducciones)	Modificado	Devengado	Pagado	
	1	2	3 = (1 + 2)	4	5	
Poder Ejecutivo	1,234,964.8	340,713.6	1,575,678.4	1,368,130.2	1,158,963.8	207,548.2
Poder Legislativo			-			-
Poder Judicial			-			-
Órganos Autónomos			-			-
Total del Gasto	1,234,964.8	340,713.6	1,575,678.4	1,368,130.2	1,158,963.8	207,548.2

Instituto Materno Infantil del Estado de México
Estado Analítico del Ejercicio del Presupuesto de Egresos
Clasificación Funcional (Finalidad y Función)
Del 1 de Enero al 31 de Diciembre de 2020
(Miles de Pesos)

Concepto	Egresos					Subejercicio
	Aprobado	Ampliaciones/ (Reducciones)	Modificado	Devengado	Pagado	
	1	2	3 = (1 + 2)	4	5	
Gobierno	6,264.6	-	6,264.6	3,942.7	3,796.9	2,321.9
Legislación			-			-
Justicia			-			-
Coordinación de la Política de Gobierno	6,264.6	-	6,264.6	3,942.7	3,796.9	2,321.9
Relaciones Exteriores			-			-
Asuntos Financieros y Hacendarios			-			-
Seguridad Nacional			-			-
Asuntos de Orden Público y de Seguridad Interior			-			-
Otros Servicios Generales			-			-
Desarrollo Social	1,228,700.2	39,403.4	1,268,103.6	1,137,154.8	928,134.2	130,948.8
Protección Ambiental			-			-
Vivienda y Servicios a la Comunidad			-			-
Salud	1,228,700.2	39,403.4	1,268,103.6	1,137,154.8	928,134.2	130,948.8
Recreación, Cultura y Otras Manifestaciones Sociales			-			-
Educación			-			-
Protección Social			-			-
Otros Asuntos Sociales			-			-
Desarrollo Económico	-	-	-	-	-	-
Asuntos Económicos, Comerciales y Laborales en General			-			-
Agropecuaria, Silvicultura, Pesca y Caza			-			-
Combustibles y Energía			-			-
Minería, Manufacturas y Construcción			-			-
Transporte			-			-
Comunicaciones			-			-
Turismo			-			-
Ciencia, Tecnología e Innovación			-			-
Otras Industrias y Otros Asuntos Económicos			-			-
Otras no Clasificadas en Funciones Anteriores	-	301,310.2	301,310.2	227,032.7	227,032.7	74,277.5
Transacciones de la Deuda Pública / Costo Financiero de la Deuda			-			-
Transferencias, Participaciones y Aportaciones entre Diferentes Niveles y Órdenes de Gobierno			-			-
Saneamiento del Sistema Financiero			-			-
Adeudos de Ejercicios Fiscales Anteriores		301,310.2	301,310.2	227,032.7	227,032.7	74,277.5
Total del Gasto	1,234,964.8	340,713.6	1,575,678.4	1,368,130.2	1,158,963.8	207,548.2

Instituto Materno Infantil del Estado de México
Endeudamiento Neto
Del 1 de Enero al 31 de Diciembre de 2020
(Miles de Pesos)

Identificación de Crédito o Instrumento	Contratación/Colocación	Amortización	Endeudamiento Neto
	A	B	C = A - B
Créditos Bancarios			
			-
	N/A		
			-
			-
Total Créditos Bancarios	-	-	-
Otros Instrumentos de Deuda			
			-
			-
			-
			-
			-
Total Otros Instrumentos de Deuda	-	-	-
TOTAL	-	-	-

Instituto Materno Infantil del Estado de México
Intereses de la Deuda
Del 1 de Enero al 31 de Diciembre de 2020
(Miles de Pesos)

Identificación de Crédito o Instrumento	Devengado	Pagado
Créditos Bancarios		
	N/A	
Total de Intereses de Créditos Bancarios	-	-
Otros Instrumentos de Deuda		
Total de Intereses de Otros Instrumentos de Deuda	-	-
TOTAL	-	-

Instituto Materno Infantil del Estado de México
EGRESOS POR CAPÍTULO
(Miles de Pesos)

EGRESOS	PRESUPUESTO 2020				VARIACIÓN		
	PREVISTO	ASIGNACIONES Y/O AMPLIACIONES	REDUCCIONES Y/O DISMINUCIONES	TOTAL AUTORIZADO	EJERCIDO	IMPORTE	%
Servicios Personales	764,040.1	90,747.7	90,747.7	764,040.1	719,327.5	44,712.6	5.9
Materiales y Suministros	299,557.1	257,594.4	239,732.7	317,418.8	244,771.5	72,647.3	22.9
Servicios Generales	171,367.6	89,454.6	79,975.5	180,846.7	164,937.6	15,909.1	8.8
Bienes Muebles, Inmuebles e Intangibles		12,125.2	62.6	12,062.6	12,060.9	1.7	
Deuda Pública		301,310.2		301,310.2	227,032.7	74,277.5	24.7
T O T A L	1,234,964.8	751,232.1	410,518.5	1,575,678.4	1,368,130.2	207,548.2	13.2

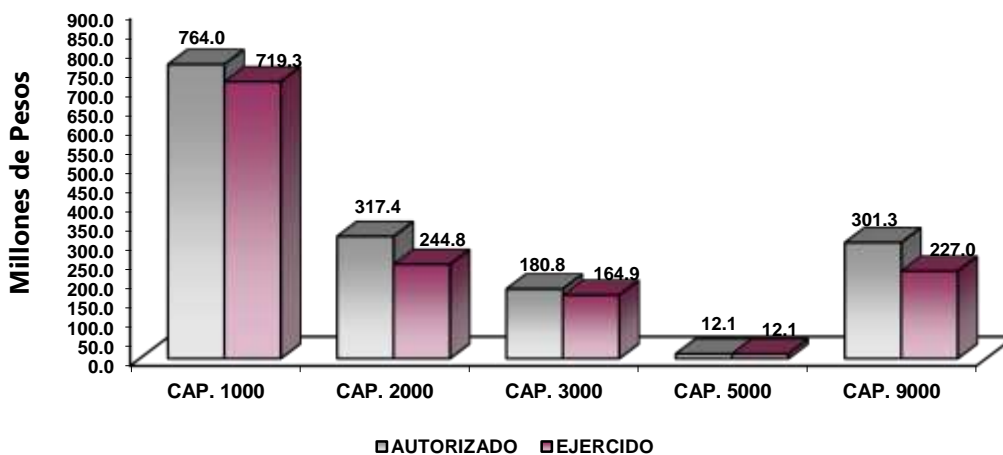

NOTAS AL PRESUPUESTO DE EGRESOS

EGRESOS

Se tuvo un presupuesto inicial de un mil 234 millones 964.8 miles de pesos, presentando ampliaciones y trasposos netos de más por 340 millones 713.6 miles de pesos, con lo que se determinó un presupuesto modificado de un mil 575 millones 678.4 miles de pesos, de los cuales se ejercieron un mil 368 millones 130.2 miles de pesos, obteniendo una variación de 207 millones 548.2 miles de pesos, que represento el 13.2 por ciento respecto al presupuesto autorizado.

SERVICIOS PERSONALES

El presupuesto autorizado inicial de este capítulo fue de 764 millones 040.1 miles de pesos, el importe ejercido fue de 719 millones 327.5 miles de pesos, principalmente para el pago de nómina de un mil 764 servidores públicos del Instituto, por lo que se tiene un presupuesto por ejercer de 44 millones 712.6 miles de pesos.

La variación obedece principalmente a las medidas de austeridad, racionalidad y disciplina financiera.

MATERIALES Y SUMINISTROS

Se autorizaron inicialmente 299 millones 557.1 miles de pesos, posteriormente se autorizaron ampliaciones presupuestarias y traspasos netos de más por 17 millones 861.7 miles de pesos, determinándose un presupuesto modificado de 317 millones 418.8 miles de pesos. De dicha cantidad se ejercieron 244 millones 771.5 miles de pesos, por lo que se tiene un presupuesto por ejercer de 72 millones 647.3 miles de pesos.

La variación obedece al cumplimiento en la Contención del Gasto y Ahorro Presupuesto del Ejercicio 2020

SERVICIOS GENERALES

El presupuesto inicial fue de 171 millones 367.6 miles de pesos, se realizaron traspasos netos y ampliaciones presupuestarias de más por 9 millones 479.1 miles de pesos, resultando un presupuesto modificado de 180 millones 846.7 miles de pesos. De dicha cantidad, se ejerció 164 millones 937.6 miles de pesos, por lo que se tiene una variación por 15 millones 909.1 miles de pesos.

El presupuesto fue aplicado principalmente a la contratación de servicios necesarios para la operación de las Unidades Médicas del Instituto, tales como: Vigilancia, energía eléctrica, teléfono y contratación de servicios de mantenimiento, para equipos médicos, electro médicos y de laboratorio.

La variación obedece al cumplimiento en la Contención del Gasto y Ahorro Presupuestal del Ejercicio 2020

BIENES MUEBLES, INMUEBLES E INTANGIBLES

Durante el ejercicio se han realizado ampliaciones presupuestarias por 12 millones 062.6 miles de pesos, ejerciéndose 12 millones 060.9 miles de pesos, con un importe por ejercer de 1.7 miles de pesos.

DEUDA PÚBLICA

Se autorizó ampliación presupuestal por 301 millones 310.2 miles de pesos, para cubrir pasivos derivados de Erogaciones Devengas y Pendientes de Liquidar del Ejercicio Inmediato Anterior, por concepto de Servicios Personales, Materiales y Suministros, Servicios Generales y Bienes Muebles, Inmuebles e Intangibles, de los que se ejercieron 227 millones 32.7 miles de pesos, con un importe por ejercer de 74 millones 277.5 miles de pesos.

IM I E M

INFORMACIÓN PRESUPUESTAL

Instituto Materno Infantil del Estado de México
EGRESOS POR OBJETO DEL GASTO
(Miles de Pesos)

CAPÍTULO Y OBJETO DEL GASTO	P R E S U P U E S T O 2 0 2 0			TOTAL AUTORIZADO	EJERCIDO	VARIACIÓN
	PREVISTO	ASIGNACIONES Y/O AMPLIACIONES	REDUCCIONES Y/O DISMINUCIONES			
SERVICIOS PERSONALES	764,040.1	90,747.7	90,747.7	764,040.1	719,327.5	44,712.6
Sueldo Base	230,539.4	17,860.7	44,161.2	204,238.9	202,875.5	1,363.4
Sueldo por interinato	1,279.1	306.5	120.3	1,465.3	1,338.1	127.2
Sueldos y salarios compactados al personal eventual		47,413.5	12,703.9	34,709.6	34,652.6	57.0
Becas para Médicos Residentes	32,638.8	423.0	2,251.0	30,810.8	29,379.5	1,431.3
Prima por Años de Servicio	9,432.1	.3	422.1	9,010.3	8,700.5	309.8
Prima de Antigüedad	3,158.1		1,990.7	1,167.4		1,167.4
Prima Adicional por Permanencia en el Servicio	2,627.6		494.0	2,133.6	1,983.5	150.1
Prima Vacacional	15,212.9	1,502.7	2,353.4	14,362.2	13,870.3	491.9
Aguinaldo	39,472.0	6.0	3,701.6	35,776.4	33,771.3	2,005.1
Aguinaldo de eventuales	213.4	4,632.2	426.1	4,419.5	3,609.1	810.4
Vacaciones no Disfrutadas por Finito	85.9			85.9	56.0	29.9
Prima Dominical	1,820.8	5.5	205.3	1,621.0	1,248.4	372.6
Remuneraciones por Horas Extraordinarias	2,384.3	2.4	659.2	1,727.5	912.5	815.0
Compensación por Riesgo Profesional	38,321.7	73.1	5,549.0	32,845.8	30,724.5	2,121.3
Compensación por Retabulación	7,215.5		250.0	6,965.5	6,543.8	421.7
Gratificación	158,034.1	6,782.3	13,041.9	151,774.5	147,555.0	4,219.5
Gratificación por Convenio	23,692.9	28.5	800.5	22,920.9	20,591.5	2,329.4
Gratificación por Productividad	2,421.0	2.2	18.2	2,405.0	2,281.6	123.4
Estudios Superiores	4,341.5	31.3	14.4	4,358.4	4,277.5	80.9
Aportaciones de Servicio de Salud	47,429.9	4.2		47,434.1	42,233.6	5,200.5
Aportaciones al Sistema Solidario de Reparto	35,193.0	3.1		35,196.1	31,436.1	3,760.0
Aportaciones del Sistema de Capitalización individual	5,935.7	.9		5,936.6	4,860.4	1,076.2
Aportaciones para Financiar los Gastos Generales de Administración del ISSEMyM	4,150.2	.3		4,150.5	3,707.5	443.0
Aportaciones para Riesgo de Trabajo	5,075.1	749.9		5,825.0	5,729.8	95.2
Seguros y Fianzas	1,433.7			1,433.7	1,263.2	170.5
Cuotas para Fondo de Retiro	7,675.5	.1		7,675.6	6,655.3	1,020.3
Seguro de Separación Individualizado	1,536.5			1,536.5	1,238.9	297.6
Indemnización por accidentes de trabajo	310.7		2.3	308.4		308.4
Liquidaciones por Indemnizaciones, por Sueldos y Salarios Caídos		1,196.2		1,196.2	1,196.2	
Prima por Jubilación	2,041.4	268.0	634.1	1,675.3	1,320.0	355.3
Becas para Hijos de Trabajadores Sindicalizados	2,624.6		352.9	2,271.7	1,911.0	360.7
Días Cívicos y Económicos	5,589.0	930.5	54.9	6,464.6	6,459.0	5.6
Día del Maestro y del Servidor Público	9,436.7	15.6	6.9	9,445.4	9,279.0	166.4
Otros Gastos Derivados de Convenio	32,520.1	6,716.0	322.6	38,913.5	29,674.1	9,239.4
Despensa	8,181.4		200.1	7,981.3	7,294.1	687.2
Reconocimiento a Servidores Públicos	711.9		.4	711.5	180.3	531.2
Estímulos por Puntualidad y Asistencia	15,449.4	923.1	10.7	16,361.8	15,758.5	603.3
Recompensas	5,854.2	869.6		6,723.8	4,759.3	1,964.5
MATERIALES Y SUMINISTROS	299,557.1	257,594.4	239,732.7	317,418.8	244,771.5	72,647.3
Materiales y Útiles de Oficina	1,529.5	1,222.5	1,266.7	1,485.3	1,441.4	43.9
Enseres de Oficina	169.8	150.8	238.3	82.3	75.7	6.6
Material y Útiles de Imprenta y Reproducción	167.6	165.4	158.8	174.2	174.1	.1
Materiales y Útiles para el Procesamiento en Equipos y Bienes Informáticos	1,722.9	1,111.6	1,181.3	1,653.2	1,632.7	20.5
Material de información	6.0	.6	3.4	3.2	.6	2.6
Material y Enseres de Limpieza	1,631.6	1,912.4	1,663.0	1,881.0	1,770.3	110.7
Material Didáctico	21.4	9.0		30.4	30.4	
Productos Alimenticios para Personas	28,039.4	36,662.4	27,205.1	37,496.7	35,640.9	1,855.8
Productos minerales no metálicos		3.4		3.4	3.4	
Cementos y productos de concreto		6.2		6.2	6.2	
Cal yeso y productos de yeso		.3		.3	.3	
Madera y productos de madera	28.4		28.4			
Vidrio y productos de vidrio	.2	8.2	.2	8.2	8.2	
Material Eléctrico y Electrónico	387.6	270.8	368.3	290.1	260.6	29.5
Artículos metálicos para la construcción		33.0		33.0	33.0	
Materiales Complementarios	182.4	91.8	109.7	164.5	156.4	8.1
Material de Señalización	20.3	27.2	20.3	27.2	7.2	20.0
Materiales de Construcción	388.9	247.1	306.8	329.2	238.0	91.2
Estructuras y Manufacturas para Todo Tipo de Construcción	364.4	237.8	426.0	176.2	142.0	34.2
Sustancias Químicas	21,594.1	21,711.3	19,261.5	24,043.9	22,943.1	1,100.8
Medicinas y Productos Farmacéuticos	126,323.0	65,426.8	66,850.4	124,899.4	66,296.4	58,603.0
Materiales, Accesorios y Suministros Médicos	101,581.0	105,528.2	100,599.4	106,599.8	97,970.9	8,538.9
Materiales, Accesorios y Suministros de Laboratorio	4,474.6	4,417.4	4,671.9	4,220.1	3,807.4	412.7
Combustibles, Lubrificantes y Aditivos	1,035.1	281.7	258.2	1,058.6	813.1	245.5
Vestuario y Uniformes	3,966.1	12,191.0	7,223.8	8,933.3	7,771.6	1,161.7
Prendas de Seguridad y Protección Personal	94.6	160.1	102.7	152.0	138.0	14.0
Productos textiles		.8		.8	.8	
Blancos y Otros Productos Textiles	1,977.4	1,977.4	2,444.7	1,510.1	1,475.0	35.1
Refacciones, Accesorios y Herramientas	62.8	48.6	89.4	22.0	7.0	15.0
Refacciones y Accesorios Menores de Edificios	26.3	4.5	26.3	4.5	4.5	

CUENTA PÚBLICA DEL GOBIERNO, ORGANISMOS AUXILIARES Y AUTÓNOMOS DEL ESTADO DE MÉXICO 2020

CAPÍTULO Y OBJETO DEL GASTO	P R E S U P U E S T O 2 0 2 0					VARIACIÓN
	PREVISTO	ASIGNACIONES Y/O AMPLIACIONES	REDUCCIONES Y/O DISMINUCIONES	TOTAL AUTORIZADO	EJERCIDO	
Refacciones y Accesorios menores de mobiliario y equipo de administración	14.3	14.3	26.2	2.4	1.7	.7
Refacciones y Accesorios para Equipo de Computo	137.4	172.2	113.8	195.8	173.8	22.0
Refacciones y Accesorios Menores de Equipo e Instrumental Médico y de Laboratorio	3,110.0	3,101.1	4,503.9	1,707.2	1,663.3	43.9
Refacciones y Accesorios Menores para Equipo de Transporte	95.7	30.9	61.8	64.8	24.5	40.3
Artículos para la Extinción de Incendios	329.2	256.2	434.2	151.2		151.2
Refacciones y Accesorios Menores de Maquinaria y Otros Equipos	75.1	111.2	88.2	98.1	58.8	39.3
Otros enseres		.2		.2	.2	
SERVICIOS GENERALES	171,367.6	89,454.6	79,975.5	180,846.7	164,937.6	15,909.1
Servicio de Energía Eléctrica	4,983.3	4,411.5	4,120.1	5,274.7	5,020.7	254.0
Gas	10,282.5	5,990.8	6,687.3	9,586.0	7,264.0	2,322.0
Servicio de Telefonía Convencional	277.0	151.0	181.0	247.0	141.9	105.1
Servicios de Acceso a Internet	65.7	44.5	89.8	20.4		20.4
Servicio Postal y Telegráfico	6.0	.7	5.7	1.0	1.0	
Arrendamiento de equipo y bienes informáticos	1,827.3			1,827.3	1,822.3	5.0
Arrendamiento de equipo e instrumental médico y de laboratorio	23.3	218.2	146.6	94.9	88.9	6.0
Arrendamiento de Vehículos	2,267.4			2,267.4	1,975.8	291.6
Arrendamiento de activos intangibles	389.9			389.9		389.9
Asesorías Asociadas a Convenios o Acuerdos	179.1			179.1		179.1
Capacitación	24.9		24.9			
Servicios de Apoyo Administrativo y Fotocopiado	325.4	197.5	193.3	329.6	320.6	9.0
Impresiones de Documentos Oficiales para la Prestación de Servicios Públicos, Identificación, Formatos Administrativos y Fiscal	33.4	64.4	6.5	91.3	91.3	
Servicios de Impresión de Documentos Oficiales	44.6	8.6	5.6	47.6	46.1	1.5
Servicios de Vigilancia	5,529.2	4,047.0	3,411.0	6,165.2	6,118.0	47.2
Servicios bancarios y financieros		156.0		156.0	156.0	
Gastos inherentes a la recaudación	201.4	228.1	366.1	63.4		63.4
Seguros y Fianzas	832.5	609.8	602.8	839.5	835.7	3.8
Reparación y Mantenimiento de Inmuebles	781.0	550.0	1,293.6	37.4		37.4
Reparación, Mantenimiento e Instalación de Mobiliario y Equipo de Oficina	24.5	8.2	18.4	14.3	8.2	6.1
Reparación, Instalación y Mantenimiento de Bienes Informáticos Microfilmación y Tecnología	98.7	79.2	161.0	16.9	14.8	2.1
Reparación, Instalación y Mantenimiento de Equipo Médico y de Laboratorio	36,673.5	11,445.7	1,414.7	46,704.5	44,591.0	2,113.5
Reparación y Mantenimiento de Vehículos Terrestres, Aéreos y Lacustres	68.1	17.9	19.4	66.6	22.5	44.1
Reparación, Instalación y Mantenimiento de Maquinaria, Equipo Instrumental y Diversos	3,446.9	2,663.7	961.6	5,149.0	4,636.3	512.7
Servicios de Lavandería, Limpieza e Higiene	18,530.4	13,593.9	13,803.1	18,321.2	17,438.9	882.3
Servicios de Fumigación	123.9	69.8	69.8	123.9	123.9	.0
Publicaciones Oficiales y de Información en General para Difusión	673.6	269.9	159.1	784.4	777.9	6.5
Gastos de alimentación en territorio nacional	30.4	28.3	58.7			
Gastos de Ceremonias Oficiales y de Orden Social	17.3		17.3			
Otros Impuestos y Derechos	10.3	2.7	1.8	11.2	9.5	1.7
Impuesto sobre Erogaciones por Remuneraciones al Trabajo Personal	16,741.8	14,320.3	13,094.9	17,967.2	17,905.9	61.3
Gastos de Servicios Menores	13.2	22.0	2.0	33.2	22.8	10.4
Subcontratación de Servicios con Terceros	66,841.1	30,254.9	33,059.4	64,036.6	55,503.6	8,533.0
BIENES MUEBLES, INMUEBLES E INTANGIBLES		12,125.2	62.6	12,062.6	12,060.9	1.7
Equipo Médico y de Laboratorio		12,125.2	62.6	12,062.6	12,060.9	1.7
DEUDA PÚBLICA		301,310.2		301,310.2	227,032.7	74,277.5
Por el Ejercicio Inmediato Anterior		235,431.8		235,431.8	203,782.7	31,649.1
Por Ejercicios Anteriores		65,878.4		65,878.4	23,250.0	42,628.4
T O T A L	1,234,964.8	751,232.1	410,518.5	1,575,678.4	1,368,130.2	207,548.2

INFORMACIÓN PROGRAMÁTICA

IM IEM

Instituto Materno Infantil del Estado de México
Gasto por Categoría Programática
Del 1 de Enero al 31 de Diciembre de 2020
(Miles de Pesos)

Concepto	Egresos					Subejercicio 6=(3 - 4)
	Aprobado	Ampliaciones/ (Reducciones)	Modificado	Devengado	Pagado	
	1	2	3=(1 + 2)	4	5	
Programas	1,234,964.8	39,403.4	1,274,368.2	1,141,097.5	931,931.1	133,270.7
Subsidios: Sector Social y Privado o Entidades Federativas y Municipios	-	-	-	-	-	-
Sujetos o Reglas de Operación			-			-
Otros Subsidios			-			-
Desempeño de las Funciones	1,234,964.8	39,403.4	1,274,368.2	1,141,097.5	931,931.1	133,270.7
Prestación de Servicios Públicos	1,234,964.8	39,403.4	1,274,368.2	1,141,097.5	931,931.1	133,270.7
Provisión de Bienes Públicos			-			-
Planeación, Seguimiento y Evaluación de Políticas Públicas			-			-
Promoción y Fomento			-			-
Regulación y Supervisión			-			-
Funciones de las Fuerzas Armadas (Únicamente Gobierno Federal)			-			-
Específicos			-			-
Proyectos de Inversión			-			-
Administrativos y de Apoyo	-	-	-	-	-	-
Apoyo al Proceso Presupuestario y para Mejorar la Eficiencia Institucional			-			-
Apoyo a la Función Pública y al Mejoramiento de la Gestión			-			-
Operaciones Ajenas			-			-
Compromisos	-	-	-	-	-	-
Obligaciones de Cumplimiento de Resolución Jurisdiccional			-			-
Desastres Naturales			-			-
Obligaciones	-	-	-	-	-	-
Pensiones y Jubilaciones			-			-
Aportaciones a la Seguridad Social			-			-
Aportaciones a Fondos de Estabilización			-			-
Aportaciones a Fondos de Inversión y Reestructura de Pensiones			-			-
Programa de Gasto Federalizado (Gobierno Federal)	-	-	-	-	-	-
Gasto Federalizado			-			-
Participaciones a Entidades Federativas y Municipios			-			-
Costo Financiero, Deuda o Apoyos a Deudores y Ahorradores de la Banca			-			-
Adeudos de Ejercicios Fiscales Anteriores		301,310.2	301,310.2	227,032.7	227,032.7	74,277.5
Total del Gasto	1,234,964.8	340,713.6	1,575,678.4	1,368,130.2	1,158,963.8	207,548.2

El Plan de Desarrollo del Estado de México 2017-2023, es un instrumento prospectivo con una visión hacia 2030. En él se concentran las bases para la elaboración de los programas sectoriales, especiales y regionales que delinearán de manera más puntual y detallada los pasos para el cumplimiento de los objetivos establecidos, así como los planes específicos de inversión que permitirán realizar la proyección de los recursos financieros. Este esfuerzo colectivo plasma los retos y desafíos de la agenda gubernamental con un profundo sentido de responsabilidad y con el compromiso de lograr un desarrollo democrático.

GOBIERNO CAPAZ Y RESPONSABLE

El reto de los gobiernos actuales versa sobre la eficacia en solucionar los problemas endémicos que aquejan a las sociedades modernas y uno de los mayores retos es hacerlo con apego al Estado de Derechos, ya que éste aporta las normas y los valores fundamentales que rigen la convivencia social, así como los derechos y obligaciones de los actores sociales y políticos.

PILAR SOCIAL

Programas de nueva generación para disminuir la desigualdad. El Gobierno del Estado de México considera prioritario desarrollar y conservar familias fuertes, promover el empleo y proteger el ingreso, particularmente el de las mujeres. En correspondencia con la Agenda 2030, el logro de estos propósitos influirá directa e indirectamente el cumplimiento de las metas globales que contribuirán a disminuir la pobreza y el hambre; procurarán el acceso a una vivienda y a servicios básicos adecuados; reducirán las desigualdades y la discriminación; promoverán una educación inclusiva, equitativa y de calidad, así como una vida sana y en general el bienestar. Diagnóstico: Pobreza y Hambre en el Estado de México

Instituto Materno Infantil del Estado de México Egresos por Pilar y/o Eje Transversal (Miles de Pesos)								
PILAR Y/O EJE TRANSVERSAL	PREVISTO	P R E S U P U E S T O 2 0 2 0			TOTAL AUTORIZADO	EJERCIDO	VARIACIÓN	
		ASIGNACIONES Y/O AMPLIACIONES	REDUCCIONES Y/O DISMINUCIONES	IMPORTE			%	
Gobierno Capaz y Responsable	6,264.6	301,391.5	81.3	307,574.8	230,975.4	76,599.4	24.9	
Pilar Social	1,228,700.2	449,840.6	410,437.2	1,268,103.6	1,137,154.8	130,948.8	10.3	
T O T A L	1,234,964.8	751,232.1	410,518.5	1,575,678.4	1,368,130.2	207,548.2	13.2	

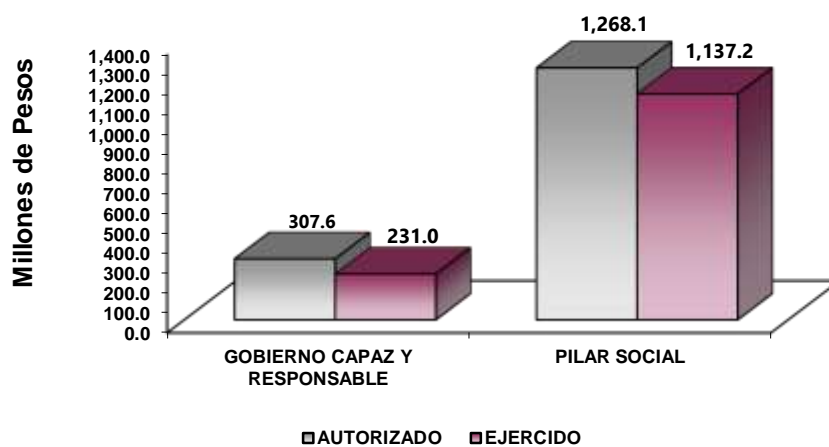

FINALIDAD

El Organismo tiene como objetivo promover y desarrollar investigaciones científicas y tecnológicas en las áreas biomédicas, clínicas sociomédicas y epidemiológicas, para coadyuvar la comprensión, prevención y diagnóstico de enfermedades, así como formular y ejecutar programas de estudio relacionadas con la enseñanza, especialización y actualización favoreciendo la formulación profesional de recursos humanos calificados, en beneficio de servicios y atención médica de alta especialidad en las áreas de ginecología, obstetricia, pediatría y estomatología.

Instituto Materno Infantil del Estado de México								
Egresos por Programa (Miles de Pesos)								
PROGRAMA	PREVISTO	PRESUPUESTO 2020		TOTAL AUTORIZADO	EJERCIDO	VARIACIÓN		
		ASIGNACIONES Y/O AMPLIACIONES	REDUCCIONES Y/O DISMINUCIONES			IMPORTE	%	
Sistema Anticorrupción del Estado de México y Municipios	335.9	.1	.1	335.9	300.2	35.7	10.6	
Desarrollo de la Función Pública y Ética en el Servicio Público	5,928.7	81.2	81.2	5,928.7	3,642.5	2,286.2	38.6	
Atención Médica	97,654.2	11,297.4	11,303.3	97,648.3	90,991.9	6,656.4	6.8	
Salud para la Población Infantil y Adolescente	677,718.2	257,036.6	237,092.8	697,662.0	598,079.2	99,582.8	14.3	
Salud para la Mujer	453,327.8	181,506.6	162,041.1	472,793.3	448,083.7	24,709.6	5.2	
Previsiones para el Pago de Adeudos de Ejercicios Fiscales Anteriores		301,310.2		301,310.2	227,032.7	74,277.5	24.7	
TOTAL	1,234,964.8	751,232.1	410,518.5	1,575,678.4	1,368,130.2	207,548.2	13.2	

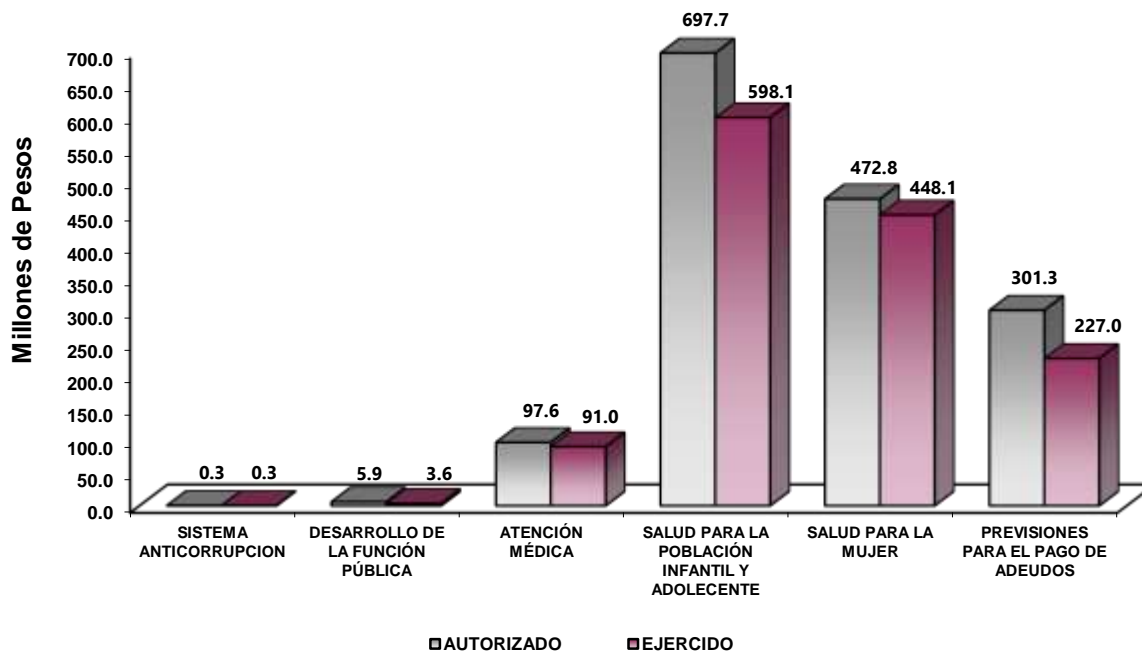

AVANCE OPERATIVO-PROGRAMÁTICO Y PRESUPUESTAL

El Estado de México, enfrenta grandes retos, uno de los principales retos es construir familias fuertes, porque facilita su desarrollo pleno y protege a sus integrantes así como el ingreso familiar ante eventualidades de la salud. Una comunidad sana y protegida puede ser más productiva, tanto en la economía familiar, como en el desarrollo de sus comunidades y entorno. En este sentido, para el cumplimiento de los objetivos, la atención a la salud pública; es uno de los instrumentos más importantes con los que cuenta la actual Administración Pública Estatal.

Garantizar a los grupos de menores ingresos el acceso universal a un Sistema de Salud, constituye una condición fundamental para la construcción de familias fuertes. De la misma manera, un Sistema de Salud eficiente debe tratar no sólo padecimientos y enfermedades, sino debe constituir un instrumento de prevención y detección oportuna que fomente estilos de vida saludables. Tales características incrementan la calidad de vida de la sociedad.

El objetivo general del sector salud en el Estado es contar con un sistema de salud estable que atienda de manera satisfactoria las necesidades prioritarias de la población mexiquense a partir de la creación de mecanismos de cooperación y coordinación interinstitucional, así como de control del ejercicio de los recursos, que contribuyan a consolidar mejores resultados de bienestar. En este mismo sentido, adquieren vital importancia, la vigilancia epidemiológica permanente, la prevención de situaciones de riesgo, la dignificación de la infraestructura en salud, el fortalecimiento de la calidad de la atención y el diseño de campañas de sensibilización ciudadana para el autocuidado de la salud.

A pesar de los esfuerzos realizados para aumentar la cobertura y la calidad de los servicios de atención a la salud, aún persisten rezagos, por lo que el Sistema de Salud, entre otras prioridades, dará mayor atención a la calidad de los servicios para la atención materna y perinatal, ya que es imperativo fortalecer las acciones que permitan acelerar dicho el proceso de reducir la mortalidad materna y neonatal, los cuales constituyen serios problemas de salud pública.

El índice de enfermedad en nuestro Estado, continúa elevado en aquellas enfermedades no transmisibles como las cardiovasculares, la diabetes y el cáncer infeccioso, en los grupos más vulnerables, como son los niños y mujeres en edad fértil.

Por otra parte, las principales causas de muerte en el Estado, son: I) enfermedades del sistema circulatorio, II) enfermedades endócrinas, nutricionales y metabólicas, y III) tumores (neoplasias).

La salud es un derecho fundamental del ser humano que debe permitir al individuo contar con una mayor protección, para el desarrollo integral de su capacidad física e intelectual.

En este contexto con el propósito de consolidar la investigación y formación del personal, en el campo de salud y ante la necesidad de contar en el Estado de México, con instituciones de atención especializada en materia de salud de tercer nivel, el Instituto Materno Infantil del Estado de México, da respuesta a una de las demandas más sentida de los mexiquenses, desarrollando investigaciones y fomentando la capacitación en el área materna infantil, además de prestar servicios especializados de alta calidad a los grupos más vulnerables de nuestra sociedad.

El Instituto Materno Infantil del Estado de México, tiene como objeto promover y desarrollar investigaciones científicas y tecnológicas en las áreas biomédicas, clínicas y epidemiológicas, que favorezcan la

comprensión, prevención, diagnóstico y tratamiento de enfermedades, así como diseñar y ejecutar programas de estudios y cursos de capacitación, enseñanza, especialización y actualización, que contribuyan a la formación profesional de recursos humanos calificados en las áreas de ginecología, obstetricia, pediatría y estomatología.

Para lograr mejores resultados en los servicios otorgados en el Instituto, se genera el presente Programa de Trabajo Anual, en el cual se establecen acciones primordiales para cumplir con el compromiso por el cual fue creado.

Cabe destacar que el ejercicio fiscal 2020, fue atípico derivado de la declaración mundial de la OMS, de estado de emergencia de salud pública, con motivo de la enfermedad causada por el virus SARS-COV-2, conocido como Covid-19, además de las medidas de salud determinadas nacional y estatalmente y de la denominación de las unidades hospitalarias de este organismo como Hospital Covid-19 y Hospital de apoyo Covid-19, aunado a todo esto se tuvo la disminución de personal médico, paramédico y administrativo como medida de prevención, además de la defunción de personal de salud, esto provocó inevitablemente un impacto significativo.

En seguimiento a las recomendaciones de la Organización Mundial de la Salud (OMS), el Instituto implementó medidas preventivas y de seguridad ante situaciones evidentes de riesgo epidemiológico para proteger la salud de los usuarios demandantes de estos servicios y del personal adscrito, con base lo establecido en las diferentes normatividades publicadas nacionales y estatales, por esta razón, se recurrió a la suspensión de servicios, permitiendo evitar la concentración de usuarios para su atención y de la comisión de personal con comorbilidades que los hace vulnerables, mientras el país y el Estado enfrentaban las condiciones de semáforo rojo sanitario; condiciones de alto riesgo por el incremento de contagios y por la incidencia de casos graves; razones que han conducido a este Organismo, al incumplimiento de las metas e indicadores del Programa de Trabajo Anual del IMIEM.

GOBIERNO

COORDINACIÓN DE LA POLÍTICA DE GOBIERNO

GOBIERNO CAPAZ Y RESPONSABLE

DESARROLLO DE LA FUNCIÓN PÚBLICA Y ÉTICA EN EL SERVICIO PÚBLICO

010304010101 FISCALIZACIÓN, CONTROL Y EVALUACIÓN INTERNA DE LA GESTIÓN PÚBLICA.

Con la finalidad de optimizar la operación del sistema y acciones de control y evaluación que contribuyan al manejo eficiente de los recursos públicos, a la generación de alternativas de solución para el cumplimiento de los objetivos institucionales y a la transparencia, cuidando que el ejercicio del gasto público se efectúe con apego a la normatividad establecida para tal efecto, dando cumplimiento a las disposiciones de racionalidad, austeridad y disciplina presupuestal, el Órgano Interno de Control del Instituto Materno Infantil del Estado de México, es quien conforma la fuerza para llevar a cabo metas orientadas a evaluar la eficacia, eficiencia y efectividad de los procedimientos de atención médica infantil, materna, odontológica, enseñanza e investigación y administrativos a través de la revisión sistemática, continua y objetiva; así como evaluar el cumplimiento de metas, programas, aplicación de métodos y controles establecidos, identificando oportunidades de mejora contribuyendo a optimizar la operación del Instituto.

En este sentido, con el propósito de verificar el cumplimiento del marco normativo que regula el funcionamiento de las dependencias y organismos auxiliares del Ejecutivo Estatal y los Ayuntamientos, se

realizaron 3 auditorías, cumpliendo con la meta anual establecida al 100 por ciento; asimismo, en lo referente a la meta Realizar evaluaciones para determinar el grado de eficacia y eficiencia en los procesos, así como en el desempeño institucional de las dependencias y organismos auxiliares del Ejecutivo Estatal, se planeó realizar 1 documento, lo que equivale el cumplimiento del 100 por ciento de la meta programada.

Con la finalidad de constatar el cumplimiento del marco normativo que regula al IMIEM, se planeó realizar 53 inspecciones a rubros específicos relacionados con la operación de las áreas que lo conforman, cumpliendo al 100 por ciento la meta.

Con el fin de asegurarse que los actos administrativos se realicen conforme a la normatividad vigente, se programó participar en 87 testificaciones, desempeñando la meta al 137.9 por ciento, con la participación en 120 testificaciones, variación derivada de la atención de las diversas peticiones y/o invitaciones que las unidades administrativas emitieron al Órgano Interno de Control.

Asimismo, el Órgano Interno de Control, participó en 59 reuniones que por mandato legal o disposición administrativa se requirió, desempeñando esta meta al 90.8 por ciento, de las 65 reuniones programadas.

SISTEMA ANTICORRUPCIÓN DEL ESTADO DE MÉXICO Y MUNICIPIOS

010304020204 INVESTIGACIÓN DE FALTAS ADMINISTRATIVAS

Con el propósito de determinar la existencia de faltas administrativas, atribuibles a servidores públicos y particulares relacionados con hechos de corrupción, mediante un conjunto de acciones y métodos de investigación, que permitan calificar las conductas como faltas administrativas graves o no graves y emitir en su caso, un informe de presunta responsabilidad administrativa; el Órgano Interno de Control, recibió 26 denuncias derivadas de las presuntas faltas administrativas, así como las sugerencias y reconocimientos presentados por los interesados, relacionadas con la prestación del servicio público conforme a la normatividad vigente, dando un cumplimiento a lo programado de 12 denuncias, con el 216.7 por ciento.

Por otra parte, se dio la atención a las 9 denuncias presentadas por los interesados, cumpliendo con el 75 por ciento de las 12 programadas, incumplimiento derivado del análisis de documentales y pendientes de diligencias correspondientes en la etapa de investigación.

DESARROLLO SOCIAL

SALUD

PILAR SOCIAL

ATENCIÓN MÉDICA

020302010107 TRANSFUSIÓN SANGUÍNEA.

Con la finalidad de garantizar la oportunidad el abasto de hemoderivados y sangre segura, mediante la captación, análisis, preparación, conservación y suministro de los mismos, proveniente de donantes voluntarios, el Instituto Materno Infantil del Estado de México, cuenta con un Banco de Sangre, el cual abastece a los hospitales de Ginecología y Obstetricia y para el Niño, estructurado por nueve áreas operativas: Valoración, Sangrado, Laboratorio, Serología, Coagulación, Fraccionamiento, Conservación, Control de Calidad y Estadística, brindando servicio en los turnos: matutino, vespertino, nocturno y jornada

acumulada, apoyando a la mejora del estado de salud de los pacientes hospitalizados y los que son sometidos a alguna cirugía y/o procedimiento médico, proporcionando sangre y sus componentes en forma oportuna y en condiciones de seguridad.

Durante el ejercicio fiscal 2020, se captaron y certificaron 2 mil 386 unidades sanguíneas de las 3 mil 585 programadas a captar durante el año, representando un avance del 66.6 por ciento; derivado de la declaración mundial de la OMS, de estado de emergencia de salud pública con motivo de la enfermedad causada por el virus SARS-COV-2, y del análisis de la sangre que se obtuvo de los donadores, no toda fue útil, se ha generado el incumplimiento de la meta anual.

Además, se realizaron 83 mil 643 estudios para el análisis y procesamiento de unidades de sangre, representando el 111.8 por ciento, de los 74 mil 805 estudios programados; variación derivada del ingreso de pacientes en mala condición de salud, requiriendo para ello más donadores, por lo tanto, se realizaron un mayor número de pruebas, a los paquetes de sangre obtenida.

En cuanto al indicador de tasa de variación en captación de unidades de sangre segura (ISEM e IMIEM), se programó obtener 3 mil 585 unidades de sangre, logrando recabar 2 mil 386, representando el menos 30.2 por ciento de abastecimiento de sangre a la población mexicana sin derechohabencia usuaria de los servicios de hospitalización del IMIEM, con respecto al número de unidades de sangre captadas y certificadas en el mismo período del año anterior.

020302010108 SALUD BUCAL.

En materia de salud bucal el Instituto Materno Infantil, cuenta con el Centro de Especialidades Odontológicas, el cual se ocupa de niños y mujeres de población abierta con problemas estomatológicos, brindando atención integral a menores con alteraciones sistémicas, capacidades diferentes, labio y paladar hendido.

Para dar cumplimiento con su misión, durante los meses de enero a diciembre 2020, se otorgaron 11 mil 934 consultas estomatológicas a la población materna e infantil de las 21 mil 345 programadas, representando un avance del 55.9 por ciento; mediante los servicios de atención especializada de: Odontopediatría, Ortodoncia, Ortopedia Maxilar, Cirugía Maxilofacial, Urgencias, Parodoncia, Psicología, Terapia de Lenguaje y Prevención.

Se proporcionaron 5 mil 981 tratamientos odontológicos, dando cumplimiento a la meta anual de 11 mil 521 con un 51.9 por ciento.

Además de la realización de 3 mil 115 estudios de diagnóstico, de los 4 mil 967 programados; cumpliendo con la meta anual al 62.7 por ciento, logrando con ello la precisión en los diagnósticos y tratamiento médico, constituyendo un principio de calidad en la práctica clínica en la atención de menores con alteraciones craneofaciales, como lo son los pacientes de Labio y Paladar Hendido, tratamientos ortodróxicos y ortopédicos, que les permita devolver la función bucal y estética, así como la atención psicológica y terapia de lenguaje. (Anexo 4)

Por otra parte, se otorgaron 3 mil 558 atenciones a pacientes de fisura labiopalatina; representando el 65.9 por ciento de los 5 mil 399 pacientes programados.

La práctica estomatológica es una de las prácticas con mayor riesgo por la proximidad entre odontólogo – paciente y generación de aerosoles, con base a lo establecido por el Centro Nacional de Programas Preventivos y Control de Enfermedades de la Secretaría de Salud del Gobierno Federal, indicando la

restricción absoluta de la utilización de las piezas de mano de alta y baja velocidad por la generación de aerosoles durante el estado de emergencia de salud pública con motivo de la enfermedad causada por el virus SARS-COV-2, conocido como Covid-19 declarado por la OMS y mientras se encuentren semáforos rojos, naranja y amarillo, hasta semáforo verde y aun así el uso será limitado dando preferencia, únicamente a la atención de urgencias odontológicas de los pacientes programados y eliminación de lesiones cariosas de manera atraumática, ha generado inevitablemente un impacto significativo en el cumplimiento de las metas.

En lo que respecta al cumplimiento anual del indicador Promedio de tratamientos odontológicos otorgados (ISEM, IMIEM e ISSEMyM), se otorgaron 5 mil 981 tratamientos odontológicos, representando el 92.8 por ciento, de eficiencia del indicador con respecto a las 11 mil 934 consultas odontológicas especializadas otorgadas.

020302010203 PROFESIONALIZACIÓN DE LOS RECURSOS HUMANOS PARA LA PRESTACIÓN DE SERVICIOS, ENSEÑANZA E INVESTIGACIÓN EN MATERIA DE SALUD.

Unos de los objetivos de creación del Instituto, es la enseñanza y la investigación, eje vertical de las acciones que se realizan y por ello el tener al personal a la vanguardia es fundamental para el desempeño laboral y académico, tanto de médicos y enfermeras en formación como la plantilla de personal en general; todo esto con la finalidad de ofrecer una atención con la máxima calidad en los servicios de salud, así como contar con los estándares de personal que la Organización Mundial de la Salud exige.

El Instituto Materno Infantil del Estado de México, es una institución formadora de líderes en materia de Salud para el Estado de México, como para otros estados de la República Mexicana, con el fin de llegar a ser punta de lanza a nivel nacional de formación de capital humano

En este sentido, y con el fin de brindar una atención de calidad y calidez a la población, se desarrollan programas académicos avalados por la Universidad Autónoma del Estado de México, para la realización de diferentes especialidades y subespecialidades en: Ginecología y Obstetricia, así como Pediatría Médica. Las unidades hospitalarias del IMIEM llevan a cabo cursos de capacitación, formación y profesionalización del personal de salud; en virtud de lo anterior, para el ejercicio 2020, se programó la capacitación anual de mil 734 personal de salud; capacitando 6 mil 721 personas, registrando un avance del 387.6 por ciento de la meta anual, resultado de las capacitaciones intensivas al personal de salud, por la pandemia ocasionada por SARS-CoV-2.

La profesionalización del personal médico es de suma importancia para el Instituto, permitiendo ofrecer una mejor calidad en los servicios médicos que se otorgan; en este sentido, durante el periodo referido, en los hospitales del Instituto 124 médicos realizan su especialidad y/o subespecialidad de los 121 programados; representando un avance del 102.5 por ciento.

El Instituto participa activamente en el desarrollo de la investigación en salud, por lo tanto durante el periodo reportado, se realizaron 36 estudios de investigación en salud de los 36 programados, cumpliendo con la meta establecida al 100 por ciento; estudios que son publicados en la revista de "Archivos de Investigación Materno Infantil", difusión académica oficial de este Organismo.

La Dirección de Enseñanza e Investigación, está comprometida a favorecer la implementación de prácticas que protejan, promuevan y apoyen la lactancia materna, mediante la capacitación del personal de salud del Hospital de Ginecología y Obstetricia de este Organismo, con la finalidad de consolidar y fortalecer acciones

para impulsar la Lactancia Materna y a su vez disminuir enfermedades y muerte en la primera infancia, mediante la lactancia materna, se capacitaron 700 personal de salud, cumpliendo con lo programado al 100 por ciento.)

En lo que respecta a los indicadores de: Porcentaje del personal de salud capacitado (IMIEM) y Porcentaje de estudios de investigación (IMIEM), se logró el cumplimiento del 100 por ciento, en ambos indicadores, derivado del fomento al desarrollo y la actualización de mil 794 personal médico, paramédico y administrativo, así como la realización de 36 trabajos de investigación de temas relacionados a la patología que se maneja en las unidades, respectivamente.

SALUD PARA LA POBLACIÓN INFANTIL Y ADOLESCENTE

020302020101 ATENCIÓN MÉDICA ESPECIALIZADA DE TERCER NIVEL PARA LA POBLACIÓN INFANTIL.

El Hospital para el Niño, como parte de su compromiso con la población infantil ofrece servicios de alta especialidad; derivado de la carencia de servicios médicos especializados de pediatría, en el Estado de México, hacen que este nosocomio represente la principal opción en atención de salud para la población en general, cabe hacer mención que esta unidad médica hospitalaria fue denominado como Hospital Covid-19.

Esta unidad cuenta con un total de 35 especialidades y subespecialidades, otorgando 14 mil 297 consultas de las 22 mil 136 programadas; representando el 64.6 por ciento de cumplimiento con respecto a la meta anual; resultado derivado de la declaración mundial de la OMS, de estado de emergencia de salud pública con motivo de la enfermedad causada por el virus SARS-COV-2, conocido como Covid-19, además de las medidas de preventivas de salud determinadas nacional y estatalmente, ha provocado inevitablemente un impacto significativo en el cumplimiento de la meta. (Anexo 6)

Con la finalidad de garantizar una adecuada valoración y cuidado de los pacientes que ingresan en estado crítico en este nosocomio, se otorga atención médica de urgencias, las 24 horas del día, los 365 días del año, para lo cual se cuenta con áreas de consulta externa, observación y procedimientos; atendiendo durante el periodo comprendido entre enero y diciembre 2020, 12 mil 949, de los 14 mil 765 menores programados, cumpliendo la meta anual al 87.7 por ciento. La variación al cumplimiento obedece a la demanda del servicio, así como a la estrategia del Instituto de Salud del Estado de México para la atención primaria y de las demandas del año atípico.

Con el propósito de determinar un diagnóstico oportuno de padecimientos y proporcionar el tratamiento médico adecuado, esta unidad hospitalaria cuenta con servicios auxiliares, como rayos X, resonancia magnética, laboratorio clínico, tomografía, electrocardiograma, ultrasonido, entre otros, cabe destacar, que se realizaron 290 mil 099 estudios de los 312 mil 052 programados, obteniendo un 93 por ciento de avance en la meta anual.

Esta unidad hospitalaria brinda además servicios de hospitalización, que incluyen diferentes tipos de cirugías, tratamientos para pacientes prematuros, con cáncer, leucemias, insuficiencia renal crónica, entre otros padecimientos. Durante el 2020 se registraron 3 mil 012 egresos hospitalarios, de los 3 mil 558 programados, representando el 84.7 por ciento con respecto a la meta anual. Asimismo, se realizaron 3 mil 013 intervenciones quirúrgicas, cumpliendo con la meta anual al 87.1 por ciento de las 3 mil 461 programadas para el ejercicio

fiscal 2020. La tendencia de estas metas ha sido a la baja debido a que sólo se aceptan referencias y con patologías que van de acuerdo con el nivel de atención de este nosocomio, de conformidad a lo establecido en los acuerdos con el Instituto de Salud del Estado de México, además de las medias preventivas establecidas por la pandemia causada por el virus SARS-COV-2.

El Hospital para el Niño, es la única Institución en el Estado de México, acreditada en el Servicio de alta especialidad de leucemia linfoblástica aguda del fondo de protección de gastos catastróficos, acreditación en Capacidad, calidad y seguridad para la atención médica, Servicio de alta especialidad para la atención de hemofilia del fondo de protección para gastos catastrófico, acreditación al Servicio de alta especialidad de cáncer en la infancia y la adolescencia para hematopatías malignas, tumores sólidos del sistema nervioso central y tumores sólidos fuera del sistema nervioso central, para lo cual tiene una torre de Hemato-oncología equipada con áreas de quimioterapia ambulatoria, quimioterapia hospitalaria, laboratorio de citogenética, quirófano y un área de hospitalización; aplicando 7 mil 624 quimioterapias a la población infantil, representado el 109.8 por ciento de la meta anual de 6 mil 945 programadas; esta meta obedece al tipo de tratamiento que requiera el paciente, de acuerdo al tipo de patología y desde luego al estado que guarde el mismo; además se brindó atención a 928 niños, sin seguridad social con padecimiento hematológicos, representando el 97.7 por ciento de cumplimiento de la meta anual de 950 niños programados.

Derivado de la declaración mundial de estado de emergencia de salud pública con motivo de la enfermedad causada por el virus SARS-COV-2, conocido como Covid-19, el Hospital para el Niño fue denominado como Hospital Covid-19, programando atención Covid-19 a 370 personas, cumpliendo esta meta al 101.4 por ciento, resultado de la atención a 375 personas.

En referencia del indicador Porcentaje de egresos hospitalarios (niñez) (IMIEM), se programó 3 mil 558 egresos hospitalarios por mejoría de recién nacidos esperados en el Hospital de Ginecología y Obstetricia, logrando egresar a 2 mil 845 de los 3 mil 012 nacidos vivos, representado el 94.4 por ciento.

Con respecto al indicador que mide la eficacia en la atención infantil, a través de atención especializada a la niñez mexiquense, de escasos recursos y sin seguridad social, mediante los servicios de: urgencias, consulta especializada, subespecialidad, auxiliares de diagnóstico, hospitalización, intervenciones quirúrgicas, diálisis y quimioterapias, se dio cumplimiento con el 91.4 por ciento, resultado derivado de la atención integral especializada de 329 mil 628 niños.

SALUD PARA LA MUJER

020302030101 SALUD MATERNA, SEXUAL Y REPRODUCTIVA.

Con la finalidad de contribuir a reducir la morbilidad y mortalidad de las mujeres mexiquenses, a través de una atención médica adecuada para la salud materna-perinatal, sexual y reproductiva, con absoluto respeto a sus derechos y libre decisión, garantizando el acceso en cualquier etapa de la vida (pregestacional, embarazo, parto, puerperio y neonatal), el Instituto Materno Infantil del Estado de México, cuenta con el Hospital de Ginecología y Obstetricia, programando la atención anual de 4 mil 844 partos vaginales, de los cuales se atendieron 4 mil 820, cumpliéndose la meta al 99.5 por ciento. Se realizaron 2 mil 834 cesáreas de las 3 mil 280 programadas, con un avance del 86.4 por ciento en la meta anual, incumplimiento generado por las condiciones diagnósticas de las embarazadas demandantes de los servicios, no todas requirieron de operación cesárea.

Uno de cada mil recién nacidos aparentemente normales tiene en forma latente una enfermedad de consecuencias graves e irreversibles que no se manifiestan en el nacimiento, pero si tardíamente, siendo causa de retraso mental y a veces de epilepsia, ceguera u otros trastornos graves que se manifestarán semanas o meses después. El Instituto Materno Infantil, a través del Hospital de Ginecología y Obstetricia, con la finalidad de detectar la existencia de una enfermedad o deficiencia congénita antes que ésta se manifieste, realizó 2 mil 788 estudios preventivos de tamiz neonatal de los 3 mil 207 programados, cumpliendo con la meta anual al 86.9 por ciento; derivado de que las pacientes deciden acudir al Centro de Salud más cercano a su domicilio, para el tamizaje a su recién nacido, ante la restricción de salir de casa por la pandemia del Coronavirus SARS-COV2, COVID 19. Lo anterior aunado a que hubo un periodo en el que no se contó con papel filtro, genera la variación en la meta anual.

Esta unidad médica, ofrece atención a mujeres con problemas obstétricos o ginecológicos de atención inmediata, por medio de la consulta de urgencia que opera las 24 horas los 365 días del año, contando con valoración de triage y módulo mater equipados, garantizando con esto una adecuada valoración y cuidado de las pacientes que ingresan, por tal motivo se programó para el 2020, otorgar 28 mil 578 consultas en urgencias, proporcionando 26 mil 730, representando un avance del 93.5 por ciento de la meta anual.

Es importante destacar que el Hospital de Ginecología y Obstetricia, está reacreditada en cuidados intensivos neonatales, con una infraestructura considerada de tercer nivel; durante el 2020 se egresaron 8 mil 040 recién nacidos, graves, prematuros, con bajo peso al nacer, patologías respiratorias y padecimientos infecciosos que ameritaron manejo con equipamiento de tecnología de punta de los 9 mil 068 neonatos proyectados, cubriendo la meta anual al 88.7 por ciento. Por la mala condición de salud de los recién nacidos, están permaneciendo tiempo prolongado en la Unidad de Neonatología, incluso se han adaptado áreas (quirófanos), para la atención de los neonatos que no pueden egresar hasta que mejore su condición de salud, generando el incumplimiento anual.

El resultado de 84.4 por ciento obtenido en el indicador de Porcentaje de cesáreas, representa la porción de cesáreas realizadas con relación al total de eventos obstétricos atendidos de manera institucional (partos y cesáreas).

A través del indicador Porcentaje de egreso por mejoría de neonatos (IMIEM), se mide la atención médica a la población neonatal de responsabilidad, a través de los egresos por mejoría, cumpliendo con el 15.8 por ciento, resultado derivado de la mala condición de salud de los recién nacidos.

Finalmente, con el indicador Porcentaje de niños tamizados (tamiz metabólico), refleja la detección oportuna de alteraciones metabólicas congénitas en recién nacidos vivos susceptibles a ser tamizados en el Hospital de Ginecología y Obstetricia, logrando tamizar el 98.9 por ciento de los 7 mil 361 programados.

020302030103 DETECCIÓN Y TRATAMIENTO DE CÁNCER CÉRVICO UTERINO Y DISPLASIAS.

En el Hospital de Ginecología y Obstetricia del Instituto Materno Infantil del Estado de México, a través del Programa de Acción para la Prevención y Control del Cáncer Cérvico Uterino, enfoca sus actividades de detección oportuna de esta patología, particularmente en el grupo de mujeres de 25 a 64 años de edad, realizando acciones para la detección de cáncer cérvico uterino y displasias, mediante la práctica de citologías exfoliativas y colposcopias; así como apoyar a la mujer con su tratamiento a través de la Clínica de Displasia y la Consulta de Oncología. Es importante señalar que la población que acude a esta unidad hospitalaria, su principal factor de morbi-mortalidad, es el bajo nivel socioeconómico y cultural de las pacientes.

Con la finalidad de preservar la salud de la mujer, el Hospital de Ginecología y Obstetricia, para el ejercicio fiscal 2020, programó la valoración de 5 mil 288 mujeres, evaluando 3 mil 869 de éstas, cumpliendo con la meta anual al 73.2 por ciento. Además, se realizó diagnóstico a través de colposcopias (procedimiento médico) a pacientes con lesiones de bajo y alto grado, a 287 mujeres de las 646 programadas, cumpliendo con la meta anual al 44.4 por ciento.

Derivado de la declaración mundial de la OMS, de estado de emergencia de salud pública con motivo de la enfermedad causada por el virus SARS-COV-2, conocido como Covid-19, además de las medidas de salud determinadas nacional y estatalmente, de la denominación del Hospital de Ginecología y Obstetricia como Hospital de apoyo Covid-19 y del cierre del servicio de consulta externa (como medida de prevención) durante el semáforo rojo, así como dando una atención al 30 por ciento durante el semáforo naranja, ha provocado inevitablemente un impacto significativo en el cumplimiento de estas metas.

Con el indicador Cobertura de examen de detección de cáncer cérvico uterino y displasias en mujeres de responsabilidad 25 a 64 años (IMIEM), se logró contemplar el 70 por ciento de 781 mil 130 de población femenina de responsabilidad realizando 4,156 pruebas a mujeres para el diagnóstico a través de citologías y colposcopias.

020302030104 DETECCIÓN Y TRATAMIENTO DE CÁNCER MAMARIO.

Con la finalidad de contribuir a la disminución de la tasa de mortalidad por cáncer mamario mediante la detección por exploración clínica y tratamiento oportuno de este tipo de casos; así como abatir el número de casos presentados de cáncer mamario, a través de la promoción y participación de las personas mayores de 25 años para la autoexploración, el Hospital de Ginecología y Obstetricia, lleva a cabo en la consulta externa exploraciones clínicas para la detección de cáncer de mama y la realización de mastografías; ante la sospecha de lesión maligna, son referidas al Servicio de Oncología para su atención. Se contempló examinar a 6 mil 354 mujeres, siendo exploradas 4 mil 291, logrando un avance de la meta anual del 67.5 por ciento; el incumplimiento es originado por la declaración mundial de la OMS, de estado de emergencia de salud pública con motivo de la enfermedad causada por el virus SARS-COV-2, conocido como Covid-19, además de las medidas de salud determinadas nacional y estatalmente, de la denominación del Hospital de Ginecología y Obstetricia como Hospital de apoyo Covid-19 y del cierre del servicio de consulta externa (como medida de prevención) durante el semáforo rojo, así como dando una atención al 30 por ciento durante el semáforo naranja, ha provocado inevitablemente un impacto significativo en el cumplimiento de la meta anual.

El resultado del 67.5 por ciento del indicador Cobertura de detección de cáncer mamario mediante exploración clínica en mujeres de responsabilidad de 25 a 69 años, representa la porción con respecto a las 203 mil 499 de mujeres de responsabilidad institucional.

020302030106 SERVICIO MÉDICO DE TERCER NIVEL PARA LA MUJER.

El Instituto Materno Infantil del Estado de México, a través del Hospital de Ginecología y Obstetricia, atiende a mujeres con problemas obstétricos o ginecológicos, que requieren de atención médica de alta especialidad; en los que se otorga consulta de tercer nivel por especialistas en la materia, recibiendo a pacientes obstétricas y ginecológicas y aquellas que presenten complicaciones o enfermedades concomitantes y requieren atención médica de calidad.

Se hace hincapié que con motivo de la declaración de pandemia provocada por el virus SARS-COV2 (COVID-19), y en seguimiento a las recomendaciones de la Organización Mundial de la Salud (OMS), esta unidad hospitalaria implementó medidas preventivas y de seguridad ante situaciones evidentes de riesgo epidemiológico, para proteger la salud de los usuarios demandantes de los servicios, con base a lo establecido en las diferentes normatividades publicadas nacionales y estatales; atribución por la cual algunas de estas metas presentaron incumplimiento anual.

Este nosocomio brinda servicios de consulta externa de especialidad, ofreciendo a las mujeres en edad fértil el acceso a una atención médica adecuada, por lo cual programó para el 2020, 9 mil 064 consultas de especialidad, otorgando 5 mil 611 representando un logro del 61.9 por ciento.

De los servicios especializados ofrecidos por este Instituto, se encuentran la atención a mujeres y su producto a través de partos, cirugía, cesáreas, hospitalización, así como diversos tratamientos que por su complejidad requieren de estancias prolongadas en las áreas de hospitalización; durante el periodo de enero a diciembre de 2020; en el servicio de hospitalización, se registraron 9 mil 294 egresos de mujeres, cumpliendo con la meta anual en un 85.4 por ciento, de los 10 mil 887 programados.

Se llevaron a cabo 5 mil 334 cirugías ginecológicas y pediátricas que por su patología así lo requirieron, dando cumplimiento a la meta en un 90 por ciento de las 5 mil 924 programadas a realizar durante el ejercicio fiscal 2020.

Para integrar un diagnóstico oportuno de padecimiento y a efecto de garantizar un tratamiento certero a los pacientes, esta unidad médica realizó 313 mil 440 estudios auxiliares de diagnóstico, de los 334 mil 431 programados; cumpliendo con la meta anual al 93.7 por ciento.

Además brinda servicio de consulta de subespecialidad, programando 3 mil 113 consultas, cumpliendo la meta anual en un 75.8 por ciento, derivado del otorgamiento de 2 mil 361 consultas.

El Instituto Materno Infantil del Estado de México, favorece la implementación de prácticas que protejan, promuevan y apoyen la lactancia materna, con la finalidad de consolidar y fortalecer acciones para impulsar la Lactancia Materna y a su vez disminuir enfermedades y muerte en la primera infancia mediante la lactancia materna en el Estado de México. En la Clínica de Lactancia Materna se programó la capacitación 14 mil 760 personas, logrando un cumplimiento del 96.1 por ciento, capacitando 14 mil 178 personas binomio madre e hijo.

Con el indicador denominando Porcentaje de atención neonatal, ginecológica y obstétrica oportuna (IMIEM) se logró el 92.6 por ciento de eficacia en la atención médica especializada de 326 mil 746 de población neonatal, femenina, de escasos recursos y sin seguridad social mediante los servicios de: consulta especialidad y subespecialidad, cirugías y estudios auxiliares de diagnóstico.

Se programó la Atención a Covid-19 A 132 personas y se atendieron 200 rebasando la meta de 151.5 por ciento.

CUENTA PÚBLICA DEL GOBIERNO, ORGANISMOS AUXILIARES Y AUTÓNOMOS DEL ESTADO DE MÉXICO 2020

Instituto Materno Infantil del Estado de México												
Avance Operativo - Programático y Presupuestal												
Enero - Diciembre de 2020												
						PRESUPUESTO 2020						
						(Miles de Pesos)						
FIN	FUN	SF	PP	SP	Pr	UNIDAD DE MEDIDA	PROGRAMADO	ALCANZADO	AVANCE %	AUTORIZADO ANUAL	EJERCIDO	%
GOBIERNO												
COORDINACIÓN DE LA POLÍTICA DE GOBIERNO												
GOBIERNO CAPAZ Y RESPONSABLE												
DESARROLLO DE LA FUNCIÓN PÚBLICA Y ÉTICA EN EL SERVICIO PÚBLICO												
01	03	04	01	01	01	FISCALIZACIÓN, CONTROL Y EVALUACIÓN INTERNA DE LA GESTIÓN PÚBLICA				5,928.7	3,642.5	61.4
						Realizar auditorías, con el propósito de verificar el cumplimiento del marco normativo que regula el funcionamiento de las dependencias y organismos auxiliares del Ejecutivo Estatal y los Ayuntamientos.	Auditoría	3	3	100		
						Realizar evaluaciones para determinar el grado de eficacia y eficiencia en los procesos, así como en el desempeño institucional de las dependencias y organismos auxiliares del Ejecutivo Estatal.	Documento	1	1	100		
						Realizar inspecciones a rubros específicos en las dependencias, organismos auxiliares del Ejecutivo Estatal y en su caso Ayuntamientos, con el propósito de constatar el cumplimiento del marco normativo que lo regula.	Inspección	53	53	100		
						Participar en testificaciones, con el propósito de asegurarse que los actos administrativos se realicen conforme a la normatividad vigente.	Testificación	87	120	137.9		
						Participación del órgano de control interno en reuniones que por mandato legal o disposición administrativa así lo requiera.	Reunión	65	59	90.8		
SISTEMA ANTICORRUPCIÓN DEL ESTADO DE MÉXICO Y MUNICIPIOS												
01	03	04	02	02	04	INVESTIGACIÓN DE FALTAS ADMINISTRATIVAS				335.9	300.2	89.4
						Recibir las denuncias derivadas de las presuntas faltas administrativas, así como las sugerencias y reconocimientos presentados por los interesados relacionadas con la prestación del servicio público.	Denuncias	12	26	216.7		
						Atender las denuncias presentadas por los interesados	Denuncias	12	9	75.0		
DESARROLLO SOCIAL												
SALUD												
PILAR SOCIAL												
ATENCIÓN MÉDICA												
02	03	02	01	01	07	TRANSFUSIÓN SANGÜÍNEA				12,243.4	11,645.1	95.1
						Captar y certificar unidades de sangre segura	Unidad	3,585	2,386	66.6		
						Análisis y procesamiento de unidades de sangre	Estudio	74,805	83,643	111.8		
02	03	02	01	01	08	SALUD BUCAL				41,446.0	37,293.8	90.0
						Otorgar consulta odontológica	Consulta	21,345	11,934	55.9		
						Brindar tratamiento de odontología general	Tratamiento	11,521	5,981	51.9		
						Realizar estudios de gabinete y otros	Estudio	4,967	3,115	62.7		
						Atención al paciente de fisura labiopalatina	Persona	5,399	3,558	65.9		
02	03	02	01	02	03	PROFESIONALIZACIÓN DE LOS RECURSOS HUMANOS PARA LA PRESTACIÓN DE SERVICIOS, ENSEÑANZA E INVESTIGACIÓN EN MATERIA DE SALUD				43,958.9	42,053.0	95.7
						Capacitar al personal de salud	Persona	1,734	6,721	387.6		
						Formar personal médico	Persona	121	124	102.5		
						Elaborar estudios de investigación en salud	Estudio	36	36	100		
						Capacitar al personal de salud para la práctica de lactancia materna	Persona	700	700	100		
SALUD PARA LA POBLACIÓN INFANTIL Y ADOLESCENTE												
02	03	02	02	01	01	ATENCIÓN MÉDICA ESPECIALIZADA DE TERCER NIVEL PARA LA POBLACIÓN INFANTIL				697,662.0	598,079.2	85.7
						Otorgar consulta externa de especialidad	Consulta	22,136	14,297	64.6		
						Brindar atención médica de urgencias	Consulta	14,765	12,949	87.7		
						Realizar estudios auxiliares de diagnóstico	Estudio	312,052	290,099	93.0		
						Brindar atención médica hospitalaria	Egreso Hospitalario	3,558	3,012	84.7		

IM I E M

FIN	FUN	SF	PP	SP	Pr	DESCRIPCIÓN	UNIDAD DE MEDIDA	M E T A S			P R E S U P U E S T O 2 0 2 0 (Miles de Pesos)			
								PROGRAMADO	ALCANZADO	AVANCE %	AUTORIZADO ANUAL	EJERCIDO	%	
						Brindar atención quirúrgica	Cirugía	3,461	3,013	87.1				
						Aplicación de quimioterapia a la población infantil	Niño	6,945	7,624	109.8				
						Atención a la población infantil con padecimientos hematológicos	Niño	950	928	97.7				
						Atención COVID-19	Persona	370	375	101.4				
						SALUD PARA LA MUJER								
02	03	02	03	01	01	SALUD MATERNA SEXUAL Y REPRODUCTIVA					101,024.8	97,437.4	96.4	
						Atender parto vaginal	Mujer	4,844	4,820	99.5				
						Realizar cesáreas	Mujer	3,280	2,834	86.4				
						Realizar tamiz metabólico	Tamiz neonatal	3,207	2,788	86.9				
						Atención médica de urgencias	Consulta	28,578	26,730	93.5				
						Brindar atención médica hospitalaria de neonatología	Egreso Hospitalario	9,068	8,040	88.7				
02	03	02	03	01	03	DETECCIÓN Y TRATAMIENTO DE CÁNCER CÉRVICOUTERINO Y DISPLASIAS					2,904.5	2,841.0	97.8	
						Detectar cáncer cérvicouterino y displasias	Mujer	5,288	3,869	73.2				
						Realizar diagnóstico a través de colposcopias (procedimiento médico) a pacientes con lesiones de bajo y alto grado	Mujer	646	287	44.4				
02	03	02	03	01	04	DETECCIÓN Y TRATAMIENTO DE CÁNCER MAMARIO					2,454.5	2,434.8	99.2	
						Detectar cáncer de mama mediante exploración clínica	Mujer	6,354	4,291	67.5				
02	03	02	03	01	06	SERVICIO MÉDICO DE TERCER NIVEL PARA LA MUJER					366,409.5	345,370.5	94.3	
						Otorgar consulta externa de especialidad	Consulta	9,064	5,611	61.9				
						Brindar atención médica hospitalaria	Egreso Hospitalario	10,887	9,294	85.4				
						Realizar intervención quirúrgica	Cirugía	5,924	5,334	90.0				
						Realizar estudios auxiliares de diagnóstico	Estudio	334,431	313,440	93.7				
						Otorgar consulta externa especializada de subespecialidad	Consulta	3,113	2,361	75.8				
						Capacitación en la promoción, protección y apoyo de la lactancia materna en el binomio entre madre e hijo hasta los 6 meses de vida del hijo	Persona	14,760	14,178	96.1				
						Atención COVID-19	Persona	132	200	151.5				
						OTRAS NO CLASIFICADAS EN FUNCIONES ANTERIORES								
						ADEUDOS DE EJERCICIOS FISCALES ANTERIORES								
						GOBIERNO CAPAZ Y RESPONSABLE								
						PREVISIONES PARA EL PAGO DE ADEUDOS DE EJERCICIOS FISCALES ANTERIORES								
04	04	01	01	01	01	PASIVOS DERIVADOS DE EROGACIONES DEVENGADAS Y PENDIENTES DE EJERCICIOS ANTERIORES					301,310.2	227,032.7	75.3	
						Registro de pagos de adeudos de ejercicios fiscales anteriores.	Documento	1	1	100				
T O T A L											<u>1,575,678.4</u>	<u>1,368,130.2</u>	86.8	
											=====	=====		

ANEXOS ESTABLECIDOS EN DIFERENTES ORDENAMIENTOS

**Relación de Bienes Inmuebles que Componen el Patrimonio
Cuenta Pública 2020
(Miles de Pesos)**

Ente Público: Instituto Materno Infantil del Estado de México

Código	Descripción de Bienes Inmuebles	* Valor en Libros
	TERRENOS	24,173.9
	EDIFICIOS	387,755.2
	TOTAL	411,929.1

**Relación de Bienes Muebles que Componen el Patrimonio
Cuenta Pública 2020
(Miles de Pesos)**

Ente Público: Instituto Materno Infantil del Estado de México

Código	Descripción de Bienes Muebles	Valor en Libros
	MOBILIARIO Y EQUIPO DE OFICINA	6,342.7
	EQUIPO DE COMPUTO	11,149.4
	MOBILIARIO Y EQUIPO DE HOSPITALES	318,837.1
	EQUIPO DE TRANSPORTE	2,895.8
	T O T A L	339,225.0

Instituto Materno Infantil del Estado de México
Cuenta Pública 2020
Relación de Cuentas Bancarias Productivas Específicas

Fondo, Programa o Convenio	Datos de la Cuenta Bancaria	
	Institución Bancaria	Número de Cuentas *
PAGO DE NOMINA	HSBC	424
INVERSIÓN	BANORTE	976
INVERSIÓN	BANORTE	005
INGRESOS	BANCO REGIONAL DE MONTERREY	013
SUBSIDIO ESTATAL	BANCO REGIONAL DE MONTERREY	021
GASTOS CATASTROFICOS HOSPITAL DE GINECOLOGIA Y OBSTETRICIA	BANCO REGIONAL DE MONTERREY	048
GASTOS CATASTROFICOS HOSPITAL PARA EL NIÑO	BANCO REGIONAL DE MONTERREY	056
HOSPITAL PARA EL NIÑO	BANCO REGIONAL DE MONTERREY	030
REPSS (SEGURO POPULAR)	BANCO REGIONAL DE MONTERREY	064
PAGO DE NOMINA	BANCO SANTANDER MEXICO	711
PAGO DE PROVEEDORES	BANCO SCOTIABANCK	556
FIDEICOMISOS	INTERACCIONES	129

FORMATOS PARA EL CUMPLIMIENTO DE LA LEY DE DISCIPLINA FINANCIERA DE LAS ENTIDADES FEDERATIVAS Y LOS MUNICIPIOS

IM IEM

Instituto Materno Infantil del Estado de México Estado de Situación Financiera Detallado - LDF Al 31 de Diciembre de 2020 y 2019 (Cifras en Miles de Pesos)					
Concepto	2020	2019	Concepto	2020	2019
ACTIVO			PASIVO		
Activo Circulante			Activo Circulante		
a. Efectivo y Equivalentes (a=a1+a2+a3+a4+a5+a6+a7)	91,783.9	76,100.9	a. Cuentas por Pagar a Corto Plazo (a=a1+a2+a3+a4+a5+a6+a7+a8+a9)	290,099.6	301,310.2
a1) Efectivo	2.0		a1) Servicios Personales por Pagar a Corto Plazo		
a2) Bancos/Tesorería	91,781.9	76,100.9	a2) Proveedores por Pagar a Corto Plazo	246,585.2	252,607.2
a3) Bancos/Dependencias y Otros			a3) Contratistas por Obras Públicas por Pagar a Corto Plazo		
a4) Inversiones Temporales (Hasta 3 Meses)			a4) Participaciones y Aportaciones por Pagar a Corto Plazo		
a5) Fondos con Afectación Específica			a5) Transferencias Otorgadas por Pagar a Corto Plazo		
a6) Depósitos de Fondos de Terceros en Garantía y/o Administración			a6) Intereses, Comisiones y Otros Gastos de la Deuda Pública por Pagar a Corto Plazo		
a7) Otros Efectivos y Equivalentes			a7) Retenciones y Contribuciones por Pagar a Corto Plazo	13,913.2	22,992.9
b. Derechos a Recibir Efectivo o Equivalentes (b=b1+b2+b3+b4+b5+b6+b7)	346,776.3	430,841.4	a8) Devoluciones de la Ley de Ingresos por Pagar a Corto Plazo		
b1) Inversiones Financieras de Corto Plazo	17,552.6	39,053.2	a9) Otras Cuentas por Pagar a Corto Plazo	29,601.2	25,710.1
b2) Cuentas por Cobrar a Corto Plazo	329,020.8	391,486.3	b. Documentos por Pagar a Corto Plazo (b=b1+b2+b3)	0.0	0.0
b3) Deudores Diversos por Cobrar a Corto Plazo	202.9	301.9	b1) Documentos Comerciales por Pagar a Corto Plazo		
b4) Ingresos por Recuperar a Corto Plazo			b2) Documentos con Contratistas por Obras Públicas por Pagar a Corto Plazo		
b5) Deudores por Anticipos de la Tesorería a Corto Plazo			b3) Otros Documentos por Pagar a Corto Plazo		
b6) Préstamos Otorgados a Corto Plazo			c. Porción a Corto Plazo de la Deuda Pública a Largo Plazo (c=c1+c2)	0.0	0.0
b7) Otros Derechos a Recibir Efectivo o Equivalentes a Corto Plazo			c1) Porción a Corto Plazo de la Deuda Pública		
c. Derechos a Recibir Bienes o Servicios (c=c1+c2+c3+c4+c5)	0.0	0.0	c2) Porción a Corto Plazo de Arrendamiento Financiero		
c1) Anticipo a Proveedores por Adquisición de Bienes y Prestación de Servicios a Corto Plazo			d) Títulos y Valores a Corto Plazo		
c2) Anticipo a Proveedores por Adquisición de Bienes Inmuebles y Muebles a Corto Plazo			e. Pasivos Diferidos a Corto Plazo (e=e1+e2+e3)	0.0	0.0
c3) Anticipo a Proveedores por Adquisición de Bienes Intangibles a Corto Plazo			e1) Ingresos Cobrados por Adelantado a Corto Plazo		
c4) Anticipo a Contratistas por Obras Públicas a Corto Plazo			e2) Intereses Cobrados por Adelantado a Corto Plazo		
c5) Otros Derechos a Recibir Bienes o Servicios a Corto Plazo			e3) Otros Pasivos Diferidos a Corto Plazo		
d. Inventarios (d=d1+d2+d3+d4+d5)	0.0	0.0	f. Fondos y Bienes de Terceros en Garantía y/o Administración a Corto Plazo (f=f1+f2+f3+f4+f5+f6)	8.4	0.0
d1) Inventario de Mercancías para Venta			f1) Fondos en Garantía a Corto Plazo	8.4	
d2) Inventario de Mercancías Terminadas			f2) Fondos en Administración a Corto Plazo		
d3) Inventario de Mercancías en Proceso de Elaboración			f3) Fondos Contingentes a Corto Plazo		
d4) Inventario de Materias Primas, Materiales y Suministros para Producción			f4) Fondos de Fideicomisos, Mandatos y Contratos Análogos a Corto Plazo		
d5) Bienes en Tránsito			f5) Otros Fondos de Terceros en Garantía y/o Administración a Corto Plazo		
e. Almacenes	37,822.1	24,331.8	f6) Valores y Bienes en Garantía a Corto Plazo		
f. Estimación por Pérdida o Deterioro de Activos Circulantes (f=f1+f2)	0.0	0.0	g. Provisiones a Corto Plazo (g=g1+g2+g3)	0.0	0.0
f1) Estimaciones para Cuentas Incobrables por Derechos a Recibir Efectivo o Equivalentes			g1) Provisión para Demandas y Juicios a Corto Plazo		
f2) Estimación por Deterioro de Inventarios			g2) Provisión para Contingencias a Corto Plazo		
g. Otros Activos Circulantes (g=g1+g2+g3+g4)	0.0	0.0	g3) Otras Provisiones a Corto Plazo		
g1) Valores en Garantía			h. Otros Pasivos a Corto Plazo (h=h1+h2+h3)	0.0	0.0
g2) Bienes en Garantía (Excluye Depósitos de Fondos)			h1) Ingresos por Clasificar		
g3) Bienes Derivados de Embargos, Decomisos, Aseguramientos y Dación en Pago			h2) Recaudación por Participar		
g4) Adquisición con Fondos de Terceros			h3) Otros Pasivos Circulantes		
IA. Total de Activos Circulantes (IA = a + b + c + d + e + f + g)	476,382.3	531,274.1	IA. Total de Pasivos Circulantes (IA = a + b + c + d + e + f + g + h)	290,108.0	301,310.2
Activo No Circulante			Pasivo No Circulante		
a. Inversiones Financieras a Largo Plazo	59,885.0	99,231.1	a. Cuentas por Pagar a Largo Plazo		
b. Derechos a Recibir Efectivo o Equivalentes a Largo Plazo			b. Documentos por Pagar a Largo Plazo		
c. Bienes Inmuebles, Infraestructura y Construcciones en Proceso	411,929.1	411,929.1	c. Deuda Pública a Largo Plazo		
d. Bienes Muebles	339,225.0	335,032.2	d. Pasivos Diferidos a Largo Plazo		
e. Activos Intangibles			e. Fondos y Bienes de Terceros en Garantía y/o en Administración a Largo Plazo		
f. Depreciación, Deterioro y Amortización Acumulada de Bienes	-567,121.6	-547,238.7	f. Provisiones a Largo Plazo		
g. Activos Diferidos			IB. Total de Pasivos No Circulantes (IB = a + b + c + d + e + f)	0.0	0.0
h. Estimación por Pérdida o Deterioro de Activos no Circulantes			II. Total del Pasivo (II = IA + IB)	290,108.0	301,310.2
i. Otros Activos no Circulantes			HACIENDA PÚBLICA/PATRIMONIO		
IB. Total de Activos No Circulantes (IB = a + b + c + d + e + f + g + h + i)	243,917.5	298,953.7	IIA. Hacienda Pública/Patrimonio Contribuido (IIA = a + b + c)	176,154.8	176,154.8
I. Total del Activo (I = IA + IB)	720,299.8	830,227.8	a. Aportaciones	176,154.8	176,154.8
			b. Donaciones de Capital		
			c. Actualización de la Hacienda Pública/Patrimonio		
			IIIB. Hacienda Pública/Patrimonio Generado (IIIB = a + b + c + d + e)	254,037.0	352,762.8
			a. Resultados del Ejercicio (Ahorro/ Desahorro)	-85,361.8	-6,200.1
			b. Resultados de Ejercicios Anteriores	265,753.5	285,317.6
			c. Revalúos	73,645.3	73,645.3
			d. Reservas		
			e. Rectificaciones de Resultados de Ejercicios Anteriores		
			IIIC. Exceso o Insuficiencia en la Actualización de la Hacienda Pública/Patrimonio (IIIC=a+b)	0.0	0.0
			a. Resultado por Posición Monetaria		
			b. Resultado por Tenencia de Activos no Monetarios		
			III. Total Hacienda Pública/Patrimonio (III = IIA + IIIB + IIIC)	430,191.8	528,917.6
			IV. Total del Pasivo y Hacienda Pública/Patrimonio (IV = II + III)	720,299.8	830,227.8

CUENTA PÚBLICA DEL GOBIERNO, ORGANISMOS AUXILIARES Y AUTÓNOMOS DEL ESTADO DE MÉXICO 2020

Instituto Materno Infantil del Estado de México Informe Analítico de la Deuda Pública y Otros Pasivos - LDF Al 31 de Diciembre de 2019 y 2020							
Denominación de la Deuda Pública y Otros Pasivos (c)	Saldo al 31 de Diciembre de 2019 (d)	Disposiciones del Periodo (e)	Amortizaciones del Periodo (f)	Revaluaciones, Reclasificaciones y Otros Ajustes (g)	Saldo Final del Periodo (h) h=d+e-f+g	Pago de Intereses del Periodo (i)	Pago de Comisiones y demás Costos Asociados Durante el Periodo (j)
1. Deuda Pública (f=A+B)	0.0	0.0	0.0	0.0	0.0		
A. Corto Plazo (A=a1+a2+a3)	0.0	0.0	0.0	0.0	0.0		
a1) Instituciones de Crédito							
a2) Títulos y Valores							
a3) Arrendamientos Financieros							
B. Largo Plazo (B=b1+b2+b3)	0.0	0.0	0.0	0.0	0.0		
b1) Instituciones de Crédito							
b2) Títulos y Valores							
b3) Arrendamientos Financieros							
2. Otros Pasivos	301,310.2				290,108.0		
3. Total de la Deuda Pública y Otros Pasivos (g=1+2)	301,310.2	0.0	0.0	0.0	290,108.0		
4. Deuda Contingente 1 (Informativo)	0.0	0.0	0.0	0.0	0.0		
A. Deuda Contingente 1							
B. Deuda Contingente 2							
C. Deuda Contingente XX							
5. Valor de Instrumentos Bono Cupón Cero 2 (Informativo)	0.0	0.0	0.0	0.0	0.0		
A. Instrumento Bono Cupón Cero 1							
B. Instrumento Bono Cupón Cero 2							
C. Instrumento Bono Cupón Cero XX							

1 Se refiere a cualquier Financiamiento sin fuente o garantía de pago definida, que sea asumida de manera solidaria o subsidiaria por las Entidades Federativas con sus Municipios, organismos descentralizados y empresas de participación estatal mayoritaria y fideicomisos, locales o municipales, y por los Municipios con sus respectivos organismos descentralizados y empresas de participación municipal mayoritaria.

2 Se refiere al valor del Bono Cupón Cero que respalda el pago de los créditos asociados al mismo (Activo).

Obligaciones a Corto Plazo (k)	Monto Contratado (l)	Plazo Pactado (m)	Tasa de Interés (n)	Comisiones y Costos Relacionados (o)	Tasa Efectiva (p)
6. Obligaciones a Corto Plazo (Informativo)					
A. Crédito 1					
B. Crédito 2					
C. Crédito XX					

IM I E M

Instituto Materno Infantil del Estado de México Informe Analítico de Obligaciones Diferentes de Financiamientos Al 31 de Diciembre de 2020 (Miles de Pesos)										
Denominación de las Obligaciones Diferentes de Financiamiento (c)	Fecha del Contrato (d)	Fecha de Inicio de Operación del Proyecto (e)	Fecha de Vencimiento (f)	Monto de la Inversión Pactado (g)	Plazo Pactado (h)	Monto Promedio Mensual del Pago de la Contraprestación (i)	Monto Promedio Mensual del Pago de la Contraprestación Correspondiente al Pago de Inversión (j)	Monto Pagado de la Inversión al XX de XXXX de 20XX (k)	Monto Pagado de la Inversión Actualizado al XX de XXXX de 20XX (l)	Saldo Pendiente por Pagar de la Inversión al XX de XXXX de 20XX (m = g - l)
A. Asociaciones Público Privadas (APP's) (A=a+b+c+d)				0.0		0.0	0.0			0.0
a) APP 1										0.0
b) APP 2										0.0
c) APP 3										0.0
d) APP XX										0.0
B. Otros Instrumentos (B=a+b+c+d)				0.0		0.0	0.0			0.0
a) Otro Instrumento 1										0.0
b) Otro Instrumento 2										0.0
c) Otro Instrumento 3										0.0
d) Otro Instrumento XX										0.0
C. Total de Obligaciones Diferentes de Financiamiento (C=A+B)				0.0		0.0	0.0			0.0

CUENTA PÚBLICA DEL GOBIERNO, ORGANISMOS AUXILIARES Y AUTÓNOMOS DEL ESTADO DE MÉXICO 2020

Instituto Materno Infantil del Estado de México
Balance Presupuestario
Del 1 de Enero al 31 de Diciembre de 2020
(Miles de Pesos)

Concepto	Estimado / Aprobado	Devengado	Recaudado / Pagado
A. Ingresos Totales (A = A1+A2+A3)	1,234,964.8	1,277,316.7	1,277,316.7
A1. Ingresos de Libre Disposición	1,234,964.8	1,061,486.3	1,061,486.3
A2. Transferencias Federales Etiquetadas		215,830.4	215,830.4
A3. Financiamiento Neto			
B. Egresos Presupuestarios¹ (B = B1+B2)	1,234,964.8	1,368,130.2	1,158,963.8
B1. Gasto No Etiquetado (sin incluir Amortización de la Deuda Pública)	1,234,964.8	1,368,130.2	1,158,963.8
B2. Gasto Etiquetado (sin incluir Amortización de la Deuda Pública)			
C. Remanentes del Ejercicio Anterior (C = C1 + C2)		0.0	0.0
C1. Remanentes de Ingresos de Libre Disposición Aplicados en el Período			
C2. Remanentes de Transferencias Federales Etiquetadas Aplicados en el Período			
I. Balance Presupuestario (I = A – B + C)	0.0	-90,813.5	118,352.9
II. Balance Presupuestario sin Financiamiento Neto (II = I - A3)	0.0	-306,643.9	-97,477.5
III. Balance Presupuestario sin Financiamiento Neto y sin Remanentes del Ejercicio Anterior (III= II - C)	0.0	-306,643.9	-97,477.5

Concepto	Aprobado	Devengado	Pagado
E. Intereses, Comisiones y Gastos de la Deuda (E = E1+E2)	0.0	0.0	0.0
E1. Intereses, Comisiones y Gastos de la Deuda con Gasto No Etiquetado			
E2. Intereses, Comisiones y Gastos de la Deuda con Gasto Etiquetado			
IV. Balance Primario (IV = III + E)	0.0	-306,643.9	-97,477.5

Concepto	Estimado/ Aprobado	Devengado	Recaudado / Pagado
F. Financiamiento (F = F1 + F2)	0.0	0.0	0.0
F1. Financiamiento con Fuente de Pago de Ingresos de Libre Disposición			
F2. Financiamiento con Fuente de Pago de Transferencias Federales Etiquetadas			
G. Amortización de la Deuda (G = G1 + G2)	0.0	0.0	0.0
G1. Amortización de la Deuda Pública con Gasto No Etiquetado			
G2. Amortización de la Deuda Pública con Gasto Etiquetado			
A3. Financiamiento Neto (A3 = F – G)	0.0	0.0	0.0

Concepto	Estimado/ Aprobado	Devengado	Recaudado / Pagado
A1. Ingresos de Libre Disposición	1,234,964.8	1,061,486.3	1,061,486.3
A3.1 Financiamiento Neto con Fuente de Pago de Ingresos de Libre Disposición (A3.1 = F1 – G1)	0.0	215,830.4	215,830.4
F1. Financiamiento con Fuente de Pago de Ingresos de Libre Disposición		215,830.4	215,830.4
G1. Amortización de la Deuda Pública con Gasto No Etiquetado			
B1. Gasto No Etiquetado (sin incluir Amortización de la Deuda Pública)	1,234,964.8	1,368,130.2	1,158,963.8
C1. Remanentes de Ingresos de Libre Disposición Aplicados en el Período			
V. Balance Presupuestario de Recursos Disponibles (V = A1 + A3.1 – B1 + C1)	0.0	-90,813.5	118,352.9
VI. Balance Presupuestario de Recursos Disponibles sin Financiamiento Neto (VI = V – A3.1)	0.0	-306,643.9	-97,477.5

Concepto	Estimado/ Aprobado	Devengado	Recaudado / Pagado
A2. Transferencias Federales Etiquetadas	0.0	0.0	0.0
A3.2 Financiamiento Neto con Fuente de Pago de Transferencias Federales Etiquetadas (A3.2 = F2 – G2)	0.0	0.0	0.0
F2. Financiamiento con Fuente de Pago de Transferencias Federales Etiquetadas			
G2. Amortización de la Deuda Pública con Gasto Etiquetado			
B2. Gasto Etiquetado (sin incluir Amortización de la Deuda Pública)	0.0	0.0	0.0
C2. Remanentes de Transferencias Federales Etiquetadas Aplicados en el Período			
VII. Balance Presupuestario de Recursos Etiquetados (VII = A2 + A3.2 – B2 + C2)	0.0	0.0	0.0
VIII. Balance Presupuestario de Recursos Etiquetados sin Financiamiento Neto (VIII = VII – A3.2)	0.0	0.0	0.0

IM I E M

Instituto Materno Infantil del Estado de México Estado Analítico de Ingresos Detallado - LDF Del 1 de Enero al 31 de Diciembre de 2020 (Miles de Pesos)						
Concepto	Ingreso					Diferencia
	Estimado	Ampliaciones/ (Reducciones)	Modificado	Devengado	Recaudado	
Ingresos de Libre Disposición						
A. Impuestos			0.0			0.0
B. Cuotas y Aportaciones de Seguridad Social			0.0			0.0
C. Contribuciones de Mejoras			0.0			0.0
D. Derechos			0.0			0.0
E. Productos			0.0	8,783.3	8,783.3	-8,783.3
F. Aprovechamientos			0.0			0.0
G. Ingresos por Ventas de Bienes y Servicios	285,662.9	-262,497.8	23,165.1	73,408.1	73,408.1	-50,243.0
H. Participaciones (H=h1+h2+h3+h4+h5+h6+h7+h8+h9+h10+h11)	0.0	0.0	0.0	0.0	0.0	0.0
h1) Fondo General de Participaciones			0.0			0.0
h2) Fondo de Fomento Municipal			0.0			0.0
h3) Fondo de Fiscalización y Recaudación			0.0			0.0
h4) Fondo de Compensación			0.0			0.0
h5) Fondo de Extracción de Hidrocarburos			0.0			0.0
h6) Impuesto Especial Sobre Producción y Servicios			0.0			0.0
h7) 0.136% de la Recaudación Federal Participable			0.0			0.0
h8) 3.17% Sobre Extracción de Petróleo			0.0			0.0
h9) Gasolinas y Diésel			0.0			0.0
h10) Fondo del Impuesto Sobre la Renta			0.0			0.0
h11) Fondo de Estabilización de los Ingresos de las Entidades Federativas			0.0			0.0
I. Incentivos Derivados de la Colaboración Fiscal (I=i1+i2+i3+i4+i5)	0.0	0.0	0.0	0.0	0.0	0.0
i1) Tenencia o Uso de Vehículos			0.0			0.0
i2) Fondo de Compensación ISAN			0.0			0.0
i3) Impuesto Sobre Automóviles Nuevos			0.0			0.0
i4) Fondo de Compensación de Repecos-Intermedios			0.0			0.0
i5) Otros Incentivos Económicos			0.0			0.0
J. Transferencias	949,301.9	301,901.2	1,251,203.1	979,294.9	979,294.9	271,908.2
K. Convenios	0.0	0.0	0.0	0.0	0.0	0.0
k1) Otros Convenios y Subsidios			0.0			0.0
L. Otros Ingresos de Libre Disposición (L=l1+l2)	0.0	0.0	0.0	0.0	0.0	0.0
l1) Participaciones en Ingresos Locales			0.0			0.0
l2) Otros Ingresos de Libre Disposición			0.0			0.0
I. Total de Ingresos de Libre Disposición (I=A+B+C+D+E+F+G+H+I+J+K+L)	1,234,964.8	39,403.4	1,274,368.2	1,061,486.3	1,061,486.3	212,881.9
Ingresos Excedentes de Ingresos de Libre Disposición			0.0			0.0
Transferencias Federales Etiquetadas			0.0			0.0
A. Aportaciones (A=a1+a2+a3+a4+a5+a6+a7+a8)	0.0	0.0	0.0	0.0	0.0	0.0
a1) Fondo de Aportaciones para la Nómina Educativa y Gasto Operativo			0.0			0.0
a2) Fondo de Aportaciones para los Servicios de Salud			0.0			0.0
a3) Fondo de Aportaciones para la Infraestructura Social			0.0			0.0
a4) Fondo de Aportaciones para el Fortalecimiento de los Municipios y de las Demarcaciones Territoriales del Distrito Federal			0.0			0.0
a5) Fondo de Aportaciones Múltiples			0.0			0.0
a6) Fondo de Aportaciones para la Educación Tecnológica y de Adultos			0.0			0.0
a7) Fondo de Aportaciones para la Seguridad Pública de los Estados y del Distrito Federal			0.0			0.0
a8) Fondo de Aportaciones para el Fortalecimiento de las Entidades Federativas			0.0			0.0
B. Convenios (B=b1+b2+b3+b4)	0.0	0.0	0.0	0.0	0.0	0.0
b1) Convenios de Protección Social en Salud			0.0			0.0
b2) Convenios de Descentralización			0.0			0.0
b3) Convenios de Reasignación			0.0			0.0
b4) Otros Convenios y Subsidios			0.0			0.0
C. Fondos Distintos de Aportaciones (C=c1+c2)	0.0	0.0	0.0	0.0	0.0	0.0
c1) Fondo para Entidades Federativas y Municipios Productores de Hidrocarburos			0.0			0.0
c2) Fondo Minero			0.0			0.0
D. Transferencias, Subsidios y Subvenciones, y Pensiones y Jubilaciones			0.0			0.0
E. Otras Transferencias Federales Etiquetadas			0.0			0.0
II. Total de Transferencias Federales Etiquetadas (II = A + B + C + D + E)	0.0	0.0	0.0	0.0	0.0	0.0
III. Ingresos Derivados de Financiamientos (III = A)	0.0	301,310.2	301,310.2	215,830.4	215,830.4	85,479.8
A. Ingresos Derivados de Financiamientos		301,310.2	301,310.2	215,830.4	215,830.4	85,479.8
IV. Total de Ingresos (IV = I + II + III)	1,234,964.8	340,713.6	1,575,678.4	1,277,316.7	1,277,316.7	298,361.7
Datos Informativos			0.0			0.0
1. Ingresos Derivados de Financiamientos con Fuente de Pago de Ingresos de Libre Disposición			0.0			0.0
2. Ingresos Derivados de Financiamientos con Fuente de Pago de Transferencias Federales Etiquetadas			0.0	0.0	0.0	0.0
3. Ingresos Derivados de Financiamientos (3 = 1 + 2)	0.0	0.0	0.0	0.0	0.0	0.0

CUENTA PÚBLICA DEL GOBIERNO, ORGANISMOS AUXILIARES Y AUTÓNOMOS DEL ESTADO DE MÉXICO 2020

Instituto Materno Infantil del Estado de México Estado Analítico del Ejercicio del Presupuesto de Egresos Detallado - LDF Clasificación por Objeto del Gasto (Capítulo y Concepto) Del 1 de Enero al 31 de Diciembre de 2020 (Miles de Pesos)						
Concepto	Egresos					Subejercicio
	Aprobado	Ampliaciones/ (Reducciones)	Modificado	Devengado	Pagado	
I. Gasto No Etiquetado (I=A+B+C+D+E+F+G+H+I)	1,234,964.8	340,713.6	1,575,678.4	1,368,130.2	1,158,963.8	207,548.2
A. Servicios Personales (A=a1+a2+a3+a4+a5+a6+a7)	764,040.1	0.0	764,040.1	719,327.5	697,390.6	44,712.6
a1) Remuneraciones al Personal de Carácter Permanente	230,539.4	-26,300.4	204,239.0	202,875.5	202,875.5	1,363.5
a2) Remuneraciones al Personal de Carácter Transitorio	33,917.9	33,067.8	66,985.7	65,370.2	65,370.2	1,615.5
a3) Remuneraciones Adicionales y Especiales	308,433.8	-16,860.0	291,573.8	276,125.5	272,227.3	15,448.3
a4) Seguridad Social	99,217.6	758.3	99,975.9	89,230.6	89,188.6	10,745.3
a5) Otras Prestaciones Sociales y Económicas	69,915.9	7,552.7	77,468.6	65,027.6	57,643.0	12,441.0
a6) Previsiones			0.0			0.0
a7) Pago de Estímulos a Servidores Públicos	22,015.5	1,781.6	23,797.1	20,698.1	10,086.0	3,099.0
B. Materiales y Suministros (B=b1+b2+b3+b4+b5+b6+b7+b8+b9)	299,557.1	17,861.7	317,418.8	244,771.5	130,530.8	72,647.3
b1) Materiales de Administración, Emisión de Documentos y Artículos Oficiales	5,248.8	60.8	5,309.6	5,125.2	1,807.6	184.4
b2) Alimentos y Utensilios	28,039.4	9,457.3	37,496.7	35,640.9	30,231.5	1,855.8
b3) Materias Primas y Materiales de Producción y Comercialización			0.0			0.0
b4) Materiales y Artículos de Construcción y de Reparación	1,372.2	-333.9	1,038.3	855.3	496.2	183.0
b5) Productos Químicos, Farmacéuticos y de Laboratorio	253,972.7	5,700.5	259,673.2	191,017.8	97,190.1	68,655.4
b6) Combustibles, Lubricantes y Aditivos	1,035.1	23.5	1,058.6	813.1	512.7	245.5
b7) Vestuario, Blancos, Prendas de Protección y Artículos Deportivos	6,038.1	4,558.1	10,596.2	9,385.4	145.3	1,210.8
b8) Materiales y Suministros Para Seguridad			0.0			0.0
b9) Herramientas, Refacciones y Accesorios Menores	3,850.8	-1,604.6	2,246.2	1,933.8	147.4	312.4
C. Servicios Generales (C=c1+c2+c3+c4+c5+c6+c7+c8+c9)	171,367.6	9,479.1	180,846.7	164,937.6	94,647.6	15,909.1
c1) Servicios Básicos	15,614.5	-485.4	15,129.1	12,427.7	10,708.0	2,701.4
c2) Servicios de Arrendamiento	4,507.8	71.7	4,579.5	3,887.0	3,108.1	692.5
c3) Servicios Profesionales, Científicos, Técnicos y Otros Servicios	6,136.7	676.1	6,812.8	6,576.0	4,543.3	236.8
c4) Servicios Financieros, Bancarios y Comerciales	1,033.9	25.0	1,058.9	991.7	991.7	67.2
c5) Servicios de Instalación, Reparación, Mantenimiento y Conservación	59,747.0	10,686.8	70,433.8	66,835.6	20,835.7	3,598.2
c6) Servicios de Comunicación Social y Publicidad	673.6	110.8	784.4	777.9	252.7	6.5
c7) Servicios de Traslado y Viáticos	30.4	-30.4	0.0	0.0	0.0	0.0
c8) Servicios Oficiales	17.3	-17.3	0.0	0.0	0.0	0.0
c9) Otros Servicios Generales	83,606.4	-1,558.2	82,048.2	73,441.7	54,208.1	8,606.5
D. Transferencias, Asignaciones, Subsidios y Otras Ayudas (D=d1+d2+d3+d4+d5+d6+d7+d8+d9)	0.0	0.0	0.0	0.0	0.0	0.0
d1) Transferencias Internas y Asignaciones al Sector Público			0.0			0.0
d2) Transferencias al Resto del Sector Público			0.0			0.0
d3) Subsidios y Subvenciones			0.0			0.0
d4) Ayudas Sociales			0.0			0.0
d5) Pensiones y Jubilaciones			0.0			0.0
d6) Transferencias a Fideicomisos, Mandatos y Otros Análogos			0.0			0.0
d7) Transferencias a la Seguridad Social			0.0			0.0
d8) Donativos			0.0			0.0
d9) Transferencias al Exterior			0.0			0.0
E. Bienes Muebles, Inmuebles e Intangibles (E=e1+e2+e3+e4+e5+e6+e7+e8+e9)	0.0	12,062.6	12,062.6	12,060.9	9,362.1	1.7
e1) Mobiliario y Equipo de Administración		0.0	0.0	0.0	0.0	0.0
e2) Mobiliario y Equipo Educativo y Recreativo		0.0	0.0	0.0	0.0	0.0
e3) Equipo e Instrumental Médico y de Laboratorio		12,062.6	12,062.6	12,060.9	9,362.1	1.7
e4) Vehículos y Equipo de Transporte			0.0			0.0
e5) Equipo de Defensa y Seguridad			0.0			0.0
e6) Maquinaria, Otros Equipos y Herramientas			0.0			0.0
e7) Activos Biológicos			0.0			0.0
e8) Bienes Inmuebles			0.0			0.0
e9) Activos Intangibles			0.0			0.0
F. Inversión Pública (F=f1+f2+f3)	0.0	0.0	0.0	0.0	0.0	0.0
f1) Obra Pública en Bienes de Dominio Público			0.0			0.0
f2) Obra Pública en Bienes Propios			0.0			0.0
f3) Proyectos Productivos y Acciones de Fomento			0.0			0.0
G. Inversiones Financieras y Otras Provisiones (G=g1+g2+g3+g4+g5+g6+g7)	0.0	0.0	0.0	0.0	0.0	0.0
g1) Inversiones Para el Fomento de Actividades Productivas			0.0			0.0
g2) Acciones y Participaciones de Capital			0.0			0.0
g3) Compra de Títulos y Valores			0.0			0.0
g4) Concesión de Préstamos			0.0			0.0
g5) Inversiones en Fideicomisos, Mandatos y Otros Análogos			0.0			0.0
Fideicomiso de Desastres Naturales (Informativo)			0.0			0.0
g6) Otras Inversiones Financieras			0.0			0.0
g7) Provisiones para Contingencias y Otras Erogaciones Especiales			0.0			0.0
H. Participaciones y Aportaciones (H=h1+h2+h3)	0.0	0.0	0.0	0.0	0.0	0.0
h1) Participaciones			0.0			0.0
h2) Aportaciones			0.0			0.0
h3) Convenios			0.0			0.0
I. Deuda Pública (I=i1+i2+i3+i4+i5+i6+i7)	0.0	301,310.2	301,310.2	227,032.7	227,032.7	74,277.5
i1) Amortización de la Deuda Pública			0.0			0.0
i2) Intereses de la Deuda Pública			0.0			0.0
i3) Comisiones de la Deuda Pública			0.0			0.0
i4) Gastos de la Deuda Pública			0.0			0.0
i5) Costo por Coberturas			0.0			0.0
i6) Apoyos Financieros			0.0			0.0
i7) Adeudos de Ejercicios Fiscales Anteriores (ADEFAS)		301,310.2	301,310.2	227,032.7	227,032.7	74,277.5

IM IEM

Concepto	Egresos					Subejercicio
	Aprobado	Ampliaciones/ (Reducciones)	Modificado	Devengado	Pagado	
II. Gasto Etiquetado (II=A+B+C+D+E+F+G+H+I)	0.0	0.0	0.0	0.0	0.0	0.0
A. Servicios Personales (A=a1+a2+a3+a4+a5+a6+a7)	0.0	0.0	0.0	0.0	0.0	0.0
a1) Remuneraciones al Personal de Carácter Permanente			0.0			0.0
a2) Remuneraciones al Personal de Carácter Transitorio			0.0			0.0
a3) Remuneraciones Adicionales y Especiales			0.0			0.0
a4) Seguridad Social			0.0			0.0
a5) Otras Prestaciones Sociales y Económicas			0.0			0.0
a6) Previsiones			0.0			0.0
a7) Pago de Estímulos a Servidores Públicos			0.0			0.0
B. Materiales y Suministros (B=b1+b2+b3+b4+b5+b6+b7+b8+b9)	0.0	0.0	0.0	0.0	0.0	0.0
b1) Materiales de Administración, Emisión de Documentos y Artículos Oficiales			0.0			0.0
b2) Alimentos y Utensilios			0.0			0.0
b3) Materias Primas y Materiales de Producción y Comercialización			0.0			0.0
b4) Materiales y Artículos de Construcción y de Reparación			0.0			0.0
b5) Productos Químicos, Farmacéuticos y de Laboratorio			0.0			0.0
b6) Combustibles, Lubricantes y Aditivos			0.0			0.0
b7) Vestuario, Blancos, Prendas de Protección y Artículos Deportivos			0.0			0.0
b8) Materiales y Suministros Para Seguridad			0.0			0.0
b9) Herramientas, Refacciones y Accesorios Menores			0.0			0.0
C. Servicios Generales (C=c1+c2+c3+c4+c5+c6+c7+c8+c9)	0.0	0.0	0.0	0.0	0.0	0.0
c1) Servicios Básicos			0.0			0.0
c2) Servicios de Arrendamiento			0.0			0.0
c3) Servicios Profesionales, Científicos, Técnicos y Otros Servicios			0.0			0.0
c4) Servicios Financieros, Bancarios y Comerciales			0.0			0.0
c5) Servicios de Instalación, Reparación, Mantenimiento y Conservación			0.0			0.0
c6) Servicios de Comunicación Social y Publicidad			0.0			0.0
c7) Servicios de Traslado y Viáticos			0.0			0.0
c8) Servicios Oficiales			0.0			0.0
c9) Otros Servicios Generales			0.0			0.0
D. Transferencias, Asignaciones, Subsidios y Otras Ayudas (D=d1+d2+d3+d4+d5+d6+d7+d8+d9)	0.0	0.0	0.0	0.0	0.0	0.0
d1) Transferencias Internas y Asignaciones al Sector Público			0.0			0.0
d2) Transferencias al Resto del Sector Público			0.0			0.0
d3) Subsidios y Subvenciones			0.0			0.0
d4) Ayudas Sociales			0.0			0.0
d5) Pensiones y Jubilaciones			0.0			0.0
d6) Transferencias a Fideicomisos, Mandatos y Otros Análogos			0.0			0.0
d7) Transferencias a la Seguridad Social			0.0			0.0
d8) Donativos			0.0			0.0
d9) Transferencias al Exterior			0.0			0.0
E. Bienes Muebles, Inmuebles e Intangibles (E=e1+e2+e3+e4+e5+e6+e7+e8+e9)	0.0	0.0	0.0	0.0	0.0	0.0
e1) Mobiliario y Equipo de Administración			0.0			0.0
e2) Mobiliario y Equipo Educativo y Recreativo			0.0			0.0
e3) Equipo e Instrumental Médico y de Laboratorio			0.0			0.0
e4) Vehículos y Equipo de Transporte			0.0			0.0
e5) Equipo de Defensa y Seguridad			0.0			0.0
e6) Maquinaria, Otros Equipos y Herramientas			0.0			0.0
e7) Activos Biológicos			0.0			0.0
e8) Bienes Inmuebles			0.0			0.0
e9) Activos Intangibles			0.0			0.0
F. Inversión Pública (F=f1+f2+f3)	0.0	0.0	0.0	0.0	0.0	0.0
f1) Obra Pública en Bienes de Dominio Público			0.0			0.0
f2) Obra Pública en Bienes Propios			0.0			0.0
f3) Proyectos Productivos y Acciones de Fomento			0.0			0.0
G. Inversiones Financieras y Otras Provisiones (G=g1+g2+g3+g4+g5+g6+g7)	0.0	0.0	0.0	0.0	0.0	0.0
g1) Inversiones Para el Fomento de Actividades Productivas			0.0			0.0
g2) Acciones y Participaciones de Capital			0.0			0.0
g3) Compra de Títulos y Valores			0.0			0.0
g4) Concesión de Préstamos			0.0			0.0
g5) Inversiones en Fideicomisos, Mandatos y Otros Análogos			0.0			0.0
Fideicomiso de Desastres Naturales (Informativo)			0.0			0.0
g6) Otras Inversiones Financieras			0.0			0.0
g7) Provisiones para Contingencias y Otras Erogaciones Especiales			0.0			0.0
H. Participaciones y Aportaciones (H=h1+h2+h3)	0.0	0.0	0.0	0.0	0.0	0.0
h1) Participaciones			0.0			0.0
h2) Aportaciones			0.0			0.0
h3) Convenios			0.0			0.0
I. Deuda Pública (I=i1+i2+i3+i4+i5+i6+i7)	0.0	0.0	0.0	0.0	0.0	0.0
i1) Amortización de la Deuda Pública			0.0			0.0
i2) Intereses de la Deuda Pública			0.0			0.0
i3) Comisiones de la Deuda Pública			0.0			0.0
i4) Gastos de la Deuda Pública			0.0			0.0
i5) Costo por Coberturas			0.0			0.0
i6) Apoyos Financieros			0.0			0.0
i7) Adeudos de Ejercicios Fiscales Anteriores (ADEFAS)			0.0			0.0
III. Total de Egresos (III = I + II)	1,234,964.8	340,713.6	1,575,678.4	1,368,130.2	1,158,963.8	207,548.2

Instituto Materno Infantil del Estado de México Estado Analítico del Ejercicio del Presupuesto de Egresos Detallado Clasificación Administrativa Del 1 de Enero al 31 de Diciembre de 2020 (Miles de Pesos)						
Concepto ©	Egresos					Subejercicio
	Aprobado	Ampliaciones/ (Reducciones)	Modificado	Devengado	Pagado	
I. Gasto No Etiquetado (I=A+B+C+D+E+F+G+H)	1,234,964.8	340,713.6	1,575,678.4	1,368,130.2	1,158,963.8	207,548.2
Instituto Materno Infantil del Estado de México	1,234,964.8	340,713.6	1,575,678.4	1,368,130.2	1,158,963.8	207,548.2
II. Gasto Etiquetado (II=A+B+C+D+E+F+G+H)	0.0	0.0	0.0	0.0	0.0	0.0
Instituto Materno Infantil del Estado de México			0.0			0.0
III. Total de Egresos (III = I + II)	1,234,964.8	340,713.6	1,575,678.4	1,368,130.2	1,158,963.8	207,548.2

Instituto Materno Infantil del Estado de México Estado Analítico del Ejercicio del Presupuesto de Egresos Detallado Clasificación Funcional (Finalidad y Función) Del 1 de Enero al 31 de Diciembre de 2020 (Miles de Pesos)						
Concepto (c)	Egresos					Subejercicio
	Aprobado (d)	Ampliaciones/ (Reducciones)	Modificado	Devengado	Pagado	
I. Gasto no Etiquetado (I=A+B+C+D)	1,234,964.8	340,713.6	1,575,678.4	1,368,130.2	1,158,963.8	207,548.2
A. Gobierno (A=a1+a2+a3+a4+a5+a6+a7+a8)	6,264.6	0.0	6,264.6	3,942.7	3,796.9	2,321.9
a1) Legislación			0.0			0.0
a2) Justicia			0.0			0.0
a3) Coordinación de la Política de Gobierno	6,264.6	0.0	6,264.6	3,942.7	3,796.9	2,321.9
a4) Relaciones Exteriores			0.0			0.0
a5) Asuntos Financieros y Hacendarios			0.0			0.0
a6) Seguridad Nacional			0.0			0.0
a7) Asuntos de Orden Público y de Seguridad Interior			0.0			0.0
a8) Otros Servicios Generales			0.0			0.0
B. Desarrollo Social (B=b1+b2+b3+b4+b5+b6+b7)	1,228,700.2	39,403.4	1,268,103.6	1,137,154.8	928,134.2	130,948.8
b1) Protección Ambiental			0.0			0.0
b2) Vivienda y Servicios a la Comunidad			0.0			0.0
b3) Salud	1,228,700.2	39,403.4	1,268,103.6	1,137,154.8	928,134.2	130,948.8
b4) Recreación, Cultura y Otras Manifestaciones Sociales			0.0			0.0
b5) Educación			0.0			0.0
b6) Protección Social			0.0			0.0
b7) Otros Asuntos Sociales			0.0			0.0
C. Desarrollo Económico (C=c1+c2+c3+c4+c5+c6+c7+c8+c9)	0.0	0.0	0.0	0.0	0.0	0.0
c1) Asuntos Económicos, Comerciales y Laborales en General			0.0			0.0
c2) Agropecuaria, Silvicultura, Pesca y Caza			0.0			0.0
c3) Combustibles y Energía			0.0			0.0
c4) Minería, Manufacturas y Construcción			0.0			0.0
c5) Transporte			0.0			0.0
c6) Comunicaciones			0.0			0.0
c7) Turismo			0.0			0.0
c8) Ciencia, Tecnología e Innovación			0.0			0.0
c9) Otras Industrias y Otros Asuntos Económicos			0.0			0.0
D. Otras no Clasificadas en Funciones Anteriores (D=d1+d2+d3+d4)	0.0	301,310.2	301,310.2	227,032.7	227,032.7	74,277.5
d1) Transacciones de la Deuda Pública / Costo Financiero de la Deuda			0.0			0.0
d2) Transferencias, Participaciones y Aportaciones Entre Diferentes Niveles y Órdenes de Gobierno			0.0			0.0
d3) Saneamiento del Sistema Financiero			0.0			0.0
d4) Adeudos de Ejercicios Fiscales Anteriores		301,310.2	301,310.2	227,032.7	227,032.7	74,277.5
II. Gasto Etiquetado (II=A+B+C+D)	0.0	0.0	0.0	0.0	0.0	0.0
A. Gobierno (A=a1+a2+a3+a4+a5+a6+a7+a8)	0.0	0.0	0.0	0.0	0.0	0.0
a1) Legislación			0.0			0.0
a2) Justicia			0.0			0.0
a3) Coordinación de la Política de Gobierno			0.0			0.0
a4) Relaciones Exteriores			0.0			0.0
a5) Asuntos Financieros y Hacendarios			0.0			0.0
a6) Seguridad Nacional			0.0			0.0
a7) Asuntos de Orden Público y de Seguridad Interior			0.0			0.0
a8) Otros Servicios Generales			0.0			0.0
B. Desarrollo Social (B=b1+b2+b3+b4+b5+b6+b7)	0.0	0.0	0.0	0.0	0.0	0.0
b1) Protección Ambiental			0.0			0.0
b2) Vivienda y Servicios a la Comunidad			0.0			0.0
b3) Salud			0.0			0.0
b4) Recreación, Cultura y Otras Manifestaciones Sociales			0.0			0.0
b5) Educación			0.0			0.0
b6) Protección Social			0.0			0.0
b7) Otros Asuntos Sociales			0.0			0.0
C. Desarrollo Económico (C=c1+c2+c3+c4+c5+c6+c7+c8+c9)	0.0	0.0	0.0	0.0	0.0	0.0
c1) Asuntos Económicos, Comerciales y Laborales en General			0.0			0.0
c2) Agropecuaria, Silvicultura, Pesca y Caza			0.0			0.0
c3) Combustibles y Energía			0.0			0.0
c4) Minería, Manufacturas y Construcción			0.0			0.0
c5) Transporte			0.0			0.0
c6) Comunicaciones			0.0			0.0
c7) Turismo			0.0			0.0
c8) Ciencia, Tecnología e Innovación			0.0			0.0
c9) Otras Industrias y Otros Asuntos Económicos			0.0			0.0
D. Otras no Clasificadas en Funciones Anteriores (D=d1+d2+d3+d4)	0.0	0.0	0.0	0.0	0.0	0.0
d1) Transacciones de la Deuda Pública / Costo Financiero de la Deuda			0.0			0.0
d2) Transferencias, Participaciones y Aportaciones Entre Diferentes Niveles y Órdenes de Gobierno			0.0			0.0
d3) Saneamiento del Sistema Financiero			0.0			0.0
d4) Adeudos de Ejercicios Fiscales Anteriores			0.0			0.0
III. Total de Egresos (III = I + II)	1,234,964.8	340,713.6	1,575,678.4	1,368,130.2	1,158,963.8	207,548.2

CUENTA PÚBLICA DEL GOBIERNO, ORGANISMOS AUXILIARES Y AUTÓNOMOS DEL ESTADO DE MÉXICO 2020

Instituto Materno Infantil del Estado de México Estado Analítico del Ejercicio del Presupuesto de Egresos Detallado Clasificación de Servicios Personales por Categoría Del 1 de Enero al 31 de Diciembre de 2020 (Miles de Pesos)						
Concepto (c)	Egresos					Subejercicio
	Aprobado	Ampliaciones/ (Reducciones)	Modificado	Devengado	Pagado	
I. Gasto no Etiquetado (I=A+B+C+D+E+F)	764,040.1	0.0	764,040.1	719,327.5	697,390.6	44,712.6
A. Personal Administrativo y de Servicio Público			0.0			0.0
B. Magisterio			0.0			0.0
C. Servicios de Salud (C=c1+c2)	764,040.1	0.0	764,040.1	719,327.5	697,390.6	44,712.6
c1) Personal Administrativo	114,606.0	0.0	114,606.0	107,899.1	104,608.6	6,706.9
c2) Personal Médico, Paramédico y afín	649,434.1	0.0	649,434.1	611,428.4	592,782.0	38,005.7
D. Seguridad Pública			0.0			0.0
E. Gastos asociados a la implementación de nuevas leyes federales o reformas a las mismas (E = e1 + e2)	0.0	0.0	0.0	0.0	0.0	0.0
e1) Nombre del Programa o Ley 1			0.0			0.0
e2) Nombre del Programa o Ley 2			0.0			0.0
F. Sentencias laborales definitivas			0.0			0.0
			0.0			0.0
II. Gasto Etiquetado (II=A+B+C+D+E+F)	0.0	0.0	0.0	0.0	0.0	0.0
A. Personal Administrativo y de Servicio Público			0.0			0.0
B. Magisterio			0.0			0.0
C. Servicios de Salud (C=c1+c2)	0.0	0.0	0.0	0.0	0.0	0.0
c1) Personal Administrativo			0.0			0.0
c2) Personal Médico, Paramédico y afín			0.0			0.0
D. Seguridad Pública			0.0			0.0
E. Gastos asociados a la implementación de nuevas leyes federales o reformas a las mismas (E = e1 + e2)	0.0	0.0	0.0	0.0	0.0	0.0
e1) Nombre del Programa o Ley 1			0.0			0.0
e2) Nombre del Programa o Ley 2			0.0			0.0
F. Sentencias laborales definitivas			0.0			0.0
III. Total del Gasto en Servicios Personales (III = I + II)	764,040.1	0.0	764,040.1	719,327.5	697,390.6	44,712.6