

UNIVERSIDAD TECNOLÓGICA

“FIDEL VELÁZQUEZ”

UTFV

C O N T E N I D O		PÁGINA
I.	INFORMACIÓN CONTABLE	
	ESTADO DE SITUACIÓN FINANCIERA	5
	ESTADO DE ACTIVIDADES	6
	ESTADO DE VARIACIÓN EN LA HACIENDA PÚBLICA	7
	ESTADO DE CAMBIOS EN LA SITUACIÓN FINANCIERA	8
	ESTADO DE FLUJOS DE EFECTIVO	9
	ESTADO ANALÍTICO DEL ACTIVO	10
	ESTADO ANALÍTICO DE LA DEUDA Y OTROS PASIVOS	11
	INFORME SOBRE PASIVOS CONTINGENTES	12
	NOTAS A LOS ESTADOS FINANCIEROS	13
II.	INFORMACIÓN PRESUPUESTARIA	31
III.	INFORMACIÓN PROGRAMÁTICA	49
IV.	ANEXOS ESTABLECIDOS EN DIFERENTES ORDENAMIENTOS	65
V.	FORMATOS PARA EL CUMPLIMIENTO DE LA LEY DE DISCIPLINA FINANCIERA DE LAS ENTIDADES FEDERATIVAS Y LOS MUNICIPIOS	69

CUENTA PÚBLICA DEL GOBIERNO, ORGANISMOS AUXILIARES Y AUTÓNOMOS DEL ESTADO DE MÉXICO 2021

Universidad Tecnológica Fidel Velázquez
Estado de Situación Financiera
Al 31 de Diciembre de 2021 y 2020
(Miles de Pesos)

Concepto	Año		Concepto	Año	
	2021	2020		2021	2020
ACTIVO			PASIVO		
Activo Circulante			Pasivo Circulante		
Efectivo y Equivalentes	17,430.7	1,084.9	Cuentas por Pagar a Corto Plazo	27,507.0	9,340.1
Derechos a Recibir Efectivo o Equivalentes	3,821.8	3,776.0	Documentos por Pagar a Corto Plazo		
Derechos a Recibir Bienes o Servicios			Porción a Corto Plazo de la Deuda Pública a Largo Plazo		
Inventarios			Títulos y Valores a Corto Plazo		
Almacenes			Pasivos Diferidos a Corto Plazo		
Estimación por Pérdida o Deterioro de Activos Circulantes			Fondos y Bienes de Terceros en Garantía y/o Administración a Corto Plazo		
Otros Activos Circulantes			Provisiones a Corto Plazo		
			Otros Pasivos a Corto Plazo		
Total de Activos Circulantes	21,252.5	4,860.9	Total de Pasivos Circulantes	27,507.0	9,340.1
Activo No Circulante			Pasivo No Circulante		
Inversiones Financieras a Largo Plazo			Cuentas por Pagar a Largo Plazo		
Derechos a Recibir Efectivo o Equivalentes a Largo Plazo			Documentos por Pagar a Largo Plazo		
Bienes Inmuebles, Infraestructura y Construcciones en Proceso	281,289.6	281,289.6	Deuda Pública a Largo Plazo		
Bienes Muebles	166,326.2	151,544.3	Pasivos Diferidos a Largo Plazo		
Activos Intangibles			Fondos y Bienes de Terceros en Garantía y/o en Administración a Largo Plazo		
Depreciación, Deterioro y Amortización Acumulada de Bienes	-271,467.9	-264,741.4	Provisiones a Largo Plazo		
Activos Diferidos	20.6	20.6			
Estimación por Pérdida o Deterioro de Activos no Circulantes			Total de Pasivos No Circulantes	.0	.0
Otros Activos no Circulantes					
Total de Activos No Circulantes	176,168.5	168,113.1	Total del Pasivo	27,507.0	9,340.1
Total del Activo	197,421.0	172,974.0	HACIENDA PÚBLICA/ PATRIMONIO		
			Hacienda Pública/Patrimonio Contribuido	83,791.9	83,791.9
			Aportaciones	83,791.9	83,791.9
			Donaciones de Capital		
			Actualización de la Hacienda Pública / Patrimonio		
			Hacienda Pública/Patrimonio Generado	86,122.1	79,842.0
			Resultados del Ejercicio (Ahorro / Desahorro)	6,280.1	-2,748.4
			Resultados de Ejercicios Anteriores	-59,896.6	-57,148.2
			Revalúos	139,738.6	139,738.6
			Reservas		
			Rectificaciones de Resultados de Ejercicios Anteriores		
			Exceso o Insuficiencia en la Actualización de la Hacienda Pública/Patrimonio	.0	.0
			Resultado por Posición Monetaria		
			Resultado por Tenencia de Activos no Monetarios		
			Total Hacienda Pública/ Patrimonio	169,914.0	163,633.9
			Total del Pasivo y Hacienda Pública / Patrimonio	197,421.0	172,974.0

U T F V

CUENTA PÚBLICA DEL GOBIERNO, ORGANISMOS AUXILIARES Y AUTÓNOMOS DEL ESTADO DE MÉXICO 2021

Universidad Tecnológica Fidel Velázquez
Estado de Actividades
Del 1 de Enero al 31 de Diciembre de 2021 y 2020
(Miles de Pesos)

Concepto	2021	2020
INGRESOS Y OTROS BENEFICIOS		
Ingresos de la Gestión	4.4	.0
Impuestos		
Cuotas y Aportaciones de Seguridad Social		
Contribuciones de Mejoras		
Derechos		
Productos	4.4	
Aprovechamientos		
Ingresos por Venta de Bienes y Prestación de Servicios		
Participaciones, Aportaciones, Convenios Incentivos Derivados de la Colaboración Fiscal, Fondos Distintos de Aportaciones, Transferencias, Asignaciones, Subsidios y Subvenciones y Pensiones y Jubilaciones	224,543.4	211,853.8
Participaciones, Aportaciones, Convenios, Incentivos Derivados de la Colaboración Fiscal y Fondos Distintos de Aportaciones		
Transferencia, Asignaciones, Subsidios y Subvenciones y Pensiones y Jubilaciones	224,543.4	211,853.8
Otros Ingresos y Beneficios	4,060.0	1,158.5
Ingresos Financieros		9.7
Incremento por Variación de Inventarios		
Disminución del Exceso de Estimaciones por Pérdida o Deterioro u Obsolescencia		
Disminución del Exceso de Provisiones		
Otros Ingresos y Beneficios Varios	4,060.0	1,148.8
Total de Ingresos y Otros Beneficios	228,607.8	213,012.3
GASTOS Y OTRAS PÉRDIDAS		
Gastos de Funcionamiento	210,127.0	202,075.6
Servicios Personales	169,239.0	161,898.1
Materiales y Suministros	11,379.6	10,424.0
Servicios Generales	29,508.4	29,753.5
Transferencia, Asignaciones, Subsidios y Otras Ayudas	100.0	20.0
Transferencias Internas y Asignaciones al Sector Público		
Transferencias al Resto del Sector Público		
Subsidios y Subvenciones		
Ayudas Sociales	100.0	20.0
Pensiones y Jubilaciones		
Transferencias a Fideicomisos, Mandatos y Contratos Análogos		
Transferencias a la Seguridad Social		
Donativos		
Transferencias al Exterior		
Participaciones y Aportaciones	.0	.0
Participaciones		
Aportaciones		
Convenios		
Intereses, Comisiones y Otros Gastos de la Deuda Pública	.0	.0
Intereses de la Deuda Pública		
Comisiones de la Deuda Pública		
Gastos de la Deuda Pública		
Costo por Coberturas		
Apoyos Financieros		
Otros Gastos y Pérdidas Extraordinarias	6,917.7	6,459.7
Estimaciones, Depreciaciones, Deterioros, Obsolescencia y Amortizaciones	6,726.5	6,420.4
Provisiones		
Disminución de Inventarios		
Aumento por Insuficiencia de Estimaciones por Pérdida o Deterioro y Obsolescencia		
Aumento por Insuficiencia de Provisiones		
Otros Gastos	191.2	39.3
Inversión Pública	5,183.0	7,205.4
Inversión Pública no Capitalizable	5,183.0	7,205.4
Total de Gastos y Otras Pérdidas	222,327.7	215,760.7
Resultados del Ejercicio (Ahorro/Desahorro)	6,280.1	-2,748.4

Universidad Tecnológica Fidel Velázquez Estado de Variación en la Hacienda Pública Del 1 de Enero al 31 de Diciembre 2021 y 2020					
Concepto	Hacienda Pública / Patrimonio Contribuido	Hacienda Pública / Patrimonio Generado de Ejercicios Anteriores	Hacienda Pública / Patrimonio Generado del Ejercicio	Exceso o Insuficiencia en la Actualización de la Hacienda Pública / Patrimonio	Total
Hacienda Pública / Patrimonio Contribuido Neto de 2020	83,791.9				83,791.9
Aportaciones	83,791.9				83,791.9
Donaciones de Capital					0.0
Actualización de la Hacienda Pública/Patrimonio					0.0
Hacienda Pública / Patrimonio Generado Neto de 2020		82,590.4	-2,748.4	0.0	79,842.0
Resultados del Ejercicio (Ahorro/Desahorro)			-2,748.4		-2,748.4
Resultados de Ejercicios Anteriores		-57,148.2			-57,148.2
Revalúos		139,738.6			139,738.6
Reservas					0.0
Rectificaciones de Resultados de Ejercicios Anteriores					0.0
Exceso o Insuficiencia en la Actualización de la Hacienda Pública / Patrimonio Neto de 2020				0.0	0.0
Resultado por Posición Monetaria					0.0
Resultado por Tenencia de Activos no Monetarios					0.0
Hacienda Pública / Patrimonio Neto Final de 2020	83,791.9	82,590.4	-2,748.4	0.0	163,633.9
Cambios en la Hacienda Pública / Patrimonio Contribuido Neto de 2021	0.0				0.0
Aportaciones					0.0
Donaciones de Capital					0.0
Actualización de la Hacienda Pública/Patrimonio					0.0
Variaciones de la Hacienda Pública / Patrimonio Generado Neto de 2021		-2,748.4	9,028.5		6,280.1
Resultados del Ejercicio (Ahorro/Desahorro)			6,280.1		6,280.1
Resultados de Ejercicios Anteriores		-2,748.4	2,748.4		0.0
Revalúos					0.0
Reservas					0.0
Rectificaciones de Resultados de Ejercicios Anteriores					0.0
Cambios en el Exceso o Insuficiencia en la Actualización de la Hacienda Pública / Patrimonio Neto de 2021				0.0	0.0
Resultado por Posición Monetaria					0.0
Resultado por Tenencia de Activos no Monetarios					0.0
Hacienda Pública / Patrimonio Neto Final de 2021	83,791.9	79,842.0	6,280.1	0.0	169,914.0

Universidad Tecnológica Fidel Velázquez
Estado de Cambios en la Situación Financiera
Del 1 de Enero al 31 de Diciembre de 2021
(Miles de pesos)

Concepto	Origen	Aplicación
ACTIVO	6,726.5	31,173.5
Activo Circulante	.0	16,391.6
Efectivo y Equivalentes		16,345.8
Derechos a Recibir Efectivo o Equivalentes		45.8
Derechos a Recibir Bienes o Servicios		
Inventarios		
Almacenes		
Estimación por Pérdida o Deterioro de Activos Circulantes		
Otros Activos Circulantes		
Activo No circulante	6,726.5	14,781.9
Inversiones Financieras a Largo Plazo		
Derechos a Recibir Efectivo o Equivalentes a Largo Plazo		
Bienes Inmuebles, Infraestructura y Construcciones en Proceso		
Bienes Muebles		14,781.9
Activos Intangibles		
Depreciación, Deterioro y Amortización Acumulada de Bienes	6,726.5	
Activos Diferidos		
Estimación por Pérdida o Deterioro de Activos no Circulantes		
Otros Activos no Circulantes		
PASIVO	18,166.9	.0
Pasivo Circulante	18,166.9	.0
Cuentas por Pagar a Corto Plazo		
Documentos por Pagar a Corto Plazo	18,166.9	
Porción a Corto Plazo de la Deuda Pública a Largo Plazo		
Títulos y Valores a Corto Plazo		
Pasivos Diferidos a Corto Plazo		
Fondos y Bienes de Terceros en Garantía y/o Administración a Corto Plazo		
Provisiones a Corto Plazo		
Otros Pasivos a Corto Plazo		
Pasivo No Circulante	.0	.0
Cuentas por Pagar a Largo Plazo		
Documentos por Pagar a Largo Plazo		
Deuda Pública a Largo Plazo		
Pasivos Diferidos a Largo Plazo		
Fondos y Bienes de Terceros en Garantía y/o en Administración a Largo Plazo		
Provisiones a Largo Plazo		
HACIENDA PÚBLICA/PATRIMONIO	9,028.5	2,748.4
Hacienda Pública/Patrimonio Contribuido	.0	.0
Aportaciones		
Donaciones de Capital		
Actualización de la Hacienda Pública/Patrimonio		
Hacienda Pública/Patrimonio Generado	9,028.5	2,748.4
Resultados del Ejercicio (Ahorro/Desahorro)	9,028.5	
Resultados de Ejercicios Anteriores		2,748.4
Revalúos		
Reservas		
Rectificaciones de Resultados de Ejercicios Anteriores		
Exceso o insuficiencia en la Actualización de la Hacienda Pública/Patrimonio	.0	.0
Resultado por Posición Monetaria		
Resultado por Tenencia de Activos no Monetarios		

Universidad Tecnológica Fidel Velázquez
Estado de Flujos de Efectivo
Del 1 de Enero al 31 de Diciembre de 2021 y 2020
(Miles de Pesos)

Concepto	2021	2020
Flujos de Efectivo de las Actividades de Operación		
Origen	228,607.8	213,012.3
Impuestos		
Cuotas y Aportaciones de Seguridad Social		
Contribuciones de Mejoras		
Derechos		
Productos	4.4	9.7
Aprovechamientos		
Ingresos por Venta de Bienes y Prestación de Servicios		
Participaciones, Aportaciones, Convenios, Incentivos de la Colaboración Fiscal y Fondos Distintos de		
Transferencias, Asignaciones, Subsidios y Subvenciones, y Pensiones y Jubilaciones	224,543.4	211,853.8
Otros Orígenes de Operación	4,060.0	1,148.8
Aplicación	222,327.7	215,760.7
Servicios Personales	169,239.0	161,898.1
Materiales y Suministros	11,379.6	10,424.0
Servicios Generales	29,508.4	29,753.5
Transferencias Internas y Asignaciones al Sector Público		
Transferencias al Resto del Sector Público		
Subsidios y Subvenciones		
Ayudas Sociales	100.0	20.0
Pensionamientos y Jubilaciones		
Transferencias a Fideicomisos, Mandatos y Contratos Análogos		
Transferencias a la Seguridad Social		
Donativos		
Transferencias al Exterior		
Participaciones		
Aportaciones		
Convenios		
Otras Aplicaciones de Operación	12,100.7	13,665.1
Flujos Netos de Efectivo por Actividades de Operación	6,280.1	-2,748.4
Flujos de Efectivo de las Actividades de Inversión		
Origen	6,726.5	6,429.9
Bienes Inmuebles, Infraestructura y Construcciones en Proceso		
Bienes Muebles	6,726.5	6,420.4
Otros Orígenes de Inversión		9.5
Aplicación	14,827.7	4,379.8
Bienes Inmuebles, Infraestructura y Construcciones en Proceso		
Bienes Muebles	14,781.9	4,379.8
Otras Aplicaciones de Inversión	45.8	
Flujos Netos de Efectivo por Actividades de Inversión	-8,101.2	2,050.1
Flujo de Efectivo de las Actividades de Financiamiento		
Origen	18,166.9	400.4
Endeudamiento Neto		
Interno		
Externo		400.4
Otros Orígenes de Financiamiento	18,166.9	
Aplicación	.0	.0
Servicios de la Deuda		
Interno		
Externo		
Otras Aplicaciones de Financiamiento		
Flujos Netos de Efectivo por Actividades de Financiamiento	18,166.9	400.4
Incremento/Disminución Neta en el Efectivo y Equivalentes al Efectivo	16,345.8	-297.9
Efectivo y Equivalentes al Efectivo al Inicio del Ejercicio	1,084.9	1,382.8
Efectivo y Equivalentes al Efectivo al Final del Ejercicio	17,430.7	1,084.9

Universidad Tecnológica Fidel Velázquez
Estado Analítico del Activo
Del 1 de Enero al 31 de Diciembre de 2021
(Miles de Pesos)

Concepto	Saldo Inicial	Cargos del Período	Abonos del Período	Saldo Final	Variación del Período
	1	2	3	4 = (1+2-3)	(4-1)
ACTIVO	172,974.0	600,517.1	576,070.1	197,421.0	24,447.0
Activo Circulante	4,860.9	585,735.2	569,343.6	21,252.5	16,391.6
Efectivo y Equivalentes	1,084.9	475,805.4	459,459.6	17,430.7	16,345.8
Derechos a Recibir Efectivo o Equivalentes	3,776.0	109,929.8	109,884.0	3,821.8	45.8
Derechos a Recibir Bienes o Servicios				.0	.0
Inventarios				.0	.0
Almacenes				.0	.0
Estimación por Pérdida o Deterioro de Activos Circulantes				.0	.0
Otros Activos Circulantes				.0	.0
Activo No Circulante	168,113.1	14,781.9	6,726.5	176,168.5	8,055.4
Inversiones Financieras a Largo Plazo				.0	.0
Derechos a Recibir Efectivo o Equivalentes a Largo Plazo				.0	.0
Bienes Inmuebles, Infraestructura y Construcciones en Proceso	281,289.6	.0	.0	281,289.6	.0
Bienes Muebles	151,544.3	14,781.9	.0	166,326.2	14,781.9
Activos Intangibles				.0	.0
Depreciación, Deterioro y Amortización Acumulada de Bienes	-264,741.4	.0	6,726.5	-271,467.9	-6,726.5
Activos Diferidos	20.6	.0	.0	20.6	.0
Estimación por Pérdida o Deterioro de Activos no Circulantes				.0	.0
Otros Activos no Circulantes				.0	.0

Universidad Tecnológica Fidel Velázquez
Estado Analítico de la Deuda y Otros Pasivos
Del 1 de Enero al 31 de Diciembre de 2021
(Miles de Pesos)

Denominación de las Deudas	Moneda de Contratación	Institución o País Acreedor	Saldo Inicial del Período	Saldo Final del Período
DEUDA PÚBLICA				
Corto Plazo				
Deuda Interna			.0	.0
Instituciones de Crédito				
Títulos y Valores				
Arrendamientos Financieros				
Deuda Externa			.0	.0
Organismos Financieros Internacionales				
Deuda Bilateral				
Títulos y Valores				
Arrendamientos Financieros				
Subtotal a Corto Plazo			.0	.0
Largo Plazo				
Deuda Interna			.0	.0
Instituciones de Crédito				
Títulos y Valores				
Arrendamientos Financieros				
Deuda Externa			.0	.0
Organismos Financieros Internacionales				
Deuda Bilateral				
Títulos y Valores				
Arrendamientos Financieros				
Subtotal a Largo Plazo			.0	.0
Otros Pasivos			9,340.1	27,507.0
Total de Deuda y Otros Pasivos			9,340.1	27,507.0

U T F V

INFORME SOBRE PASIVOS CONTINGENTES

En cumplimiento de lo dispuesto por los artículos 46, fracción I, inciso d y 52 de la Ley General de Contabilidad Gubernamental en relación al Informe Sobre Pasivos Contingentes, se menciona que la Universidad Tecnológica Fidel Velázquez (UTFV), al 31 de diciembre de 2021, no cuenta con obligaciones contingentes.

NOTAS A LOS ESTADOS FINANCIEROS

NOTAS DE DESGLOSE

1. ESTADO DE SITUACIÓN FINANCIERA

ACTIVO CIRCULANTE

Efectivo y Equivalentes

El efectivo y equivalentes, se encuentra representado por las cuentas de cheques bancarios.

CONCEPTO	2021	2020
Bancos	17,430.7	1,084.9
Total de Efectivo y Equivalentes	17,430.7	1,084.9

Bancos

La cuenta de bancos se encuentra representada principalmente por las cuentas de cheques bancarios; el saldo de este rubro se integra al 31 de diciembre de 2021 y 2020 de la siguiente manera:

Bancos	2021	2020
Cta. 172 Gasto Corriente	518.2	79.6
Cta. 835 FAM 2012	10.4	10.4
Cta. 051 Nóminas 2020	182.5	50.8
Cta. 925 PRODEP 2020	809.7	829.5
Cta. 352 PFCE 2019	0.0	10.8
Cta. 108	0.0	103.8
Cta. 580 Transferencias Federales	6,243.5	0.0
Cta. 577 Transferencias Estatales	2,305.1	0.0
Cta. 003 Ingresos Propios	7,301.4	0.0
Cta. 198 COMECyT	60.0	0.0
Total de Bancos	17,430.7	1,084.9

Derechos a Recibir Efectivo y Equivalentes

El saldo de esta cuenta por 3 millones 821.8 miles de pesos, está representada por Inversiones Financieras a Corto Plazo y Deudores por Cobrar a Corto Plazo.

Los cuales se integran de la siguiente manera:

CONCEPTO	2021	2020
Inversiones Financieras a Corto Plazo	157.5	153.2
Deudores Diversos por Cobrar a Corto Plazo	3,664.3	3,622.8
Total de Derechos a Recibir Efectivo y Equivalentes	3,821.8	3,776.0

Inversiones Financieras a Corto Plazo

En la cuenta de Inversión se registran los recursos federales, al 31 de diciembre de 2021 por un importe de 157.5 miles de pesos.

Deudores Diversos por Cobrar a Corto Plazo

Deudores Diversos	Menos de 30 días	Más de 90 días	Saldo al 31 de Diciembre 2021
Subsidio al Empleo	2.1	0.0	2.1
ISSEMYM 2017 (Actualizaciones)	0.0	1,029.5	1,029.5
ISR,SAR, 3% (Actualizaciones)	0.0	266.4	266.4
SAR Y FOVISSSTE 2017 (Actualizaciones)	0.0	998.5	998.5
SAR Y FOVISSSTE 2016 (Actualizaciones)	0.0	1,306.4	1,306.4
Eréndira Domínguez Urrutia	0.0	49.2	49.2
Luz María Angélica Alatorre	0.0	7.0	7.0
Fidel Luis Silverio	2.2	0.0	2.2
Marcos Rojo Pacheco	3.0	0.0	3.0
Total de Deudores Diversos por Cobrar a Corto Plazo	7.3	3,657.0	3,664.3

ACTIVO NO CIRCULANTE

Bienes Inmuebles, Infraestructura y Construcción en Proceso

Los Bienes Inmuebles, Infraestructura y Construcción en Proceso se integran como sigue:

Bienes Inmuebles 2021	Valor Histórico	Revaluación	Total
Terrenos	4,536.1	15,410.2	19,946.3
Edificios No Habitacionales	115,464.8	144,902.3	260,367.1
Construcciones en Proceso	976.2	0.0	976.2
Total Bienes Inmuebles	120,977.1	160,312.5	281,289.6

Bienes Inmuebles 2020	Valor Histórico	Revaluación	Total
Terrenos	4,536.1	15,410.2	19,946.3
Edificios No Habitacionales	102,464.8	144,902.3	247,367.1
Construcciones en Proceso	13,976.2		13,976.2
Total Bienes Inmuebles	120,977.1	160,312.5	281,289.6

Bienes Muebles

Los Bienes Muebles se integran como sigue:

Bienes Muebles 2021	Valor Histórico	Revaluación	Total
Mobiliario y Equipo Administrativo	101,760.7	19,236.9	120,997.6
Equipo e Instrumental Médico y de Laboratorio	374.3	0.0	374.3
Equipo de Transporte	6,253.1	2,180.9	8,434.0
Maquinaria, Otros Equipos y Herramientas	25,629.1	10,891.2	36,520.3
Total Bienes Muebles	134,017.2	32,309.0	166,326.2

Bienes Muebles 2020	Valor Histórico	Revaluación	Total
Mobiliario y Equipo Administrativo	95,298.3	19,236.9	114,535.2
Equipo de Transporte	6,253.1	2,180.9	8,434.0
Maquinaria, Otros Equipos y Herramientas	17,683.9	10,891.2	28, 575.1
Total Bienes Muebles	114,855.5	32,309.0	151,544.3

Total de Depreciación	271,467.9
------------------------------	------------------

Activo Diferido**Otros Activos Diferidos**

El Saldo de esta cuenta representa el importe pagado como Depósito en Garantía por el servicio de energía eléctrica.

Activos Diferidos	2021	2020
Depósito en Garantía CFE	20.6	20.6
Total de Otros Activos Diferidos	20.6	20.6

PASIVO**PASIVO CIRCULANTE**

Cuentas por Pagar a Corto Plazo

Las Cuentas por Pagar a Corto Plazo se integran como se describe a continuación:

CONCEPTO	2021	2020
Proveedores por Pagar a Corto Plazo	26,857.5	7,388.3
Retenciones y Contribuciones por Pagar a Corto Plazo	303.3	1,637.7
Otras Cuentas por Pagar a Corto Plazo	346.2	314.1
Total de Cuentas por Pagar a Corto Plazo	27,507.0	9,340.1

Proveedores por Pagar a Corto Plazo

Proveedores por Pagar	0-90 días	Más 90 días	Saldo al 31 de Diciembre de 2021
FAM 2011	-	157.6	157.6
FAM 2013	-	165.3	165.3
FAM 2009	-	37.2	37.2
Comision Federal de Electricidad	118.5	-	118.5
Telefonos de Mexico, S.A.B. de C.V.	-	7.7	7.7
Jorge Arturo Torres Fonseca	379.0	-	379.0
Comercializadora Fundidora y Transformadora de Mexico S.A. de C.V.	298.0	-	298.0
PRODEP	-	81.2	81.2
Consultores Extintores y Servicios Flova S.A. de C.V.	256.7	-	256.7

CUENTA PÚBLICA DEL GOBIERNO, ORGANISMOS AUXILIARES Y AUTÓNOMOS DEL ESTADO DE MÉXICO 2021

Proveedores por Pagar	0-90 días	Más 90 días	Saldo al 31 de Diciembre de 2021
Axtel, S.A.B. de C.V.	111.8	-	111.8
Daniel Alejandro Villanueva Cortes	-	110.4	110.4
Review Quality S.A. de C.V.	36.2	-	36.2
Guillgrafic S.A. de C.V.	275.5	-	275.5
Huerta, Guzman, S.C.	-	24.8	24.8
Flores y Alvarez Comercializadora	-	102.1	102.1
Salvador Alfredo Cortes Lozano	-	49.0	49.0
CALL DESIGN S.A. DE C.V.	-	530.9	530.9
COMERCIALIZADORA 3-20 S.A. DE C.V.	-	47.3	47.3
COMERCIALIZADORA DE PRODUCTOS Y SERVICIOS DOPPLER DE MORELOS S.A. DE C.V.	-	39.3	39.3
COMERCIALIZADORA DUSART S.A. DE C.V.	-	263.0	263.0
COMERCIALIZADORA GARNAROK, S.A. DE C.V.	-	1,732.5	1,732.5
CONSORCIO CONSTRUCTOR ROUGE&ROAD S.A. DE C.V.	-	344.0	344.0
CONSORCIO DE PUBLICIDAD MARCAM S.A. DE C.V.	-	355.5	355.5
CONSTRUCTORA OAKMONT S.A. DE C.V.	-	83.2	83.2
CORPORATIVO EN PUBLICIDAD GAVAL&HD S.A. DE C.V.	-	34.8	34.8
Pamela del Rocio Santillan Lira	306.2	-	306.2
Equipment BR&BU S.A. de C.V.	-	626.4	626.4
Constructora Hernandez León S.A. de C.V.	-	538.6	538.6
Smart Ofmrx S de R.L. de C.V.	-	538.9	538.9
Bancos de Materiales Petreos Capritan S.A. de C.V.	-	190.5	190.5
Grupo BR&BU S.A. de C.V.	-	243.6	243.6
NPR Industrial S.A. de C.V.	-	519.8	519.8
Comercializadora 3-20 S.A. de C.V.	-	632.3	632.3
R&T45 Comercializadora 4.5 S.A. de C.V.	-	258.7	258.7
Distribuidora Mexiquense Xareni S.A. de C.V.	180.6	-	180.6
Migoga Comercializacion S.A. de C.V.	135.9	-	135.9
Ciro Diaz Gonzalez	127.6	-	127.6
NYCE Sociedad Internacional de Gestion y Evaluacion S.C.	160.1	-	160.1
Corporativo Fosmac S.A. de C.V.	627.0	-	627.0
Jesus Hernandez Mendez	162.1	-	162.1
COMERCIALIZADORA UNIVERSAL LATAM, SA DE CV	278.4	-	278.4
Gerardo Luqueño Candia	88.9	-	88.9
DELGADO CASTELLANOS MEZA Y ASOCIADOS S.C.	91.4	-	91.4
TRU SOLUTIONS S.A. DE C.V.	285.5	-	285.5
CILY CONSTRUCCIONES S.A. DE C.V.	1,291.4	-	1,291.4
FRH CONSTRUCCIONES S.A. DE C.V.	1,296.4	-	1,296.4
Oohel Technologies SA de CV	647.9	-	647.9
Fundación de Investigación para el Desarrollo Profesional	96.5	-	96.5
DESARROLLADORA DE IBEROAMERICANA XXI SAPI	527.9	-	527.9
RAXA MEXICO SA DE CV	103.0	-	103.0
CONSTRUCTORA COBEL OBRAS CIVILES Y ELECTROMECAICAS S.A. DE C.V.	345.2	-	345.2
COMERCIO TALARRUBIAS S.A. DE C.V.	63.8	-	63.8
MUJERES CIENTIFICAS	100.0	-	100.0
EQUIPAMIENTO AMPLIACION LIQUIDA	10,000.0	-	10,000.0
investigaciones y estudios superiores, s.c.	300.0	-	300.0
DISEÑO EN ALTA IMAGEN DE PUBLICIDAD G&A, S.A. DE C.V.	-	70.4	70.4
DISTRIBUCION E IMAGEN QUOKKA DE MORELOS S.A. DE C.V.	-	87.2	87.2
GRUPO DISDA INTERNACIONAL S.A. DE C.V.	-	135.6	135.6
MSD MULTI SISTEMAS DIGITALES, S.A. DE C.V.	-	22.0	22.0
ROADS AND BUILDERS MEXICO, S.A. DE C.V.	-	136.2	136.2
TOTAL PROVEEDORES POR PAGAR A CORTO PLAZO	18,691.5	8,166.0	26,857.5

Retenciones y Contribuciones por Pagar a Corto Plazo

Retenciones y Contribuciones	2021	2020
Retención de ISPT	0.6	1,314.9
Ret. ISR 10% S/Honorarios	16.7	7.4
Ret. ISR Asimilados a Sueldo	1.6	86.5
INFONACOT	55.5	-
Impuesto Sobre Construcciones	228.9	228.9
TOTAL RETENCIONES Y CONTRIBUCIONES POR PAGAR A CORTO PLAZO	303.3	1,637.7

Otras Cuentas por Pagar a Corto Plazo

Otras Cuentas por Pagar	2021	2020
Deustech Bank	55.2	55.2
Apadrina a un Niño Indígena	5.9	5.9
Pensiones Alimenticias	7.1	20.4
Descuentos por Sanciones	50.3	81.3
Fondo de Ahorro PTC	1.8	1.8
Cheques pendiente de Entrega con Antigüedad Mayor a 6 meses	68.7	79.6
Ajuste por horas	9.8	0.0
Luis Daniel Vargas Gutiérrez	5.9	0.0
Lilia Campos Jaimes	5.9	0.0
Estímulo 2020	0.0	69.9
Estímulo 2021	72.1	0.0
María del Socorro Salinas Vallejo	34.5	0.0
Miriam Barrera Vázquez	20.7	0.0
Zurid Saday Mendieta Espinoza	8.3	0.0
TOTAL OTRAS CUENTAS POR PAGAR A CORTO PLAZO	346.2	314.1

HACIENDA PÚBLICA/PATRIMONIO

El patrimonio de la Universidad se encuentra integrado por los siguientes conceptos:

- Los ingresos que obtenga por los servicios que preste en el ejercicio de sus facultades y en el cumplimiento de su objeto.
- Las aportaciones, subsidios y apoyos que le otorguen los Gobiernos Federal, Estatal y Municipal, así como las organizaciones del sector social que coadyuven a su financiamiento.
- Los legados y las donaciones otorgadas en su favor, y los fideicomisos en los que se señale como fideicomisaria.
- Los derechos, bienes muebles e inmuebles que adquiera por cualquier título legal para el cumplimiento de su objeto.
- Las utilidades, intereses, dividendos, rendimientos de sus bienes y demás ingresos que adquieran por cualquier título legal.

2. ESTADO DE ACTIVIDADES

PARTICIPACIONES, APORTACIONES, CONVENIOS, INCENTIVOS, DERIVADOS DE LA COLABORACIÓN FISCAL, FONDOS DISTINTIVOS DE APORTACIONES, TRANSFERENCIAS, ASIGNACIONES, SUBSIDIOS Y SUBVENCIONES Y PENSIONES Y JUBILACIONES

Subsidios

La Universidad recibe del Gobierno Federal y Estatal subsidio anual, para gasto corriente e inversión en activos fijos y son registrados cuando se reciben.

El Subsidio recaudado al 31 de diciembre 2021 se integra de la siguiente manera:

SUBSIDIOS	2021	2020
Subsidio Estatal 2021	138,573.5	130,273.3
Subsidio Federal 2021	81,004.7	81,580.5

U T F V

Subsidio Estatal 2020	2,025.7	0.0
Subsidio Federal 2020	2,939.5	0.0
TOTAL PARTICIPACIONES, APORTACIONES, CONVENIOS, INCENTIVOS, DERIVADOS DE LA COLABORACIÓN FISCAL, FONDOS DISTINTIVOS DE APORTACIONES, TRANSFERENCIAS, ASIGNACIONES, SUBSIDIOS Y SUBVENCIONES Y PENSIONES Y JUBILACIONES	224,543.4	211,853.8

OTROS INGRESOS Y BENEFICIOS

Al 31 de diciembre 2021, Otros Ingresos se integran de la siguiente manera:

OTROS INGRESOS	2021	2020
Productos	4.4	9.7
Otros Ingresos y Beneficios Varios	4,060.0	1,148.8
TOTAL OTROS INGRESOS Y BENEFICIOS	4,064.4	1,158.5

GASTOS Y OTRAS PÉRDIDAS

Los Gastos de Operación se registran a su valor nominal y se reconocen conforme a los bienes y servicios que se reciben.

Al 31 de diciembre de 2021 los gastos se integran de la siguiente manera:

Gastos y Otras Pérdidas**Gastos de Funcionamiento**

GASTOS DE FUNCIONAMIENTO	2021
Servicios Personales	169,239.0
Materiales y Suministros	11,379.6
Servicios Generales	29,508.4
TOTAL GASTOS DE FUNCIONAMIENTO	210,127.0

Transferencias, Asignaciones, Subsidios y Subvenciones y Pensiones y Jubilaciones

TRANSFERENCIAS, ASIGNACIONES, SUBSIDIOS Y SUBVENCIONES Y PENSIONES Y JUBILACIONES	2021
Ayudas Sociales	100.0
TOTAL TRANSFERENCIAS, ASIGNACIONES, SUBSIDIOS Y SUBVENCIONES Y PENSIONES Y JUBILACIONES	100.0

Otros Gastos y Pérdidas Extraordinarias

OTROS GASTOS Y PÉRDIDAS	2021
Depreciación	6,726.5
Otros Gastos Extraordinarios	191.2
TOTAL OTROS GASTOS Y PÉRDIDAS EXTRAORDINARIAS	6,917.7

Inversión Pública no Capitalizable

INVERSIÓN PÚBLICA	2021
Bienes Muebles, Inmuebles e Intangibles	5,183.0
TOTAL INVERSIÓN PÚBLICA NO CAPITALIZABLE	5,183.0

TOTAL GASTOS Y OTRAS PÉRDIDAS	222,327.7
--------------------------------------	------------------

3. ESTADO DE VARIACIÓN EN LA HACIENDA PÚBLICA

U T F V

La Universidad ha recibido aportaciones por los siguientes conceptos:

APORTACIONES	2021
Terreno	4,536.1
Edificios	68,791.2
Bienes Muebles	10,464. 6
TOTAL APORTACIONES	83,791.9

4. ESTADO DE FLUJOS DE EFECTIVO**Efectivo y Equivalentes**

El análisis de los saldos inicial y final que figuran en la última parte del Estado de Flujo de Efectivo en la cuenta de efectivo y equivalentes es como sigue:

CONCEPTO	2021	2020
Efectivo en Bancos - Tesorería	17,430.7	1,084.9
TOTAL EFECTIVO Y EQUIVALENTES	17,430.7	1,084.9

CONCILIACIÓN DE LOS FLUJOS DE EFECTIVO NETOS DE LAS ACTIVIDADES DE OPERACIÓN Y LA CUENTA DE AHORRO/DESAHORRO ANTES DE RUBROS EXTRAORDINARIOS

INTEGRACIÓN DE FLUJO DE EFECTIVO	2021	2020
Flujos Netos por Actividades de Operación	6,280.1	- 2,748.4
Flujos Netos de Efectivo por Actividades de Inversión	- 8,101.2	2,050.1
Flujos Netos de Efectivo por Actividades de Financiamiento	18,166.9	400.4
Efectivo y Equivalentes al Efectivo al Inicio del Ejercicio	1,084.9	1,382.8
Efectivo y Equivalentes al Efectivo al Final del Ejercicio	17,430.7	1,084.9

5. CONCILIACIÓN ENTRE LOS INGRESOS PRESUPUESTARIOS Y CONTABLES, ASÍ COMO ENTRE LOS EGRESOS PRESUPUESTARIOS Y LOS GASTOS CONTABLES

Universidad Tecnológica Fidel Velázquez
Conciliación entre los Ingresos Presupuestarios y Contables
Correspondiente del 1 de Enero al 31 de Diciembre de 2021
(Miles de Pesos)

1. Ingresos Presupuestarios	248,886.4
2. Más Ingresos Contables no Presupuestarios	0.0
Ingresos Financieros	
Incremento por Variación de Inventarios	
Disminución del Exceso de Estimaciones por Pérdida o Deterioro u Obsolescencia	
Disminución del Exceso de Provisiones	
Otros Ingresos y Beneficios Varios	
Otros Ingresos Contables no Presupuestarios	
3. Menos Ingresos Presupuestarios no Contables	20,278.6
Aprovechamientos Patrimoniales	
Ingresos Derivados de Financiamientos	19,040.5
Otros Ingresos Presupuestarios no Contables	1,238.1
4. Ingresos Contables (4 = 1 + 2 - 3)	228,607.8

Universidad Tecnológica Fidel Velázquez	
Conciliación entre los Egresos Presupuestarios y los Gastos Contables	
Correspondiente del 1 de Enero al 31 de Diciembre de 2021	
(Miles de Pesos)	
1.- Total de Egresos Presupuestarios	232,521.2
2.- Menos Egresos Presupuestarios no Contables	17,111.2
Materias Primas y Materiales de Producción y Comercialización	
Materiales y Suministros	
Mobiliario y Equipo de Administración	6,462.4
Mobiliario y Equipo Educativo y Recreativo	
Equipo e Instrumental Médico y de Laboratorio	374.3
Vehículos y Equipo de Transporte	
Equipo de Defensa y Seguridad	
Maquinaria, Otros Equipos y Herramientas	7,945.2
Activos Biológicos	
Bienes Inmuebles	
Activos Intangibles	
Obra Pública en Bienes de Dominio Público	
Obra Pública en Bienes Propios	
Acciones y Participaciones de Capital	
Compra de Títulos y Valores	
Concesión de Préstamos	
Inversiones en Fideicomisos, Mandatos y Otros Análogos	
Provisiones para Contingencias y Otras Erogaciones Especiales	
Amortización de la Deuda Pública	
Adeudos de Ejercicios Fiscales Anteriores (ADEFAS)	2,329.3
Otros Egresos Presupuestales no Contables	
3. Más Gastos Contables no Presupuestales	6,917.7
Estimaciones, Depreciaciones, Deterioros, Obsolescencia y Amortizaciones	6,726.5
Provisiones	
Disminución de Inventarios	
Aumento por Insuficiencia de Estimaciones por Pérdida o Deterioro u Obsolescencia	
Aumento por Insuficiencia de Provisiones	
Otros Gastos	191.2
Otros Gastos Contables no Presupuestales	
4. Total de Gasto Contable (4 = 1 - 2 + 3)	222,327.7

NOTAS DE MEMORIA (CUENTAS DE ORDEN)

Universidad Tecnológica Fidel Velázquez		
CUENTAS DE ORDEN CONTABLES		
(Miles de Pesos)		
	<u>2 0 2 1</u>	<u>2 0 2 0</u>
CUENTAS DEUDORAS		
Almacén	1,209.7	736.5
	<u>1,209.7</u>	<u>736.5</u>
CUENTAS ACREEDORAS		
Artículos Disponibles por el Almacén	1,209.7	736.5
	<u>1,209.7</u>	<u>736.5</u>

Universidad Tecnológica Fidel Velázquez		
CUENTAS DE ORDEN PRESUPUESTALES		
(Miles de Pesos)		
	2 0 2 1	2 0 2 0
CUENTAS DEUDORAS		
Ley de Ingresos Estimada	261,806.4	223,162.6
Presupuesto de Egresos por Ejercer de Gastos de Funcionamiento	18,805.2	292.4
Presupuesto de Egresos Devengado de Gasto de Funcionamiento	5,756.5	605.3
Presupuesto de Egresos Pagado de Gastos de Funcionamiento	204,370.4	201,470.3
Presupuesto de Egresos por Ejercer de Transferencias, Asignaciones, Subsidios y Otras Ayudas	749.6	937.0
Presupuesto de Egresos Devengado de Transferencias, Asignaciones, Subsidios y Otras Ayudas	100.0	20.0
Presupuesto de Egresos por Ejercer de Bienes Muebles, Inmuebles e Intangibles	7,449.1	-
Presupuesto de Egresos Devengado de Bienes Muebles, Inmuebles e Intangibles	12,988.4	-
Presupuesto de Egresos Pagado de Bienes Muebles, Inmuebles e Intangibles	6,976.5	11,585.1
Presupuesto de Egresos por Ejercer de Intereses, Comisiones y Otros Gastos de la Deuda Pública	2,281.2	-
Presupuesto de Egresos Pagado de Intereses, Comisiones y Otros Gastos de la Deuda Pública	2,329.3	8,252.5
	523,612.6	446,325.2
CUENTAS ACREEDORAS		
Ley de Ingresos por Ejecutar	12,920.0	1,497.5
Ley de Ingresos Recaudado	248,886.4	221,665.1
Presupuesto de Egresos Aprobado de Gastos de Funcionamiento	228,932.1	202,368.0
Presupuesto de Egresos Aprobado de Transferencias, Asignaciones, Subsidios y Otras Ayudas	849.6	957.0
Presupuesto de Egresos Aprobado de Intereses, Comisiones y Otros Gastos de la Deuda Pública	4,610.5	8,252.5
Presupuesto de Egresos Aprobado de Bienes Muebles, Inmuebles e Intangibles	27,414.0	11,585.1
	523,612.6	446,325.2

NOTAS DE GESTIÓN ADMINISTRATIVA

1. INTRODUCCIÓN

La Universidad Tecnológica Fidel Velázquez se instaló en el municipio de Nicolás Romero donde inicia sus actividades que redimensionan y amplían la oferta educativa estatal, con el propósito de apoyar el desarrollo municipal y regional por medio de la promoción y el estímulo a las potencialidades, el arraigo y la identidad de la región ofreciendo una mejor calidad académica y la renovación permanente de su desempeño como universidad pública.

2. PANORAMA ECONÓMICO FINANCIERO

La Universidad opera con aportaciones del Gobierno Federal, del Gobierno del Estado de México y con recursos propios que obtiene a través del cobro de colegiaturas y otros servicios.

3. AUTORIZACIÓN E HISTORIA

La Universidad Tecnológica Fidel Velázquez es un Organismo Público Descentralizado del Gobierno del Estado de México, creado mediante decreto Núm. 56 publicado en la gaceta de gobierno el día 27 diciembre de 1994, con el que se reforman y adicionan diversos artículos de la ley que crea al Organismo Público Descentralizado de Carácter Estatal denominado Universidad Tecnológica Fidel Velázquez, el cual posee personalidad jurídica y patrimonio propio.

Inicialmente las carreras que se impartieron para la formación de Técnicos Superiores Universitarios fueron las de: Informática y Computación, Gestión y Administración de empresas, Comercialización y Organización y Gestión de la producción.

El 27 de diciembre de 1994, se suscribe formalmente el convenio de coordinación entre Gobierno Federal, por conducto de la Secretaria de Educación Pública, y el Gobierno del Estado de México, para apoyar académica y financieramente a la Universidad Tecnológica Fidel Velázquez y contribuir a la consolidación de los programas de desarrollo de educación superior tecnológica de la Institución.

Asimismo, la primera estructura de organización autorizada en Enero de 1995 para la Universidad Tecnológica, se caracterizó por considerar a 14 unidades administrativas (una Rectoría, una Secretaría particular, un Abogado General, una Unidad de Planeación y Evaluación, una Dirección de Vinculación Tecnológica Empresarial, cuatro direcciones de carreras, una dirección de Administración y Finanzas y ocho Departamentos).

En diciembre de 2001, la secretaría de Administración aprobó la estructura de organización vigente hasta noviembre de 2012 de la universidad, la cual estaba conformada por 35 unidades administrativas (una Rectoría, un Abogado General, Una Contraloría Interna, dos Secretarías, nueve Direcciones, cinco Subdirecciones y dieciséis Departamentos).

Con fecha 7 de febrero de 2013, el Secretario de Finanzas autoriza la creación de 10 mandos medios con efectividad a partir del 1 de diciembre de 2012, para quedar la estructura de organización a partir de esa fecha, conformada por 45 unidades administrativas (una Rectoría, una Secretaría Particular, un Abogado General, Una Contraloría Interna, dos Secretarías, doce Direcciones, cinco Subdirecciones y veintidós Departamentos).

4. ORGANIZACIÓN Y OBJETO SOCIAL

Objeto Social

La Universidad Tecnológica Fidel Velázquez (Universidad) tiene como objetivos:

- I. Impartir educación tecnológica de tipo superior para formación de recursos humanos, aptos para la aplicación de conocimientos y la solución creativa de los problemas, con un sentido de innovación en la incorporación de los avances científicos y tecnológicos.
- II. Realizar investigaciones en las áreas de su competencia que se traduzcan en aportaciones concretas que contribuyan al mejoramiento y eficiencia de la producción industrial y de servicios, y a la evaluación de la calidad de vida de la comunidad.
- III. Promover la cultura estatal, nacional y universal.
- IV. Desarrollar las funciones de vinculación con los sectores público, privado y social para la consolidación del desarrollo tecnológico y social de la comunidad.

Principal Actividad

Ofrecer servicios educativos a nivel superior, a través del modelo educativo de las universidades tecnológicas, para contribuir al desarrollo social, cultural, científico, tecnológico y económico de la región y del país.

Ejercicio Fiscal

El presente documento presenta la información financiera y presupuestal del 1° de enero al 31 de diciembre de 2021.

Régimen Jurídico

La Universidad es un Organismo Público Descentralizado con Personal Jurídica y Patrimonio Propio.

Consideraciones Fiscales del Ente

La Universidad está obligada a pagar y retener el Impuesto Sobre la Renta, el Impuesto sobre Erogaciones por Remuneraciones al Trabajo Personal y las Contribuciones al Sistema de Salud.

Estructura Organizacional Básica

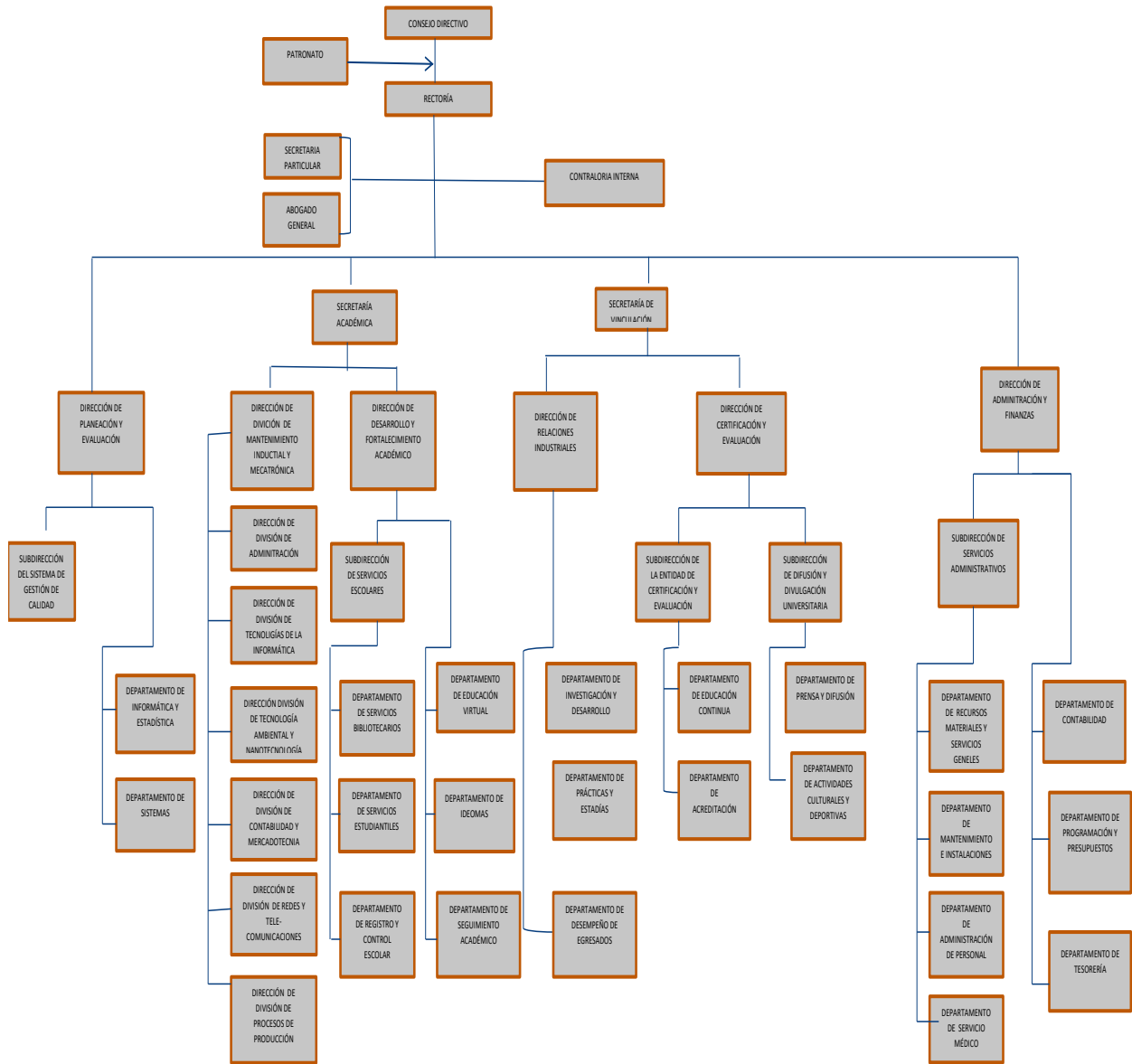

Fideicomisos, Mandatos y Análogos de los Cuales es Fideicomitente o Fideicomisario.

No Aplica.

5. BASES DE PREPARACIÓN DE LOS ESTADOS FINANCIEROS

Los estados financieros que se acompañan fueron formulados de conformidad con las disposiciones en materia de información financiera establecidas en la Ley General de Contabilidad Gubernamental y en las bases y criterios contables establecidos en el Manual Único de Contabilidad Gubernamental para las Dependencias y Entidades Públicas del Gobierno y Municipios del Estado de México.

6. POLÍTICAS DE CONTABILIDAD SIGNIFICATIVAS

a. Reconocimiento de los Efectos de la Inflación en la Información Financiera

Los estados financieros fueron preparados, sobre la base del costo histórico original, modificado hasta el 31 de diciembre de 2007, con los efectos de la inflación, conforme a las disposiciones normativas establecidas en la circular de la información Financiera para el Reconocimiento de los Efectos de la inflación, que deben utilizar las Entidades del Sector Auxiliar del Gobierno del Estado de México. Esta norma establece únicamente, la actualización de los inmuebles, mobiliario y equipo, así como la depreciación acumulada del ejercicio, mediante el método de Ajustes por cambios en el Nivel General de Precios a la fecha del balance.

Este procedimiento de actualización establecido en la citada circular difiere de lo establecido en la NIF B-10 emanado de las normas de información financiera aceptadas en México, el cual también requiere del reconocimiento de los efectos de la inflación en los componentes del patrimonio y del estado de resultados, la determinación del efecto por posición monetaria y la presentación de los estados financieros comparativos a cifras de cierre del 31 de diciembre de 2007.

A partir del ejercicio terminado al 31 de diciembre de 2008 tomando como referencia la NIF B – 10 emitida por el consejo Mexicano para la investigación y desarrollo de Normas de la información Financiera, A.C., y considerando que en los últimos 8 años la inflación no ha rebasado el 10 por ciento anual, se ha decidido no aplicar el procedimiento de revaluación de los bienes muebles e inmuebles.

Asimismo, la NIF B-10 requiere que se reconozcan los efectos de la inflación en la información financiera siempre que se considere que sus efectos son relevantes, lo cual ocurre cuando dicha inflación es igual o mayor que el 26 por ciento acumulado durante los tres ejercicios anuales anteriores.

b. Armonización Contable Gubernamental.

A partir del 1 de enero de 2009 entro en vigor la Ley General de Contabilidad Gubernamental, la cual tiene por objeto que los entes públicos apliquen la nueva ley, para facilitar el registro y la fiscalización de los activos, pasivos, ingresos y gastos y en general para contribuir a medir la eficacia, economía y eficiencia del gasto e ingresos públicos, así como la determinación de la valuación del estado del patrimonio y su expresión en los estados financieros. A partir del 1 de enero de 2011 la Universidad, ha adoptado los lineamientos aplicables en la Ley General de Contabilidad Gubernamental.

c. Inventarios

Los inventarios en almacén se consideran como resultado del ejercicio, y se controlan en cuentas de orden.

d. Efectivo y Equivalentes

Se encuentra representado por efectivo y depósitos en cuentas de cheques, valuados a su valor nominal. El organismo, no se apega a las disposiciones establecidas en el boletín NIF C-1 que indica que los cheques librados con anterioridad a la fecha de los estados Financieros, que están pendientes de entrega a los beneficiarios, deben presentarse Formando parte del reglón del efectivo.

Derechos a Recibir Efectivo o Equivalentes

Los derechos por recibir efectivo o equivalentes están representados por anticipos para gastos pendientes de comprobar y subsidios por cobrar.

Las cuentas de dudosa recuperación se cargan directamente a los resultados del ejercicio que resulten incobrables.

e. Bienes Inmuebles y Muebles

Los bienes inmuebles y muebles se registran al costo de adquisición y hasta el 31 de diciembre de 2007 se actualizaron mediante factores derivados del INPC.

La depreciación se calcula conforme al método de línea recta, de acuerdo con las vidas útiles estimadas por la Administración de la Universidad para cada uno de los activos correspondientes.

f. Obligaciones Laborales al Retiro

Las obligaciones laborales al retiro relacionadas con la prima de antigüedad, las indemnizaciones y compensaciones que se tengan que pagar a los empleados en caso de muerte o que dejen de prestar sus servicios bajo ciertas circunstancias, incluso por despidos injustificados resueltos por los tribunales correspondientes, de acuerdo con la Ley del Trabajo de Servidores Públicos del Estado de México y Municipios, se reconocen contablemente en el ejercicio en que son exigibles y se afecta el presupuesto de egresos respectivo.

g. Patrimonio

El patrimonio de la Universidad se encuentra integrado por los siguientes conceptos:

- Los ingresos que obtenga por los servicios que preste en el ejercicio de sus facultades y en el cumplimiento de su objeto.
- Las aportaciones, subsidios y apoyos que le otorguen los Gobiernos Federal, Estatal y Municipal, así como las organizaciones del sector social que coadyuven a su financiamiento.
- Los legados y las donaciones otorgadas en su favor, y los fideicomisos en los que se señale como fideicomisaria.
- Los derechos, bienes muebles e inmuebles que adquiera por cualquier título legal para el cumplimiento de su objeto.
- Las utilidades, intereses, dividendos, rendimientos de sus bienes y demás ingresos que adquieran por cualquier título legal.

h. Reconocimiento de Ingresos y Egresos, Cuentas por Cobrar y por Pagar

Los ingresos por servicios escolares se reconocen conforme a lo efectivamente cobrado. La Universidad recibe del Gobierno Federal y Estatal subsidio anual, para gasto corriente e inversión en activos fijos y son registrados hasta la recepción de los depósitos en las cuentas bancarias correspondientes.

i. Donativos Recibidos en Efectivo y en Especie

Los donativos recibidos en efectivo o en especie se registran en el estado de resultados como un ingreso.

j. Entorno Fiscal

La Universidad no se encuentra sujeto al pago del Impuesto Sobre la Renta de acuerdo al Artículo 79 de dicha Ley, por considerarse una entidad no contribuyente de dicho impuesto, por ser un Organismo Público Descentralizado del Gobierno del Estado de México, únicamente tiene obligaciones como retenedor de impuestos federales a cargo de personas físicas o morales con las que realice operaciones.

7. POSICIÓN EN MONEDA EXTRANJERA Y PROTECCIÓN POR RIESGO CAMBIARIO

No Aplica.

8. REPORTE ANALÍTICO DEL ACTIVO

Los bienes inmuebles y muebles se registran al costo de adquisición y hasta el 31 de diciembre de 2007 se actualizaron mediante factores derivados del INPC.

La depreciación se calcula conforme al método de línea recta, de acuerdo con las vidas útiles estimadas por la Administración de la Universidad para cada uno de los activos correspondientes.

Los gastos de mantenimiento y reparaciones menores se registran en los resultados cuando se incurren. Las renovaciones y mejoras importantes se capitalizan.

La depreciación se calcula bajo el método de línea recta sobre los saldos mensuales, de los activos fijos (al costo para las inversiones hechas a partir del 2008 y a valor actualizado para las inversiones efectuadas hasta el 31 de diciembre de 2007) aplicando a cada rubro de activo, los porcentajes siguientes:

	<u>Tasa</u>
Edificios	2%
Mobiliario y Equipo	3%
Equipo de Transporte	10%
Equipo de Cómputo	20%
Equipo de Laboratorio	10%
Maquinaria y Equipo	10%
Equipo Diverso	10%

9. FIDEICOMISOS, MANDATOS Y ANÁLOGOS

No Aplica.

10. REPORTE DE RECAUDACIÓN

La recaudación del ejercicio 2021 se compone de la siguiente manera:

Subsidios	2021
Subsidio Estatal 2021	138,573.5
Subsidio Federal 2021	81,004.7
Subsidio Estatal 2020	2,025.7
Subsidio Federal 2020	2,939.5
Total de Subsidios	224,543.4

11. INFORMACIÓN SOBRE LA DEUDA Y EL REPORTE ANALÍTICO DE LA DEUDA

No Aplica.

12. CALIFICACIONES OTORGADAS

No Aplica.

13. PROCESO DE MEJORA

Las políticas de control interno se tienen implementadas y se aplican a través de lo siguiente:

- Manual del sistema de Calidad ISO 9001:2008.
- Manuales de políticas contables y administrativas.
- Lineamientos generales en materia de racionalidad, austeridad y disciplina presupuestal.
- Control de resguardos de bienes muebles.

También se tiene un programa operativo anual en el que se establecen metas y alcances que son medibles en forma mensual.

14. INFORMACIÓN POR SEGMENTO

No Aplica.

15. EVENTOS POSTERIORES AL CIERRE

No se tienen eventos posteriores al cierre que afecten los estados financieros al 31 de diciembre de 2021.

16. PARTES RELACIONADAS

No existen partes relacionadas que pudieran ejercer influencia significativa sobre la toma de decisiones financieras y operativas.

17. RESPONSABILIDAD SOBRE LA PRESENTACIÓN RAZONABLE DE LOS ESTADOS FINANCIEROS

“Bajo protesta de decir verdad declaramos que los Estados Financieros y sus notas, son razonablemente correctos y son responsabilidad del emisor”.

El despacho Delgado Castellanos Meza y Asociados, dictaminó los Estados financieros de la Universidad Tecnológica Fidel Velázquez al 31 de diciembre de 2021, concluyendo que presentan razonablemente en todos los aspectos materiales, la Situación Financiera de la UTFV.

INFORMACIÓN

PRESUPUESTARIA

U T F V

NOTA INGRESO PRESUPUESTAL

Con fundamento en la Fracción XXX del Artículo 61 de la Constitución Política del Estado Libre y Soberano de México que a la letra dice:

“Artículo 61.- Son facultades y obligaciones de la Legislatura:

...

XXX. Aprobar anualmente el Presupuesto de Egresos del Estado, previo examen, discusión y, en su caso, modificación del Proyecto enviado por el Ejecutivo Estatal, una vez aprobadas las contribuciones establecidas en la Ley de Ingresos del Estado, a más tardar el 15 de diciembre, o hasta el 31 del mismo mes, cuando inicie el periodo constitucional el Ejecutivo Federal. En el Presupuesto de Egresos se dispondrá de las medidas apropiadas para vigilar su correcta aplicación.

Si cumplidos los plazos a que se refiere el párrafo anterior no se hubieren aprobado los ordenamientos jurídico financieros referidos, seguirán en vigor hasta el 31 de enero del ejercicio fiscal inmediato siguiente los expedidos para el ejercicio fiscal inmediato anterior al de las iniciativas en discusión. En el caso de la Ley de Ingresos del Estado, sólo seguirán vigentes aquellos rubros que no se hayan visto afectados por la entrada en vigor de los ordenamientos legales correspondientes de carácter federal...”

Considerando que la Ley de Ingresos del Estado de México para el ejercicio fiscal del año 2021, fue autorizada mediante decreto número 233 de fecha 26 de enero y de acuerdo al Segundo Transitorio de la misma que a la letra dice:

TRANSITORIOS

...

“SEGUNDO.- Esta Ley entrará en vigor al día siguiente de su publicación.”

...

U T F V

La Ley de Ingresos del Estado de México para el ejercicio fiscal del año 2021 entró en vigor el 27 de Enero de 2021, y al amparo de la disposición Constitucional antes mencionada, se recibieron los ingresos necesarios para cubrir las erogaciones previstas en el Presupuesto de Egresos del año inmediato anterior por un monto de 11 millones 292.8 miles de pesos mismos que sirvieron para sufragar las erogaciones de gasto corriente realizadas en el mes de Enero de 2021.

NOTA EGRESO PRESUPUESTAL

Con fundamento en la Fracción XXX del Artículo 61 de la Constitución Política del Estado Libre y Soberano de México que a la letra dice:

"Artículo 61.- Son facultades y obligaciones de la Legislatura:

...

XXX. Aprobar anualmente el Presupuesto de Egresos del Estado, previo examen, discusión y, en su caso, modificación del Proyecto enviado por el Ejecutivo Estatal, una vez aprobadas las contribuciones establecidas en la Ley de Ingresos del Estado, a más tardar el 15 de diciembre, o hasta el 31 del mismo mes, cuando inicie el periodo constitucional el Ejecutivo Federal. En el Presupuesto de Egresos se dispondrá de las medidas apropiadas para vigilar su correcta aplicación.

Si cumplidos los plazos a que se refiere el párrafo anterior no se hubieren aprobado los ordenamientos jurídico financieros referidos, seguirán en vigor hasta el 31 de enero del ejercicio fiscal inmediato siguiente los expedidos para el ejercicio fiscal inmediato anterior al de las iniciativas en discusión... En el caso del Presupuesto de Egresos, la extensión de su vigencia se entenderá referida únicamente a lo relativo al gasto corriente."

Considerando que el Presupuesto de Egresos del Gobierno del Estado de México para el ejercicio fiscal del año 2021, fue autorizado mediante decreto número 236 de fecha 26 de enero y de acuerdo al Segundo Transitorio del mismo que a la letra dice:

TRANSITORIOS

...

"SEGUNDO. El presente Decreto entrará en vigor al día siguiente de su publicación."

...

El Presupuesto de Egresos del Gobierno del Estado de México para el ejercicio fiscal del año 2021 entró en vigor el 27 de Enero de 2021 y al amparo de la disposición Constitucional antes mencionada, se consideraron autorizadas las erogaciones de gasto corriente por un monto de 11

U T F V

millones 158.9 miles de pesos en el capítulo 1000 Servicios Personales y 133.9 miles de pesos en el capítulo 3000 Servicios Generales, para el periodo comprendido del 1 al 26 de enero de 2021.

CUENTA PÚBLICA DEL GOBIERNO, ORGANISMOS AUXILIARES Y AUTÓNOMOS DEL ESTADO DE MÉXICO 2021

Universidad Tecnológica Fidel Velázquez Ingresos y Egresos Del 1 de Enero al 31 de Diciembre de 2021 (Miles de pesos)													
C O N C E P T O	AUTORIZADO	ASIGNADO	%	AMPLIACIÓN	REDUCCIÓN	AUTORIZADO FINAL	%	PRESUPUESTO EJERCIDO	%	VARIACIÓN INICIAL	%	VARIACIÓN MODIFICADO	%
INGRESOS:	230,527.8	241,820.6	100.0	57,277.4	37,291.6	261,806.4	100.0	248,886.4	100.0	17,120.5	7.1	-12,920.0	-4.9
Superávit Ejercicio Anterior		11,292.8	4.7			11,292.8	4.3	1,238.1	.5	-10,054.7	-89.0	-10,054.7	-89.0
Ordinarios	230,527.8	230,527.8	95.3	52,666.8	37,291.6	245,903.0	93.9	228,607.8	91.9	-1,920.0	-.8	-17,295.2	-7.0
Estatales	230,527.8	230,527.8	95.3	52,666.8	37,291.6	245,903.0	93.9	228,607.8	91.9	-1,920.0	-.8	-17,295.2	-7.0
- Tributarios													
Impuestos sobre Erogaciones													
Impuestos sobre Tenencia													
Otros Impuestos y Accesorios													
- No Tributarios								4.4		4.4		4.4	
Derechos													
Sector Central													
Organismos Auxiliares													
Aportaciones de Mejoras													
Productos								4.4		4.4			
Aprovechamientos													
Ingresos Financieros													
Aportaciones y Cuotas de Seguridad Social													
Ingreso por Venta de Bienes y Servicios	45,927.9	45,927.9	19.0	4,100.0	34,167.0	15,860.9	6.1	4,060.0	1.6	-41,867.9	-91.2	-11,800.9	-74.4
Transferencias, Asignaciones, Subsidio y Otras Ayudas	184,599.9	184,599.9	76.3	48,566.8	3,124.6	230,042.1	87.9	224,543.4	90.2	39,943.5	21.6	-5,498.7	-2.4
Federales													
Participaciones Federales													
Fondos de Aportaciones Ramo 33													
Otros Apoyos Federales													
Extraordinarios				4,610.6		4,610.6	1.8	19,040.5	7.7	19,040.5		14,429.9	313.0
Generación de Adefas				4,610.6		4,610.6	1.8	19,040.5	7.7	19,040.5		14,429.9	313.0
Financiamientos													
EGRESOS:	230,527.8	241,820.6	100.0	62,001.1	42,015.3	261,806.4	100.0	232,521.2	100.0	9,299.4	3.8	29,285.2	11.2
Poderes Legislativo y Judicial													
Poder Legislativo													
Poder Judicial													
Gasto Total de Poder Ejecutivo	230,527.8	241,820.6	100.0	62,001.1	42,015.3	261,806.4	100.0	232,521.2	100.0	9,299.4	3.8	29,285.2	11.2
Gasto Programable:	230,527.8	241,820.6	100.0	57,390.5	42,015.3	257,195.8	98.2	230,191.9	99.0	11,628.7	4.8	27,003.9	10.5
Gasto Corriente	216,176.8	227,469.6	94.1	41,152.6	39,689.9	228,932.3	87.4	210,127.0	90.4	17,342.6	7.6	18,805.3	8.2
Servicios Personales	176,819.3	187,978.2	77.7	23,659.0	24,854.5	186,782.7	71.3	169,239.0	72.8	18,739.2	10.0	17,543.7	
Gasto Operativo	39,357.5	39,491.4	16.3	17,493.6	14,835.4	42,149.6	16.1	40,888.0	17.6	-1,396.6	-3.5	1,261.6	3.0
- Materiales y Suministros	10,424.0	10,424.0	4.3	7,407.9	6,033.6	11,798.3	4.5	11,379.6	4.9	-955.6	-9.2	418.7	3.5
- Servicios Generales	28,933.5	29,067.4	12.0	10,085.7	8,801.8	30,351.3	11.6	29,508.4	12.7	-441.0	-1.5	842.9	2.8
Transferencias	936.9	936.9	.4	100.0	187.4	849.5	.3	100.0		836.9	89.3	749.5	88.2
- Organismos Autonomos													
- Subsidios y Apoyos	936.9	936.9	.4	100.0	187.4	849.5	.3	100.0		836.9	89.3	749.5	88.2
Inversión Pública	13,414.1	13,414.1	5.5	16,137.9	2,138.0	27,414.0	10.5	19,964.9	8.6	-6,550.8	-48.8	7,449.1	27.2
- Bienes Muebles e Inmuebles	13,414.1	13,414.1		16,137.9	2,138.0	27,414.0	10.5	19,964.9	8.6	-6,550.8	-48.8	7,449.1	27.2
- Obra Pública													
- Inversión Financiera													
Gasto no Programable				4,610.6		4,610.6	1.8	2,329.3	1.0	-2,329.3		2,281.3	
Transferencias a Municipios													
- Participaciones													
- Aportaciones del Ramo 33													
- Convenios													
Deuda Pública				4,610.6		4,610.6	1.8	2,329.3	1.0	-2,329.3		2,281.3	49.5
- Costo Financiero de la Deuda													
- Amortizaciones													
- Pago de Adefas				4,610.6		4,610.6	1.8	2,329.3	1.0	-2,329.3		2,281.3	49.5
Superávit(+)/ Déficit (-)				-4,723.7	-4,723.7			16,365.2		-16,365.2		-16,365.2	
% de los Ingresos								6.6					

Universidad Tecnológica Fidel Velázquez
Estado Analítico de Ingresos
Del 1 de Enero al 31 de Diciembre de 2021
(Miles de pesos)

Rubro de Ingresos	Ingreso					Diferencia (6= 5 - 1)
	Estimado	Ampliaciones y Reducciones	Modificado	Devengado	Recaudado	
	(1)	(2)	(3= 1 + 2)	(4)	(5)	
Impuestos			.0			.0
Cuotas y Aportaciones de Seguridad Social			.0			.0
Contribuciones de Mejoras			.0			.0
Derechos			.0			.0
Productos			.0	4.4	4.4	4.4
Aprovechamientos	11,292.8	4,100.0	15,392.8	5,298.1	5,298.1	-5,994.7
Ingresos por Ventas de Bienes, Prestación de Servicios y Otros Ingresos	45,927.9	-34,167.0	11,760.9			-45,927.9
Participaciones, Aportaciones, Convenios, Incentivos Derivados de la Colaboración Fiscal y Fondos Distintos de Aportaciones			.0			.0
Transferencias, Asignaciones, Subsidios y Subvenciones, y Pensiones y Jubilaciones	184,599.9	45,442.2	230,042.1	224,543.4	224,543.4	39,943.5
Ingresos Derivados de Financiamientos		4,610.6	4,610.6	19,040.5	19,040.5	19,040.5
Total	241,820.6	19,985.8	261,806.4	248,886.4	248,886.4	7,065.8
				Ingresos excedentes¹		

Estado Analítico de Ingresos Por Fuente de Financiamiento	Ingreso					Diferencia (6= 5 - 1)
	Estimado	Ampliaciones y Reducciones	Modificado	Devengado	Recaudado	
	(1)	(2)	(3= 1 + 2)	(4)	(5)	
Ingresos del Poder Ejecutivo Federal o Estatal y de los Municipios	.0	.0	.0	.0	.0	.0
Impuestos			.0			.0
Cuotas y Aportaciones de Seguridad Social			.0			.0
Contribuciones de Mejoras			.0			.0
Derechos			.0			.0
Productos			.0			.0
Aprovechamientos			.0			.0
Participaciones, Aportaciones, Convenios, Incentivos Derivados de la Colaboración Fiscal y Fondos Distintos de Aportaciones			.0			.0
Transferencias, Asignaciones, Subsidios y Subvenciones, y Pensiones y Jubilaciones			.0			.0
Ingresos de los Entes Públicos de los Poderes Legislativo y Judicial, de los Órganos Autónomos y del Sector Paraestatal o Paramunicipal, así como de las Empresas Productivas del Estado	241,820.6	15,375.2	257,195.8	229,845.9	229,845.9	-11,974.7
Cuotas y Aportaciones de Seguridad Social			.0			.0
Productos			.0	4.4	4.4	4.4
Ingresos por Venta de Bienes, Prestación de Servicios y Otros Ingresos	57,220.7	-30,067.0	27,153.7	5,298.1	5,298.1	-51,922.6
Transferencias, Asignaciones, Subsidios y Subvenciones, y Pensiones y Jubilaciones	184,599.9	45,442.2	230,042.1	224,543.4	224,543.4	39,943.5
Ingresos Derivados de Financiamiento	.0	4,610.6	4,610.6	19,040.5	19,040.5	19,040.5
Ingresos Derivados de Financiamientos		4,610.6	4,610.6	19,040.5	19,040.5	19,040.5
Total	241,820.6	19,985.8	261,806.4	248,886.4	248,886.4	7,065.8
				Ingresos excedentes¹		

CUENTA PÚBLICA DEL GOBIERNO, ORGANISMOS AUXILIARES Y AUTÓNOMOS DEL ESTADO DE MÉXICO 2021

Universidad Tecnológica Fidel Velázquez									
I N G R E S O S									
(Miles de Pesos)									
I N G R E S O S	AUTORIZADO	ASIGNADO	P R E S U P U E S T O 2 0 2 1		TOTAL AUTORIZADO	RECAUDADO	V A R I A C I Ó N		
			ASIGNACIONES Y/O AMPLIACIONES	REDUCCIONES Y/O DISMINUCIONES			IMPORTE	%	
INGRESOS DE GESTIÓN	45,927.9	45,927.9		34,167.0	11,760.9		11,760.9	100.0	
Ingresos por Venta de Bienes y Servicios	45,927.9	45,927.9		34,167.0	11,760.9		11,760.9	100.0	
PARTICIPACIONES, APORTACIONES, TRANSFERENCIAS, ASIGNACIONES, SUBSIDIOS Y OTRAS AYUDAS	184,599.9	184,599.9	48,566.8	3,124.6	230,042.1	224,543.4	5,498.7	2.4	
Subsidio	184,599.9	184,599.9	48,566.8	3,124.6	230,042.1	224,543.4	5,498.7	2.4	
OTROS INGRESOS Y BENEFICIOS		11,292.8	8,710.6		20,003.4	24,343.0	-4,339.6	-21.7	
Productos Financieros						4.4	-4.4		
Pasivos que se Generen como Resultado de Erogaciones que se Devengan en el Ejercicio Fiscal pero que queden Pendientes de Liquidar al Cierre del Mismo			4,610.6		4,610.6	19,040.5	-14,429.9	-313.0	
Ingresos Diversos			4,100.0		4,100.0	4,060.0	40.0	1.0	
Aplicación de Remanentes		11,292.8			11,292.8	1,238.1	10,054.7	89.0	
T O T A L	230,527.8	241,820.6	57,277.4	37,291.6	261,806.4	248,886.4	12,920.0	4.9	

U T F V

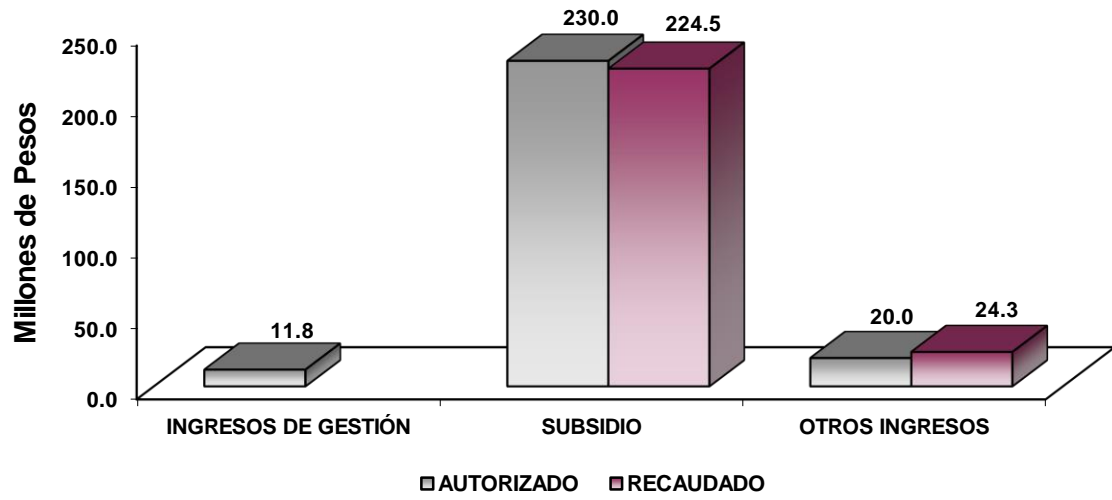

NOTAS AL PRESUPUESTO DE INGRESOS

INGRESOS

Se previó recaudar ingresos por 241 millones 820.6 miles de pesos, se tuvieron ampliaciones y cancelaciones netas de más por 19 millones 985.8 miles de pesos, teniendo un presupuesto modificado por 261 millones 806.4 miles de pesos. De los cuales se recaudaron 248 millones 886.4 miles de pesos, por lo que se obtuvo una variación por 12 millones 920 mil pesos, que representó el 4.9 por ciento sobre el total autorizado.

INGRESOS DE GESTIÓN

Ingresos por Venta de Bienes y Servicios

Se tuvo previsto recaudar ingresos por 45 millones 927.9 miles de pesos, mismos que son recaudados en el Subsidio Estatal conforme a lo establecido en el Convenio de Colaboración Administrativa para la Recaudación de los Ingresos con la Secretaría de Finanzas, por lo que de los ingresos recaudados se realiza el registro en Participaciones, Aportaciones, Transferencias, Asignaciones, Subsidios y Otras Ayudas.

PARTICIPACIONES, APORTACIONES, TRANSFERENCIAS, ASIGNACIONES, SUBSIDIOS Y OTRAS AYUDAS

Subsidio

Inicialmente se tuvo previsto recaudar 184 millones 599.9 miles de pesos, posteriormente se dieron ampliaciones y cancelaciones netas por 45 millones 442.2 miles de pesos, quedando un presupuesto autorizado de 230 millones 42.1 miles de pesos. De los cuales se recaudaron 224 millones 543.4 miles de pesos, por los que se obtuvo una variación de 39 millones 943.5 miles de pesos, lo que representó el 21.7 por ciento menos respecto al monto autorizado.

OTROS INGRESOS Y BENEFICIOS

U T F V

Para este rubro se recaudaron 24 millones 343 mil pesos, los cuales se integran por productos financieros por 4.4 miles de pesos, otros ingresos por 5 millones 298.1 miles de pesos y 19 millones 40.5 miles de pesos de pasivos que se generan como resultado de erogaciones que se devenguen en el ejercicio fiscal pero que se queden pendientes de liquidar al cierre del mismo.

CUENTA PÚBLICA DEL GOBIERNO, ORGANISMOS AUXILIARES Y AUTÓNOMOS DEL ESTADO DE MÉXICO 2021

Universidad Tecnológica Fidel Velázquez
Estado Analítico del Ejercicio del Presupuesto de Egresos
Clasificación por Objeto del Gasto (Capítulo y Concepto)
Del 1 de Enero al 31 de Diciembre de 2021
(Miles de Pesos)

Concepto	Egresos					Subejercicio 6 = (3 - 4)
	Aprobado	Ampliaciones/ (Reducciones)	Modificado	Devengado	Pagado	
	1	2	3 = (1 + 2)	4	5	
Servicios Personales	187,978.2	-1,195.5	186,782.7	169,239.0	169,239.0	17,543.7
Remuneraciones al Personal de Carácter Permanente	103,581.3	-5,826.0	97,755.3	86,825.0	86,825.0	10,930.3
Remuneraciones al Personal de Carácter Transitorio	1,322.3	2,229.9	3,552.2	3,371.4	3,371.4	180.8
Remuneraciones Adicionales y Especiales	30,136.0	-1,417.4	28,718.6	27,636.3	27,636.3	1,082.3
Seguridad Social	30,926.1	-608.1	30,318.0	27,920.9	27,920.9	2,397.1
Otras Prestaciones Sociales y Económicas	19,789.8	3,882.0	23,671.8	20,922.5	20,922.5	2,749.3
Previsiones			.0			.0
Pago de Estímulos a Servidores Públicos	2,222.7	544.1	2,766.8	2,562.9	2,562.9	203.9
Materiales y Suministros	10,424.0	1,374.3	11,798.3	11,379.6	8,666.8	418.7
Materiales de Administración, Emisión de Documentos y Artículos Oficiales	3,338.2	-88.4	3,249.8	3,226.5	2,091.9	23.3
Alimentos y Utensilios	207.8	489.2	697.0	696.4	514.7	.6
Materias Primas y Materiales de Producción y Comercialización			.0			.0
Materiales y Artículos de Construcción y de Reparación	1,492.6	1,285.7	2,778.3	2,770.2	1,940.6	8.1
Productos Químicos, Farmacéuticos y de Laboratorio	788.9	-152.9	636.0	561.5	485.8	74.5
Combustibles, Lubricantes y Aditivos	1,024.1	-542.0	482.1	482.1	479.1	.0
Vestuario, Blancos, Prendas de Protección y Artículos Deportivos	1,832.3	668.1	2,500.4	2,500.4	2,500.4	.0
Materiales y Suministros Para Seguridad	21.6	-21.6	.0			.0
Herramientas, Refacciones y Accesorios Menores	1,718.5	-263.8	1,454.7	1,142.5	654.3	312.2
Servicios Generales	29,067.4	1,283.9	30,351.3	29,508.4	26,464.5	842.9
Servicios Básicos	2,930.3	51.5	2,981.8	2,772.0	2,541.7	209.8
Servicios de Arrendamiento	280.0	485.0	765.0	764.8	764.8	.2
Servicios Profesionales, Científicos, Técnicos y Otros Servicios	11,484.8	-2,466.2	9,018.6	8,556.5	7,827.3	462.1
Servicios Financieros, Bancarios y Comerciales	1,674.1	-17.3	1,656.8	1,632.2	1,632.2	24.6
Servicios de Instalación, Reparación, Mantenimiento y Conservación	5,586.5	2,975.2	8,561.7	8,493.0	6,800.5	68.7
Servicios de Comunicación Social y Publicidad	1,671.4	187.4	1,858.8	1,792.2	1,433.1	66.6
Servicios de Traslado y Viáticos		77.9	77.9	77.9	77.9	.0
Servicios Oficiales	1,191.1	-270.3	920.8	909.9	909.9	10.9
Otros Servicios Generales	4,249.2	260.7	4,509.9	4,509.9	4,477.1	.0
Transferencias, Asignaciones, Subsidios y Otras Ayudas	936.9	-87.4	849.5	100.0	.0	749.5
Transferencias Internas y Asignaciones al Sector Público			.0			.0
Transferencias al Resto del Sector Público			.0			.0
Subsidios y Subvenciones			.0			.0
Ayudas Sociales	936.9	-87.4	849.6	100.0		749.6
Pensiones y Jubilaciones			.0			.0
Transferencias a Fideicomisos, Mandatos y Otros Análogos			.0			.0
Transferencias a la Seguridad Social			.0			.0
Donativos			.0			.0
Transferencias al Exterior			.0			.0
Bienes Muebles, Inmuebles e Intangibles	13,414.1	13,999.9	27,414.0	19,964.9	6,976.6	7,449.1
Mobiliario y Equipo de Administración	9,278.9	3,424.6	12,703.5	8,859.4	4,480.7	3,844.1
Mobiliario y Equipo Educativo y Recreativo	212.8	80.6	293.4	106.7	87.0	186.7
Equipo e Instrumental Médico y de Laboratorio	2,244.0	403.9	2,647.9	640.4	288.4	2,007.5
Vehículos y Equipo de Transporte			.0			.0
Equipo de Defensa y Seguridad			.0			.0
Maquinaria, Otros Equipos y Herramientas	238.5	8,125.0	8,363.5	8,125.0	534.9	238.5
Activos Biológicos			.0			.0
Bienes Inmuebles			.0			.0
Activos Intangibles	1,439.9	1,965.8	3,405.7	2,233.4	1,585.6	1,172.3
Inversión Pública	.0	.0	.0	.0	.0	.0
Obra Pública en Bienes de Dominio Público			.0			.0
Obra Pública en Bienes Propios			.0			.0
Proyectos Productivos y Acciones de Fomento			.0			.0
Inversiones Financieras y Otras Provisiones	.0	.0	.0	.0	.0	.0
Inversiones Para el Fomento de Actividades Productivas			.0			.0
Acciones y Participaciones de Capital			.0			.0
Compra de Títulos y Valores			.0			.0
Concesión de Préstamos			.0			.0
Inversiones en Fideicomisos, Mandatos y Otros Análogos			.0			.0
Otras Inversiones Financieras			.0			.0
Provisiones para Contingencias y Otras erogaciones Especiales			.0			.0
Participaciones y Aportaciones	.0	.0	.0	.0	.0	.0
Participaciones			.0			.0
Aportaciones			.0			.0
Convenios			.0			.0
Deuda Pública	.0	4,610.6	4,610.6	2,329.3	2,329.3	2,281.3
Amortización de la Deuda Pública			.0			.0
Intereses de la Deuda Pública			.0			.0
Comisiones de la Deuda Pública			.0			.0
Gastos de la Deuda Pública			.0			.0
Costo por Coberturas			.0			.0
Apoyos Financieros			.0			.0
Adeudos de Ejercicios Fiscales Anteriores		4,610.6	4,610.6	2,329.3	2,329.3	2,281.3
Total del Gasto	241,820.6	19,985.8	261,806.4	232,521.2	213,676.2	29,285.2

Universidad Tecnológica Fidel Velázquez
Estado Analítico del Ejercicio del Presupuesto de Egresos
Clasificación Económica (por Tipo de Gasto)
Del 1 de Enero al 31 de Diciembre de 2021
(Miles de Pesos)

Concepto	Egresos					Subejercicio
	Aprobado	Ampliaciones/ (Reducciones)	Modificado	Devengado	Pagado	
	1	2	3 = (1 + 2)	4	5	
Gasto Corriente	228,406.5	1,375.3	229,781.8	210,227.0	204,370.3	19,554.8
Gasto de Capital	13,414.1	13,999.9	27,414.0	19,964.9	6,976.6	7,449.1
Amortización de la Deuda y Disminución de Pasivos	-	4,610.6	4,610.6	2,329.3	2,329.3	2,281.3
Pensiones y Jubilaciones			-			-
Participaciones			-			-
Total del Gasto	241,820.6	19,985.8	261,806.4	232,521.2	213,676.2	29,285.2

Universidad Tecnológica Fidel Velázquez
Estado Analítico del Ejercicio del Presupuesto de Egresos
Clasificación Administrativa
Del 1 de Enero al 31 de Diciembre de 2021
(Miles de Pesos)

Concepto	Egresos					Subejercicio
	Aprobado	Ampliaciones/ (Reducciones)	Modificado	Devengado	Pagado	
	1	2	3 = (1 + 2)	4	5	
Entidades Paraestatales y Fideicomisos No Empresariales y No Financieros	241,820.6	19,985.8	261,806.4	232,521.2	213,676.2	29,285.2
Instituciones Públicas de Seguridad Social			-			-
Entidades Paraestatales Empresariales No Financieras con Participación Estatal Mayoritaria			-			-
Fideicomisos Empresariales No Financieros con Participación Estatal Mayoritaria			-			-
Entidades Paraestatales Empresariales Financieras Monetarias con Participación Estatal Mayoritaria			-			-
Entidades Paraestatales Empresariales Financieras No Monetarias con Participación Estatal Mayoritaria			-			-
Fideicomisos Financieros Públicos con Participación Estatal Mayoritaria			-			-
Total del Gasto	241,820.6	19,985.8	261,806.4	232,521.2	213,676.2	29,285.2

Universidad Tecnológica Fidel Velázquez
Estado Analítico del Ejercicio del Presupuesto de Egresos
Clasificación Administrativa
Del 1 de Enero al 31 de Diciembre de 2021
(Miles de Pesos)

Concepto	Egresos					Subejercicio
	Aprobado	Ampliaciones/ (Reducciones)	Modificado	Devengado	Pagado	
	1	2	3 = (1 + 2)	4	5	
210C05 Universidad Tecnológica Fidel Velázquez	241,820.6	19,985.8	261,806.4	232,521.2	213,676.2	29,285.2
Total del Gasto	241,820.6	19,985.8	261,806.4	232,521.2	213,676.2	29,285.2

Universidad Tecnológica Fidel Velázquez
Estado Analítico del Ejercicio del Presupuesto de Egresos
Clasificación Administrativa
Del 1 de Enero al 31 de Diciembre de 2021
(Miles de pesos)

Concepto	Egresos					Subejercicio
	Aprobado	Ampliaciones/ (Reducciones)	Modificado	Devengado	Pagado	
	1	2	3 = (1 + 2)	4	5	
Poder Ejecutivo	241,820.6	19,985.8	261,806.4	232,521.2	213,676.2	29,285.2
Poder Legislativo			-			-
Poder Judicial			-			-
Órganos Autónomos			-			-
Total del Gasto	241,820.6	19,985.8	261,806.4	232,521.2	213,676.2	29,285.2

CUENTA PÚBLICA DEL GOBIERNO, ORGANISMOS AUXILIARES Y AUTÓNOMOS DEL ESTADO DE MÉXICO 2021

Universidad Tecnológica Fidel Velázquez
 Estado Analítico del Ejercicio del Presupuesto de Egresos
 Clasificación Funcional (Finalidad y Función)
 Del 1 de Enero al 31 de Diciembre de 2021
 (Miles de Pesos)

Concepto	Egresos					Subejercicio 6 = (3 - 4)
	Aprobado	Ampliaciones/ (Reducciones)	Modificado	Devengado	Pagado	
	1	2	3 = (1 + 2)	4	5	
Gobierno	2,944.7	5.0	2,949.7	2,822.6	2,801.7	127.1
Legislación			-	-	-	-
Justicia			-	-	-	-
Coordinación de la Política de Gobierno	2,944.7	5.0	2,949.7	2,822.6	2,801.7	127.1
Relaciones Exteriores			-	-	-	-
Asuntos Financieros y Hacendarios			-	-	-	-
Seguridad Nacional			-	-	-	-
Asuntos de Orden Público y de Seguridad Interior			-	-	-	-
Otros Servicios Generales			-	-	-	-
Desarrollo Social	238,875.9	15,370.2	254,246.1	227,369.3	208,545.2	26,876.8
Protección Ambiental			-	-	-	-
Vivienda y Servicios a la Comunidad			-	-	-	-
Salud			-	-	-	-
Recreación, Cultura y Otras Manifestaciones Sociales			-	-	-	-
Educación	238,875.9	15,370.2	254,246.1	227,369.3	208,545.2	26,876.8
Protección Social			-	-	-	-
Otros Asuntos Sociales			-	-	-	-
Desarrollo Económico	-	-	-	-	-	-
Asuntos Económicos, Comerciales y Laborales en General			-	-	-	-
Agropecuaria, Silvicultura, Pesca y Caza			-	-	-	-
Combustibles y Energía			-	-	-	-
Minería, Manufacturas y Construcción			-	-	-	-
Transporte			-	-	-	-
Comunicaciones			-	-	-	-
Turismo			-	-	-	-
Ciencia, Tecnología e Innovación			-	-	-	-
Otras Industrias y Otros Asuntos Económicos			-	-	-	-
Otras no Clasificadas en Funciones Anteriores	-	4,610.6	4,610.6	2,329.3	2,329.3	2,281.3
Transacciones de la Deuda Pública / Costo Financiero de la Deuda			-	-	-	-
Transferencias, Participaciones y Aportaciones entre Diferentes Niveles y Órdenes de Gobierno			-	-	-	-
Saneamiento del Sistema Financiero			-	-	-	-
Adeudos de Ejercicios Fiscales Anteriores		4,610.6	4,610.6	2,329.3	2,329.3	2,281.3
Total del Gasto	241,820.6	19,985.8	261,806.4	232,521.2	213,676.2	29,285.2

Universidad Tecnológica Fidel Velázquez
Endeudamiento Neto
Del 1 de Enero al 31 de Diciembre de 2021
(Miles de Pesos)

Identificación de Crédito o Instrumento	Contratación/Colocación	Amortización	Endeudamiento Neto
	A	B	C = A - B
Créditos Bancarios			
			-
			-
			-
			-
			-
			-
			-
Total Créditos Bancarios	-	-	-
Otros Instrumentos de Deuda			
			-
			-
			-
			-
			-
			-
Total Otros Instrumentos de Deuda	-	-	-
TOTAL	-	-	-

NO Aplica

Universidad Tecnológica Fidel Velázquez
Intereses de la Deuda
Del 1 de Enero al 31 de Diciembre de 2021
(Miles de Pesos)

Identificación de Crédito o Instrumento	Devengado	Pagado
Créditos Bancarios		
Total de Intereses de Créditos Bancarios	-	-

NO Aplica

Otros Instrumentos de Deuda		
Total de Intereses de Otros Instrumentos de Deuda	-	-

TOTAL	-	-
--------------	---	---

Universidad Tecnológica Fidel Velázquez
EGRESOS POR CAPÍTULO
(Miles de Pesos)

EGRESOS	AUTORIZADO	ASIGNADO	PRESUPUESTO 2021		TOTAL AUTORIZADO	EJERCIDO	VARIACIÓN	
			ASIGNACIONES Y/O AMPLIACIONES	REDUCCIONES Y/O DISMINUCIONES			IMPORTE	%
Servicios Personales	176,819.3	187,978.2	23,659.0	24,854.5	186,782.7	169,239.0	17,543.7	9.4
Materiales y Suministros	10,424.0	10,424.0	7,407.9	6,033.6	11,798.3	11,379.6	418.7	3.5
Servicios Generales	28,933.5	29,067.4	10,085.7	8,801.8	30,351.3	29,508.4	842.9	2.8
Transferencias, Asignaciones, Subsidios y Otras Ayudas	936.9	936.9	100.0	187.4	849.5	100.0	749.5	88.2
Bienes Muebles, Inmuebles e Intangibles	13,414.1	13,414.1	16,137.9	2,138.0	27,414.0	19,964.9	7,449.1	27.2
Deuda Pública			4,610.6		4,610.6	2,329.3	2,281.3	49.5
T O T A L	230,527.8 =====	241,820.6 =====	62,001.1 =====	42,015.3 =====	261,806.4 =====	232,521.2 =====	29,285.2 =====	11.2

UTFV

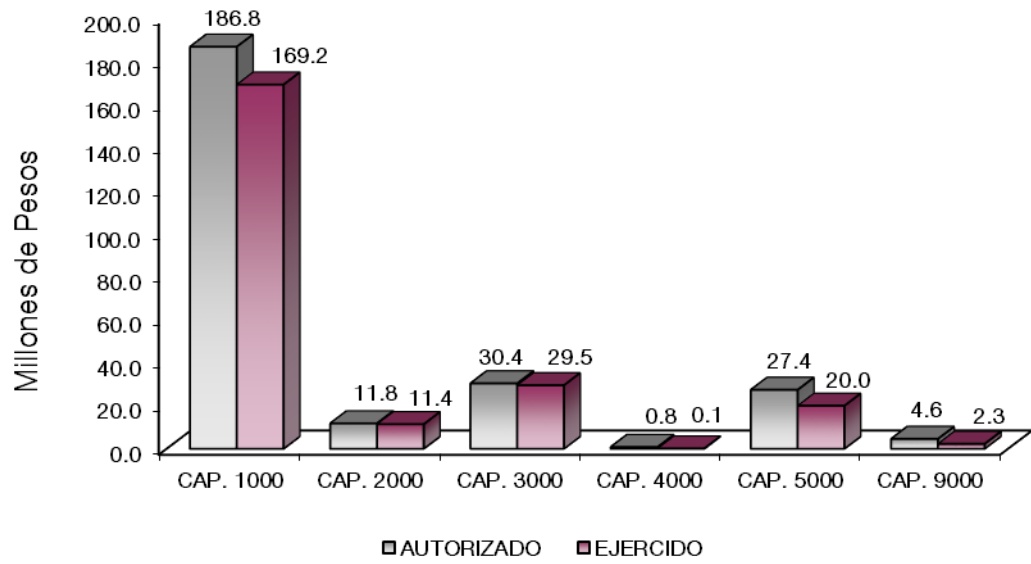

NOTAS AL PRESUPUESTO DE EGRESOS

EGRESOS

Se tuvo un presupuesto asignado de 241 millones 820.6 miles de pesos, posteriormente se autorizaron ampliaciones, cancelaciones y traspasos netos de más por 19 millones 985.8 miles de pesos, obteniendo un presupuesto modificado por 261 millones 806.4 miles de pesos. De los cuales se ejercieron 232 millones 521.2 miles de pesos, obteniendo un subejercido por 29 millones 285.2 miles de pesos, lo que representó el 11.2 por ciento respecto al monto autorizado.

SERVICIOS PERSONALES

Para este capítulo se tuvo un presupuesto asignado de 187 millones 978.2 miles de pesos, posteriormente se autorizó una cancelación y traspasos netos de menos por 1 millón 195.5 miles de pesos, obteniendo un presupuesto modificado 186 millones 782.7 miles de pesos. De los cuales se ejercieron 169 millones 239 mil pesos, obteniendo un subejercido por 17 millones 543.7 miles de pesos, lo que representó el 9.4 por ciento menos respecto al monto autorizado.

MATERIALES Y SUMINISTROS

Para este capítulo se tuvo un presupuesto asignado de 10 millones 424 mil pesos, posteriormente se autorizó una ampliación, cancelaciones y traspasos netos de más por 1 millón 374.3 miles de pesos, obteniendo un presupuesto modificado de 11 millones 798.3 miles de pesos. De los cuales se ejercieron 11 millones 379.6 miles de pesos, obteniendo un subejercido de 418.7 miles de pesos, lo que representó el 3.5 por ciento respecto al monto autorizado.

SERVICIOS GENERALES

Para este capítulo se tuvo un presupuesto asignado de 29 millones 67.4 miles de pesos, posteriormente se autorizó una ampliación, cancelaciones y traspasos netos de más por 1 millón 283.9 miles de pesos, obteniendo un presupuesto modificado de 30 millones 351.3 miles de pesos. De los cuales se ejercieron 29 millones 508.4 miles de pesos, obteniendo un subejercido de 842.9 miles de pesos, lo que representó el 2.8 por ciento respecto al monto autorizado.

TRANSFERENCIAS, ASIGNACIONES, SUBSIDIOS Y OTRAS AYUDAS

Para este capítulo se tuvo un presupuesto asignado de 936.9 miles de pesos, posteriormente se autorizó una ampliación y una cancelación por un monto neto de menos por 87.4 miles de pesos, obteniendo un presupuesto modificado de 849.5 miles de pesos. De los cuales se ejercieron 100 mil pesos, obteniendo un subejercido de 749.5 miles de pesos, lo que representó el 88.2 por ciento respecto al monto autorizado.

BIENES MUEBLES, INMUEBLES E INTANGIBLES

Para este capítulo se tuvo un presupuesto asignado de 13 millones 414.1 miles de pesos, posteriormente se autorizaron ampliaciones y traspasos netos de más por 13 millones 999.9 miles de pesos, obteniendo un presupuesto modificado de 27 millones 414 mil pesos. De los cuales se ejercieron 19 millones 964.9

U T F V

miles de pesos, obteniendo un subejercicio de 7 millones 449.1 miles de pesos, lo que representó el 27.2 por ciento respecto al monto autorizado.

DEUDA PÚBLICA

Se autorizó una ampliación para el pago de pasivos derivados de erogaciones devengadas y pendientes de ejercicios anteriores por 4 millones 610.6 miles de pesos. El importe ejercido fue de 2 millones 329.3 miles de pesos, obteniendo un subejercicio de 2 millones 281.3 miles de pesos, lo que representó el 49.5 por ciento respecto al monto autorizado.

CUENTA PÚBLICA DEL GOBIERNO, ORGANISMOS AUXILIARES Y AUTÓNOMOS DEL ESTADO DE MÉXICO 2021

INFORMACIÓN PRESUPUESTAL

Universidad Tecnológica Fidel Velázquez
EGRESOS POR OBJETO DEL GASTO
(Miles de Pesos)

CAPÍTULO Y OBJETO DEL GASTO	PRESUPUESTO 2021						
	AUTORIZADO	ASIGNADO	ASIGNACIONES Y/O AMPLIACIONES	REDUCCIONES Y/O DISMINUCIONES	TOTAL AUTORIZADO	EJERCIDO	VARIACIÓN
SERVICIOS PERSONALES	176,819.3	187,978.2	23,659.0	24,854.5	186,782.7	169,239.0	17,543.7
Sueldo Base	53,975.4	58,145.5	5,618.9	8,581.3	55,183.1	48,835.3	6,347.8
Hora Clase	42,121.8	45,435.8	3,056.7	5,920.3	42,572.2	37,989.8	4,582.4
Honorarios Asimilables al Salario	1,138.2	1,322.3	2,250.0	20.0	3,552.3	3,371.4	180.9
Prima por Años de Servicio	2,148.5	2,401.5	807.0	12.7	3,195.8	2,976.1	219.7
Prima Vacacional	7,439.8	7,439.8	608.6	442.0	7,606.4	7,594.8	11.6
Aguinaldo	16,669.7	16,669.7		2,023.1	14,646.6	14,005.6	641.0
Gratificación	1,651.0	1,703.6	2,226.2	2,932.0	997.8	936.0	61.8
Gratificación por Convenio	1,775.2	1,921.4	756.5	405.7	2,272.2	2,123.5	148.7
Aportaciones de Servicio de Salud	10,851.7	11,689.0	1,040.8	1,342.3	11,387.5	10,230.3	1,157.2
Aportaciones al Sistema Solidario de Reparto	7,664.2	8,285.2	462.5	783.0	7,964.7	7,425.3	539.4
Aportaciones del Sistema de Capitalización Individual	1,551.5	1,674.7	109.0	25.6	1,758.1	1,593.8	164.3
Aportaciones para Financiar los Gastos Generales de Administración del ISSEMYM	2,268.3	2,454.4	218.0	200.4	2,472.0	2,106.5	365.5
Aportaciones para Riesgo de Trabajo	106.6	115.0	9.6	3.5	121.1	102.8	18.3
FOVISSSTE	4,572.7	4,572.7	28.4	82.4	4,518.7	4,423.1	95.6
SAR (Sistema de Ahorro para el Retiro)	1,818.1	1,818.1	18.4	29.2	1,807.3	1,769.2	38.1
Seguros y Fianzas	317.0	317.0	72.6	101.1	288.5	270.0	18.5
Seguro de Separación Individualizado	871.3	945.8	276.3	159.0	1,063.1	998.5	64.6
Liquidaciones por Indemnizaciones, por Sueldos y Salarios Caidos			1,102.4	43.2	1,059.2	1,059.1	.1
Otros Gastos Derivados de Convenio	11,649.2	12,361.5	924.2	1,124.0	12,161.7	10,543.3	1,618.4
Despensa	6,024.9	6,482.5	3,005.2	100.0	9,387.7	8,321.6	1,066.1
Reconocimiento a Servidores Públicos	217.4	217.4	58.7	32.9	243.2	216.0	27.2
Estímulos por Puntualidad y Asistencia	1,986.8	2,005.3	1,009.0	490.8	2,523.5	2,347.0	176.5
MATERIALES Y SUMINISTROS	10,424.0	10,424.0	7,407.9	6,033.6	11,798.3	11,379.6	418.7
Materiales y Útiles de Oficina	1,359.1	1,359.1	159.5	579.9	938.7	938.7	
Enseres de Oficina	85.6	85.6		58.8	26.8	26.7	.1
Material y Útiles de Imprenta y Reproducción	69.6	69.6		64.3	5.3	5.3	
Material de Foto, Cine y Grabación			1.9		1.9		
Materiales y Útiles para el Procesamiento en Equipos y Bienes Informáticos	1,262.0	1,262.0	20.4	238.6	1,043.8	1,020.4	23.4
Material de Información	47.7	47.7	275.5	47.7	275.5	275.5	
Material y Enseres de Limpieza			1,851.8	1,366.6	485.2	485.2	
Material Didáctico	326.9	326.9	76.3	156.1	247.1	247.1	
Material para Identificación y Registro	187.4	187.4	78.1	39.9	225.6	225.6	
Productos Alimenticios para Personas	188.0	188.0	569.6	63.0	694.6	694.3	.3
Utensilios para el Servicio de Alimentación	19.6	19.6		17.4	2.2	2.2	
Productos Minerales No Metálicos			155.1		155.1	155.1	
Cemento y Productos de Concreto	170.3	170.3		145.2	25.1	25.0	.1
Madera y Productos de Madera			2.6		2.6	2.6	
Material Eléctrico y Electrónico	666.7	666.7	976.2	355.7	1,287.2	1,287.2	
Artículos Metálicos para la Construcción	183.2	183.2	224.1	150.9	256.4	256.4	
Materiales	16.0	16.0		8.0	8.0		8.0
Material de Señalización			103.3		103.3	103.3	
Árboles y Plantas de Ornato			39.1		39.1	39.1	
Materiales de Construcción	401.0	401.0	449.2	419.1	431.1	431.1	
Estructuras y Manufacturas para Todo Tipo de Construcción	55.5	55.5	422.5	7.6	470.4	470.4	
Sustancias Químicas	70.4	70.4		18.7	51.7	51.7	
Medicinas y Productos Farmacéuticos	271.8	271.8		256.7	15.1		15.1
Materiales, Accesorios y Suministros Médicos	38.7	38.7	68.0	15.7	91.0	91.0	
Materiales, Accesorios y Suministros de Laboratorio	315.2	315.2		303.1	12.1	12.1	
Fibras Sintéticas, Hules, Plásticos y Derivados			406.6		406.6	406.6	
Otros Productos Químicos	92.7	92.7		33.3	59.4		59.4
Combustibles, Lubricantes y Aditivos	1,024.2	1,024.2		542.0	482.2	482.1	.1
Vestuario y Uniformes	1,597.8	1,597.8	491.1	71.9	2,017.0	2,017.0	
Prendas de seguridad y protección personal	36.1	36.1	353.9		390.0	390.0	
Artículos Deportivos	198.5	198.5		198.5			
Productos Textiles			.2		.2	.2	
Blancos y Otros Productos Textiles			93.3		93.3	93.3	
Prendas de Protección	21.6	21.6		21.6			
Refacciones, Accesorios y Herramientas	848.3	848.3	.9	546.3	302.9	302.9	
Refacciones y accesorios menores de edificios			8.3		8.3	8.3	
Refacciones y Accesorios Para Equipo de Cómputo	548.1	548.1	30.7	28.1	550.7	238.5	312.2
Refacciones y accesorios menores para equipo de transporte			293.0		293.0	293.0	
Artículos para la extinción de incendios	322.0	322.0	256.7	278.9	299.8	299.8	
SERVICIOS GENERALES	28,933.5	29,067.4	10,085.7	8,801.8	30,351.3	29,508.4	842.9
Servicio de Energía Eléctrica	1,234.0	1,367.9	60.6	140.4	1,288.1	1,225.6	62.5
Servicio de Telefonía Convencional	495.3	495.3	4.9	349.1	151.1	151.0	.1
Servicios de Acceso a Internet	1,067.2	1,067.2	716.9	241.4	1,542.7	1,395.3	147.4
Servicio Postal y Telefónico			.1		.1	.1	
Arendamiento de equipo e instrumental médico y de laboratorio			278.4		278.4	278.4	
Arendamiento de vehículos	110.8	110.8	262.1	1.6	371.3	371.2	.1
Arendamiento de Activos Intangibles	110.0	110.0	1.1	57.3	53.8	53.8	
Arendamiento de equipo para el suministro de sustancias y productos químicos	59.2	59.2	2.3		61.5	61.4	.1
Asesorías Asociadas a Convenios o Acuerdos	2,482.0	2,482.0	359.2	580.6	2,260.6	2,214.1	46.5
Servicios Informáticos	449.2	449.2		229.0	220.2	92.8	127.4
Capacitación	1,999.5	1,999.5	1,086.8	2,350.7	735.6	735.6	
Servicios de Investigación Científica y Desarrollo	247.6	247.6		241.2	6.4	6.4	
Servicios de Apoyo Administrativo y Fotocopiado	122.6	122.6		28.2	94.4	94.4	
Servicios de Impresión de Documentos Oficiales	1,076.6	1,076.6		454.7	621.9	360.0	261.9
Servicios de Vigilancia	5,107.2	5,107.2	136.8	164.6	5,079.4	5,053.3	26.1
Servicios Bancarios y Financieros	439.6	439.6	95.2	18.0	516.8	492.2	24.6

U T F V

CAPÍTULO Y OBJETO DEL GASTO	P R E S U P U E S T O 2 0 2 1						EJERCIDO	VARIACIÓN
	AUTORIZADO	ASIGNADO	ASIGNACIONES Y/O AMPLIACIONES	REDUCCIONES Y/O DISMINUCIONES	TOTAL AUTORIZADO			
Seguros y Fianzas	1,234.5	1,234.5	8.7	106.8	1,136.4	1,136.4		
Pletes y Maniobras			3.6			3.6		
Reparación y Mantenimiento de Inmuebles	229.0	229.0	1,861.7	10.4	2,080.3	2,080.3		
Adaptación de locales, almacenes, bodegas y edificios			1,606.8		1,606.8	1,606.8		
Reparación, Instalación y Mantenimiento de Bienes Informáticos Microfilmación y Tecn	959.5	959.5	500.0	1,300.5	159.0	159.0	1.0	
Reparación y Mantenimiento para Equipo y Redes de Tele y Radio Transmisión			8.3	8.3				
Reparación y Mantenimiento de Vehículos Terrestres, Aéreos y Lacustres	228.7	228.7	32.5	75.4	185.8	185.8		
Reparación, Instalación y Mantenimiento de Máquinaria, Equipo Instrumental y Diverso:	270.1	270.1	103.7	94.7	279.1	279.1		
Servicios de Lavandería, Limpieza e Higiene	3,659.1	3,659.1	504.6		4,163.7	4,096.2	67.5	
Servicios de Fumigación	240.0	240.0		153.2	86.8	86.8	.0	
Gastos de Publicidad y Propaganda	566.8	566.8		500.3	66.5		66.5	
Publicaciones Oficiales y de Información en General para Difusión	514.7	514.7	26.0	514.7	26.0	26.0		
Servicios de Creatividad, Preproducción y Producción de Publicidad, Excepto Internet	527.5	527.5	1,292.9	75.7	1,744.7	1,744.7		
Servicios de Fotografía			1.5		1.5	1.5		
Servicios de Cine y Grabación			9.0	9.0				
Servicios de creación y difusión de contenido a través de Internet	62.5	62.5		42.4	20.1	20.0	.1	
Gastos de Traslado por Vía Terrestre			4.2		4.2	4.2		
Gastos de alimentación en territorio nacional			10.7		10.7	10.7		
Gastos de Hospedaje en Territorio Nacional			7.4		7.4	7.4		
Otros Servicios de Traslado y Hospedaje			55.6		55.6	55.6		
Gastos de Ceremonias Oficiales y de Orden Social	479.9	479.9	34.7	44.3	470.3	459.4	10.9	
Espectáculos Cívicos y Culturales	395.6	395.6	250.0	221.8	423.8	423.8		
Congresos y Convenciones	315.6	315.6		288.8	26.8	26.7	.1	
Otros impuestos y derechos	686.7	686.7	81.8	379.0	389.5	389.4	.1	
Impuesto sobre erogaciones por remuneraciones al trabajo personal	3,442.8	3,442.8	667.4		4,110.2	4,110.2		
Cuotas y suscripciones	75.0	75.0	2.0	75.0	2.0	2.0		
Inscripciones y arbitrajes	44.7	44.7	8.2	44.7	8.2	8.2		
TRANSFERENCIAS, ASIGNACIONES, SUBSIDIOS Y OTRAS AYUDAS	936.9	936.9	100.0	187.4	849.5	100.0	749.5	
Becas	936.9	936.9		187.4	749.5		749.5	
Ayudas sociales a actividades científicas o académicas			100.0		100.0	100.0		
BIENES MUEBLES, INMUEBLES E INTANGIBLES	13,414.1	13,414.1	16,137.9	2,138.0	27,414.0	19,964.9	7,449.1	
Muebles y Enseres	2,444.0	2,444.0	435.0	81.7	2,797.3	2,797.3		
Bienes Informáticos	3,720.0	3,720.0	4,651.0	182.3	8,188.7	5,596.9	2,591.8	
Otros Bienes Muebles	1,222.0	1,222.0			1,222.0	296.7	925.3	
Otros Equipos Eléctricos y Electrónicos de Oficina	1,893.0	1,893.0	48.7	1,446.1	495.6	168.5	327.1	
Equipos y aparatos audiovisuales	64.7	64.7			64.7	26.1	38.6	
Equipo deportivo	148.1	148.1			148.1		148.1	
Otro Equipo Educativo y Recreativo			80.7		80.7	80.7		
Equipo Médico y de Laboratorio	1,222.0	1,222.0	338.8	28.0	1,532.8	534.1	998.7	
Instrumental médico y de laboratorio	1,022.0	1,022.0	93.0		1,115.0	106.3	1,008.7	
Maquinaria y Equipo Industrial			7,658.6	380.2	7,278.4	7,278.4		
Sistemas de Aire Acondicionado, Calefacción y de Refrigeración Industrial y Comercial			435.0		435.0	435.0		
Equipos de Generación Eléctrica, Aparatos y Accesorios Eléctricos	238.4	238.4			238.4		238.4	
Herramientas, máquina herramienta y equipo			100.0		100.0	99.9	.1	
Instrumentos y aparatos especializados y de precisión			331.3	19.7	311.6	311.6		
Software	1,439.9	1,439.9	738.5		2,178.4	1,006.1	1,172.3	
Licencias informáticas e intelectuales			1,227.3		1,227.3	1,227.3		
DEUDA PÚBLICA			4,610.6		4,610.6	2,329.3	2,281.3	
Por el Ejercicio Inmediato Anterior			4,271.3		4,271.3	2,329.3	1,942.0	
Por Ejercicios Anteriores			339.3		339.3		339.3	
T O T A L	230,527.8	241,820.6	62,001.1	42,015.3	261,806.4	232,521.2	29,285.2	

INFORMACIÓN

PROGRAMÁTICA

U T F V

CUENTA PÚBLICA DEL GOBIERNO, ORGANISMOS AUXILIARES Y AUTÓNOMOS DEL ESTADO DE MÉXICO 2021

Universidad Tecnológica Fidel Velázquez
Gasto por Categoría Programática
Del 1 de Enero al 31 de Diciembre de 2021
(Miles de Pesos)

Concepto	Egresos					Subejercicio 6=(3 - 4)
	Aprobado	Ampliaciones/ (Reducciones)	Modificado	Devengado	Pagado	
	1	2	3=(1 + 2)	4	5	
Programas	241,820.6	15,375.2	257,195.8	230,191.9	211,346.9	27,003.9
Subsidios: Sector Social y Privado o Entidades Federativas y Municipios	-	-	-	-	-	-
Sujetos a Reglas de Operación			-			-
Otros Subsidios			-			-
Desempeño de las Funciones	241,820.6	15,375.2	257,195.8	230,191.9	211,346.9	27,003.9
Prestación de Servicios Públicos	241,820.6	15,375.2	257,195.8	230,191.9	211,346.9	27,003.9
Provisión de Bienes Públicos			-			-
Planeación, Seguimiento y Evaluación de Políticas Públicas			-			-
Promoción y Fomento			-			-
Regulación y Supervisión			-			-
Funciones de las Fuerzas Armadas (Únicamente Gobierno Federal)			-			-
Específicos			-			-
Proyectos de Inversión			-			-
Administrativos y de Apoyo	-	-	-	-	-	-
Apoyo al Proceso Presupuestario y para Mejorar la Eficiencia Institucional			-			-
Apoyo a la Función Pública y al Mejoramiento de la Gestión			-			-
Operaciones Ajenas			-			-
Compromisos	-	-	-	-	-	-
Obligaciones de Cumplimiento de Resolución Jurisdiccional			-			-
Desastres Naturales			-			-
Obligaciones	-	-	-	-	-	-
Pensiones y Jubilaciones			-			-
Aportaciones a la Seguridad Social			-			-
Aportaciones a Fondos de Estabilización			-			-
Aportaciones a Fondos de Inversión y Reestructura de Pensiones			-			-
Programa de Gasto Federalizado (Gobierno Federal)	-	-	-	-	-	-
Gasto Federalizado			-			-
Participaciones a Entidades Federativas y Municipios			-			-
Costo Financiero, Deuda o Apoyos a Deudores y Ahorradores de la Banca			-			-
Adeudos de Ejercicios Fiscales Anteriores		4,610.6	4,610.6	2,329.3	2,329.3	2,281.3
Total del Gasto	241,820.6	19,985.8	261,806.4	232,521.2	213,676.2	29,285.2

El Plan de Desarrollo del Estado de México 2017-2023, es un instrumento prospectivo con una visión hacia 2030. En él se concentran las bases para la elaboración de los programas sectoriales, especiales y regionales que delinearán de manera más puntual y detallada los pasos para el cumplimiento de los objetivos establecidos, así como los planes específicos de inversión que permitirán realizar la proyección de los recursos financieros. Este esfuerzo colectivo plasma los retos y desafíos de la agenda gubernamental con un profundo sentido de responsabilidad y con el compromiso de lograr un desarrollo democrático.

SOCIAL

Programas de nueva generación para disminuir la desigualdad. El Gobierno del Estado de México considera prioritario desarrollar y conservar familias fuertes, promover el empleo y proteger el ingreso, particularmente el de las mujeres. En correspondencia con la Agenda 2030, el logro de estos propósitos influirá directa e indirectamente el cumplimiento de las metas globales que contribuirán a disminuir la pobreza y el hambre; procurarán el acceso a una vivienda y a servicios básicos adecuados; reducirán las desigualdades y la discriminación; promoverán una educación inclusiva, equitativa y de calidad, así como una vida sana y en general el bienestar. Diagnóstico: Pobreza y Hambre en el Estado de México.

GOBIERNO CAPAZ Y RESPONSABLE

El reto de los gobiernos actuales versa sobre la eficacia en solucionar los problemas endémicos que aquejan a las sociedades modernas y uno de los mayores retos es hacerlo con apego al Estado de Derecho, ya que éste aporta las normas y los valores fundamentales que rigen la convivencia social, así como los derechos y obligaciones de los actores sociales y políticos.

Universidad Tecnológica Fidel Velázquez									
EGRESOS POR PILAR Y/O EJE TRANSVERSAL									
(Miles de Pesos)									
PILAR Y/O EJE TRANSVERSAL	AUTORIZADO	AUTORIZADO	P R E S U P U E S T O 2 0 2 1		TOTAL AUTORIZADO	EJERCIDO	VARIACIÓN		
			ASIGNACIONES Y/O AMPLIACIONES	REDUCCIONES Y/O DISMINUCIONES			IMPORTE	%	
Social	227,704.9	238,875.9	57,232.6	41,862.4	254,246.1	227,369.3	26,876.8	10.6	
Gobierno Capaz y Responsable	2,822.9	2,944.7	4,768.5	152.9	7,560.3	5,151.9	2,408.4	31.9	
T O T A L	230,527.8	241,820.6	62,001.1	42,015.3	261,806.4	232,521.2	29,285.2	11.2	

CUENTA PÚBLICA DEL GOBIERNO, ORGANISMOS AUXILIARES Y AUTÓNOMOS DEL ESTADO DE MÉXICO 2021

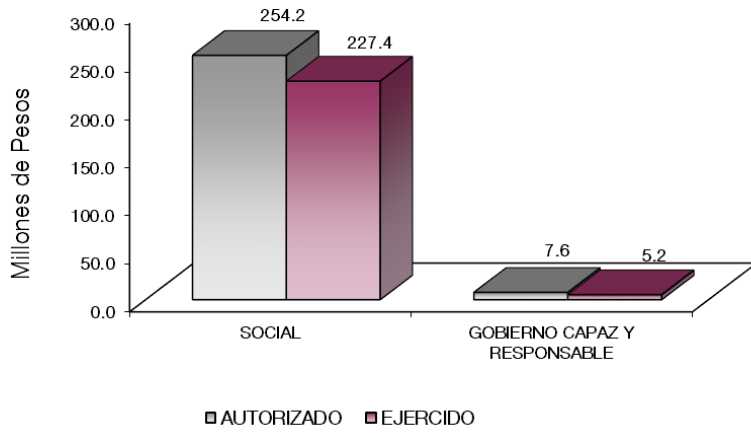

FINALIDAD

SOCIAL

DESARROLLO SOCIAL

En esta finalidad se avanzará en la provisión de servicios a la población en materia de Protección Social, Educación, Salud, Vivienda y Servicios a la Comunidad, con lo que se apoyará fundamentalmente la consecución de las Metas Nacionales México Incluyente y México con Educación de Calidad.

El programa que desarrolla la Universidad Tecnológica "Fidel Velázquez", es cumplir los siguientes objetivos:

- "Atención de alumnos con equidad y calidad. La atención de la matrícula, con equidad y calidad, ha sido el principal compromiso para lograr la Misión Institucional de Formar Técnicos Superiores Universitarios que contribuyan al mejoramiento de la calidad de vida de la sociedad".
- "Desarrollo de proyectos tecnológicos. Los proyectos programados en esta meta, se desarrollan en conjunto con la Secretaría de Desarrollo Económico del Gobierno del Estado de México".
- "Fortalecer la Vinculación con el Sector Productivo de Bienes y Servicios. La vinculación, como actividad sustantiva dentro del proceso de enseñanza-aprendizaje, requiere en forma permanente de nuevas estrategias que permitan consolidar las relaciones Universidades-Empresas a fin de que la figura del Técnico Superior Universitario, sea reconocida en cualquier entorno productivo".
- "Fortalecer a los Técnicos Superiores Universitarios con la continuidad de estudios a nivel de Ingenierías". Lo que permitirá participar dentro del entorno productivo y la economía global.

CUENTA PÚBLICA DEL GOBIERNO, ORGANISMOS AUXILIARES Y AUTÓNOMOS DEL ESTADO DE MÉXICO 2021

Universidad Tecnológica Fidel Velázquez
EGRESOS POR PROGRAMA
(Miles de Pesos)

PROGRAMA	AUTORIZADO	ASIGNADO	P R E S U P U E S T O		TOTAL AUTORIZADO	EJERCIDO	VARIACIÓN	
			ASIGNACIONES Y/O AMPLIACIONES	2 0 2 1 REDUCCIONES Y/O DISMINUCIONES			IMPORTE	%
Desarrollo de la Función Pública y Ética en el Servicio Público	2,822.9	2,944.7	152.9	152.9	2,944.7	2,817.6	127.1	4.3
Sistema Anticorrupción del Estado de México y Municipios			5.0		5.0	5.0		
Educación Superior	185,788.9	195,267.8	49,330.8	33,185.9	211,412.7	197,033.5	14,379.2	6.8
Gestión de las Políticas Educativas	26,705.6	27,731.9	4,466.5	5,128.7	27,069.7	18,099.8	8,969.9	33.1
Modernización de la Educación	15,210.4	15,876.2	3,435.3	3,547.8	15,763.7	12,236.0	3,527.7	22.4
Previsiones para el pago de adeudos de ejercicios fiscales anteriores			4,610.6		4,610.6	2,329.3	2,281.3	49.5
T O T A L	230,527.8	241,820.6	62,001.1	42,015.3	261,806.4	232,521.2	29,285.2	11.2

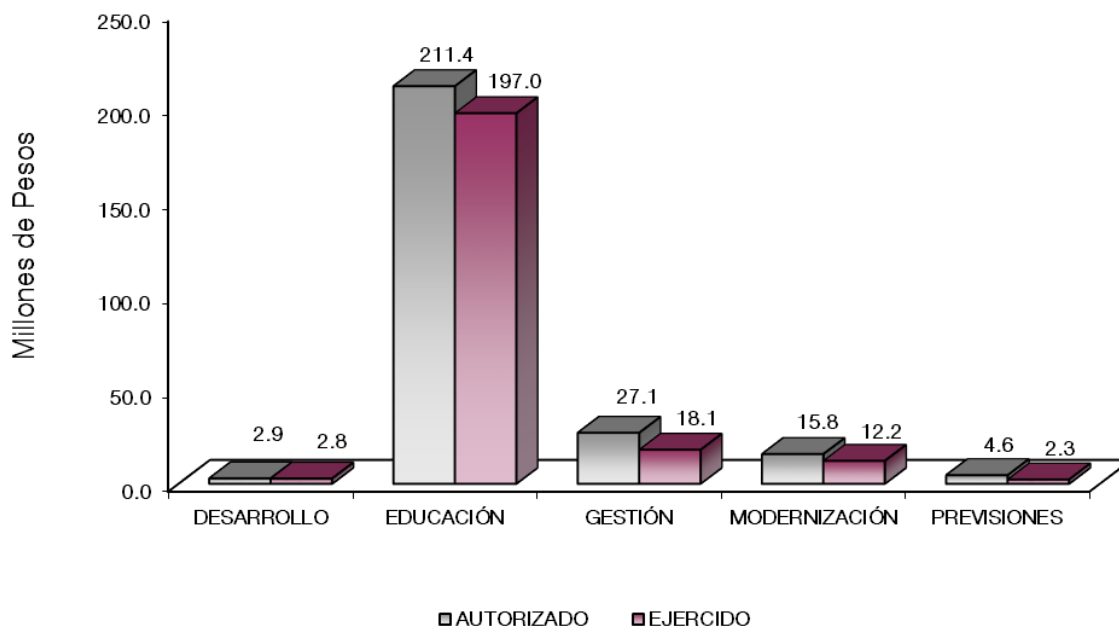

AVANCE OPERATIVO-PROGRAMÁTICO Y PRESUPUESTAL

GOBIERNO CAPAZ Y RESPONSABLE**GOBIERNO****COORDINACIÓN DE LAS POLÍTICAS DE GOBIERNO****01 03 04 01 DESARROLLO DE LA FUNCIÓN PÚBLICA Y ÉTICA EN EL SERVICIO PÚBLICO****01 03 04 01 01 01 FISCALIZACIÓN, CONTROL Y EVALUACIÓN INTERNA DE LA GESTIÓN PÚBLICA**

Acompañamiento en la Atención de Auditorías Practicadas por los Entes Fiscalizadores Externos. Se tuvo previsto para este ejercicio 1 acción, misma que se realizó. Por lo que esta meta obtuvo el 100 por ciento de cumplimiento.

Atención a Observaciones y Acciones de Mejora Determinadas con Motivo de los Actos de Fiscalización Realizados por la Dirección General u Órgano Interno de Control. Se tuvo previsto para este ejercicio 2 acciones. Por lo que esta meta obtuvo el 100 por ciento de cumplimiento.

Atender de Acciones Derivadas de la Fiscalización Realizada por Entes Fiscalizadores Externos. Se tuvo previsto para este ejercicio 2 acciones. Por lo que esta meta obtuvo el 100 por ciento de cumplimiento.

Participación del Órgano Interno de Control en Reuniones que por Mandato Legal o Disposición Administrativa así lo Requiera. Tenemos una programación anual de 38 sesiones de Órganos Colegiados, asesorías, orientaciones y apoyos tales como: Comité de Adquisiciones, de Información, Control y Evaluación y otros grupos de trabajo para contribuir al mejoramiento del control interno, de las cuales se alcanzó un cumplimiento del 100 por ciento con respecto a la meta programada.

Participar en Testificaciones, con el Propósito de Asegurarse que los Actos Administrativos se Realicen Conforme a la Normatividad Vigente. Para este ejercicio se programaron 15 testificaciones mediante la Verificación de Actos Oficiales que se celebraron en la Universidad con objeto de dejar constancia, esta meta se tuvo un alcance de 15 testificaciones cumplidas. Por lo que esta meta tuvo un cumplimiento del 100 por ciento.

Realizar Auditorías, con el Propósito de Verificar el Cumplimiento del Marco Normativo que Regula el Funcionamiento de las Dependencias y Organismos Auxiliares del Ejecutivo Estatal y los Ayuntamientos. Para este ejercicio se programó la realización de 12 auditorías, la cuales se llevaron a cabo atendiendo la normatividad interna y externa vigente para su operación. De esta manera se obtuvo un alcance del 100 por ciento.

Realizar Evaluaciones para Determinar el Grado de Eficacia y Eficiencia en los Procesos, así como en el Desempeño Institucional de las Dependencias y Organismos Auxiliares del Ejecutivo Estatal. Durante este ejercicio se programó 1 evaluación misma que se realizó en el mes de diciembre, cumpliendo así en un 100 por ciento con lo programado.

Realizar Inspecciones a Rubros Específicos en las Dependencias, Organismos Auxiliares del Ejecutivo Estatal y en su caso Ayuntamientos, con el Propósito de Constatar el Cumplimiento del Marco Normativo que lo Regula. Para este ejercicio se programó la realización de 20 inspecciones la cuales se llevaron a cabo durante el ejercicio, mediante una revisión de los recursos y documentos. Por lo que esta meta se cumplió al 100 por ciento.

01 03 04 02 SISTEMA ANTICORRUPCIÓN DEL ESTADO DE MÉXICO Y MUNICIPIOS

01 03 04 02 02 04 INVESTIGACIÓN DE FALTAS ADMINISTRATIVAS

Atender las Denuncias Presentadas por los Interesados. Del mismo modo y ligado a recibir denuncias derivadas de las presuntas faltas administrativas, se atendieron 13 de las 12 denuncias programadas.

Recibir las Denuncias Derivadas de las Presuntas Faltas Administrativas, así como las Sugerencias y Reconocimientos Presentados por los Interesados, Relacionadas con la Prestación del Servicio Público. Se atendieron 13 denuncias por faltas administrativas de las 12 programadas para este ejercicio, obteniendo un 108.3 por ciento de lo programado.

SOCIAL

DESARROLLO SOCIAL

EDUCACIÓN

02 05 03 01 EDUCACIÓN SUPERIOR

02 05 03 01 01 01 EDUCACIÓN SUPERIOR TECNOLÓGICA

Acreditar Programas Educativos en Educación Superior para Mejorar la Calidad. Para este ejercicio la Universidad logró acreditar un total de 6 programas educativos de los 8 que se programaron. El motivo fue que el organismo acreditador estaba en actualización del Marco de Referencia de 2018 al Marco de Referencia 2021, derivado de esta situación los Programas Educativos de Ingeniería se concretarán en 2022 ya que por motivos de pandemia no se pudieron realizar en 2021, de esta manera tenemos un cumplimiento alcanzado de 75 por ciento.

Atender a la Matrícula de Educación Superior para Contribuir en la Disminución de las Divergencias entre la Oferta y la Demanda Educativa. Para este ejercicio, la Universidad planeó alcanzar una matrícula de 6 mil 585 estudiantes en Educación Superior Tecnológica, sin embargo, nuestro alcance fue de 5 mil 782 alumnas y alumnos. La meta no fue alcanzada de acuerdo a lo programado, sin embargo la Universidad con la finalidad de dar cumplimiento a esta meta está impulsando las siguientes estrategias:

1. Flexibilización en los procesos de inscripción y reinscripción.
2. Fortalecimiento de asesorías y tutorías para evitar el rezago académico y deserción escolar.
3. Se reunió la comisión general académica para atender solicitudes de casos especiales en bajas definitivas, en apego a la normatividad, por lo que se valoró cada una de las mismas y se rescataron a los estudiantes, para que pudieran continuar.
4. Difusión a todas las convocatorias para obtener becas.
5. Apoyo a los estudiantes que han sustentado vulnerabilidad económica y que por esta situación no pueden continuar sus estudios, a ellos o a los que la han solicitado, la UTFV los ha apoyado.

La Universidad implementó estrategias y programas de becas, para aumentar esta meta evitando la deserción de estudiantes y de este modo se logró impulsar los programas educativos que han tenido baja demanda por parte de los estudiantes. Por lo que el cumplimiento de esta meta es del 87.8 por ciento con respecto a lo programado.

Atender a los Estudiantes de Nuevo Ingreso de Educación Superior Para contribuir en la Disminución de las Divergencias Entre la oferta y la Demanda Educativa. La Universidad consideró ampliar la cobertura de una Educación Superior Tecnológica de Calidad, para el actual periodo se ofertaron 2 mil 243 lugares, detonando una oferta educativa de excelencia con una formación Tecnológica y Humanística que contribuya a mejorar el nivel de vida de los profesionistas que de ella egresan, con ello nos posicionamos como una de las principales opciones de Educación Superior de la zona de influencia, en este sentido se alcanzó una matrícula para nuevo ingreso de 2 mil 243 estudiantes, por lo que esta meta se cumplió al 100 por ciento, con respecto a lo programado.

Capacitar al Personal Directivo y Administrativo para el Fortalecimiento Institucional. La capacitación es un factor de gran importancia dentro de nuestra Universidad, toda vez que permite mejorar las habilidades del personal de la Universidad (Directivos y Administrativos), por lo que se tuvo el compromiso de trabajar para convertirse en una Institución con trascendencia social, con una perspectiva humanista, en donde las personas y su formación sean lo más importante. Al respecto, se informa que se programó capacitar a 98 personas, las mismas que se llevaron a cabo, con ello el nivel de cumplimiento de esta meta se alcanzó en un 100 por ciento.

Capacitar y Actualizar al Personal Docente, para mejorar la Formación Académica. La calidad educativa de los docentes es uno de los aspectos esenciales a fortalecer, por lo que en la Universidad el propósito es mejorar el proceso de enseñanza-aprendizaje a través de la actualización constante. En este sentido, se programaron 242 capacitaciones y actualizaciones concretadas en su totalidad, de este modo se realizó el 100 por ciento de lo programado.

Desarrollar Proyectos de Investigación para Atender las Necesidades de Desarrollo Tecnológico, Económico y Social. Se promovió y fomentó la Investigación como proyecto fundamental para que la Universidad se convierta en un polo de desarrollo Científico y Tecnológico, de tal manera que forma el desarrollo de nuevos conocimientos que contribuyen en la mejora de los procesos productivos en todos los quehaceres del ámbito laboral. Para este ejercicio se programaron 8 proyectos de Investigación con el desarrollo de los cuales se cumplió con 6, derivado de que las empresas aún no operan con toda su infraestructura, los proyectos que gestionó la Universidad no se concretaron y están en espera de poderse retomar para la finalización cuando las condiciones epidemiológicas así lo permitan, por lo que la meta establecida se cumplió al 75 por ciento de lo programado.

Evaluar al Personal Docente con la Finalidad de encontrar Áreas de Oportunidad Para Mejorar su Desempeño. Referente a las actividades que desempeña de manera cotidiana el personal docente, otra parte significativa y de gran importancia es evaluar a todos y cada uno de nuestros docentes. Su tiempo laboral lo dedican a la impartición de clases, a la realización de actividades de planificación y gestión académica, su constante capacitación profesional y realizar evaluaciones periódicas, son aspectos esenciales para lograr la Educación de calidad en nuestra Institución, en este sentido, se realizaron 321 evaluaciones las cuales son la totalidad de lo programado durante el ejercicio, por lo que el nivel de cumplimiento de esta meta es del 100 por ciento.

Fomentar que los Egresados se Titulen. El índice de titulación es un factor que permite dar muestra de la eficacia del proceso de enseñanza-aprendizaje. La Universidad trabajó constantemente para no bajar el número de egresados titulados y al respecto se reportó que durante el periodo 2 mil 87 estudiantes

realizaron el trámite de titulación, por lo que se alcanzó la totalidad de egresados titulados programados, ya que concluyeron una formación exitosa dentro de esta casa de estudios. De esta manera se obtuvo un cumplimiento del 100 por ciento de lo programado.

Fomentar que los Estudiantes Egresen de sus Estudios de Tipo Superior en el Ciclo Escolar. Nuestra Universidad se caracteriza por mantener un elevado nivel de eficiencia terminal, en el mes de diciembre, egresaron 2 mil 319 estudiantes, mismos que se habían marcado como meta programada. De esta manera tenemos un cumplimiento del 100 por ciento.

Lograr Certificaciones en Educación Superior para Mejorar la Calidad. Con la finalidad de mejorar el servicio y en apego a la normatividad establecida, en la contratación del servicio en el proceso de certificación de los sistemas de gestión de calidad bajo las normas ISO 9001 y 14001 versión 2015, por lo que se realizó una programación de 3 certificaciones, de las cuales tenemos un cumplimiento de 3. De esta manera se cumple el 100 por ciento de lo programado en esta meta.

Otorgar el Mobiliario y Equipo Diverso a Instalaciones y Espacios Educativos de Acuerdo a las Necesidades de la Institución. Para este ejercicio se programó la adquisición de 9 equipos, de acuerdo a las necesidades de nuestra Institución de las cuales se cumplió con 8. Por lo que esta meta se cumplió al 88.9 por ciento de lo programado.

Realizar Acciones de Formación Integral para Desarrollar Capacidades, Valores y Habilidades Profesionales. Esta Universidad además de destacar por la formación de profesionistas exitosos, también destaca en la práctica cultural y deportiva, ha logrado contribuir de manera significativa en dicha formación; al ser ésta, modelo que ofrece educación completa, se cuenta con actividades deportivas, artísticas y culturales.

El Departamento de Actividades Culturales y Deportivas atiende 15 talleres que contribuyen a la formación integral de nuestros estudiantes, donde además participan en competencias municipales, regionales y nacionales, bajo la organización de la Dirección de Universidades Tecnológicas y Politécnicas de México, en donde nos encontramos dentro de las mejores 10 Universidades de nuestro subsistema.

Lo anterior, ha permitido la participación en diversos eventos que inciden en la identidad y compromiso de los estudiantes con el objeto de contribuir a su formación integral.

Todas las actividades y logros son de relevancia en diferentes disciplinas, tales como: concursos, demostraciones y exposiciones en temas como la música, pintura, danza, obras de teatro, entre otras. Para este ejercicio se programaron 190 actividades, las cuales se realizaron en su totalidad. De este

modo se alcanzó un cumplimiento del 100 por ciento.

Realizar Acciones para Fomentar una Cultura Emprendedora. Las metas referentes a realizar acciones para fomentar una cultura emprendedora, se cubrió en su totalidad esta es una de las actividades primordiales para esta casa de estudios, ya que contamos con un centro de emprendimiento en donde los estudiantes pueden dar vida a sus proyectos de carácter emprendedor impulsado a nuestros estudiantes a convertirse en emprendedores y no trabajar para una empresa directamente, la Secretaría de vinculación se encuentra diariamente buscando formas para impulsar a los emprendedores de esta casa de estudios. De tal forma se programaron 30 acciones, de las cuales se cumplieron al 100 por ciento de lo programado.

Realizar la Publicación de Documentos Derivados de la Investigación para su Divulgación. Esta meta se encuentra ligada directamente a Desarrollar Proyectos de Investigación para Atender las Necesidades de Desarrollo Tecnológico, Económico y Social, por lo que, al afectarse la generación de proyectos de investigación, influye directamente las publicaciones. Esta meta se vio de igual manera afectada en su cumplimiento pero se mitigó con las convocatorias e invitaciones de diferentes Organismos, Cuerpos Académicos Colegiados, para el desarrollo de Proyectos de Investigación, así como participación en Foros de Investigación con Reconocimiento Oficial, así como la reconducción programática. Se realizaron 7 de 8 publicaciones que se tenían programadas y el alcance de esta meta es de 87.5 por ciento.

Rehabilitar y/o Proporcionar Mantenimiento Preventivo y Correctivo a los Inmuebles con el Propósito de Mejorar la Calidad de la Infraestructura Física. La Universidad cuenta con 22 edificios, los cuales reciben mantenimiento con frecuencia, el departamento de mantenimiento e instalaciones, desarrolla los programas de trabajo de mantenimiento preventivo, atendiendo las solicitudes de mantenimiento correctivo para evitar y/o prevenir fallas y desperfectos que afecten el desarrollo de las actividades que conforman el funcionamiento correcto de la infraestructura. En este sentido, se programó la rehabilitación del inmueble, por lo que esta meta se cumplió al 100 por ciento de lo programado.

02 05 06 01 GESTIÓN DE LAS POLÍTICAS EDUCATIVAS

02 05 06 01 02 04 VINCULACIÓN CON EL SECTOR PRODUCTIVO

Atender Estudiantes en Educación Dual para Desarrollar Aptitudes y Habilidades en Unidades Económicas. Un programa que tiene sus bases sólidas y de gran auge en Alemania, Austria, Bosnia, Croacia, Brasil, Suiza y Francia es el Sistema Dual, que consiste en combinar la formación entre el desempeño laboral y aprendizaje académico, considerando que el 80 por ciento del tiempo se desarrolla dentro de la empresa y el 20 por ciento restante se lleva a cabo en la Universidad.

Gracias a la difusión que la Secretaría Académica y de vinculación, así como el impulso brindado por el director de la División Académica de Administración, se logró el interés de estudiantes y Unidades Económicas de la zona de influencia, en participar en este proyecto.

Derivado de la convocatoria del Consejo Mexiquense de Ciencia y Tecnología (COMECyT) para el programa Beca Dual, ya que hubo más estudiantes interesados en participar en dicha convocatoria. Se atendieron a 69 estudiantes, mismos que se tenían programados. Por lo que esta meta tiene un nivel de cumplimiento del 100 por ciento.

Contactar Egresados en Educación Superior Tecnológica para Identificar su Situación Profesional.

Una herramienta que nos sirve para dar seguimiento puntual referente a la colocación en el mercado laboral de nuestros egresados es contactarlos. Por este medio se realizaron las encuestas necesarias ya que para nosotros es un factor que permitió identificar la percepción de los empleadores y de los propios estudiantes sobre la formación profesional, es así, que la Universidad realizó el "Estudio de Seguimiento de Egresados", a fin de recabar información sobre la experiencia laboral y escolar de los exalumnos. Para este año se programó contactar a 2 mil 234 estudiantes, los cuales, a pesar de toda adversidad se cumplieron en su totalidad. Por lo que esta meta se alcanzó al 100 por ciento de lo programado.

Operar Convenios con los Sectores, Público, Privado y Social para Fortalecer los Lazos de Colaboración Institucional.

Los convenios son instrumentos de la Universidad para fortalecer sus funciones sustantivas, en este sentido se programaron las firmas de 25 convenios, cumpliéndose los 25, entre los que destacan:

- Mediata Logística, S.A. de C.V.
- Estevez.Jor S.A. de C.V.
- Altratek
- GA Administración y Servicios, S.A. de C.V.
- Appleton Electric, S.A. de C.V.
- Kaltex Logistic
- Operadora de Pacientes
- Fronius México S.A. de C.V. (convenio marco)
- Fronius México S.A. de C.V. (dual)
- Buró de Certificaciones Internacionales y Sistemas Integrados, S.A. de C.V.
- Académica, Capacitación y Acreditación Formativa
- A&R Aguilar Rivera Consultig, S.C.

De esta manera se dio un cumplimiento del 100 por ciento con respecto a lo programado.

Realizar Acciones de Vinculación y Extensión que Permitan Establecer Lazos de Colaboración con los Sectores Público, Privado y Social. En el periodo 2021 se calendarizaron 56 acciones para vincular a nuestra Alma Mater con los sectores público, privado y social, se estrechan lazos para el empleo e intercambio de nuestros educandos, presentando un nivel de cumplimiento del 100 por ciento, con respecto a lo programado.

02 05 06 02 MODERNIZACIÓN DE LA EDUCACIÓN

02 05 06 02 01 01 FORTALECIMIENTO DE LA CALIDAD EDUCATIVA

Impartir el Idioma Inglés a los Estudiantes en Educación Superior para el Desarrollo de Competencias. Uno de los logros que sin duda alguna es importante señalar, es la movilidad estudiantil a través de los programas “Becas Proyecta Cien Mil y Diez Mil”, en los que se busca perfeccionar los conocimientos en el idioma inglés de los alumnos beneficiados y con el programa “Becarios y Becarias de Excelencia”, se busca que los estudiantes perfeccionen sus conocimientos y habilidades de su área de formación. Estos beneficios no serían posibles sin la enseñanza de una segunda lengua como el inglés.

Nuestra matrícula programada para recibir la enseñanza de una segunda lengua fue de 6 mil 585 alumnas y alumnos, alcanzando un total de 5 mil 782 estudiantes. Por lo que la meta se cumplió al 87.8 por ciento de lo programado.

El idioma inglés se imparte al 100 de los estudiantes que cursan su educación en esta Universidad, se previó una importante afectación debido a que los estudiantes podrían no presentar sus exámenes de admisión por miedo al contagio del virus SARCOV-2 (Covid-19), y la situación económica principalmente. Con base en la matrícula actual y el análisis y acciones realizadas por parte de la Secretaría Académica y los directores Académicos, se espera incrementar la matrícula siempre y cuando las condiciones sean favorables durante los próximos cuatrimestres.

Aunado a lo anterior, no se alcanzó la meta, en virtud de que se incrementó la demanda en el área de Ciencias de la Salud que ofrece la Universidad, sin embargo, no tienen la posibilidad de aceptar a todos los aspirantes, dado que existen restricciones en el otorgamiento de plazas para campos clínicos por parte de nuestras autoridades, específicamente, Comité Interinstitucional para la Formación, Capacitación de Recursos Humanos e Investigación para la Salud (CIFCRHIS) Estado de México.

Sin embargo, en la Universidad se implementaron estrategias y programas de becas para aumentar esta meta, evitando la deserción de estudiantes y de este modo impulsar los programas educativos que han tenido baja demanda por parte de los estudiantes.

De esta manera se logró un cumplimiento del 87.8 por ciento de lo programado.

Impulsar la Participación de Estudiantes de Educación Superior en Procesos de Certificación en el Idioma Inglés para el Desarrollo de Competencias. Para lograr la consolidación deseada se menciona como un objetivo elemental, la elaboración de diagnósticos transversales o sincrónicos sobre la situación de la educación superior en un momento específico, el cual permita tener un conocimiento detallado sobre los aspectos Institucionales que impactan en el Sistema de Educación Superior. Por lo que la Universidad programó la certificación a 1 mil 500 estudiantes, de los cuales participaron 1 mil 550. Con ello se rebasó la meta en un 3.3 por ciento.

02 05 06 02 01 04 TECNOLOGÍA APLICADA A LA EDUCACIÓN

Destinar Equipo de Cómputo al Proceso de Enseñanza-Aprendizaje en Educación Superior para el Desarrollo de las Habilidades Digitales. La Universidad reconoce los beneficios que las tecnologías de la información y la comunicación proporcionan al valor en los servicios que se ofrecen, ya que agrupan los elementos y las técnicas utilizadas en el tratamiento y transmisión de la información, principalmente de Informática, internet y telecomunicaciones.

Asimismo, la actualización del equipo de cómputo permite que los alumnos tengan más horas de estancia en los laboratorios. Para este año se programó que 1 mil 25 equipos fueran adquiridos, los cuales se alcanzaron en el mes de septiembre 2021, dando cumplimiento a esta meta del 100 por ciento.

02 05 06 02 01 05 CONVIVENCIA ESCOLAR SIN VIOLENCIA

Realizar Acciones para la Prevención de la Violencia Escolar en Educación Superior. La violencia escolar se ha convertido en un problema de interés público y propio de las agendas políticas. Los maestros, padres, directivos e instancias de gobierno se han preocupado por entender lo que ocurre en las escuelas y cómo poner en marcha estrategias de solución. La violencia escolar es una problemática ampliamente rastreada por los medios de comunicación que distorsionan los acontecimientos y crean alarmas de casos no generales en la Universidad. La Universidad trabaja en esta problemática por lo cual se programaron 26 acciones para este ejercicio, las cuales se cumplieron al 100 por ciento.

Realizar Acciones para la Igualdad de Trato y Oportunidades. Vivir en una sociedad democrática implica reconocer constantemente cuáles son los retos que debemos enfrentar a fin de que podamos convivir armónicamente, además de trabajar en nuevos esquemas que nos permitan sustituir los actuales desequilibrios sociales que aquejan a todas y todos los mexiquenses. En este sentido, uno de los principales retos de la presente administración, es combatir los fenómenos de violencia y desigualdad que por años han padecido las mujeres, que por lo general, dentro de los sistemas sociales han ocupado un papel inferior con respecto a los hombres, ya sea en la familia, en su comunidad, en el ámbito escolar, en sus espacios laborales, en puestos públicos, por mencionar algunos, lo cual ha provocado que exista un contraste injusto que las coloca en una situación de vulnerabilidad y restricción para su desarrollo pleno.

En respuesta a esta problemática, se ha diseñado el “Programa Integral para la Igualdad de Trato y Oportunidades entre Mujeres y Hombres y para Prevenir, Atender, Sancionar y Erradicar la Violencia contra las Mujeres”, el cual representó una de las estrategias más importantes del Ejecutivo Estatal en coordinación con los Poderes Legislativo y Judicial, y los Organismos Autónomos.

En el marco de la Norma Mexicana en Igualdad Laboral y no Discriminación NMX-R-025-SCFI-2015, la Universidad asume el compromiso de revisar sus políticas y prácticas internas, que permitan definir mecanismos que incorporen una perspectiva en favor de la comunidad Universitaria; por lo que se está llevando a cabo la Revisión y Modificación del Reglamento Interno de esta Institución, a fin de cumplir con un lenguaje incluyente eliminando cualquier tipo de discriminación, garantizando la igualdad de oportunidades entre hombres y mujeres de esta Casa de Estudios, prueba de esto se programaron 28 acciones en este año las cuales se concretaron de manera satisfactoria. Con estas acciones realizadas se cumple el 100 por ciento de la meta programada.

Universidad Tecnológica Fidel Velázquez
Avance Operativo - Programático y Presupuestal
Enero - Diciembre de 2021

FIN	FUN	SF	PP	SP	Pr	DESCRIPCIÓN	M E T A S				P R E S U P U E S T O 2 0 2 1 (Miles de Pesos)			
							UNIDAD DE MEDIDA	PROGR-MADO	ALCAN-ZADO	AVANCE %	AUTORIZADO	EJERCIDO	%	
						GOBIERNO CAPAZ Y RESPONSABLE								
						GOBIERNO								
						COORDINACIÓN DE LA POLÍTICA DE GOBIERNO								
01	03	04	01			DESARROLLO DE LA FUNCIÓN PÚBLICA Y ÉTICA EN EL SERVICIO PÚBLICO					2,944.7	2,817.6	95.7	
01	03	04	01	01	01	FISCALIZACIÓN, CONTROL Y EVALUACIÓN DE LA GESTIÓN PÚBLICA					2,944.7	2,817.6	95.7	
						Acompañamiento en la Atención de Auditorías Practicadas por los Entes Fiscalizadores Externos	Acción	1	1	100				
						Atención a Observaciones y Acciones de Mejora Determinadas con Motivo de los Actos de Fiscalización Realizados por la Dirección General u Órgano Interno de Control	Acción	2	2	100				
						Atender Acciones Derivadas de la Fiscalización Realizada por Entes Fiscalizadores Externos	Acción	2	2	100				
						Participación del Órgano Interno de Control en Reuniones que por Mandato Legal o Disposición Administrativa así lo Requiera	Sesión	38	38	100				
						Participar en Testificaciones, con el Propósito de Asegurarse que los Actos Administrativos se Realicen Conforme a la Normatividad Vigente	Testificación	15	15	100				
						Realizar Auditorías, con el Propósito de Verificar el Cumplimiento del Marco Normativo que Regula el Funcionamiento de las Dependencias y Organismos Auxiliares del Ejecutivo Estatal y los Ayuntamientos	Auditoría	12	12	100				
						Realizar Evaluaciones para Determinar el Grado de Eficacia y Eficiencia en los Procesos, así como en el Desempeño Institucional de las Dependencias y Organismos Auxiliares del Ejecutivo Estatal	Evaluación	1	1	100				
						Realizar Inspecciones a Rubros Especificos en las Dependencias, Organismos Auxiliares del Ejecutivo Estatal y en su caso Ayuntamientos, con el Propósito de Constatar el Cumplimiento del Marco Normativo que lo Regula	Inspección	20	20	100				
01	03	04	02			SISTEMA ANTICORRUPCIÓN DEL ESTADO DE MÉXICO Y MUNICIPIOS					5.0	5.0	100.0	
01	03	04	02	02	04	INVESTIGACIÓN DE FALTAS ADMINISTRATIVAS					5.0	5.0	100.0	
						Atender las Denuncias Presentadas por los Interesados	Denuncia	12	13	108.3				
						Recibir las Denuncias Derivadas de las Presuntas Faltas Administrativas, así como las Sugerencias y Reconocimientos Presentados por los Interesados, Relacionadas con la Prestación del Servicio Público	Denuncia	12	13	108.3				
						SOCIAL								
						DESARROLLO SOCIAL								
						EDUCACIÓN								
02	05	03	01			EDUCACIÓN SUPERIOR					211,412.7	197,033.5	93.2	
02	05	03	01	01	01	EDUCACIÓN SUPERIOR TECNOLÓGICA					211,412.7	197,033.5	93.2	
						Acreditar Programas Educativos en Educación Superior para Mejorar la Calidad	Programa	8	6	75				
						Atender a la Matrícula de Educación Superior para Contribuir en la Disminución de las Divergencias entre la Oferta y la Demanda Educativa	Estudiante	6,585	5,782	87.8				
						Atender a los Estudiantes de Nuevo Ingreso de Educación Superior para Contribuir en la Disminución de las Divergencias entre la Oferta y la Demanda Educativa	Estudiante	2,243	2,243	100				

CUENTA PÚBLICA DEL GOBIERNO, ORGANISMOS AUXILIARES Y AUTÓNOMOS DEL ESTADO DE MÉXICO 2021

FIN	FUN	SF	PP	SP	Pr	DESCRIPCIÓN	M E T A S			P R E S U P U E S T O 2 0 2 1 (Miles de Pesos)			
							UNIDAD DE MEDIDA	PROGRA- MADO	ALCAN- ZADO	AVANCE %	AUTORIZADO	EJERCIDO	%
						Capacitar al Personal Directivo y Administrativo para el Fortalecimiento Institucional	Persona	98	98	100			
						Capacitar y Actualizar al Personal Docente para Mejorar la Formación Académica	Docente	242	242	100			
						Desarrollar Proyectos de Investigación para Atender las Necesidades de Desarrollo Tecnológico, Económico y Social	Proyecto	8	6	75			
						Evaluar al Personal Docente con la Finalidad de Encontrar Áreas de Oportunidad para Mejorar su Desempeño	Docente	321	321	100			
						Fomentar que los Egresados se Titulen	Documento	2,087	2,087	100			
						Fomentar que los Estudiantes Egresen de sus Estudios de Tipo Superior en el Ciclo Escolar	Egresado	2,319	2,319	100			
						Lograr Certificaciones en Educación Superior para Mejorar la Calidad	Documento	3	3	100			
						Otorgar el Mobiliario y Equipo Diverso a Instalaciones y Espacios Educativos de Acuerdo a las Necesidades de la Institución	Equipo	9	8	88.9			
						Realizar Acciones de Formación Integral, para Desarrollar Capacidades, Valores y Habilidades Profesionales	Acción	190	190	100			
						Realizar Acciones para Fomentar una Cultura Emprendedora	Acción	30	30	100			
						Realizar la Publicación de Documentos Derivados de la Investigación para su Divulgación	Publicación	8	7	87.5			
						Rehabilitar y/o Proporcionar Mantenimiento Preventivo y Correctivo a los Inmuebles con el Propósito de Mejorar la Calidad de la Infraestructura Física	Inmueble	1	1	100			
02	05	06	01			GESTIÓN DE LAS POLÍTICAS EDUCATIVAS					27,069.7	18,099.8	66.9
02	05	06	01	02	04	VINCULACIÓN CON EL SECTOR PRODUCTIVO					27,069.7	18,099.8	66.9
						Atender Estudiantes en Educación Dual para Desarrollar Aptitudes y Habilidades en Unidades Económicas	Estudiante	69	69	100			
						Contactar Egresados en Educación Superior para Identificar su Situación Profesional	Egresado	2,234	2,234	100			
						Operar Convenios con los Sectores, Público, Privado y Social para Fortalecer los Lazos de Colaboración Institucional	Convenio	25	25	100			
						Realizar Acciones de Vinculación y Extensión que Permitan Establecer Lazos de Colaboración con los Sectores Público, Privado y Social	Acción	56	56	100			
02	05	06	02			MODERNIZACIÓN DE LA EDUCACIÓN					15,763.7	12,236.0	77.6
02	05	06	02	01	01	FORTALECIMIENTO DE LA CALIDAD EDUCATIVA					9,024.1	8,696.3	96.4
						Impartir el Idioma Inglés a los Estudiantes en Educación Superior para el Desarrollo de Competencias	Estudiante	6,585	5,782	87.8			
						Impulsar la Participación de Estudiantes de Educación Superior en Procesos de Certificación en el Idioma Inglés para el Desarrollo de Competencias	Estudiante	1,500	1,550	103.3			
02	05	06	02	01	04	TECNOLOGÍA APLICADA A LA EDUCACIÓN					6,658.2	3,458.5	51.9
						Destinar Equipo de Cómputo al Proceso de Enseñanza-Aprendizaje en Educación Superior para el Desarrollo de las Habilidades Digitales	Equipo de Cómputo	1,025	1,025	100			
02	05	06	02	01	05	CONVIVENCIA ESCOLAR SIN VIOLENCIA					81.4	81.2	99.8
						Realizar Acciones para la Prevención de la Violencia Escolar en Educación Superior	Acción	26	26	100			

U T F V

FIN	FUN	SF	PP	SP	Pr	DESCRIPCIÓN	M E T A S				P R E S U P U E S T O 2 0 2 1 (Miles de Pesos)		
							UNIDAD DE MEDIDA	PROGRA- MADO	ALCAN- ZADO	AVANCE %	AUTORIZADO	EJERCIDO	%
						Realizar Acciones para la Igualdad de Trato y Oportunidades	Acción	28	28	100			
						GOBIERNO CAPAZ Y RESPONSABLE							
						OTRAS NO CLASIFICADAS EN FUNCIONES ANTERIORES							
						ADEUDOS DE EJERCICIOS FISCALES ANTERIORES							
04	04	01	01			PREVISIONES PARA EL PAGO DE ADEUDOS DE EJERCICIOS FISCALES ANTERIORES					4,610.6	2,329.3	50.5
04	04	01	01	01	01	PASIVOS DERVADOS DE EROGACIONES DEVENGADAS Y PENDIENTES DE EJERCICIOS ANTERIORES					4,610.6	2,329.3	50.5
						Registrar el Pagos de Adeudos de Ejercicios Fiscales Anteriores	Documento	1	1	100			
						T O T A L					<u>261,806.4</u>	<u>232,521.2</u>	<u>88.8</u>
											=====	=====	

ANEXOS ESTABLECIDOS EN DIFERENTES ORDENAMIENTOS

**Relación de Bienes Inmuebles que Componen el Patrimonio
Cuenta Pública 2021
(Miles de Pesos)**

Ente Público: Universidad Tecnológica Fidel Velázquez

Código	Descripción de Bienes Inmuebles	* Valor en Libros
	Terrenos	19,946.3
	Edificios No Habitacionales	260,367.1
	Construcciones en Proceso	976.2
	TOTAL	281,289.6

**Relación de Bienes Muebles que Componen el Patrimonio
Cuenta Pública 2021
(Miles de Pesos)**

Ente Público: Universidad Tecnológica Fidel Velázquez

Código	Descripción de Bienes Muebles	Valor en Libros
	Mobiliario y Equipo de Administración	120,997.6
	Equipo e Instrumental Médico y de Laboratorio	374.3
	Vehículos y Equipo de Transporte	8,434.0
	Maquinaria, Otros Equipos y Herramientas	36,520.3
	T O T A L	166,326.2

Universidad Tecnológica Fidel Velázquez
Cuenta Pública 2021
Relación de Cuentas Bancarias Productivas Específicas

Fondo, Programa o Convenio	Datos de la Cuenta Bancaria	
	Institución Bancaria	Número de Cuentas *
Cheques Gasto Corriente	BANAMEX	172
FAM 2012	SANTANDER	835
Nóminas 2020	SANTANDER	051
PRODEP 2020	SANTANDER	925
Transferencias Federales	SANTANDER	580
Transferencias Estatales	SANTANDER	577
Ingresos Propios	SANTANDER	003
COMECyT - Mujeres Científicas	SANTANDER	198

U T F V

**FORMATOS PARA EL CUMPLIMIENTO
DE LA LEY DE DISCIPLINA FINANCIERA
DE LAS ENTIDADES FEDERATIVAS
Y LOS MUNICIPIOS**

U T F V

U T F V

Universidad Tecnológica Fidel Velázquez Estado de Situación Financiera Detallado - LDF Al 31 de Diciembre de 2021 y 2020 (CIFRAS EN MILES DE PESOS)					
Concepto	2021	2020	Concepto	2021	2020
ACTIVO			PASIVO		
Activo Circulante			Pasivo Circulante		
a. Efectivo y Equivalentes (a=a1+a2+a3+a4+a5+a6+a7)	17,430.7	1,084.9	a. Cuentas por Pagar a Corto Plazo (a=a1+a2+a3+a4+a5+a6+a7+a8+a9)	27,507.0	9,340.1
a1) Efectivo			a1) Servicios Personales por Pagar a Corto Plazo		
a2) Bancos/Tesorería	17,430.7	1,084.9	a2) Proveedores por Pagar a Corto Plazo	26,857.5	7,388.3
a3) Bancos/Dependencias y Otros			a3) Contratistas por Obras Públicas por Pagar a Corto Plazo		
a4) Inversiones Temporales (Hasta 3 meses)			a4) Participaciones y Aportaciones por Pagar a Corto Plazo		
a5) Fondos con Afectación Específica			a5) Transferencias Otorgadas por Pagar a Corto Plazo		
a6) Depósitos de Fondos de Terceros en Garantía y/o Administración			a6) Intereses, Comisiones y Otros Gastos de la Deuda Pública por Pagar a Corto Plazo		
a7) Otros Efectivos y Equivalentes			a7) Retenciones y Contribuciones por Pagar a Corto Plazo	303.3	1,637.7
b. Derechos a Recibir Efectivo o Equivalentes (b=b1+b2+b3+b4+b5+b6+b7)	3,821.8	3,776.0	a8) Devoluciones de la Ley de Ingresos por Pagar a Corto Plazo		
b1) Inversiones Financieras de Corto Plazo	157.5	153.2	a9) Otras Cuentas por Pagar a Corto Plazo	346.2	314.1
b2) Cuentas por Cobrar a Corto Plazo			b. Documentos por Pagar a Corto Plazo (b=b1+b2+b3)	0.0	0.0
b3) Deudores Diversos por Cobrar a Corto Plazo	3,664.3	3,622.8	b1) Documentos Comerciales por Pagar a Corto Plazo		
b4) Ingresos por Recuperar a Corto Plazo			b2) Documentos con Contratistas por Obras Públicas por Pagar a Corto Plazo		
b5) Deudores por Anticipos de la Tesorería a Corto Plazo			b3) Otros Documentos por Pagar a Corto Plazo		
b6) Préstamos Otorgados a Corto Plazo			c. Porción a Corto Plazo de la Deuda Pública a Largo Plazo (c=c1+c2)	0.0	0.0
b7) Otros Derechos a Recibir Efectivo o Equivalentes a Corto Plazo			c1) Porción a Corto Plazo de la Deuda Pública		
c. Derechos a Recibir Bienes o Servicios (c=c1+c2+c3+c4+c5)	0.0	0.0	c2) Porción a Corto Plazo de Arrendamiento Financiero		
c1) Anticipo a Proveedores por Adquisición de Bienes y Prestación de Servicios a Corto Plazo			d. Títulos y Valores a Corto Plazo		
c2) Anticipo a Proveedores por Adquisición de Bienes Inmuebles y Muebles a Corto Plazo			a) Pasivos Diferidos a Corto Plazo (e=e1+e2+e3)	0.0	0.0
c3) Anticipo a Proveedores por Adquisición de Bienes Intangibles a Corto Plazo			e1) Ingresos Cobrados por Adelantado a Corto Plazo		
c4) Anticipo a Contratistas por Obras Públicas a Corto Plazo			e2) Intereses Cobrados por Adelantado a Corto Plazo		
c5) Otros Derechos a Recibir Bienes o Servicios a Corto Plazo			e3) Otros Pasivos Diferidos a Corto Plazo		
d. Inventarios (d=d1+d2+d3+d4+d5)	0.0	0.0	f. Fondos y Bienes de Terceros en Garantía y/o Administración a Corto Plazo (f=f1+f2+f3+f4+f5+f6)	0.0	0.0
d1) Inventario de Mercancías para Venta			f1) Fondos en Garantía a Corto Plazo		
d2) Inventario de Mercancías Terminadas			f2) Fondos en Administración a Corto Plazo		
d3) Inventario de Mercancías en Proceso de Elaboración			f3) Fondos Contingentes a Corto Plazo		
d4) Inventario de Materias Primas, Materiales y Suministros para Producción			f4) Fondos de Fideicomisos, Mandatos y Contratos Análogos a Corto Plazo		
d5) Bienes en Tránsito			f5) Otros Fondos de Terceros en Garantía y/o Administración a Corto Plazo		
e. Almacenes			f6) Valores y Bienes en Garantía a Corto Plazo		
f. Estimación por Pérdida o Deterioro de Activos Circulantes (f=f1+f2)	0.0	0.0	g. Provisiones a Corto Plazo (g=g1+g2+g3)	0.0	0.0
f1) Estimaciones para Cuentas Incobrables por Derechos a Recibir Efectivo o Equivalentes			g1) Provisión para Demandas y Juicios a Corto Plazo		
f2) Estimación por Deterioro de Inventarios			g2) Provisión para Contingencias a Corto Plazo		
g. Otros Activos Circulantes (g=g1+g2+g3+g4)	0.0	0.0	g3) Otras Provisiones a Corto Plazo		
g1) Valores en Garantía			h. Otros Pasivos a Corto Plazo (h=h1+h2+h3)	0.0	0.0
g2) Bienes en Garantía (excluye depósitos de fondos)			h1) Ingresos por Clasificar		
g3) Bienes Derivados de Embargos, Decomisos, Aseguramientos y Dación en Pago			h2) Recaudación por Participar		
g4) Adquisición con Fondos de Terceros			h3) Otros Pasivos Circulantes		
IA. Total de Activos Circulantes (IA = a + b + c + d + e + f + g)	21,252.5	4,860.9	IIA. Total de Pasivos Circulantes (IIA = a + b + c + d + e + f + g + h)	27,507.0	9,340.1
Activo No Circulante			Pasivo No Circulante		
a. Inversiones Financieras a Largo Plazo			a. Cuentas por Pagar a Largo Plazo		
b. Derechos a Recibir Efectivo o Equivalentes a Largo Plazo			b. Documentos por Pagar a Largo Plazo		
c. Bienes Inmuebles, Infraestructura y Construcciones en Proceso	281,289.6	281,289.6	c. Deuda Pública a Largo Plazo		
d. Bienes Muebles	166,326.2	151,544.3	d. Pasivos Diferidos a Largo Plazo		
e. Activos Intangibles			e. Fondos y Bienes de Terceros en Garantía y/o en Administración a Largo Plazo		
f. Depreciación, Deterioro y Amortización Acumulada de Bienes	-271,467.9	-264,741.4	f. Provisiones a Largo Plazo		
g. Activos Diferidos	20.6	20.6	IIB. Total de Pasivos No Circulantes (IIB = a + b + c + d + e + f)	0.0	0.0
h. Estimación por Pérdida o Deterioro de Activos no Circulantes			II. Total del Pasivo (II = IIA + IIB)	27,507.0	9,340.1
i. Otros Activos no Circulantes			HACIENDA PÚBLICA/PATRIMONIO		
IB. Total de Activos No Circulantes (IB = a + b + c + d + e + f + g + h + i)	176,168.5	168,113.1	IIIA. Hacienda Pública/Patrimonio Contribuido (IIIA = a + b + c)	83,791.9	83,791.9
I. Total del Activo (I = IA + IB)	197,421.0	172,974.0	a. Aportaciones	83,791.9	83,791.9
			b. Donaciones de Capital		
			c. Actualización de la Hacienda Pública/Patrimonio		
			IIIB. Hacienda Pública/Patrimonio Generado (IIIB = a + b + c + d + e)	86,122.1	79,842.0
			a. Resultados del Ejercicio (Ahorro/ Desahorro)	6,280.1	-2,748.4
			b. Resultados de Ejercicios Anteriores	-59,896.6	-57,148.2
			c. Revalúos	139,738.6	139,738.6
			d. Reservas		
			e. Rectificaciones de Resultados de Ejercicios Anteriores		
			IIIC. Exceso o Insuficiencia en la Actualización de la Hacienda Pública/Patrimonio (IIIC=a+b)	0.0	0.0
			a. Resultado por Posición Monetaria		
			b. Resultado por Tenencia de Activos no Monetarios		
			III. Total Hacienda Pública/Patrimonio (III = IIIA + IIIB + IIIC)	169,914.0	163,633.9
			IV. Total del Pasivo y Hacienda Pública/Patrimonio (IV = II + III)	197,421.0	172,974.0

Universidad Tecnológica Fidel Velázquez Informe Analítico de la Deuda Pública y Otros Pasivos - LDF Al 31 de Diciembre de 2020 y 2021							
Denominación de la Deuda Pública y Otros Pasivos (c)	Saldo al 31 de Diciembre de 2020 (d)	Disposiciones del Periodo (e)	Amortizaciones del Periodo (f)	Revaluaciones, Reclassificaciones y Otros Ajustes (g)	Saldo Final del Periodo (h) h=d+e-f+g	Pago de Intereses del Periodo (i)	Pago de Comisiones y demás Costos Asociados Durante el Periodo (j)
1. Deuda Pública (1=A+B)	0.0	0.0	0.0	0.0	0.0	0.0	
A. Corto Plazo (A=a1+a2+a3)	0.0	0.0	0.0	0.0	0.0	0.0	
a1) Instituciones de Crédito							
a2) Títulos y Valores							
a3) Arrendamientos Financieros							
B. Largo Plazo (B=b1+b2+b3)	0.0	0.0	0.0	0.0	0.0	0.0	
b1) Instituciones de Crédito							
b2) Títulos y Valores							
b3) Arrendamientos Financieros							
2. Otros Pasivos	9,340.1				27,507.0		
3. Total de la Deuda Pública y Otros Pasivos (3=1+2)	9,340.1	0.0	0.0	0.0	27,507.0		
4. Deuda Contingente 1 (Informativo)	0.0	0.0	0.0	0.0	0.0		
A. Deuda Contingente 1							
B. Deuda Contingente 2							
C. Deuda Contingente XX							
5. Valor de Instrumentos Bono Cupón Cero 2 (Informativo)	0.0	0.0	0.0	0.0	0.0		
A. Instrumento Bono Cupón Cero 1							
B. Instrumento Bono Cupón Cero 2							
C. Instrumento Bono Cupón Cero XX							

1 Se refiere a cualquier Financiamiento sin fuente o garantía de pago definida, que sea asumida de manera solidaria o subsidiaria por las Entidades Federativas con sus Municipios, organismos descentralizados y empresas de participación estatal mayoritaria y fideicomisos, locales o municipales, y por los Municipios con sus respectivos organismos descentralizados y empresas de participación municipal mayoritaria.

2 Se refiere al valor del Bono Cupón Cero que respalda el pago de los créditos asociados al mismo (Activo).

Obligaciones a Corto Plazo (k)	Monto Contratado (l)	Plazo Pactado (m)	Tasa de Interés (n)	Comisiones y Costos Relacionados (o)	Tasa Efectiva (p)
6. Obligaciones a Corto Plazo (Informativo)					
A. Crédito 1					
B. Crédito 2					
C. Crédito XX					

CUENTA PÚBLICA DEL GOBIERNO, ORGANISMOS AUXILIARES Y AUTÓNOMOS DEL ESTADO DE MÉXICO 2021

Universidad Tecnológica Fidel Velázquez Informe Analítico de Obligaciones Diferentes de Financiamientos Al 31 de Diciembre de 2021 (Miles de Pesos)										
Denominación de las Obligaciones Diferentes de Financiamiento (c)	Fecha del Contrato (d)	Fecha de Inicio de Operación del Proyecto (e)	Fecha de Vencimiento (f)	Monto de la Inversión Pactado (g)	Plazo Pactado (h)	Monto Promedio Mensual del Pago de la Contraprestación (i)	Monto Promedio Mensual del Pago de la Contraprestación Correspondiente al Pago de Inversión (j)	Monto Pagado de la Inversión al XX de XXXX de 20XX (k)	Monto Pagado de la Inversión Actualizado al XX de XXXX de 20XX (l)	Saldo Pendiente por Pagar de la Inversión al XX de XXXX de 20XX (m = g - l)
A. Asociaciones Público Privadas (APP's) (A=a+b+c+d)				0.0		0.0	0.0			0.0
a) APP 1										0.0
b) APP 2										0.0
c) APP 3										0.0
d) APP XX										0.0
B. Otros Instrumentos (B=a+b+c+d)				0.0		0.0	0.0			0.0
a) Otro Instrumento 1										0.0
b) Otro Instrumento 2										0.0
c) Otro Instrumento 3										0.0
d) Otro Instrumento XX										0.0
C. Total de Obligaciones Diferentes de Financiamiento (C=A+B)				0.0		0.0	0.0			0.0

U T F V

CUENTA PÚBLICA DEL GOBIERNO, ORGANISMOS AUXILIARES Y AUTÓNOMOS DEL ESTADO DE MÉXICO 2021

Universidad Tecnológica Fidel Velázquez
Balance Presupuestario
Del 1 de Enero al 31 de Diciembre de 2021
(Miles de Pesos)

Concepto	Estimado / Aprobado	Devengado	Recaudado / Pagado
A. Ingresos Totales (A = A1+A2+A3)	241,820.6	247,648.3	247,648.3
A1. Ingresos de Libre Disposición	241,820.6	228,607.8	228,607.8
A2. Transferencias Federales Etiquetadas		0.0	0.0
A3. Financiamiento Neto		19,040.5	19,040.5
B. Egresos Presupuestarios¹ (B = B1+B2)	241,820.6	232,521.2	213,676.2
B1. Gasto No Etiquetado (sin incluir Amortización de la Deuda Pública)	241,820.6	232,521.2	213,676.2
B2. Gasto Etiquetado (sin incluir Amortización de la Deuda Pública)			
C. Remanentes del Ejercicio Anterior (C = C1 + C2)	0.0	1,238.1	1,238.1
C1. Remanentes de Ingresos de Libre Disposición Aplicados en el Período		1,238.1	1,238.1
C2. Remanentes de Transferencias Federales Etiquetadas Aplicados en el Período			
I. Balance Presupuestario (I = A - B + C)	0.0	16,365.2	35,210.2
II. Balance Presupuestario sin Financiamiento Neto (II = I - A3)	0.0	-2,675.3	16,169.7
III. Balance Presupuestario sin Financiamiento Neto y sin Remanentes del Ejercicio Anterior (III= II - C)	0.0	-3,913.4	14,931.6

Concepto	Aprobado	Devengado	Pagado
E. Intereses, Comisiones y Gastos de la Deuda (E = E1+E2)	0.0	0.0	0.0
E1. Intereses, Comisiones y Gastos de la Deuda con Gasto No Etiquetado			
E2. Intereses, Comisiones y Gastos de la Deuda con Gasto Etiquetado			
IV. Balance Primario (IV = III + E)	0.0	-3,913.4	14,931.6

Concepto	Estimado/ Aprobado	Devengado	Recaudado / Pagado
F. Financiamiento (F = F1 + F2)	0.0	0.0	0.0
F1. Financiamiento con Fuente de Pago de Ingresos de Libre Disposición			
F2. Financiamiento con Fuente de Pago de Transferencias Federales Etiquetadas			
G. Amortización de la Deuda (G = G1 + G2)	0.0	0.0	0.0
G1. Amortización de la Deuda Pública con Gasto No Etiquetado			
G2. Amortización de la Deuda Pública con Gasto Etiquetado			
A3. Financiamiento Neto (A3 = F - G)	0.0	0.0	0.0

Concepto	Estimado/ Aprobado	Devengado	Recaudado / Pagado
A1. Ingresos de Libre Disposición	241,820.6	228,607.8	228,607.8
A3.1 Financiamiento Neto con Fuente de Pago de Ingresos de Libre Disposición (A3.1 = F1 - G1)	0.0	19,040.5	19,040.5
F1. Financiamiento con Fuente de Pago de Ingresos de Libre Disposición		19,040.5	19,040.5
G1. Amortización de la Deuda Pública con Gasto No Etiquetado			
B1. Gasto No Etiquetado (sin incluir Amortización de la Deuda Pública)	241,820.6	232,521.2	213,676.2
C1. Remanentes de Ingresos de Libre Disposición Aplicados en el Período		1,238.1	1,238.1
V. Balance Presupuestario de Recursos Disponibles (V = A1 + A3.1 - B1 + C1)	0.0	16,365.2	35,210.2
VI. Balance Presupuestario de Recursos Disponibles sin Financiamiento Neto (VI = V - A3.1)	0.0	-2,675.3	16,169.7

Concepto	Estimado/ Aprobado	Devengado	Recaudado / Pagado
A2. Transferencias Federales Etiquetadas			
A3.2 Financiamiento Neto con Fuente de Pago de Transferencias Federales Etiquetadas (A3.2 = F2 - G2)	0.0	0.0	0.0
F2. Financiamiento con Fuente de Pago de Transferencias Federales Etiquetadas			
G2. Amortización de la Deuda Pública con Gasto Etiquetado			
B2. Gasto Etiquetado (sin incluir Amortización de la Deuda Pública)	0.0	0.0	0.0
C2. Remanentes de Transferencias Federales Etiquetadas Aplicados en el Período			
VII. Balance Presupuestario de Recursos Etiquetados (VII = A2 + A3.2 - B2 + C2)	0.0	0.0	0.0
VIII. Balance Presupuestario de Recursos Etiquetados sin Financiamiento Neto (VIII = VII - A3.2)	0.0	0.0	0.0

Universidad Tecnológica Fidel Velázquez Estado Analítico de Ingresos Detallado - LDF Del 1 de Enero al 31 de Diciembre de 2021 (Miles de Pesos)						
Concepto	Ingreso					Diferencia
	Estimado	Ampliaciones/ (Reducciones)	Modificado	Devengado	Recaudado	
Ingresos de Libre Disposición						
A. Impuestos			0.0			0.0
B. Cuotas y Aportaciones de Seguridad Social			0.0			0.0
C. Contribuciones de Mejoras			0.0			0.0
D. Derechos			0.0			0.0
E. Productos			0.0	4.4	4.4	-4.4
F. Aprovechamientos			0.0			0.0
G. Ingresos por Ventas de Bienes y Servicios	57,220.7	-30,067.0	27,153.7	5,298.1	5,298.1	21,855.6
H. Participaciones (H=h1+h2+h3+h4+h5+h6+h7+h8+h9+h10+h11)	0.0	0.0	0.0	0.0	0.0	0.0
h1) Fondo General de Participaciones			0.0			0.0
h2) Fondo de Fomento Municipal			0.0			0.0
h3) Fondo de Fiscalización y Recaudación			0.0			0.0
h4) Fondo de Compensación			0.0			0.0
h5) Fondo de Extracción de Hidrocarburos			0.0			0.0
h6) Impuesto Especial Sobre Producción y Servicios			0.0			0.0
h7) 0.136% de la Recaudación Federal Participable			0.0			0.0
h8) 3.17% Sobre Extracción de Petróleo			0.0			0.0
h9) Gasolinas y Diésel			0.0			0.0
h10) Fondo del Impuesto Sobre la Renta			0.0			0.0
h11) Fondo de Estabilización de los Ingresos de las Entidades Federativas			0.0			0.0
I. Incentivos Derivados de la Colaboración Fiscal (I=i1+i2+i3+i4+i5)	0.0	0.0	0.0	0.0	0.0	0.0
i1) Tenencia o Uso de Vehículos			0.0			0.0
i2) Fondo de Compensación ISAN			0.0			0.0
i3) Impuesto Sobre Automóviles Nuevos			0.0			0.0
i4) Fondo de Compensación de Repecos-Intermedios			0.0			0.0
i5) Otros Incentivos Económicos			0.0			0.0
J. Transferencias	184,599.9	45,442.2	230,042.1	224,543.4	224,543.4	5,498.7
K. Convenios	0.0	0.0	0.0	0.0	0.0	0.0
k1) Otros Convenios y Subsidios			0.0			0.0
L. Otros Ingresos de Libre Disposición (L=l1+l2)	0.0	0.0	0.0	0.0	0.0	0.0
l1) Participaciones en Ingresos Locales			0.0			0.0
l2) Otros Ingresos de Libre Disposición			0.0			0.0
I. Total de Ingresos de Libre Disposición (I=A+B+C+D+E+F+G+H+I+J+K+L)	241,820.6	15,375.2	257,195.8	229,845.9	229,845.9	27,349.9
Ingresos Excedentes de Ingresos de Libre Disposición			0.0			0.0
Transferencias Federales Etiquetadas			0.0			0.0
A. Aportaciones (A=a1+a2+a3+a4+a5+a6+a7+a8)	0.0	0.0	0.0	0.0	0.0	0.0
a1) Fondo de Aportaciones para la Nómina Educativa y Gasto Operativo						
a2) Fondo de Aportaciones para los Servicios de Salud			0.0			0.0
a3) Fondo de Aportaciones para la Infraestructura Social			0.0			0.0
a4) Fondo de Aportaciones para el Fortalecimiento de los Municipios y de las Demarcaciones Territoriales del Distrito Federal			0.0			0.0
a5) Fondo de Aportaciones Múltiples			0.0			0.0
a6) Fondo de Aportaciones para la Educación Tecnológica y de Adultos			0.0			0.0
a7) Fondo de Aportaciones para la Seguridad Pública de los Estados y del Distrito Federal			0.0			0.0
a8) Fondo de Aportaciones para el Fortalecimiento de las Entidades Federativas			0.0			0.0
B. Convenios (B=b1+b2+b3+b4)	0.0	0.0	0.0	0.0	0.0	0.0
b1) Convenios de Protección Social en Salud			0.0			0.0
b2) Convenios de Descentralización			0.0			0.0
b3) Convenios de Reasignación			0.0			0.0
b4) Otros Convenios y Subsidios			0.0			0.0
C. Fondos Distintos de Aportaciones (C=c1+c2)	0.0	0.0	0.0	0.0	0.0	0.0
c1) Fondo para Entidades Federativas y Municipios Productores de Hidrocarburos			0.0			0.0
c2) Fondo Minero			0.0			0.0
D. Transferencias, Subsidios y Subvenciones, y Pensiones y Jubilaciones			0.0			0.0
E. Otras Transferencias Federales Etiquetadas			0.0			0.0
II. Total de Transferencias Federales Etiquetadas (II = A + B + C + D + E)	0.0	0.0	0.0	0.0	0.0	0.0
III. Ingresos Derivados de Financiamientos (III = A)	0.0	4,610.6	4,610.6	19,040.5	19,040.5	-14,429.9
A. Ingresos Derivados de Financiamientos		4,610.6	4,610.6	19,040.5	19,040.5	-14,429.9
IV. Total de Ingresos (IV = I + II + III)	241,820.6	19,985.8	261,806.4	248,886.4	248,886.4	12,920.0
Datos Informativos						
1. Ingresos Derivados de Financiamientos con Fuente de Pago de Ingresos de Libre Disposición			0.0			0.0
2. Ingresos Derivados de Financiamientos con Fuente de Pago de Transferencias Federales Etiquetadas			0.0			0.0
3. Ingresos Derivados de Financiamientos (3 = 1 + 2)	0.0	0.0	0.0	0.0	0.0	0.0

CUENTA PÚBLICA DEL GOBIERNO, ORGANISMOS AUXILIARES Y AUTÓNOMOS DEL ESTADO DE MÉXICO 2021

Universidad Tecnológica Fidel Velázquez Estado Analítico del Ejercicio del Presupuesto de Egresos Detallado Clasificación por Objeto del Gasto (Capítulo y Concepto) Del 1 de Enero al 31 de Diciembre de 2021 (Miles de Pesos)						
Concepto	Egresos					Subejercicio
	Aprobado	Ampliaciones/ (Reducciones)	Modificado	Devengado	Pagado	
I. Gasto No Etiquetado (I=A+B+C+D+E+F+G+H+I)	241,820.6	-19,985.8	261,806.4	232,521.2	213,676.2	29,285.2
A. Servicios Personales (A=a1+a2+a3+a4+a5+a6+a7)	187,978.2	-1,195.5	186,782.7	169,239.0	169,239.0	17,543.7
a1) Remuneraciones al Personal de Carácter Permanente	103,581.3	-5,826.0	97,755.3	86,825.0	86,825.0	10,930.3
a2) Remuneraciones al Personal de Carácter Transitorio	1,322.3	2,229.9	3,552.2	3,371.4	3,371.4	180.8
a3) Remuneraciones Adicionales y Especiales	30,136.0	-1,417.4	28,718.6	27,636.3	27,636.3	1,082.3
a4) Seguridad Social	30,926.1	-608.1	30,318.0	27,920.9	27,920.9	2,397.1
a5) Otras Prestaciones Sociales y Económicas	19,789.8	3,882.0	23,671.8	20,922.5	20,922.5	2,749.3
a6) Previsiones			0.0			0.0
a7) Pago de Estímulos a Servidores Públicos	2,222.7	544.1	2,766.8	2,562.9	2,562.9	203.9
B. Materiales y Suministros (B=b1+b2+b3+b4+b5+b6+b7+b8+b9)	10,424.0	1,374.3	11,798.3	11,379.6	8,666.8	418.7
b1) Materiales de Administración, Emisión de Documentos y Artículos Oficiales	3,338.2	-88.4	3,249.8	3,226.5	2,091.9	23.3
b2) Alimentos y Utensilios	207.8	489.2	697.0	696.4	514.7	0.6
b3) Materias Primas y Materiales de Producción y Comercialización						0.0
b4) Materiales y Artículos de Construcción y de Reparación	1,492.6	1,285.7	2,778.3	2,770.2	1,940.6	8.1
b5) Productos Químicos, Farmacéuticos y de Laboratorio	788.9	-152.9	636.0	561.5	485.8	74.5
b6) Combustibles, Lubricantes y Aditivos	1,024.1	-542.0	482.1	482.1	479.1	0.0
b7) Vestuario, Blancos, Prendas de Protección y Artículos Deportivos	1,832.3	668.1	2,500.4	2,500.4	2,500.4	0.0
b8) Materiales y Suministros Para Seguridad	21.6	-21.6	0.0			0.0
b9) Herramientas, Refacciones y Accesorios Menores	1,718.5	-263.8	1,454.7	1,142.5	654.3	312.2
C. Servicios Generales (C=c1+c2+c3+c4+c5+c6+c7+c8+c9)	29,067.4	1,283.9	30,351.3	29,508.4	26,464.5	842.9
c1) Servicios Básicos	2,930.3	51.5	2,981.8	2,772.0	2,541.7	209.8
c2) Servicios de Arrendamiento	280.0	485.0	765.0	764.8	764.8	0.2
c3) Servicios Profesionales, Científicos, Técnicos y Otros Servicios	11,484.8	-2,466.2	9,018.6	8,556.5	7,827.3	462.1
c4) Servicios Financieros, Bancarios y Comerciales	1,674.1	-17.3	1,656.8	1,632.2	1,632.2	24.6
c5) Servicios de Instalación, Reparación, Mantenimiento y Conservación	5,586.5	2,975.2	8,561.7	8,493.0	6,800.5	68.7
c6) Servicios de Comunicación Social y Publicidad	1,671.4	187.4	1,858.8	1,792.2	1,433.1	66.6
c7) Servicios de Traslado y Viáticos		77.9	77.9	77.9	77.9	0.0
c8) Servicios Oficiales	1,191.1	-270.3	920.8	909.9	909.9	10.9
c9) Otros Servicios Generales	4,249.2	260.7	4,509.9	4,509.9	4,477.1	0.0
D. Transferencias, Asignaciones, Subsidios y Otras Ayudas (D=d1+d2+d3+d4+d5+d6+d7+d8+d9)	936.9	-87.4	849.5	100.0	0.0	749.5
d1) Transferencias Internas y Asignaciones al Sector Público			0.0			0.0
d2) Transferencias al Resto del Sector Público			0.0			0.0
d3) Subsidios y Subvenciones			0.0			0.0
d4) Ayudas Sociales	936.9	-87.4	849.5	100.0		749.5
d5) Pensiones y Jubilaciones			0.0			0.0
d6) Transferencias a Fideicomisos, Mandatos y Otros Análogos			0.0			0.0
d7) Transferencias a la Seguridad Social			0.0			0.0
d8) Donativos			0.0			0.0
d9) Transferencias al Exterior			0.0			0.0
E. Bienes Muebles, Inmuebles e Intangibles (E=e1+e2+e3+e4+e5+e6+e7+e8+e9)	13,414.1	13,999.9	27,414.0	19,964.9	6,976.6	7,449.1
e1) Mobiliario y Equipo de Administración	9,278.9	3,424.6	12,703.5	8,859.4	4,480.7	3,844.1
e2) Mobiliario y Equipo Educativo y Recreativo	212.8	80.6	293.4	106.7	87.0	186.7
e3) Equipo e Instrumental Médico y de Laboratorio	2,244.0	403.9	2,647.9	640.4	288.4	2,007.5
e4) Vehículos y Equipo de Transporte			0.0			0.0
e5) Equipo de Defensa y Seguridad			0.0			0.0
e6) Maquinaria, Otros Equipos y Herramientas	238.5	8,125.0	8,363.5	8,125.0	534.9	238.5
e7) Activos Biológicos			0.0			0.0
e8) Bienes Inmuebles			0.0			0.0
e9) Activos Intangibles	1,439.9	1,965.8	3,405.7	2,233.4	1,585.6	1,172.3
F. Inversión Pública (F=f1+f2+f3)	0.0	0.0	0.0	0.0	0.0	0.0
f1) Obra Pública en Bienes de Dominio Público			0.0			0.0
f2) Obra Pública en Bienes Propios			0.0			0.0
f3) Proyectos Productivos y Acciones de Fomento			0.0			0.0
G. Inversiones Financieras y Otras Provisiones (G=g1+g2+g3+g4+g5+g6+g7)	0.0	0.0	0.0	0.0	0.0	0.0
g1) Inversiones Para el Fomento de Actividades Productivas			0.0			0.0
g2) Acciones y Participaciones de Capital			0.0			0.0
g3) Compra de Títulos y Valores			0.0			0.0
g4) Concesión de Préstamos			0.0			0.0
g5) Inversiones en Fideicomisos, Mandatos y Otros Análogos			0.0			0.0
Fideicomiso de Desastres Naturales (Informativo)			0.0			0.0
g6) Otras Inversiones Financieras			0.0			0.0
g7) Provisiones para Contingencias y Otras Erogaciones Especiales			0.0			0.0
H. Participaciones y Aportaciones (H=h1+h2+h3)	0.0	0.0	0.0	0.0	0.0	0.0
h1) Participaciones			0.0			0.0
h2) Aportaciones			0.0			0.0
h3) Convenios			0.0			0.0
I. Deuda Pública (I=i1+i2+i3+i4+i5+i6+i7)	0.0	4,610.6	4,610.6	2,329.3	2,329.3	2,281.3
i1) Amortización de la Deuda Pública			0.0			0.0
i2) Intereses de la Deuda Pública			0.0			0.0
i3) Comisiones de la Deuda Pública			0.0			0.0
i4) Gastos de la Deuda Pública			0.0			0.0
i5) Costo por Coberturas			0.0			0.0
i6) Apoyos Financieros			0.0			0.0
7) Adeudos de Ejercicios Fiscales Anteriores (ADEFAS)		4,610.6	4,610.6	2,329.3	2,329.3	2,281.3

U T F V

Concepto	Egresos					Subejercicio
	Aprobado	Ampliaciones/ (Reducciones)	Modificado	Devengado	Pagado	
II. Gasto Etiquetado (II=A+B+C+D+E+F+G+H+I)	0.0	0.0	0.0	0.0	0.0	0.0
A. Servicios Personales (A=a1+a2+a3+a4+a5+a6+a7)	0.0	0.0	0.0	0.0	0.0	0.0
a1) Remuneraciones al Personal de Carácter Permanente			0.0			0.0
a2) Remuneraciones al Personal de Carácter Transitorio			0.0			0.0
a3) Remuneraciones Adicionales y Especiales			0.0			0.0
a4) Seguridad Social			0.0			0.0
a5) Otras Prestaciones Sociales y Económicas			0.0			0.0
a6) Previsiones			0.0			0.0
a7) Pago de Estímulos a Servidores Públicos			0.0			0.0
B. Materiales y Suministros (B=b1+b2+b3+b4+b5+b6+b7+b8+b9)	0.0	0.0	0.0	0.0	0.0	0.0
b1) Materiales de Administración, Emisión de Documentos y Artículos Oficiales			0.0			0.0
b2) Alimentos y Utensilios			0.0			0.0
b3) Materias Primas y Materiales de Producción y Comercialización			0.0			0.0
b4) Materiales y Artículos de Construcción y de Reparación			0.0			0.0
b5) Productos Químicos, Farmacéuticos y de Laboratorio			0.0			0.0
b6) Combustibles, Lubricantes y Aditivos			0.0			0.0
b7) Vestuario, Blancos, Prendas de Protección y Artículos Deportivos			0.0			0.0
b8) Materiales y Suministros Para Seguridad			0.0			0.0
b9) Herramientas, Refacciones y Accesorios Menores			0.0			0.0
C. Servicios Generales (C=c1+c2+c3+c4+c5+c6+c7+c8+c9)	0.0	0.0	0.0	0.0	0.0	0.0
c1) Servicios Básicos			0.0			0.0
c2) Servicios de Arrendamiento			0.0			0.0
c3) Servicios Profesionales, Científicos, Técnicos y Otros Servicios			0.0			0.0
c4) Servicios Financieros, Bancarios y Comerciales			0.0			0.0
c5) Servicios de Instalación, Reparación, Mantenimiento y Conservación			0.0			0.0
c6) Servicios de Comunicación Social y Publicidad			0.0			0.0
c7) Servicios de Traslado y Viáticos			0.0			0.0
c8) Servicios Oficiales			0.0			0.0
c9) Otros Servicios Generales			0.0			0.0
D. Transferencias, Asignaciones, Subsidios y Otras Ayudas (D=d1+d2+d3+d4+d5+d6+d7+d8+d9)	0.0	0.0	0.0	0.0	0.0	0.0
d1) Transferencias Internas y Asignaciones al Sector Público			0.0			0.0
d2) Transferencias al Resto del Sector Público			0.0			0.0
d3) Subsidios y Subvenciones			0.0			0.0
d4) Ayudas Sociales			0.0			0.0
d5) Pensiones y Jubilaciones			0.0			0.0
d6) Transferencias a Fideicomisos, Mandatos y Otros Análogos			0.0			0.0
d7) Transferencias a la Seguridad Social			0.0			0.0
d8) Donativos			0.0			0.0
d9) Transferencias al Exterior			0.0			0.0
E. Bienes Muebles, Inmuebles e Intangibles (E=e1+e2+e3+e4+e5+e6+e7+e8+e9)	0.0	0.0	0.0	0.0	0.0	0.0
e1) Mobiliario y Equipo de Administración			0.0			0.0
e2) Mobiliario y Equipo Educativo y Recreativo			0.0			0.0
e3) Equipo e Instrumental Médico y de Laboratorio			0.0			0.0
e4) Vehículos y Equipo de Transporte			0.0			0.0
e5) Equipo de Defensa y Seguridad			0.0			0.0
e6) Maquinaria, Otros Equipos y Herramientas			0.0			0.0
e7) Activos Biológicos			0.0			0.0
e8) Bienes Inmuebles			0.0			0.0
e9) Activos Intangibles			0.0			0.0
F. Inversión Pública (F=f1+f2+f3)	0.0	0.0	0.0	0.0	0.0	0.0
f1) Obra Pública en Bienes de Dominio Público			0.0			0.0
f2) Obra Pública en Bienes Propios			0.0			0.0
f3) Proyectos Productivos y Acciones de Fomento			0.0			0.0
G. Inversiones Financieras y Otras Provisiones (G=g1+g2+g3+g4+g5+g6+g7)	0.0	0.0	0.0	0.0	0.0	0.0
g1) Inversiones Para el Fomento de Actividades Productivas			0.0			0.0
g2) Acciones y Participaciones de Capital			0.0			0.0
g3) Compra de Títulos y Valores			0.0			0.0
g4) Concesión de Préstamos			0.0			0.0
g5) Inversiones en Fideicomisos, Mandatos y Otros Análogos			0.0			0.0
Fideicomiso de Desastres Naturales (Informativo)			0.0			0.0
g6) Otras Inversiones Financieras			0.0			0.0
g7) Provisiones para Contingencias y Otras Erogaciones Especiales			0.0			0.0
H. Participaciones y Aportaciones (H=h1+h2+h3)	0.0	0.0	0.0	0.0	0.0	0.0
h1) Participaciones			0.0			0.0
h2) Aportaciones			0.0			0.0
h3) Convenios			0.0			0.0
I. Deuda Pública (I=i1+i2+i3+i4+i5+i6+i7)	0.0	0.0	0.0	0.0	0.0	0.0
i1) Amortización de la Deuda Pública			0.0			0.0
i2) Intereses de la Deuda Pública			0.0			0.0
i3) Comisiones de la Deuda Pública			0.0			0.0
i4) Gastos de la Deuda Pública			0.0			0.0
i5) Costo por Coberturas			0.0			0.0
i6) Apoyos Financieros			0.0			0.0
i7) Adeudos de Ejercicios Fiscales Anteriores (ADEFAS)			0.0			0.0
III. Total de Egresos (III = I + II)	241,820.6	19,985.8	261,806.4	232,521.2	213,676.2	29,285.2

Universidad Tecnológica Fidel Velázquez Estado Analítico del Ejercicio del Presupuesto de Egresos Detallado Clasificación Administrativa Del 1 de Enero al 31 de Diciembre de 2021 (Miles de Pesos)						
Concepto (c)	Egresos					Subejercicio
	Aprobado	Ampliaciones/ (Reducciones)	Modificado	Devengado	Pagado	
I. Gasto No Etiquetado (I=A+B+C+D+E+F+G+H)	241,820.6	19,985.8	261,806.4	232,521.2	213,676.2	29,285.2
210C05 Universidad Tecnológica Fidel Velázquez	241,820.6	19,985.8	261,806.4	232,521.2	213,676.2	29,285.2
II. Gasto Etiquetado (II=A+B+C+D+E+F+G+H)	0.0	0.0	0.0	0.0	0.0	0.0
III. Total de Egresos (III = I + II)	241,820.6	19,985.8	261,806.4	232,521.2	213,676.2	29,285.2

Universidad Tecnológica Fidel Velázquez Estado Analítico del Ejercicio del Presupuesto de Egresos Detallado Clasificación Funcional (Finalidad y Función) Del 1 de Enero al 31 de Diciembre de 2021 (Miles de Pesos)						
Concepto (c)	Egresos					Subejercicio (e)
	Aprobado (d)	Ampliaciones/ (Reducciones)	Modificado	Devengado	Pagado	
I. Gasto No Etiquetado (I=A+B+C+D)	241,820.6	19,985.8	261,806.4	232,521.2	213,676.2	29,285.2
A. Gobierno (A=a1+a2+a3+a4+a5+a6+a7+a8)	2,944.7	5.0	2,949.7	2,822.6	2,801.7	127.1
a1) Legislación			0.0			0.0
a2) Justicia			0.0			0.0
a3) Coordinación de la Política de Gobierno	2,944.7	5.0	2,949.7	2,822.6	2,801.7	127.1
a4) Relaciones Exteriores			0.0			0.0
a5) Asuntos Financieros y Hacendarios			0.0			0.0
a6) Seguridad Nacional			0.0			0.0
a7) Asuntos de Orden Público y de Seguridad Interior			0.0			0.0
a8) Otros Servicios Generales			0.0			0.0
B. Desarrollo Social (B=b1+b2+b3+b4+b5+b6+b7)	238,875.9	15,370.2	254,246.1	227,369.3	208,545.2	26,876.8
b1) Protección Ambiental			0.0			0.0
b2) Vivienda y Servicios a la Comunidad			0.0			0.0
b3) Salud			0.0			0.0
b4) Recreación, Cultura y Otras Manifestaciones Sociales			0.0			0.0
b5) Educación	238,875.9	15,370.2	254,246.1	227,369.3	208,545.2	26,876.8
b6) Protección Social			0.0			0.0
b7) Otros Asuntos Sociales			0.0			0.0
C. Desarrollo Económico (C=c1+c2+c3+c4+c5+c6+c7+c8+c9)	0.0	0.0	0.0	0.0	0.0	0.0
c1) Asuntos Económicos, Comerciales y Laborales en General			0.0			0.0
c2) Agropecuaria, Silvicultura, Pesca y Caza			0.0			0.0
c3) Combustibles y Energía			0.0			0.0
c4) Minería, Manufacturas y Construcción			0.0			0.0
c5) Transporte			0.0			0.0
c6) Comunicaciones			0.0			0.0
c7) Turismo			0.0			0.0
c8) Ciencia, Tecnología e Innovación			0.0			0.0
c9) Otras Industrias y Otros Asuntos Económicos			0.0			0.0
D. Otras No Clasificadas en Funciones Anteriores (D=d1+d2+d3+d4)	0.0	4,610.6	4,610.6	2,329.3	2,329.3	2,281.3
d1) Transacciones de la Deuda Pública / Costo Financiero de la Deuda			0.0			0.0
d2) Transferencias, Participaciones y Aportaciones Entre Diferentes Niveles y Órdenes de Gobierno			0.0			0.0
d3) Saneamiento del Sistema Financiero			0.0			0.0
d4) Adeudos de Ejercicios Fiscales Anteriores		4,610.6	4,610.6	2,329.3	2,329.3	2,281.3
II. Gasto Etiquetado (II=A+B+C+D)	0.0	0.0	0.0	0.0	0.0	0.0
A. Gobierno (A=a1+a2+a3+a4+a5+a6+a7+a8)	0.0	0.0	0.0	0.0	0.0	0.0
a1) Legislación			0.0			0.0
a2) Justicia			0.0			0.0
a3) Coordinación de la Política de Gobierno			0.0			0.0
a4) Relaciones Exteriores			0.0			0.0
a5) Asuntos Financieros y Hacendarios			0.0			0.0
a6) Seguridad Nacional			0.0			0.0
a7) Asuntos de Orden Público y de Seguridad Interior			0.0			0.0
a8) Otros Servicios Generales			0.0			0.0
B. Desarrollo Social (B=b1+b2+b3+b4+b5+b6+b7)	0.0	0.0	0.0	0.0	0.0	0.0
b1) Protección Ambiental			0.0			0.0
b2) Vivienda y Servicios a la Comunidad			0.0			0.0
b3) Salud			0.0			0.0
b4) Recreación, Cultura y Otras Manifestaciones Sociales			0.0			0.0
b5) Educación			0.0			0.0
b6) Protección Social			0.0			0.0
b7) Otros Asuntos Sociales			0.0			0.0
C. Desarrollo Económico (C=c1+c2+c3+c4+c5+c6+c7+c8+c9)	0.0	0.0	0.0	0.0	0.0	0.0
c1) Asuntos Económicos, Comerciales y Laborales en General			0.0			0.0
c2) Agropecuaria, Silvicultura, Pesca y Caza			0.0			0.0
c3) Combustibles y Energía			0.0			0.0
c4) Minería, Manufacturas y Construcción			0.0			0.0
c5) Transporte			0.0			0.0
c6) Comunicaciones			0.0			0.0
c7) Turismo			0.0			0.0
c8) Ciencia, Tecnología e Innovación			0.0			0.0
c9) Otras Industrias y Otros Asuntos Económicos			0.0			0.0
D. Otras No Clasificadas en Funciones Anteriores (D=d1+d2+d3+d4)	0.0	0.0	0.0	0.0	0.0	0.0
d1) Transacciones de la Deuda Pública / Costo Financiero de la Deuda			0.0			0.0
d2) Transferencias, Participaciones y Aportaciones Entre Diferentes Niveles y Órdenes de Gobierno			0.0			0.0
d3) Saneamiento del Sistema Financiero			0.0			0.0
d4) Adeudos de Ejercicios Fiscales Anteriores			0.0			0.0
III. Total de Egresos (III = I + II)	241,820.6	19,985.8	261,806.4	232,521.2	213,676.2	29,285.2

Universidad Tecnológica Fidel Velázquez
Estado Analítico del Ejercicio del Presupuesto de Egresos Detallado
Clasificación de Servicios Personales por Categoría
Del 1 de Enero al 31 de Diciembre de 2021
(Miles de Pesos)

Concepto (c)	Egresos					Subejercicio
	Aprobado	Ampliaciones/ (Reducciones)	Modificado	Devengado	Pagado	
I. Gasto No Etiquetado (I=A+B+C+D+E+F)	187,978.2	-1,195.5	186,782.7	169,239.0	169,239.0	17,543.7
A. Personal Administrativo y de Servicio Público	187,978.2	-1,195.5	186,782.7	169,239.0	169,239.0	17,543.7
B. Magisterio			0.0			0.0
C. Servicios de Salud (C=c1+c2)	0.0	0.0	0.0	0.0	0.0	0.0
c1) Personal Administrativo			0.0			0.0
c2) Personal Médico, Paramédico y afín			0.0			0.0
D. Seguridad Pública			0.0			0.0
E. Gastos asociados a la implementación de nuevas leyes federales o reformas a las mismas (E = e1 + e2)	0.0	0.0	0.0	0.0	0.0	0.0
e1) Nombre del Programa o Ley 1			0.0			0.0
e2) Nombre del Programa o Ley 2			0.0			0.0
F. Sentencias laborales definitivas			0.0			0.0
II. Gasto Etiquetado (II=A+B+C+D+E+F)	0.0	0.0	0.0	0.0	0.0	0.0
A. Personal Administrativo y de Servicio Público			0.0			0.0
B. Magisterio			0.0			0.0
C. Servicios de Salud (C=c1+c2)	0.0	0.0	0.0	0.0	0.0	0.0
c1) Personal Administrativo			0.0			0.0
c2) Personal Médico, Paramédico y afín			0.0			0.0
D. Seguridad Pública			0.0			0.0
E. Gastos asociados a la implementación de nuevas leyes federales o reformas a las mismas (E = e1 + e2)	0.0	0.0	0.0	0.0	0.0	0.0
e1) Nombre del Programa o Ley 1			0.0			0.0
e2) Nombre del Programa o Ley 2			0.0			0.0
F. Sentencias laborales definitivas			0.0			0.0
III. Total del Gasto en Servicios Personales (III = I + II)	187,978.2	-1,195.5	186,782.7	169,239.0	169,239.0	17,543.7

U T F V