

**TECNOLÓGICO DE ESTUDIOS
SUPERIORES DE VALLE
DE BRAVO

(TESVB)**

| C O N T E N I D O | P Á G I N A |
|--|--------------------|
| I. INFORMACIÓN CONTABLE | |
| ESTADO DE SITUACIÓN FINANCIERA | 5 |
| ESTADO DE ACTIVIDADES | 6 |
| ESTADO DE VARIACIÓN EN LA HACIENDA PÚBLICA | 7 |
| ESTADO DE CAMBIOS EN LA SITUACIÓN FINANCIERA | 8 |
| ESTADO DE FLUJOS DE EFECTIVO | 9 |
| ESTADO ANALÍTICO DEL ACTIVO | 10 |
| ESTADO ANALÍTICO DE LA DEUDA Y OTROS PASIVOS | 11 |
| INFORME SOBRE LOS PASIVOS CONTINGENTES | |
| NOTAS A LOS ESTADOS FINANCIEROS | 12 |
| II. INFORMACIÓN PRESUPUESTARIA | |
| III. INFORMACIÓN PROGRAMÁTICA | |
| IV. ANEXOS ESTABLECIDOS EN DIFERENTES ORDENAMIENTOS | |
| V. FORMATOS PARA EL CUMPLIMIENTO DE LA LEY DE DISCIPLINA FINANCIERA DE LAS ENTIDADES FEDERATIVAS Y LOS MUNICIPIOS | |

T E S V B

**Tecnológico de Estudios Superiores de Valle de Bravo
Estado de Situación Financiera
Al 31 de Diciembre de 2021 y 2020
(Miles de Pesos)**

| Concepto | Año | | Concepto | Año | |
|---|------------------|------------------|---|------------------|------------------|
| | 2021 | 2020 | | 2021 | 2020 |
| ACTIVO | | | PASIVO | | |
| Activo Circulante | | | Pasivo Circulante | | |
| Efectivo y Equivalentes | 18,967.8 | 22,343.5 | Cuentas por Pagar a Corto Plazo | 6,471.8 | 5,503.0 |
| Derechos a Recibir Efectivo o Equivalentes | 50.9 | .0 | Documentos por Pagar a Corto Plazo | | |
| Derechos a Recibir Bienes o Servicios | | | Porción a Corto Plazo de la Deuda Pública a Largo Plazo | | |
| Inventarios | | | Títulos y Valores a Corto Plazo | | |
| Almacenes | | | Pasivos Diferidos a Corto Plazo | | |
| Estimación por Pérdida o Deterioro de Activos Circulantes | | | Fondos y Bienes de Terceros en Garantía y/o Administración a Corto Plazo | | |
| Otros Activos Circulantes | | | Provisiones a Corto Plazo | | |
| | | | Otros Pasivos a Corto Plazo | | |
| Total de Activos Circulantes | 19,018.7 | 22,343.5 | Total de Pasivos Circulantes | 6,471.8 | 5,503.0 |
| Activo No Circulante | | | Pasivo No Circulante | | |
| Inversiones Financieras a Largo Plazo | | | Cuentas por Pagar a Largo Plazo | | |
| Derechos a Recibir Efectivo o Equivalentes a Largo Plazo | | | Documentos por Pagar a Largo Plazo | | |
| Bienes Inmuebles, Infraestructura y Construcciones en Proceso | 113,167.7 | 110,931.3 | Deuda Pública a Largo Plazo | | |
| Bienes Muebles | 77,454.9 | 75,788.2 | Pasivos Diferidos a Largo Plazo | | |
| Activos Intangibles | | | Fondos y Bienes de Terceros en Garantía y/o en Administración a Largo Plazo | | |
| Depreciación, Deterioro y Amortización Acumulada de Bienes | -64,338.5 | -59,501.2 | Provisiones a Largo Plazo | | |
| Activos Diferidos | | | | | |
| Estimación por Pérdida o Deterioro de Activos no Circulantes | | | Total de Pasivos No Circulantes | .0 | .0 |
| Otros Activos no Circulantes | | | | | |
| | | | Total del Pasivo | 6,471.8 | 5,503.0 |
| Total de Activos No Circulantes | 126,284.1 | 127,218.3 | | | |
| Total del Activo | 145,302.8 | 149,561.8 | HACIENDA PÚBLICA/ PATRIMONIO | | |
| | | | Hacienda Pública/Patrimonio Contribuido | 12,233.7 | 12,233.7 |
| | | | Aportaciones | 12,233.7 | 12,233.7 |
| | | | Donaciones de Capital | | |
| | | | Actualización de la Hacienda Pública / Patrimonio | | |
| | | | Hacienda Pública/Patrimonio Generado | 126,597.3 | 131,825.1 |
| | | | Resultados del Ejercicio (Ahorro / Desahorro) | 6,383.5 | 1,925.8 |
| | | | Resultados de Ejercicios Anteriores | 117,781.3 | 127,466.8 |
| | | | Revalúos | 2,432.5 | 2,432.5 |
| | | | Reservas | | |
| | | | Rectificaciones de Resultados de Ejercicios Anteriores | | |
| | | | Exceso o Insuficiencia en la Actualización de la Hacienda Pública/Patrimonio | .0 | .0 |
| | | | Resultado por Posición Monetaria | | |
| | | | Resultado por Tenencia de Activos no Monetarios | | |
| | | | Total Hacienda Pública/ Patrimonio | 138,831.0 | 144,058.8 |
| | | | Total del Pasivo y Hacienda Pública / Patrimonio | 145,302.8 | 149,561.8 |

CUENTA PÚBLICA DEL GOBIERNO, ORGANISMOS AUXILIARES Y AUTÓNOMOS DEL ESTADO DE MÉXICO 2021

Tecnológico de Estudios Superiores de Valle de Bravo
Estado de Actividades
Del 1 de Enero al 31 de Diciembre de 2021 y 2020
(Miles de Pesos)

| Concepto | 2021 | 2020 |
|---|-----------------|-----------------|
| INGRESOS Y OTROS BENEFICIOS | | |
| Ingresos de la Gestión | 599.8 | 4,999.7 |
| Impuestos | | |
| Cuotas y Aportaciones de Seguridad Social | | |
| Contribuciones de Mejoras | | |
| Derechos | | |
| Productos | 586.6 | |
| Aprovechamientos | | |
| Ingresos por Venta de Bienes y Prestación de Servicios | 13.2 | 4,999.7 |
| Participaciones, Aportaciones, Convenios Incentivos Derivados de la Colaboración Fiscal, Fondos Distintos de Aportaciones, Transferencias, Asignaciones, Subsidios y Subvenciones y Pensiones y Jubilaciones | 79,256.2 | 72,973.7 |
| Participaciones, Aportaciones, Convenios, Incentivos Derivados de la Colaboración Fiscal y Fondos Distintos de Aportaciones | | |
| Transferencia, Asignaciones, Subsidios y Subvenciones y Pensiones y Jubilaciones | 79,256.2 | 72,973.7 |
| Otros Ingresos y Beneficios | .0 | 607.3 |
| Ingresos Financieros | .0 | 607.3 |
| Incremento por Variación de Inventarios | | |
| Disminución del Exceso de Estimaciones por Pérdida o Deterioro u Obsolescencia | | |
| Disminución del Exceso de Provisiones | | |
| Otros Ingresos y Beneficios Varios | .0 | .0 |
| Total de Ingresos y Otros Beneficios | 79,856.0 | 78,580.7 |
| GASTOS Y OTRAS PÉRDIDAS | | |
| Gastos de Funcionamiento | 64,849.4 | 63,846.6 |
| Servicios Personales | 50,515.4 | 48,031.7 |
| Materiales y Suministros | 4,452.3 | 4,660.1 |
| Servicios Generales | 9,881.7 | 11,154.8 |
| Transferencia, Asignaciones, Subsidios y Otras Ayudas | 38.8 | 230.7 |
| Transferencias Internas y Asignaciones al Sector Público | | |
| Transferencias al Resto del Sector Público | | |
| Subsidios y Subvenciones | | |
| Ayudas Sociales | 38.8 | 230.7 |
| Pensiones y Jubilaciones | | |
| Transferencias a Fideicomisos, Mandatos y Contratos Análogos | | |
| Transferencias a la Seguridad Social | | |
| Donativos | | |
| Transferencias al Exterior | | |
| Participaciones y Aportaciones | .0 | .0 |
| Participaciones | | |
| Aportaciones | | |
| Convenios | | |
| Intereses, Comisiones y Otros Gastos de la Deuda Pública | .0 | .0 |
| Intereses de la Deuda Pública | | |
| Comisiones de la Deuda Pública | | |
| Gastos de la Deuda Pública | | |
| Costo por Coberturas | | |
| Apoyos Financieros | | |
| Otros Gastos y Pérdidas Extraordinarias | 4,845.5 | 8,319.8 |
| Estimaciones, Depreciaciones, Deterioros, Obsolescencia y Amortizaciones | 4,845.5 | 8,319.8 |
| Provisiones | | |
| Disminución de Inventarios | | |
| Aumento por Insuficiencia de Estimaciones por Pérdida o Deterioro y Obsolescencia | | |
| Aumento por Insuficiencia de Provisiones | | |
| Otros Gastos | | |
| Inversión Pública | 3,738.8 | 4,257.8 |
| Inversión Pública no Capitalizable | 3,738.8 | 4,257.8 |
| Total de Gastos y Otras Pérdidas | 73,472.5 | 76,654.9 |
| Resultados del Ejercicio (Ahorro/Desahorro) | 6,383.5 | 1,925.8 |

TESVB

| Tecnológico de Estudios Superiores de Valle de Bravo Estado de Variación en la Hacienda Pública Del 1 de Enero al 31 de Diciembre de 2021 y 2020 | | | | | |
|--|---|---|--|--|-----------|
| Concepto | Hacienda Pública / Patrimonio Contribuido | Hacienda Pública / Patrimonio Generado de Ejercicios Anteriores | Hacienda Pública / Patrimonio Generado del Ejercicio | Exceso o Insuficiencia en la Actualización de la Hacienda Pública / Patrimonio | Total |
| Hacienda Pública / Patrimonio Contribuido Neto de 2020 | 12,233.7 | | | | 12,233.7 |
| Aportaciones | 12,233.7 | | | | 12,233.7 |
| Donaciones de Capital | | | | | 0.0 |
| Actualización de la Hacienda Pública/Patrimonio | | | | | 0.0 |
| Hacienda Pública / Patrimonio Generado Neto de 2020 | | 129,899.3 | 1,925.8 | 0.0 | 131,825.1 |
| Resultados del Ejercicio (Ahorro/Desahorro) | | | 1,925.8 | | 1,925.8 |
| Resultados de Ejercicios Anteriores | | 127,466.8 | | | 127,466.8 |
| Revalúos | | 2,432.5 | | | 2,432.5 |
| Reservas | | | | | 0.0 |
| Rectificaciones de Resultados de Ejercicios Anteriores | | | | | 0.0 |
| Exceso o Insuficiencia en la Actualización de la Hacienda Pública / Patrimonio Neto de 2020 | | | | 0.0 | 0.0 |
| Resultado por Posición Monetaria | | | | | 0.0 |
| Resultado por Tenencia de Activos no Monetarios | | | | | 0.0 |
| Hacienda Pública / Patrimonio Neto Final de 2020 | 12,233.7 | 129,899.3 | 1,925.8 | 0.0 | 144,058.8 |
| Cambios en la Hacienda Pública / Patrimonio Contribuido Neto de 2021 | 0.0 | | | | 0.0 |
| Aportaciones | 0.0 | | | | 0.0 |
| Donaciones de Capital | | | | | 0.0 |
| Actualización de la Hacienda Pública/Patrimonio | | | | | 0.0 |
| Variaciones de la Hacienda Pública / Patrimonio Generado Neto de 2021 | | -9,685.5 | 4,457.7 | | -5,227.8 |
| Resultados del Ejercicio (Ahorro/Desahorro) | | | 6,383.5 | | 6,383.5 |
| Resultados de Ejercicios Anteriores | | -9,685.5 | -1,925.8 | | -11,611.3 |
| Revalúos | | | | | 0.0 |
| Reservas | | | | | 0.0 |
| Rectificaciones de Resultados de Ejercicios Anteriores | | | | | 0.0 |
| Cambios en el Exceso o Insuficiencia en la Actualización de la Hacienda Pública / Patrimonio Neto de 2021 | | | | 0.0 | 0.0 |
| Resultado por Posición Monetaria | | | | | 0.0 |
| Resultado por Tenencia de Activos no Monetarios | | | | | 0.0 |
| Hacienda Pública / Patrimonio Neto Final de 2021 | 12,233.7 | 120,213.8 | 6,383.5 | 0.0 | 138,831.0 |

Tecnológico de Estudios Superiores de Valle de Bravo
Estado de Cambios en la Situación Financiera
Del 1 de Enero al 31 de Diciembre de 2021
(Miles de pesos)

| Concepto | Origen | Aplicación |
|---|----------------|-----------------|
| ACTIVO | 7,124.6 | 5,042.4 |
| Activo Circulante | 50.9 | 3,375.7 |
| Efectivo y Equivalentes | | 3,375.7 |
| Derechos a Recibir Efectivo o Equivalentes | 50.9 | |
| Derechos a Recibir Bienes o Servicios | | |
| Inventarios | | |
| Almacenes | | |
| Estimación por Pérdida o Deterioro de Activos Circulantes | | |
| Otros Activos Circulantes | | |
| Activo No circulante | 7,073.7 | 1,666.7 |
| Inversiones Financieras a Largo Plazo | | |
| Derechos a Recibir Efectivo o Equivalentes a Largo Plazo | | |
| Bienes Inmuebles, Infraestructura y Construcciones en Proceso | 2,236.4 | |
| Bienes Muebles | | 1,666.7 |
| Activos Intangibles | | |
| Depreciación, Deterioro y Amortización Acumulada de Bienes | 4,837.3 | |
| Activos Diferidos | | |
| Estimación por Pérdida o Deterioro de Activos no Circulantes | | |
| Otros Activos no Circulantes | | |
| PASIVO | .0 | 968.8 |
| Pasivo Circulante | .0 | 968.8 |
| Cuentas por Pagar a Corto Plazo | | 968.8 |
| Documentos por Pagar a Corto Plazo | | |
| Porción a Corto Plazo de la Deuda Pública a Largo Plazo | | |
| Títulos y Valores a Corto Plazo | | |
| Pasivos Diferidos a Corto Plazo | | |
| Fondos y Bienes de Terceros en Garantía y/o Administración a Corto Plazo | | |
| Provisiones a Corto Plazo | | |
| Otros Pasivos a Corto Plazo | | |
| Pasivo No Circulante | .0 | .0 |
| Cuentas por Pagar a Largo Plazo | | |
| Documentos por Pagar a Largo Plazo | | |
| Deuda Pública a Largo Plazo | | |
| Pasivos Diferidos a Largo Plazo | | |
| Fondos y Bienes de Terceros en Garantía y/o en Administración a Largo Plazo | | |
| Provisiones a Largo Plazo | | |
| HACIENDA PÚBLICA/PATRIMONIO | .0 | -5,227.8 |
| Hacienda Pública/Patrimonio Contribuido | .0 | .0 |
| Aportaciones | | |
| Donaciones de Capital | | |
| Actualización de la Hacienda Pública/Patrimonio | | |
| Hacienda Pública/Patrimonio Generado | .0 | -5,227.8 |
| Resultados del Ejercicio (Ahorro/Desahorro) | | 4,457.7 |
| Resultados de Ejercicios Anteriores | | -9,685.5 |
| Revalúos | .0 | |
| Reservas | | |
| Rectificaciones de Resultados de Ejercicios Anteriores | | |
| Exceso o insuficiencia en la Actualización de la Hacienda Pública/Patrimonio | .0 | .0 |
| Resultado por Posición Monetaria | | |
| Resultado por Tenencia de Activos no Monetarios | | |

T E S V B

Tecnológico de Estudios Superiores de Valle de Bravo
Estado de Flujos de Efectivo
Del 1 de Enero al 31 de Diciembre de 2021 y 2020
(Miles de Pesos)

| Concepto | 2021 | 2020 |
|---|------------------|------------------|
| Flujos de Efectivo de las Actividades de Operación | | |
| Origen | 79,856.0 | 78,580.7 |
| Impuestos | | |
| Cuotas y Aportaciones de Seguridad Social | | |
| Contribuciones de Mejoras | | |
| Derechos | | |
| Productos | 586.6 | |
| Aprovechamientos | | |
| Ingresos por Venta de Bienes y Prestación de Servicios | 13.2 | 4,999.7 |
| Participaciones, Aportaciones, Convenios, Incentivos de la Colaboración Fiscal y Fondos Distintos de Aportaciones | | |
| Transferencias, Asignaciones, Subsidios y Subvenciones, y Pensiones y Jubilaciones | 79,256.2 | 72,973.7 |
| Otros Orígenes de Operación | | 607.3 |
| Aplicación | 73,991.5 | 76,654.9 |
| Servicios Personales | 50,515.4 | 48,031.7 |
| Materiales y Suministros | 4,452.3 | 4,660.1 |
| Servicios Generales | 9,881.7 | 11,154.8 |
| Transferencias Internas y Asignaciones al Sector Público | | |
| Transferencias al Resto del Sector Público | | |
| Subsidios y Subvenciones | | |
| Ayudas Sociales | 38.8 | 230.7 |
| Pensiones y Jubilaciones | | |
| Transferencias a Fideicomisos, Mandatos y Contratos Análogos | | |
| Transferencias a la Seguridad Social | | |
| Donativos | | |
| Transferencias al Exterior | | |
| Participaciones | | |
| Aportaciones | | |
| Convenios | | |
| Otras Aplicaciones de Operación | 9,103.3 | 12,577.6 |
| Flujos Netos de Efectivo por Actividades de Operación | 5,864.5 | 1,925.8 |
| Flujos de Efectivo de las Actividades de Inversión | | |
| Origen | 3,903.1 | 11,268.7 |
| Bienes Inmuebles, Infraestructura y Construcciones en Proceso | 2,236.4 | 6,335.7 |
| Bienes Muebles | 1,666.7 | 4,929.1 |
| Otros Orígenes de Inversión | | 3.9 |
| Aplicación | 1,666.7 | 362.5 |
| Bienes Inmuebles, Infraestructura y Construcciones en Proceso | | |
| Bienes Muebles | 1,666.7 | 362.5 |
| Otras Aplicaciones de Inversión | | |
| Flujos Netos de Efectivo por Actividades de Inversión | 2,236.4 | 10,906.2 |
| Flujo de Efectivo de las Actividades de Financiamiento | | |
| Origen | .0 | .0 |
| Endeudamiento Neto | | |
| Interno | | |
| Externo | | |
| Otros Orígenes de Financiamiento | | |
| Aplicación | 11,476.6 | 10,322.6 |
| Servicios de la Deuda | | |
| Interno | | |
| Externo | | |
| Otras Aplicaciones de Financiamiento | 11,476.6 | 10,322.6 |
| Flujos Netos de Efectivo por Actividades de Financiamiento | -11,476.6 | -10,322.6 |
| Incremento/Disminución Neta en el Efectivo y Equivalentes al Efectivo | -3,375.7 | 2,509.4 |
| Efectivo y Equivalentes al Efectivo al Inicio del Ejercicio | 22,343.5 | 19,834.1 |
| Efectivo y Equivalentes al Efectivo al Final del Ejercicio | 18,967.8 | 22,343.5 |

CUENTA PÚBLICA DEL GOBIERNO, ORGANISMOS AUXILIARES Y AUTÓNOMOS DEL ESTADO DE MÉXICO 2021

Tecnológico de Estudios Superiores de Valle de Bravo
Estado Analítico del Activo
Del 1 de Enero al 31 de Diciembre de 2021
(Miles de Pesos)

| Concepto | Saldo Inicial | Cargos del Periodo | Abonos del Periodo | Saldo Final | Variación del Periodo |
|---|------------------|--------------------|--------------------|------------------|-----------------------|
| | 1 | 2 | 3 | 4 =(1+2-3) | (4-1) |
| ACTIVO | 149,561.8 | 484,672.7 | 488,931.7 | 145,302.8 | -4,259.0 |
| Activo Circulante | 22,343.5 | 480,762.4 | 484,087.2 | 19,018.7 | -3,324.8 |
| Efectivo y Equivalentes | 22,343.5 | 480,711.5 | 484,087.2 | 18,967.8 | -3,375.7 |
| Derechos a Recibir Efectivo o Equivalentes | | 50.9 | | 50.9 | 50.9 |
| Derechos a Recibir Bienes o Servicios | | | | .0 | .0 |
| Inventarios | | | | .0 | .0 |
| Almacenes | | | | .0 | .0 |
| Estimación por Pérdida o Deterioro de Activos Circulantes | | | | .0 | .0 |
| Otros Activos Circulantes | | | | .0 | .0 |
| Activo No Circulante | 127,218.3 | 3,910.3 | 4,844.5 | 126,284.1 | -934.2 |
| Inversiones Financieras a Largo Plazo | | | | .0 | .0 |
| Derechos a Recibir Efectivo o Equivalentes a Largo Plazo | | | | .0 | .0 |
| Bienes Inmuebles, Infraestructura y Construcciones en Proceso | 110,931.3 | 2,237.4 | 1.0 | 113,167.7 | 2,236.4 |
| Bienes Muebles | 75,788.2 | 1,666.7 | | 77,454.9 | 1,666.7 |
| Activos Intangibles | | | | .0 | .0 |
| Depreciación, Deterioro y Amortización Acumulada de Bienes | -59,501.2 | 6.2 | 4,843.5 | -64,338.5 | -4,837.3 |
| Activos Diferidos | | | | .0 | .0 |
| Estimación por Pérdida o Deterioro de Activos no Circulantes | | | | .0 | .0 |
| Otros Activos no Circulantes | | | | .0 | .0 |

Tecnológico de Estudios Superiores de Valle de Bravo
Estado Analítico de la Deuda y Otros Pasivos
Del 1 de Enero al 31 de Diciembre de 2021
(Miles de Pesos)

| Denominación de las Deudas | Moneda de Contratación | Institución o País Acreedor | Saldo Inicial del Período | Saldo Final del Período |
|--|------------------------|-----------------------------|---------------------------|-------------------------|
| DEUDA PÚBLICA | | | | |
| Corto Plazo | | | | |
| Deuda Interna | | | .0 | .0 |
| Instituciones de Crédito | | | | |
| Títulos y Valores | | | | |
| Arrendamientos Financieros | | | | |
| Deuda Externa | | | .0 | .0 |
| Organismos Financieros Internacionales | | | | |
| Deuda Bilateral | | | | |
| Títulos y Valores | | | | |
| Arrendamientos Financieros | | | | |
| Subtotal a Corto Plazo | | | .0 | .0 |
| Largo Plazo | | | | |
| Deuda Interna | | | .0 | .0 |
| Instituciones de Crédito | | | | |
| Títulos y Valores | | | | |
| Arrendamientos Financieros | | | | |
| Deuda Externa | | | .0 | .0 |
| Organismos Financieros Internacionales | | | | |
| Deuda Bilateral | | | | |
| Títulos y Valores | | | | |
| Arrendamientos Financieros | | | | |
| Subtotal a Largo Plazo | | | .0 | .0 |
| Otros Pasivos | | | 5,503.0 | 6,471.8 |
| Total de Deuda y Otros Pasivos | | | 5,503.0 | 6,471.8 |

INFORME SOBRE PASIVOS CONTINGENTES

En cumplimiento de lo dispuesto por los artículos 46, fracción I, inciso d y 52 de la Ley General de Contabilidad Gubernamental en relación al Informe Sobre Pasivos Contingentes, se menciona que el Tecnológico de Estudios Superiores de Valle de Bravo al 31 de diciembre de 2021, no cuenta con obligaciones contingentes.

NOTAS A LOS ESTADOS FINANCIEROS

NOTAS DE DESGLOSE

1. ESTADO DE SITUACIÓN FINANCIERA

ACTIVO

- **Efectivo y Equivalentes**

El equivalente de efectivo y las inversiones en valores negociables, se encuentran representados por depósitos bancarios. A la fecha de los estados financieros, los intereses se incluyen en los resultados del ejercicio.

| Concepto | <u>2021</u> | <u>2020</u> |
|--|------------------------|------------------------|
| Bancos/Tesorería | 4,217.8 | 7,343.5 |
| Inversiones Financieras de Corto Plazo | 14,750.0 | 15,000.0 |
| Total | <u>18,967.8</u> | <u>22,343.5</u> |

- **Cuentas por Cobrar**

Cuentas por cobrar, al cierre del ejercicio 2021, muestra el siguiente saldo.

| Concepto | <u>2021</u> |
|---------------------------------------|--------------------|
| Hir Compañía de seguros, S.A. de C.V. | 40.0 |
| Total | <u>40.0</u> |

- **Deudores Diversos**

La cuenta Deudores por Cobrar, al cierre del ejercicio 2021, muestra el siguiente saldo.

| Concepto | <u>2021</u> |
|-----------------------|--------------------|
| Gustavo López Araujo. | 10.9 |
| Total | <u>10.9</u> |

- **Bienes Disponibles para su Transformación y Consumos (Inventarios)**

No Aplica.

- **Inversiones Financieras**

La cuenta de Inversiones financieras no considera fideicomisos, ni participaciones y aportaciones de capital. Durante el período del 1º de enero al 31 de diciembre de 2021 el Tecnológico no realizó actividades por estos conceptos.

- **Bienes Muebles, Inmuebles e Intangibles**

Los Bienes Muebles e Inmuebles se muestran a su costo de adquisición, construcción, o bien a su valor estimado razonablemente o, al de un bien similar, determinado por el área administrativa correspondiente; o al de avalúo en caso de que sean producto de una donación, expropiación, adjudicación o dación en pago, aun cuando no se cuente con la factura o documento original que ampare la propiedad del bien. En todos los casos se incluyen los gastos y costos relacionados con su adquisición, incluyendo el impuesto al valor agregado. La actualización de los mismos se realizó hasta el 31 de diciembre de 2007, así como su correspondiente depreciación, conforme a lo establecido en la Circular de la Información Financiera para el reconocimiento de los efectos de la inflación, y tomando como referencia la NIF B-10, emitida por el **Consejo Mexicano de Normas de Información Financiera, A.C.** Considerando que en los últimos 12 años de inflación en la economía mexicana no ha rebasado el 10% anual, se ha decidido no aplicar el procedimiento de reevaluación de los estados financieros de los entes gubernamentales.

| Bienes Inmuebles: | <u>2021</u> | <u>2020</u> |
|--|-------------------------|-------------------------|
| Terreno | 3,960.0 | 3,960.0 |
| Edificios no habitacionales | 103,723.0 | 103,723.9 |
| Subtotal | <u>107,683.9</u> | <u>107,683.9</u> |
| Revaluación de bienes inmuebles: | | |
| Terreno | 1,275.8 | 1,275.8 |
| Edificios no habitacionales | 1,970.6 | 1,970.6 |
| Subtotal | <u>3,246.4</u> | <u>3,246.4</u> |
| Construcciones en proceso en bienes de dominio público | 2,237.4 | 1.0 |
| Total de bienes inmuebles | <u>113,167.7</u> | <u>110,931.3</u> |
| Bienes Muebles: | | |
| Equipo de cómputo | 28,459.6 | 28,374.3 |
| Equipo de oficina | 2,751.9 | 2,751.9 |
| Muebles y enseres | 12,609.1 | 11,027.7 |
| Maquinaria, otros equipos herramientas | 32,308.2 | 32,308.2 |
| Equipo de transporte | 1,213.7 | 1,213.7 |
| Subtotal | <u>77,342.5</u> | <u>75,675.8</u> |

Revaluación de bienes muebles:

T E S V B

| | | |
|---|------------------|------------------|
| Equipo de computo | 26.4 | 26.4 |
| Equipo de oficina | 38.9 | 38.9 |
| Muebles y enseres | 35.6 | 35.6 |
| Maquinaria, otros equipos herramientas | 11.5 | 11.5 |
| Subtotal | 112.4 | 112.4 |
| Total de bienes muebles | 77,454.9 | 75,788.2 |
| Depreciación histórica: | | |
| Edificio | 14,372.4 | 12,739.7 |
| Equipo de cómputo | 19,318.0 | 19,073.4 |
| Equipo de oficina | 847.9 | 765.3 |
| Muebles y enseres | 1,627.3 | 1,379.0 |
| Maquinaria, otros equipos herramientas | 24,593.9 | 22,112.9 |
| Equipo de transporte | 1,009.0 | 914.2 |
| Subtotal | 61,768.5 | 56,984.5 |
| Depreciación revaluada: | | |
| Edificio | 2,421.3 | 2,369.7 |
| Equipo de cómputo | 61.2 | 61.2 |
| Equipo de oficina | 41.7 | 40.7 |
| Muebles y enseres | 33.1 | 32.5 |
| Maquinaria, otros equipos herramientas | 12.7 | 12.6 |
| Subtotal | 2,570.0 | 2,516.7 |
| Total depreciación, deterioro y amortización acumulada de bienes | 64,338.5 | 59,501.2 |
| Bienes muebles e inmuebles, neto | 126,284.1 | 127,218.3 |

La depreciación se calcula a partir del mes siguiente al de su adquisición, usando el método de línea recta, aplicando las tasas anuales conforme a lo dispuesto en el “Manual Único de Contabilidad Gubernamental para las Dependencias y Entidades Públicas del Gobierno y Municipios del Estado de México”, que se mencionan a continuación:

| Rubro | Años de Vida Útil | Tasa |
|--|-------------------|------|
| Edificio | 50 | 2% |
| Equipo de cómputo | 5 | 20% |
| Equipo de oficina | 33.3 | 3% |
| Muebles y enseres | 10 | 10% |
| Maquinaria, otros equipos herramientas | 10 | 10% |
| Equipo de transporte | 10 | 10% |

El equipo de cómputo se integra al mobiliario y equipo de administración según las disposiciones del CONAC.

- **Estimaciones y Deterioros**

Durante el periodo terminado del 1º de diciembre al 31 de diciembre de 2021, no se consideró necesario registrar estimaciones por deterioros del activo.

- **Otros Activos**

En el rubro de otros activos no se realizaron movimientos que pudieran impactar financieramente durante el ejercicio.

PASIVO

- **Cuentas por Pagar a Corto Plazo**

El rubro de cuentas por pagar a corto plazo está integrado principalmente por las siguientes cuentas:

Proveedores por Pagar a Corto Plazo

| | <u>2021</u> | <u>2020</u> |
|--|----------------|----------------|
| Telefonía por Cable, S.A. de C.V. | 33.7 | 340.0 |
| EXBACH Tecnología Educativa | 27.0 | 27.0 |
| Cuerpo de Guardias de Seguridad Industrial Bancaria | 4.9 | 115.8 |
| Sergio Ernesto Carvajal Hernández | 6.5 | 0 |
| Dillisi Group | 25.2 | .0 |
| Sistemas Técnicos de Agua, S.A. de C.V. | 5.8 | .0 |
| Dedutel Exportacionex Importaciones, S.A. de C.V. | 660.3 | .0 |
| Pronto Solucione en Acción, S.A. DE C.V. | 1,148.4 | .0 |
| Aldebaran N&G, S. de R.L. de C.V. | 489.9 | 0 |
| Gobierno del Estado de México (Erogaciones 2021) | 162.3 | 153.1 |
| Orozco Medina y Asociados, S.C. | 158.3 | 0 |
| Tecnología de Desarrollo e Insumos, S.A. de C.V. | 230.0 | 0 |
| Ergonomía Mexicana, S.A. de C.V. | 580.0 | 580.0 |
| German Ramírez Salinas. | 74.4 | 351.8 |
| Consejo de Acreditación de Enseñanza de la Ingeniería, A.C. | 0.0 | 318.9 |
| Nac Soluciones Integrales, S.A. de C.V. | 0.0 | 1,892.5 |
| Acti Servicio Maralar, S.A. de C.V. | 0.0 | 265.9 |
| Hubie Soluciones Latán, S.A. de C.V. | 0.0 | 229.0 |
| CONRICYT Fondo Institucional de Fomentos Regional para el Desarrollo | 0.0 | 194.9 |
| Corporativo Comercial Sánchez Zarate | 0.0 | 86.6 |
| Licon Salgado y Asociados, S.C. | 0.0 | 79.2 |
| Otros | 0.0 | 118.7 |
| Subtotal | 3,606.7 | 4,753.4 |

TESVB

| Retenciones y Contribuciones por Pagar a Corto Plazo | <u>2021</u> | <u>2020</u> |
|---|--------------------|--------------------|
| Retenciones de ISR sueldos y salarios | 573.0 | 545.0 |
| Otras Retenciones | 14.4 | 163.5 |
| Subtotal | 587.4 | 708.0 |
| | | |
| Otras Cuentas por Pagar a Corto Plazo | <u>2021</u> | <u>2020</u> |
| Cuentas por Pagar al GEM | 36.3 | 35.2 |
| Instituto Mexiquense de la Infraestructura Física Educativa | 2,241.4 | 6.4 |
| Unidad Académica Departamental T-2 de Talleres y Laboratorio (Contratistas) | | .0 |
| Subtotal | 2,277.7 | 41.6 |
| | | |
| Total | 6,471.8 | 5,503.0 |

2. ESTADO DE ACTIVIDADES

- **Ingresos de Gestión:**

| Concepto | <u>2021</u> | <u>2020</u> |
|---|--------------------|--------------------|
| Subsidio y Subvenciones | 79,256.2 | 72,973.7 |
| Ingresos por Venta de Bienes y Servicios | 13.2 | 4,999.7 |
| Utilidades y Rendimientos de Otras Inversiones | 0 | 607.3 |
| Otros Ingresos y Beneficios Varios (Donaciones) | 586.6 | .0 |
| Total | 79,856.0 | 78,580.7 |

- **Gastos y Otras Pérdidas:**

| Concepto | <u>2021</u> | <u>2020</u> |
|--|--------------------|--------------------|
| Servicios Personales | 50,515.4 | 48,031.7 |
| Materiales y Suministros | 4,452.3 | 4,660.1 |
| Servicios Generales | 9,881.7 | 11,154.8 |
| Transferencias | 38.8 | 230.7 |
| Otros Gastos y Pérdidas Extraordinarias (Depreciaciones) | 4,845.5 | 8,319.8 |
| Inversión Pública no Capitalizable | 3,738.7 | 4,257.8 |
| Total | 73,472.4 | 76,654.9 |

3. ESTADO DE VARIACIÓN EN LA HACIENDA PÚBLICA

El Patrimonio del Tecnológico de Estudios Superiores de Valle de Bravo está integrado por lo siguiente:

- I. Los ingresos que obtenga por los servicios que preste en el ejercicio de sus facultades y el cumplimiento de su objeto.
- II. Las aportaciones, participaciones, subsidios y apoyos que le otorguen los gobiernos federal, estatal y municipal.
- III. Los legados, donaciones y demás bienes otorgados en su favor, y los productos de fideicomisos en los que se señale como fideicomisario.
- IV. Los bienes muebles e inmuebles que adquiera por cualquier título legal para el cumplimiento de su objeto; y
- V. Las utilidades, intereses, dividendos, rendimientos de sus bienes, derechos y demás ingresos que se adquiera por cualquier título legal, a continuación, se muestra el detalle de este rubro.

| Concepto | 2021 | 2020 |
|--------------------------------|-----------------|-----------------|
| Aportaciones GEM: | | |
| Terrenos | 3,960.0 | 3,960.0 |
| Edificio | 7,986.6 | 7,986.6 |
| Mobiliario y equipo de oficina | 229.8 | 229.8 |
| Equipo de cómputo | 57.3 | 57.3 |
| Total | 12,233.7 | 12,233.7 |

4. ESTADO DE FLUJOS DE EFECTIVO

1- Efectivo y equivalentes

| | 2021 | 2020 |
|---|-----------------|-----------------|
| Efectivo en Bancos –Tesorería | 19,018.7 | 22,343.5 |
| Efectivo en Bancos- Dependencias | | |
| Inversiones Temporales (hasta 3 meses) | | |
| Fondos con Afectación Específica | | |
| Depósitos de Fondos de Terceros y Otros | | |
| Total de Efectivo y Equivalentes | 19,018.7 | 22,343.5 |

2 Adquisición de Bienes Muebles e Inmuebles

No Aplica.

3 Conciliación de los Flujos de Efectivo

| Integración de Flujo de Efectivo | Al 31 de Diciembre de 2021 | 2020 |
|---|----------------------------|-----------|
| Flujos Netos de Efectivo por Actividades de Operación | 5,864.5 | 1,925.8 |
| Flujos Netos de Efectivo por Actividades de Inversión | 2,287.3 | 10,906.2 |
| Flujos Netos de Efectivo por Actividades de Financiamiento | -11,476.6 | -10,322.6 |
| Efectivo y Equivalentes al Efectivo al Inicio del Ejercicio | 22,343.5 | 19,834.1 |
| Efectivo y Equivalentes al Efectivo al Final del Ejercicio | 19,018.7 | 22,343.5 |

5. CONCILIACIÓN ENTRE LOS INGRESOS PRESUPUESTARIOS Y CONTABLES, Y LOS EGRESOS PRESUPUESTARIOS CON LOS GASTOS CONTABLES

| Tecnológico de Estudios Superiores de Valle de Bravo Conciliación entre los Ingresos Presupuestarios y Contables Correspondiente del 1 de Enero al 31 de Diciembre de 2021 (Miles de Pesos) | |
|--|-----------------|
| 1. Ingresos Presupuestarios | 87,843.9 |
| 2. Más Ingresos Contables no Presupuestarios | 0.0 |
| Ingresos Financieros | |
| Incremento por Variación de Inventarios | |
| Disminución del Exceso de Estimaciones por Pérdida o Deterioro u Obsolescencia | |
| Disminución del Exceso de Provisiones | |
| Otros Ingresos y Beneficios Varios | |
| Otros Ingresos Contables no Presupuestarios | |
| 3. Menos Ingresos Presupuestarios no Contables | 7,987.9 |
| Aprovechamientos Patrimoniales | |
| Ingresos Derivados de Financiamientos | |
| Otros Ingresos Presupuestarios no Contables | 7,987.9 |
| 4. Ingresos Contables (4 = 1 + 2 - 3) | 79,856.0 |

Tecnológico de Estudios Superiores de Valle de Bravo
Conciliación entre los Egresos Presupuestarios y los Gastos Contables
Correspondiente del 1 de Enero al 31 de Diciembre de 2021
(Miles de Pesos)

| | |
|---|-----------------|
| 1.- Total de Egresos Presupuestarios | 77,962.8 |
| 2.- Menos Egresos Presupuestarios no Contables | 4,490.4 |
| Materias Primas y Materiales de Producción y Comercialización | |
| Materiales y Suministros | |
| Mobiliario y Equipo de Administración | |
| Mobiliario y Equipo Educacional y Recreativo | |
| Equipo e Instrumental Médico y de Laboratorio | |
| Vehículos y Equipo de Transporte | |
| Equipo de Defensa y Seguridad | |
| Maquinaria, Otros Equipos y Herramientas | |
| Activos Biológicos | |
| Bienes Inmuebles | |
| Activos Intangibles | |
| Obra Pública en Bienes de Dominio Público | |
| Obra Pública en Bienes Propios | |
| Acciones y Participaciones de Capital | |
| Compra de Títulos y Valores | |
| Concesión de Préstamos | |
| Inversiones en Fideicomisos, Mandatos y Otros Análogos | |
| Provisiones para Contingencias y Otras Erogaciones Especiales | |
| Amortización de la Deuda Pública | |
| Adeudos de Ejercicios Fiscales Anteriores (ADEFAS) | 4,490.4 |
| Otros Egresos Presupuestales no Contables | |
| 3. Más Gastos Contables no Presupuestales | 0.0 |
| Estimaciones, Depreciaciones, Deterioros, Obsolescencia y Amortizaciones | |
| Provisiones | |
| Disminución de Inventarios | |
| Aumento por Insuficiencia de Estimaciones por Pérdida o Deterioro u Obsolescencia | |
| Aumento por Insuficiencia de Provisiones | |
| Otros Gastos | |
| Otros Gastos Contables no Presupuestales | |
| 4. Total de Gasto Contable (4 = 1 - 2 + 3) | 73,472.4 |

NOTAS DE MEMORIA (CUENTAS DE ORDEN)

| Tecnológico de Estudios Superiores de Valle de Bravo | | |
|---|----------------|----------------|
| CUENTAS DE ORDEN CONTABLES | | |
| (Miles de Pesos) | | |
| | 2021 | 2020 |
| CUENTAS DEUDORAS | | |
| Almacén | 1,483.2 | 1,724.5 |
| | 1,483.2 | 1,724.5 |
| CUENTAS ACREEDORAS | | |
| Artículos Disponibles por el Almacén | 1,483.2 | 1,724.5 |
| | 1,483.2 | 1,724.5 |

| Tecnológico de Estudios Superiores de Valle de Bravo | | |
|--|------------------|------------------|
| CUENTAS DE ORDEN PRESUPUESTALES | | |
| (Miles de Pesos) | | |
| | 2021 | 2020 |
| CUENTAS DEUDORAS | | |
| Ley de Ingresos Estimada | 95,867.0 | 88,242.7 |
| Presupuesto de Egresos por Ejercer de Gastos de Funcionamiento | 11,847.5 | 9,100.1 |
| Presupuesto de Egresos Devengado de Gasto de Funcionamiento | | 4,414.0 |
| Presupuesto de Egresos Pagado de Gastos de Funcionamiento | 84,019.5 | 74,728.6 |
| | 191,734.0 | 176,485.4 |
| CUENTAS ACREEDORAS | | |
| Ley de Ingresos por Ejecutar | 493.1 | 451.6 |
| Ley de Ingresos Recaudado | 95,373.9 | 87,791.1 |
| Presupuesto de Egresos Aprobado de Gastos de Funcionamiento | 95,867.0 | 88,242.7 |
| | 191,734.0 | 176,485.4 |

NOTAS DE GESTIÓN ADMINISTRATIVA

1. INTRODUCCIÓN

El ejercicio 2021 estuvo impactado por la incertidumbre económica, por lo que el GEM en previsión de los efectos que pudiesen tener en el presupuesto Estatal, reforzó las medidas de austeridad, racionalidad y disciplina presupuestal, con el Acuerdo para la Contención del Gasto y el Ahorro Presupuestario en la Administración Pública Estatal para el ejercicio Fiscal 2021.

2. PANORAMA ECONÓMICO Y FINANCIERO

Desde finales del año 2020, el entorno internacional se caracterizó por un crecimiento económico débil y desigual entre países y regiones, debido a la pandemia por COVID 19.

En congruencia con este contexto, el Paquete Económico aprobado por el Congreso de la Unión para 2021 estableció políticas conducentes a la estabilidad macroeconómica. En dicho paquete se propuso regresar el equilibrio presupuestario. La política de ingresos se orientó al fortalecimiento de los ingresos del sector público con cambios menores a la normatividad. Por lo anterior el Paquete Económico de 2021 no propuso modificaciones sustantivas a la legislación y procedimientos que rigen el marco fiscal y el ejercicio del gasto.

3. AUTORIZACIÓN E HISTORIA

Fecha de creación: 9 de septiembre de 1999.

Principales cambios es su estructura: durante el periodo del 1º de enero al 31 de diciembre de 2021, no hubo modificaciones del Tecnológico.

4. ORGANIZACIÓN Y OBJETO SOCIAL

Organigrama:

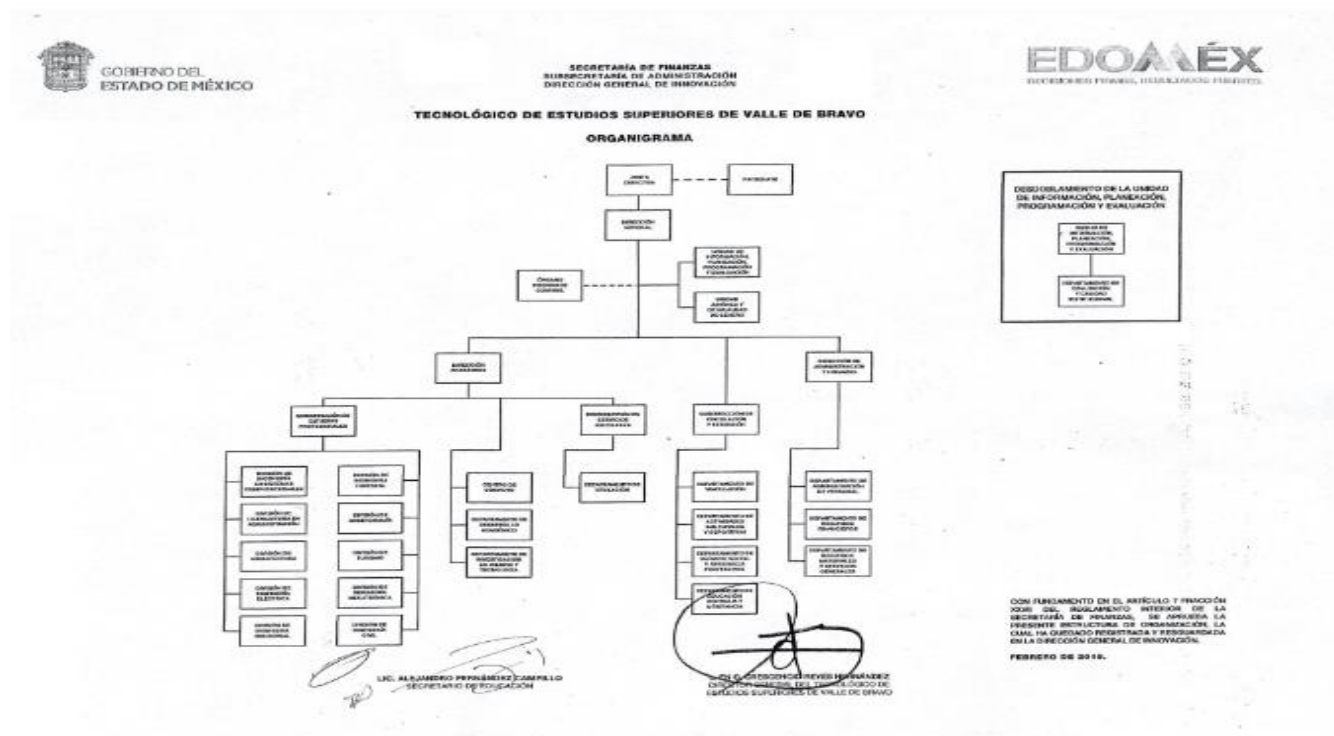

Objeto Social

- Formar profesionales, docentes e investigadores aptos para la aplicación y generación de conocimientos, con capacidad crítica y analítica en la solución de los problemas, con sentido innovador que incorpore los avances científicos y tecnológicos al ejercicio responsable de la profesión de acuerdo a los requerimientos del entorno, el estado y el país.
- Realizar investigaciones científicas y tecnológicas que permitan el avance del conocimiento, el desarrollo de la enseñanza tecnológica y el mejor aprovechamiento social de los recursos naturales y materiales que contribuyan a la elevación de la calidad de vida comunitaria.
- Colaborar con los sectores público, privado y social en la consolidación del desarrollo tecnológico y social de la comunidad.
- Realizar programas de vinculación con los sectores público, privado y social que contribuyan a la consolidación del desarrollo tecnológico y social.
- Realizar el proceso de enseñanza-aprendizaje con actividades curriculares debidamente planeadas y ejecutadas.
- Promover la cultura regional, estatal, nacional y universal especialmente de carácter tecnológico.

Principal Actividad

Impartir educación superior tecnológica en las áreas industriales y de servicios, así como educación para la superación académica alterna y de actualización para los sectores público, privado y social.

Consideraciones fiscales del Tecnológico

El régimen fiscal para las entidades públicas es el correspondiente a personas morales con fines no lucrativos y sus obligaciones fiscales se determinan conforme al objetivo y funciones asignadas en la Constitución Política del Estado Libre y Soberano de México, en la Ley que les da origen o en su Decreto de Creación, salvo los casos en que se realicen actividades distintas a la prestación de servicios públicos.

Tributa en el régimen fiscal título III de la ley del Impuesto Sobre la Renta, que regula a las personas morales con fines no lucrativos y por lo tanto no son sujetos del Impuesto Especial Sobre Producción y Servicios, ni de la Participación de Utilidades a los Trabajadores.

Tiene las obligaciones como retenedor del Impuesto Sobre la Renta en los capítulos de ingresos por salarios y en general por la prestación de un servicio personal subordinado, actividades profesionales (honorarios), sobre los cuales se aplican las disposiciones de la Ley del IVA en materia de retenciones y enteros. El Tecnológico realiza actos grabados para IVA.

Está obligado a pagar cuotas y aportaciones al Instituto de Seguridad Social del Estado de México y Municipios (ISSEMYM).

5. BASES DE PREPARACIÓN DE LOS ESTADOS FINANCIEROS

Los Estados Financieros adjuntos se prepararon de acuerdo con los Principios de Contabilidad Gubernamental, los cuales incluyen la realización de operaciones con base al “Manual Único de Contabilidad Gubernamental para las Dependencias y Entidades Públicas del Gobierno y Municipios del Estado de México”, es el instrumento normativo básico en el que se integra el catálogo de cuentas, su estructura, su instructivo, la guía contabilizadora y los criterios y lineamientos para el registro de sus operaciones.

El órgano de coordinación para la armonización de la contabilidad gubernamental es el **Consejo Nacional de Armonización Contable (CONAC)**, tiene por objeto la emisión de las normas contables y lineamientos para la generación de información financiera que aplicarán los entes públicos, previamente formuladas y propuestas por el Secretario Técnico. Desempeña una función única debido a que los instrumentos normativos, contables, económicos y financieros que emite deben ser implementados por los entes públicos, a través de las modificaciones, adiciones o reformas a su marco jurídico.

6. POLÍTICAS DE CONTABILIDAD SIGNIFICATIVAS

Bancos-Tesorería e Inversiones Financieras a Corto Plazo

Los valores realizables se encuentran presentados principalmente por depósitos bancarios, valuados a su valor nominal, el cual no excede al valor de mercado. Los rendimientos de estas inversiones se registran conforme se devengan.

Cuentas por Cobrar a Corto Plazo

Los subsidios estatales pendientes de cobrar se registran a su valor nominal y reconocen el derecho a recibir los ingresos conforme al calendario presupuestal establecido y a la expedición de los contra-recibos correspondientes.

Deudores Diversos a Corto Plazo

Los subsidios federales pendientes de cobrar se registran a su valor nominal y reconocen el derecho a recibir los ingresos conforme al calendario presupuestal establecido y a la expedición del recibo correspondiente.

Las cuotas por cobrar excepcionalmente se registran a su valor nominal con base en una carta compromiso firmada por los alumnos y autorizada por la Dirección del Tecnológico.

Las cantidades entregadas a los servidores públicos para la realización de gastos por comprobar se registran al valor nominal.

Anticipos a Contratistas

Son las cantidades de dinero entregadas a los proveedores de bienes o servicios y contratistas de obra pública y servicios relacionados con la misma con el fin de obtener una contraprestación pactada mediante contrato, las cuales deberán ser comprobadas o reintegradas conforme a la normatividad que al efecto emitan la Secretaría de Finanzas, en el ámbito de su competencia.

Bienes en Tránsito

Los bienes adquiridos y que no han sido recibidos, así como los que se encuentran en proceso de adquisición se registran a su valor nominal y una vez recibidos son traspasados a las cuentas de activo o de gastos que correspondan.

Activo no Circulante (Inmuebles, Muebles y Depreciación)

Los bienes inmuebles o muebles como son; Terrenos, Edificios, Mobiliario y Equipo, Vehículos, Maquinaria, Equipos especiales, entre otros, se registran a su costo de adquisición, asentado en los documentos respectivos. En el caso de donaciones, expropiaciones o adjudicaciones, se registran a su valor estimado razonable o de avalúo, cumpliendo con lo establecido por el postulado de Contabilidad Gubernamental, Hasta el 31 de diciembre de 2007 se actualizaron mediante la aplicación de factores derivados del INPC.

Tratándose de las adquisiciones de bienes muebles, con un costo unitario igual o mayor a 70 veces el Salario Mínimo, se registran contablemente con un aumento en el activo y aquellas con un importe menor se registran como gastos. En ambos casos se afecta el presupuesto de egresos en la partida y programa correspondiente.

Tratándose de las adquisiciones de bienes muebles, el Tecnológico, observa los lineamientos establecidos en las "Normas Administrativas para la Asignación y uso de Servicios" (ACP), publicadas en Gaceta de Gobierno, capitalizando las inversiones o en su caso, aplicándolas a resultados según se trate, pero controlando ambas adquisiciones a través de dos sistemas que son: "Sistema Integral de Control Patrimonial" (SICOPA), o "Sistema Alternativo de Registro y Control" (SARECO), dependiendo el costo unitario de cada adquisición.

Otros Activos

EL Tecnológico de Estudios Superiores de Valle de Bravo, realizó una serie de convenios con el Comité de Instalaciones Educativas del Estado de México (CIEEM), hoy Instituto Mexiquense para la Infraestructura Física Educativa (IMIFE) a efecto de realizar la construcción de diversos edificios.

Depreciación

La depreciación representa la parte estimada de la capacidad de los activos que se han consumido durante el periodo, su fin es de índole informativa. El registro contable de la depreciación tiene como objetivo reconocer la pérdida del valor de un activo que puede originarse por obsolescencia, desgaste o deterioro ordinario, defectos de fabricación, falta de uso, insuficiencia, entre otros.

La depreciación deberá calcularse, a partir del mes siguiente al de su adquisición, conforme al método de línea recta, de acuerdo a los porcentajes vigentes en el "Manual Único de Contabilidad Gubernamental para las Dependencias y Entidades Públicas del Gobierno y Municipios del Estado de México" y se determina sobre el valor actualizado de los bienes, aplicando las siguientes tasas anuales:

| Rubro | Años de Vida Útil | Tasa |
|---|-------------------|------|
| Edificio | 50 | 2% |
| Equipo de computo | 5 | 20% |
| Equipo de oficina | 33.3 | 3% |
| Muebles y enseres | 10 | 10% |
| Maquinaria, otros equipos herramientas | 10 | 10% |
| Equipo de transporte | 10 | 10% |

Construcciones en Proceso

Se registran al costo histórico cuando se inicia el proceso adquisitivo, o bien, se formaliza la operación, independientemente de la forma o documentación que la soporte y/o con el costo histórico de las estimaciones pagadas a los contratistas e incluyen el costo de la elaboración de los proyectos, la propia construcción y la supervisión, así como los gastos y costos relacionados con la misma generados desde la planeación hasta su conclusión. Una vez terminada la obra, el valor de la construcción se transfiere a los bienes inmuebles que integran los bienes inmuebles. La obra pública se deberá registrar invariablemente en la cuenta Construcciones en proceso.

Cuentas por Pagar a Corto Plazo

Las cuentas por pagar a favor de los proveedores se registran a su valor nominal y reconocen la obligación de pagar los servicios, la adquisición de bienes y las obras conforme se devengan, es decir, cuando se inicia el proceso adquisitivo, o bien, se formaliza la operación, independientemente de la forma o documentación que la soporte.

Obligaciones Laborales al Retiro

Las obligaciones laborales al retiro relacionadas con la prima de antigüedad, las indemnizaciones y compensaciones que se tengan que pagar a los empleados que dejen de prestar sus servicios bajo ciertas circunstancias, incluso por despidos injustificados resueltos por los tribunales correspondientes, se reconocen contablemente en el ejercicio en que se pagan y se afecta el presupuesto de egresos respectivo.

El régimen de seguridad social al que están sujetos los Servidores Públicos es el del Instituto de Seguridad Social del Estado de México y Municipios (ISSEMYM) para la salvaguarda de su derecho a la salud.

Aportaciones

Las aportaciones efectuadas por el Gobierno del Estado de México en inversión física (bienes muebles e inmuebles) se registran en el patrimonio considerando el valor asentado en las actas de entrega recepción de las obras o de las facturas de los bienes muebles.

Las aportaciones efectuadas por el GEM en efectivo para la adquisición de bienes muebles e inmuebles y las destinadas para gasto corriente se registran como ingreso en el estado de resultados.

Ingresos por Venta de Bienes y Servicios

Los ingresos propios provienen de inscripciones, cuotas, cursos propedéuticos, examen extraordinario, reposición de credencial, constancias, certificados de estudios, exámenes especiales, cafetería y cursos de inglés, se reconocen cuando efectivamente son cobrados.

Ingresos por Subsidios Estatales

Se registran al valor histórico sobre la base de lo devengado conforme al calendario presupuestal establecido y a la expedición de los contra-recibos correspondientes, independientemente de la fecha en que éstos sean cobrados por el Tecnológico.

Ingresos por Subsidios Federales

Se registran a su valor nominal sobre la base de lo devengado conforme al calendario presupuestal establecido y a la expedición de los recibos correspondientes, independientemente de la fecha en que éstos sean cobrados por el Tecnológico.

Ingresos Financieros

Los ingresos financieros representan los intereses ganados producto de los excedentes de efectivo, que el Tecnológico mantiene en inversiones en valores de inmediata realización, se reconocen conforme se devengan.

Egresos y Otras Pérdidas

Los gastos de operación se registran a su valor nominal y se reconocen conforme los bienes o servicios se reciben o se devengan, es decir, cuando se inicia el proceso adquisitivo, o bien cuando se formaliza la operación, independientemente de la forma o documentación que la soporte.

Impuesto al Valor Agregado

El impuesto al valor agregado pagado a los proveedores se registra formando parte del valor de los bienes y servicios afectando los bienes que conforman los inmuebles, mobiliario y equipo, las construcciones en proceso o los gastos de operación.

Cuentas de Orden Presupuestales de Ingresos y Egresos

Con el propósito de contar con herramientas de control que permitan identificar los registros por Ingresos y Egresos de una entidad con el ejercicio presupuestal, la Contaduría General Gubernamental de común acuerdo con el Órgano Técnico de Fiscalización del Poder Legislativo y los Municipios optaron por incluir en el catálogo de cuentas, dentro del grupo de Cuentas de Orden, las cuentas presupuestales de ingresos y egresos.

7. POSICIÓN EN MONEDA EXTRANJERA Y PROTECCIÓN POR RIESGO CAMBIARIO

No Aplica.

8. REPORTE ANALÍTICO DEL ACTIVO

Los porcentajes de depreciación se utilizan de acuerdo al tipo de activo y se calcula a partir del mes siguiente al de su adquisición, usando el método de línea recta, aplicando las tasas anuales que se mencionan a continuación:

- Las inversiones en valores negociables, se encuentran representados por depósitos bancarios. A la fecha de los estados financieros, los intereses se incluyen en los resultados del ejercicio.
- El Tecnológico no cuenta con bienes dados en garantía, señalados en embargos, litigios, títulos de inversiones entregados en garantías, baja significativa del valor de inversiones financieras.

9. FIDEICOMISOS, MANDATOS Y ANÁLOGOS

No Aplica.

10. REPORTE DE RECAUDACIÓN

No Aplica.

11. INFORMACIÓN SOBRE LA DEUDA Y EL REPORTE ANALÍTICO DE LA DEUDA

No Aplica.

12. CALIFICACIONES OTORGADAS

No Aplica.

13. PROCESO DE MEJORA

a) Principales Políticas de control interno

El organismo ha dado puntual seguimiento a las recomendaciones de control interno expresadas tanto por el comisario como por el contralor interno en las reuniones llevadas a cabo durante el periodo terminado del 1º de enero al 31 de diciembre de 2021.

b) Medidas de desempeño financiero, metas y alcance.

El organismo ha observado el debido cumplimiento en el ejercicio del presupuesto asignado para su operación vigilando en todo momento que las medidas de control presupuestal hayan sido observadas puntualmente.

14. INFORMACIÓN POR SEGMENTOS

El Tecnológico no tiene segmentada su información financiera.

15. EVENTOS POSTERIORES AL CIERRE

A la fecha de este informe no se han registrado eventos que pudieran afectar la condición económica del Tecnológico.

16. PARTES RELACIONADAS

El Tecnológico no cuenta con partes relacionadas que pudieran ejercer influencia significativa sobre la toma de decisiones financieras y operativas.

17. RESPONSABILIDAD SOBRE LA PRESENTACIÓN RAZONABLE DE LOS ESTADOS FINANCIEROS

“Bajo protesta de decir verdad declaramos que los Estados Financieros y sus notas, son razonablemente correctos y son responsabilidad del emisor”.

El Despacho MOORE Orozco Medina, S.C., dictaminó los Estados Financieros del Tecnológico de Estudios Superiores de Valle de Bravo al 31 de diciembre de 2021 mediante el cual expresa la opinión de que presentan razonablemente, en todos los aspectos materiales, la situación financiera del Tecnológico.

INFORMACIÓN PRESUPUESTARIA

NOTA INGRESO PRESUPUESTAL

Con fundamento en la Fracción XXX del Artículo 61 de la Constitución Política del Estado Libre y Soberano de México que a la letra dice:

“Artículo 61.- Son facultades y obligaciones de la Legislatura:

...

XXX. Aprobar anualmente el Presupuesto de Egresos del Estado, previo examen, discusión y, en su caso, modificación del Proyecto enviado por el Ejecutivo Estatal, una vez aprobadas las contribuciones establecidas en la Ley de Ingresos del Estado, a más tardar el 15 de diciembre, o hasta el 31 del mismo mes, cuando inicie el periodo constitucional el Ejecutivo Federal. En el Presupuesto de Egresos se dispondrá de las medidas apropiadas para vigilar su correcta aplicación.

Si cumplidos los plazos a que se refiere el párrafo anterior no se hubieren aprobado los ordenamientos jurídico financieros referidos, seguirán en vigor hasta el 31 de enero del ejercicio fiscal inmediato siguiente los expedidos para el ejercicio fiscal inmediato anterior al de las iniciativas en discusión. En el caso de la Ley de Ingresos del Estado, sólo seguirán vigentes aquellos rubros que no se hayan visto afectados por la entrada en vigor de los ordenamientos legales correspondientes de carácter federal...”

Considerando que la Ley de Ingresos del Estado de México para el ejercicio fiscal del año 2021, fue autorizada mediante decreto número 233 de fecha 26 de enero y de acuerdo al Segundo Transitorio de la misma que a la letra dice:

TRANSITORIOS

...

“SEGUNDO.- Esta Ley entrará en vigor al día siguiente de su publicación.”

...

La Ley de Ingresos del Estado de México para el ejercicio fiscal del año 2021 entró en vigor el 27 de Enero de 2021, y al amparo de la disposición Constitucional antes mencionada, se recibieron ingresos necesarios para cubrir las erogaciones previstas en el Presupuesto de Egresos del año inmediato anterior por un monto de 3 Millones 824.3 miles de pesos, mismos que sirvieron para sufragar las erogaciones de gasto corriente realizadas en el mes de Enero de 2021.

NOTA EGRESO PRESUPUESTAL

Con fundamento en la Fracción XXX del Artículo 61 de la Constitución Política del Estado Libre y Soberano de México que a la letra dice:

“Artículo 61.- Son facultades y obligaciones de la Legislatura:

...

XXX. Aprobar anualmente el Presupuesto de Egresos del Estado, previo examen, discusión y, en su caso, modificación del Proyecto enviado por el Ejecutivo Estatal, una vez aprobadas las contribuciones establecidas en la Ley de Ingresos del Estado, a más tardar el 15 de diciembre, o hasta el 31 del mismo mes, cuando inicie el periodo constitucional el Ejecutivo Federal. En el Presupuesto de Egresos se dispondrá de las medidas apropiadas para vigilar su correcta aplicación.

Si cumplidos los plazos a que se refiere el párrafo anterior no se hubieren aprobado los ordenamientos jurídico financieros referidos, seguirán en vigor hasta el 31 de enero del ejercicio fiscal inmediato siguiente los expedidos para el ejercicio fiscal inmediato anterior al de las iniciativas en discusión... En el caso del Presupuesto de Egresos, la extensión de su vigencia se entenderá referida únicamente a lo relativo al gasto corriente.”

Considerando que el Presupuesto de Egresos del Gobierno del Estado de México para el ejercicio fiscal del año 2021, fue autorizado mediante decreto número 236 de fecha 26 de enero y de acuerdo al Segundo Transitorio del mismo que a la letra dice:

TRANSITORIOS

...

“SEGUNDO. El presente Decreto entrara en vigor al día siguiente de su publicación.”

...

El Presupuesto de Egresos del Gobierno del Estado de México para el ejercicio fiscal del año 2021 entró en vigor el 27 de Enero de 2021 y al amparo de la disposición Constitucional antes mencionada, se consideraron autorizadas las erogaciones de gasto corriente por un monto de 3 Millones 367.4 miles de pesos, en el capítulo 1000, 6 mil pesos en el capítulo 2000 y 450.9 miles de pesos en el capítulo 3000, para el periodo comprendido del 1 al 26 de enero de 2021.

TESVB

| Tecnológico de Estudios Superiores de Valle de Bravo Ingresos y Egresos Del 1 de Enero al 31 de Diciembre de 2021 (Miles de pesos) | | | | | | | | | | | | | |
|---|------------|----------|-------|------------|-----------|------------------|-------|----------------------|-------|-------------------|--------|----------------------|----------|
| CONCEPTO | AUTORIZADO | ASIGNADO | % | AMPLIACIÓN | REDUCCIÓN | AUTORIZADO FINAL | % | PRESUPUESTO EJERCIDO | % | VARIACIÓN INICIAL | % | VARIACIÓN MODIFICADO | % |
| INGRESOS: | 76,973.5 | 80,797.8 | 100.0 | 34,258.6 | 19,189.3 | 95,867.1 | 100.0 | 87,843.9 | 100.0 | 7,046.1 | 8.7 | -8,023.2 | -8.4 |
| Superávit Ejercicio Anterior | | 3,824.3 | | | | | | 3,824.3 | | | | | |
| Ordinarios | | | .0 | 28,729.1 | 19,189.3 | 86,513.3 | 90.2 | 79,856.0 | 90.9 | 79,856.0 | | -6,657.3 | -7.7 |
| Estatales | | | .0 | 28,729.1 | 19,189.3 | 86,513.3 | 90.2 | 79,856.0 | 90.9 | 2,882.5 | | -6,657.3 | -7.7 |
| - Tributarios | | | | | | | | | | | | | |
| Impuestos sobre Erogaciones | | | | | | | | | | | | | |
| Impuestos sobre Tenencia | | | | | | | | | | | | | |
| Otros Impuestos y Accesorios | | | | | | | | | | | | | |
| - No Tributarios | | | .0 | .0 | | .0 | .0 | 560.1 | .6 | 560.1 | | 560.1 | |
| Derechos | | | | | | | | | | | | | |
| Sector Central | | | | | | | | | | | | | |
| Organismos Auxiliares | | | | | | | | | | | | | |
| Aportaciones de Mejoras | | | | | | | | | | | | | |
| Productos | | | | | | | | | | | | | |
| Aprovechamientos | | | .0 | | | .0 | .0 | | .0 | .0 | | .0 | |
| Ingresos Financieros | | | | | | | | 560.1 | | | | | |
| Aportaciones y Cuotas de Seguridad Social | | | | | | | | | | | | | |
| Ingreso por Venta de Bienes y Servicios | 19,189.3 | 19,189.3 | 23.7 | | 19,189.3 | .0 | .0 | 39.7 | .0 | -19,149.6 | -99.8 | 39.7 | #DIV/0! |
| Transferencias, Asignaciones, Subsidio y Otras Ayudas | 57,784.2 | 57,784.2 | 71.5 | 28,729.1 | | 86,513.3 | 90.2 | 79,256.2 | 90.2 | 21,472.0 | 37.2 | -7,257.1 | -8.4 |
| Federales | | | .0 | .0 | .0 | .0 | .0 | .0 | .0 | .0 | | .0 | |
| Participaciones Federales | | | | | | | | | | | | | |
| Fondos de Aportaciones Ramo 33 | | | .0 | | | .0 | .0 | | .0 | | | | |
| Otros Apoyos Federales | | | .0 | | | .0 | .0 | | | .0 | | .0 | |
| Extraordinarios | | | .0 | 5,529.5 | .0 | 5,529.5 | 5.8 | 4,163.6 | 4.7 | 4,163.6 | | -1,365.9 | -24.7 |
| Generación de Adefas | | | | 5,529.5 | | | | 4,163.6 | | | | | |
| Financiamientos | | | | | | .0 | | | | | | | |
| EGRESOS: | 76,973.5 | 80,797.8 | 100.0 | 28,886.5 | 13,817.2 | 95,867.1 | 100.0 | 77,962.8 | 100.0 | 2,835.0 | 3.5 | 17,904.3 | 18.7 |
| Poderes Legislativo y Judicial | | | .0 | .0 | .0 | .0 | .0 | .0 | .0 | .0 | | .0 | |
| Poder Legislativo | | | | | | | | | | | | | |
| Poder Judicial | | | | | | | | | | | | | |
| Gasto Total de Poder Ejecutivo | | | .0 | 28,886.5 | 13,817.2 | 15,069.3 | 15.7 | 77,962.8 | 100.0 | -77,962.8 | | -62,893.5 | -417.4 |
| Gasto Programable: | | | .0 | 23,383.5 | 13,817.2 | 9,566.3 | 10.0 | 72,530.4 | 93.0 | -72,530.4 | | -62,964.1 | -658.2 |
| Gasto Corriente | | | .0 | 14,098.3 | 10,249.6 | 3,848.7 | 4.0 | 64,848.9 | 83.2 | -64,848.9 | | -61,000.2 | -1,585.0 |
| Servicios Personales | 47,075.9 | 50,443.3 | 62.4 | 7,694.6 | 4,154.0 | 53,983.9 | 56.3 | 50,515.4 | 64.8 | -72.1 | -1.1 | 3,468.5 | |
| Gasto Operativo | | | .0 | 6,403.7 | 6,095.6 | 308.1 | .3 | 14,333.5 | 18.4 | -14,333.5 | | -14,025.4 | -4,552.2 |
| - Materiales y Suministros | 14,513.4 | 14,519.4 | 18.0 | 1,986.6 | 3,363.6 | 13,142.4 | 13.7 | 4,452.3 | 5.7 | 10,067.1 | 69.3 | 8,690.1 | 66.1 |
| - Servicios Generales | 10,517.0 | 10,967.9 | 13.6 | 4,417.1 | 2,732.0 | 12,653.0 | 13.2 | 9,881.2 | 12.7 | 1,086.7 | 9.9 | 2,771.8 | 21.9 |
| Transferencias | | | .0 | 23.7 | 117.6 | -93.9 | -1.1 | 38.8 | .0 | -38.8 | | -132.7 | 141.3 |
| - Organismos Autonomos | | | .0 | | | .0 | .0 | .0 | .0 | .0 | | .0 | |
| - Subsidios y Apoyos | 329.8 | 329.8 | .4 | 23.7 | 117.6 | 235.9 | .2 | 38.8 | .0 | 291.0 | 88.2 | 197.1 | 83.6 |
| Inversión Pública | | | .0 | 9,261.5 | 3,450.0 | 10,348.9 | 10.8 | 7,642.7 | 9.8 | -7,642.7 | | 2,706.2 | 26.1 |
| - Bienes Muebles e Inmuebles | 2,300.0 | 2,300.0 | | 9,261.5 | 3,450.0 | 8,111.5 | 8.5 | 5,405.3 | 6.9 | -3,105.3 | -135.0 | 2,706.2 | 33.4 |
| - Obra Pública | 2,237.4 | 2,237.4 | 2.8 | | | 2,237.4 | 2.3 | 2,237.4 | 2.9 | .0 | .0 | .0 | .0 |
| - Inversión Financiera | | | | | | | | | | | | | |
| Gasto no Programable | | | .0 | 5,503.0 | .0 | 5,503.0 | 5.7 | 5,432.4 | 7.0 | -5,432.4 | | 70.6 | |
| Transferencias a Municipios | | | .0 | .0 | .0 | .0 | .0 | .0 | .0 | .0 | | .0 | |
| - Participaciones | | | | | | | | | | | | | |
| - Aportaciones del Ramo 33 | | | | | | | | | | | | | |
| - Convenios | | | | | | | | | | | | | |
| Deuda Pública | | | .0 | 5,503.0 | .0 | 5,503.0 | 5.7 | 5,432.4 | 7.0 | -5,432.4 | | 70.6 | 1.3 |
| - Costo Financiero de la Deuda | | | | | | | | | | .0 | | .0 | |
| - Amortizaciones | | | | | | | | | | .0 | | .0 | |
| - Pago de Adefas | | | | 5,503.0 | | 5,503.0 | 5.7 | 5,432.4 | 7.0 | -5,432.4 | | | |
| Superávit(-)/ Déficit (+) | | | | 5,372.1 | 5,372.1 | .0 | | 9,881.1 | | -9,881.1 | | -9,881.1 | |
| % de los Ingresos | | | | | | | | 11.2 | | | | | |

CUENTA PÚBLICA DEL GOBIERNO, ORGANISMOS AUXILIARES Y AUTÓNOMOS DEL ESTADO DE MÉXICO 2021

| Tecnológico de Estudios Superiores de Valle de Bravo | | | | | | |
|---|-----------------|----------------------------|-----------------|----------------------------------|-----------------|----------------|
| Estado Analítico de Ingresos | | | | | | |
| Del 1 de enero al 31 de diciembre de 2021 | | | | | | |
| (Miles de pesos) | | | | | | |
| Rubro de Ingresos | Ingreso | | | | | Diferencia |
| | Estimado | Ampliaciones y Reducciones | Modificado | Devengado | Recaudado | |
| | (1) | (2) | (3= 1 + 2) | (4) | (5) | |
| Impuestos | | | .0 | | | .0 |
| Cuotas y Aportaciones de Seguridad Social | | | .0 | | | .0 |
| Contribuciones de Mejoras | | | .0 | | | .0 |
| Derechos | | | .0 | | | .0 |
| Productos | | | .0 | 560.1 | 560.1 | 560.1 |
| Aprovechamientos | 3,824.3 | | 3,824.3 | 3,824.3 | 3,824.3 | .0 |
| Ingresos por Ventas de Bienes, Prestación de Servicios y Otros Ingresos | 19,189.3 | -19,189.3 | .0 | 13.2 | 13.2 | -19,176.1 |
| Participaciones, Aportaciones, Convenios, Incentivos Derivados de la Colaboración Fiscal y Fondos Distintos de Aportaciones | | | .0 | | | .0 |
| Transferencias, Asignaciones, Subsidios y Subvenciones, y Pensiones y Jubilaciones | 57,784.2 | 28,755.6 | 86,539.8 | 79,256.2 | 79,256.2 | 21,472.0 |
| Ingresos Derivados de Financiamientos | | 5,503.0 | 5,503.0 | 4,190.1 | 4,190.1 | 4,190.1 |
| Total | 80,797.8 | 15,069.3 | 95,867.1 | 87,843.9 | 87,843.9 | 7,046.1 |
| | | | | Ingresos excedentes ¹ | | |

| Estado Analítico de Ingresos Por Fuente de Financiamiento | Ingreso | | | | | Diferencia |
|---|-----------------|----------------------------|-----------------|----------------------------------|-----------------|----------------|
| | Estimado | Ampliaciones y Reducciones | Modificado | Devengado | Recaudado | |
| | (1) | (2) | (3= 1 + 2) | (4) | (5) | |
| Ingresos del Poder Ejecutivo Federal o Estatal y de los Municipios | .0 | .0 | .0 | .0 | .0 | .0 |
| Impuestos | | | .0 | | | .0 |
| Cuotas y Aportaciones de Seguridad Social | | | .0 | | | .0 |
| Contribuciones de Mejoras | | | .0 | | | .0 |
| Derechos | | | .0 | | | .0 |
| Productos | | | .0 | | | .0 |
| Aprovechamientos | | | .0 | | | .0 |
| Participaciones, Aportaciones, Convenios, Incentivos Derivados de la Colaboración Fiscal y Fondos Distintos de Aportaciones | | | .0 | | | .0 |
| Transferencias, Asignaciones, Subsidios y Subvenciones, y Pensiones y Jubilaciones | | | .0 | | | .0 |
| Ingresos de los Entes Públicos de los Poderes Legislativo y Judicial, de los Órganos Autónomos y del Sector Paraestatal o Paramunicipal, así como de las Empresas Productivas del Estado | 80,797.8 | 9,566.3 | 90,364.1 | 83,653.8 | 83,653.8 | 2,856.0 |
| Cuotas y Aportaciones de Seguridad Social | | | .0 | | | .0 |
| Productos | | | .0 | 560.1 | 560.1 | 560.1 |
| Ingresos por Venta de Bienes, Prestación de Servicios y Otros Ingresos | 23,013.6 | -19,189.3 | 3,824.3 | 3,837.5 | 3,837.5 | -19,176.1 |
| Transferencias, Asignaciones, Subsidios y Subvenciones, y Pensiones y Jubilaciones | 57,784.2 | 28,755.6 | 86,539.8 | 79,256.2 | 79,256.2 | 21,472.0 |
| Ingresos Derivados de Financiamiento | .0 | 5,503.0 | 5,503.0 | 4,190.1 | 4,190.1 | 4,190.1 |
| Ingresos Derivados de Financiamientos | | 5,503.0 | 5,503.0 | 4,190.1 | 4,190.1 | 4,190.1 |
| Total | 80,797.8 | 15,069.3 | 95,867.1 | 87,843.9 | 87,843.9 | 7,046.1 |
| | | | | Ingresos excedentes ¹ | | |

TESVB

| Tecnológico de Estudios Superiores de Valle de Bravo | | | | | | | | | |
|--|-----------------|-----------------|-------------------------------|-------------------------------|------------------|-----------------|-------------------|------------|--|
| INGRESOS | | | | | | | | | |
| (Miles de Pesos) | | | | | | | | | |
| INGRESOS | AUTORIZADO | ASIGNADO | P R E S U P U E S T O 2 0 2 1 | | TOTAL AUTORIZADO | RECAUDADO | V A R I A C I Ó N | | |
| | | | ASIGNACIONES Y/O AMPLIACIONES | REDUCCIONES Y/O DISMINUCIONES | | | IMPORTE | % | |
| INGRESOS DE GESTIÓN | 19,189.3 | 19,189.3 | | | 19,189.3 | 13.2 | -13.2 | | |
| Ingresos por Venta de Bienes y Servicios | 19,189.3 | 19,189.3 | | | 19,189.3 | 13.2 | -13.2 | | |
| PARTICIPACIONES, APORTACIONES, TRANSFERENCIAS, ASIGNACIONES, SUBSIDIOS Y OTRAS AYUDAS | 55,546.8 | 55,546.8 | 28,729.1 | | 84,275.9 | 77,018.8 | 7,257.1 | 8.6 | |
| Subsidio | 55,546.8 | 55,546.8 | 28,729.1 | | 84,275.9 | 77,018.8 | 7,257.1 | 8.6 | |
| OTROS INGRESOS Y BENEFICIOS | | 3,824.3 | 5,529.5 | | 9,353.8 | 8,574.5 | 779.3 | 8.3 | |
| Productos Financieros | | | | | | 560.1 | -560.1 | | |
| Pasivos que se Generen como Resultado de Erogaciones que se Devengan en el Ejercicio Fiscal pero que queden Pendientes de Liquidar al Cierre del Mismo | | | 5,503.0 | | 5,503.0 | 4,163.6 | 1,339.4 | 24.3 | |
| Ingresos Diversos | | | 26.5 | | 26.5 | 26.5 | | | |
| Aplicación de Remanentes | | 3,824.3 | | | 3,824.3 | 3,824.3 | | | |
| S U B T O T A L | 74,736.1 | 78,560.4 | 34,258.6 | 19,189.3 | 93,629.7 | 85,606.5 | 8,023.2 | 8.6 | |
| Programa de Acciones para el Desarrollo (PAD) | 2,237.4 | 2,237.4 | | | 2,237.4 | 2,237.4 | | | |
| T O T A L | 76,973.5 | 80,797.8 | 34,258.6 | 19,189.3 | 95,867.1 | 87,843.9 | 8,023.2 | 8.4 | |

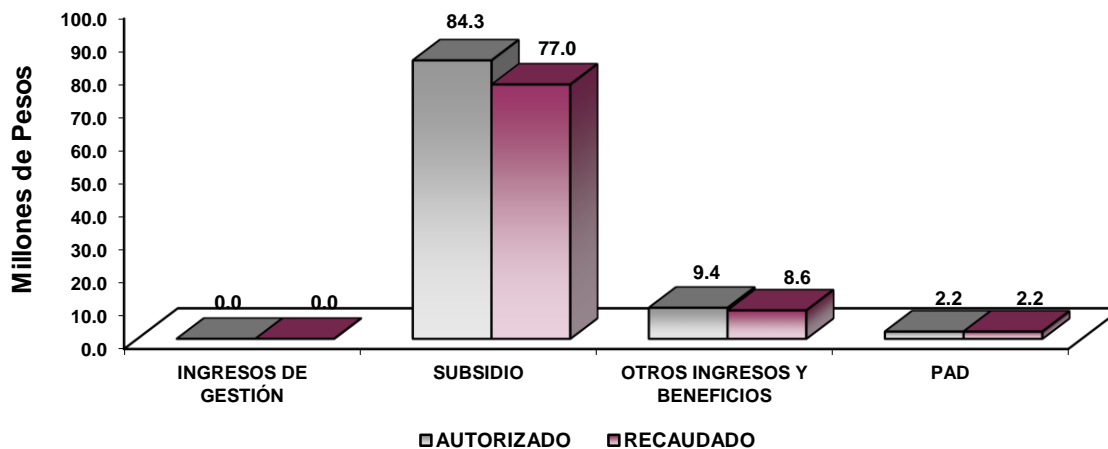

NOTAS AL PRESUPUESTO DE INGRESOS

INGRESOS

Para el ejercicio 2021 se tuvo previsto recaudar ingresos por 80 millones 797.8 miles de pesos, teniendo ampliaciones presupuestales netas por 15 millones 69.3 miles de pesos, determinando un ingreso autorizado por 95 millones 867.1 miles de pesos, de los cuales se recaudaron 87 millones 843.9 miles de pesos, teniendo una variación de 8 millones 23.2 miles de pesos, lo que representó el 8.4 por ciento respecto al monto autorizado.

INGRESOS DE GESTIÓN

Se autorizaron para ingresos de gestión 19 millones 189.3 miles de pesos, teniendo una reducción presupuestal por la misma cantidad.

PARTICIPACIONES, APORTACIONES, TRANSFERENCIAS, ASIGNACIONES, SUBSIDIOS Y OTRAS AYUDAS

Se tenía previsto recaudar 55 millones 546.8 miles de pesos, se tuvieron ampliaciones presupuestales por 28 millones 729.1 miles de pesos, determinando un autorizado de 84 millones 275.9 miles de pesos, de los cuales se recaudaron 77 millones 18.8 miles de pesos, teniendo una variación de más por 7 millones 257.2 miles de pesos, lo que representó el 8.6 por ciento, respecto al monto autorizado.

OTROS INGRESOS Y BENEFICIOS

Durante el ejercicio se autorizaron 9 millones 353.8 miles de pesos, de los cuales se recaudaron 8 millones 574.5 miles de pesos, los cuales comprenden ingresos financieros, pasivos pendientes de liquidar al cierre del ejercicio e ingresos diversos.

Programa de Acciones para el Desarrollo

Se previó recaudar 2 millones 237.4 miles de pesos, los cuales se recaudaron en su totalidad.

T E S V B

Tecnológico de Estudios Superiores de Valle de Bravo
Estado Analítico del Ejercicio del Presupuesto de Egresos
Clasificación por Objeto del Gasto (Capítulo y Concepto)
Del 1 de enero al 31 de diciembre de 2021
(Miles de Pesos)

| Concepto | Egresos | | | | | Subejercicio 6 = (3 - 4) |
|---|-----------------|--------------------------------|-----------------|-----------------|-----------------|-----------------------------|
| | Aprobado | Ampliaciones/ (Reducciones) | Modificado | Devengado | Pagado | |
| | 1 | 2 | 3 = (1 + 2) | 4 | 5 | |
| Servicios Personales | 50,443.3 | 3,540.6 | 53,983.9 | 50,515.4 | 50,479.0 | 3,468.5 |
| Remuneraciones al Personal de Carácter Permanente | 28,346.7 | 3,371.3 | 31,718.0 | 29,317.9 | 29,317.9 | 2,400.1 |
| Remuneraciones al Personal de Carácter Transitorio | .0 | .0 | .0 | .0 | .0 | .0 |
| Remuneraciones Adicionales y Especiales | 9,748.0 | 1,306.7 | 11,054.7 | 10,867.6 | 10,867.6 | 187.1 |
| Seguridad Social | 8,626.6 | -910.9 | 7,715.7 | 7,084.2 | 7,084.2 | 631.5 |
| Otras Prestaciones Sociales y Económicas | 3,722.0 | -262.8 | 3,459.2 | 3,209.4 | 3,209.3 | 249.8 |
| Previsiones | .0 | .0 | .0 | .0 | .0 | .0 |
| Pago de Estímulos a Servidores Públicos | .0 | 36.3 | 36.3 | 36.3 | .0 | .0 |
| Materiales y Suministros | 14,519.4 | -1,377.0 | 13,142.4 | 4,452.3 | 4,452.3 | 8,690.1 |
| Materiales de Administración, Emisión de Documentos y Artículos Oficiales | 11,825.3 | -2,036.8 | 9,788.5 | 2,841.0 | 2,841.0 | 6,947.5 |
| Alimentos y Utensilios | 1.2 | .0 | 1.2 | .0 | .0 | 1.2 |
| Materias Primas y Materiales de Producción y Comercialización | .0 | .0 | .0 | .0 | .0 | .0 |
| Materiales y Artículos de Construcción y de Reparación | 166.8 | 358.6 | 525.4 | 518.6 | 518.6 | 6.8 |
| Productos Químicos, Farmacéuticos y de Laboratorio | 149.1 | 85.9 | 235.0 | 120.6 | 120.6 | 114.4 |
| Combustibles, Lubricantes y Aditivos | 627.1 | -.3 | 626.8 | 225.9 | 225.9 | 400.9 |
| Vestuario, Blancos, Prendas de Protección y Artículos Deportivos | 405.5 | .3 | 405.8 | 80.5 | 80.5 | 325.3 |
| Materiales y Suministros Para Seguridad | .0 | 22.6 | 22.6 | 5.6 | 5.6 | 17.0 |
| Herramientas, Refacciones y Accesorios Menores | 1,344.4 | 192.7 | 1,537.1 | 660.1 | 660.1 | 877.0 |
| Servicios Generales | 10,967.9 | 1,685.1 | 12,653.0 | 9,881.2 | 9,424.4 | 2,771.8 |
| Servicios Básicos | 1,416.6 | -507.6 | 909.0 | 582.8 | 575.0 | 326.2 |
| Servicios de Arrendamiento | 231.6 | 81.8 | 313.4 | 312.9 | 312.9 | .5 |
| Servicios Profesionales, Científicos, Técnicos y Otros Servicios | 2,821.6 | 98.8 | 2,920.4 | 2,628.6 | 2,469.7 | 291.8 |
| Servicios Financieros, Bancarios y Comerciales | 516.2 | 145.9 | 662.1 | 524.1 | 524.1 | 138.0 |
| Servicios de Instalación, Reparación, Mantenimiento y Conservación | 1,959.6 | 942.4 | 2,902.0 | 2,165.1 | 2,045.8 | 736.9 |
| Servicios de Comunicación Social y Publicidad | 526.3 | -252.7 | 273.6 | 44.3 | 44.3 | 229.3 |
| Servicios de Traslado y Viáticos | 298.2 | -159.6 | 138.6 | 135.1 | 135.1 | 3.5 |
| Servicios Oficiales | 46.5 | -16.5 | 30.0 | 21.4 | 21.4 | 8.6 |
| Otros Servicios Generales | 3,151.3 | 1,352.6 | 4,503.9 | 3,466.9 | 3,296.1 | 1,037.0 |
| Transferencias, Asignaciones, Subsidios y Otras Ayudas | 329.8 | -93.9 | 235.9 | 38.8 | 38.8 | 197.1 |
| Transferencias Internas y Asignaciones al Sector Público | .0 | .0 | .0 | .0 | .0 | .0 |
| Transferencias al Resto del Sector Público | .0 | .0 | .0 | .0 | .0 | .0 |
| Subsidios y Subvenciones | 103.3 | -7.3 | 96.0 | .0 | .0 | 96.0 |
| Ayudas Sociales | 226.5 | -86.6 | 139.9 | 38.8 | 38.8 | 101.1 |
| Pensiones y Jubilaciones | .0 | .0 | .0 | .0 | .0 | .0 |
| Transferencias a Fideicomisos, Mandatos y Otros Análogos | .0 | .0 | .0 | .0 | .0 | .0 |
| Transferencias a la Seguridad Social | .0 | .0 | .0 | .0 | .0 | .0 |
| Donativos | .0 | .0 | .0 | .0 | .0 | .0 |
| Transferencias al Exterior | .0 | .0 | .0 | .0 | .0 | .0 |
| Bienes Muebles, Inmuebles e Intangibles | 2,300.0 | 5,811.5 | 8,111.5 | 5,405.3 | 2,296.8 | 2,706.2 |
| Mobiliario y Equipo de Administración | .0 | 1,171.8 | 1,171.8 | 1,169.5 | 359.6 | 2.3 |
| Mobiliario y Equipo Educativo y Recreativo | 22.6 | .0 | 22.6 | .0 | .0 | 22.6 |
| Equipo e Instrumental Médico y de Laboratorio | 609.8 | -545.7 | 64.1 | 64.1 | 64.1 | .0 |
| Vehículos y Equipo de Transporte | .0 | .0 | .0 | .0 | .0 | .0 |
| Equipo de Defensa y Seguridad | .0 | .0 | .0 | .0 | .0 | .0 |
| Maquinaria, Otros Equipos y Herramientas | 1,667.6 | 4,829.4 | 6,497.0 | 3,815.8 | 1,517.2 | 2,681.2 |
| Activos Biológicos | .0 | .0 | .0 | .0 | .0 | .0 |
| Bienes Inmuebles | .0 | .0 | .0 | .0 | .0 | .0 |
| Activos Intangibles | .0 | 356.0 | 356.0 | 355.9 | 355.9 | .1 |
| Inversión Pública | 2,237.4 | .0 | 2,237.4 | 2,237.4 | 2,237.4 | .0 |
| Obra Pública en Bienes de Dominio Público | 2,237.4 | .0 | 2,237.4 | 2,237.4 | 2,237.4 | .0 |
| Obra Pública en Bienes Propios | .0 | .0 | .0 | .0 | .0 | .0 |
| Proyectos Productivos y Acciones de Fomento | .0 | .0 | .0 | .0 | .0 | .0 |
| Inversiones Financieras y Otras Provisiones | .0 | .0 | .0 | .0 | .0 | .0 |
| Inversiones Para el Fomento de Actividades Productivas | .0 | .0 | .0 | .0 | .0 | .0 |
| Acciones y Participaciones de Capital | .0 | .0 | .0 | .0 | .0 | .0 |
| Compra de Títulos y Valores | .0 | .0 | .0 | .0 | .0 | .0 |
| Concesión de Préstamos | .0 | .0 | .0 | .0 | .0 | .0 |
| Inversiones en Fideicomisos, Mandatos y Otros Análogos | .0 | .0 | .0 | .0 | .0 | .0 |
| Otras Inversiones Financieras | .0 | .0 | .0 | .0 | .0 | .0 |
| Provisiones para Contingencias y Otras Erogaciones Especiales | .0 | .0 | .0 | .0 | .0 | .0 |
| Participaciones y Aportaciones | .0 | .0 | .0 | .0 | .0 | .0 |
| Participaciones | .0 | .0 | .0 | .0 | .0 | .0 |
| Aportaciones | .0 | .0 | .0 | .0 | .0 | .0 |
| Convenios | .0 | .0 | .0 | .0 | .0 | .0 |
| Deuda Pública | .0 | 5,503.0 | 5,503.0 | 5,432.4 | 5,432.4 | 70.6 |
| Amortización de la Deuda Pública | .0 | .0 | .0 | .0 | .0 | .0 |
| Intereses de la Deuda Pública | .0 | .0 | .0 | .0 | .0 | .0 |
| Comisiones de la Deuda Pública | .0 | .0 | .0 | .0 | .0 | .0 |
| Gastos de la Deuda Pública | .0 | .0 | .0 | .0 | .0 | .0 |
| Costo por Coberturas | .0 | .0 | .0 | .0 | .0 | .0 |
| Apoyos Financieros | .0 | .0 | .0 | .0 | .0 | .0 |
| Adeudos de Ejercicios Fiscales Anteriores | .0 | 5,503.0 | 5,503.0 | 5,432.4 | 5,432.4 | 70.6 |
| Total del Gasto | 80,797.8 | 15,069.3 | 95,867.1 | 77,962.8 | 74,361.1 | 17,904.3 |

CUENTA PÚBLICA DEL GOBIERNO, ORGANISMOS AUXILIARES Y AUTÓNOMOS DEL ESTADO DE MÉXICO 2021

Tecnológico de Estudios Superiores de Valle de Bravo
Estado Analítico del Ejercicio del Presupuesto de Egresos
Clasificación Económica (por Tipo de Gasto)
Del 1 de enero al 31 de diciembre de 2021
(Miles de Pesos)

| Concepto | Egresos | | | | | Subejercicio 6 = (3 - 4) |
|---|-----------------|--------------------------------|-----------------|-----------------|-----------------|-----------------------------|
| | Aprobado | Ampliaciones/ (Reducciones) | Modificado | Devengado | Pagado | |
| | 1 | 2 | 3 = (1 + 2) | 4 | 5 | |
| Gasto Corriente | 76,260.4 | 3,754.8 | 80,015.2 | 64,887.7 | 64,394.5 | 15,127.5 |
| Gasto de Capital | 4,537.4 | 5,811.5 | 10,348.9 | 7,642.7 | 4,534.2 | 2,706.2 |
| Amortización de la Deuda y Disminución de Pasivos | | 5,503.0 | 5,503.0 | 5,432.4 | 5,432.4 | 70.6 |
| Pensiones y Jubilaciones | | | - | | | - |
| Participaciones | | | - | | | - |
| Total del Gasto | 80,797.8 | 15,069.3 | 95,867.1 | 77,962.8 | 74,361.1 | 17,904.3 |

Tecnológico de Estudios Superiores de Valle de Bravo
Estado Analítico del Ejercicio del Presupuesto de Egresos
Clasificación Administrativa
Del 1 de enero al 31 de diciembre de 2021
(Miles de Pesos)

| Concepto | Egresos | | | | | Subejercicio 6 = (3 - 4) |
|---|-----------------|--------------------------------|-----------------|-----------------|-----------------|-----------------------------|
| | Aprobado | Ampliaciones/ (Reducciones) | Modificado | Devengado | Pagado | |
| | 1 | 2 | 3 = (1 + 2) | 4 | 5 | |
| Entidades Paraestatales y Fideicomisos No Empresariales y No Financieros | 80,797.8 | 15,069.3 | 95,867.1 | 77,962.8 | 74,361.1 | 17,904.3 |
| Instituciones Públicas de Seguridad Social | | | - | | | - |
| Entidades Paraestatales Empresariales No Financieras con Participación Estatal Mayoritaria | | | - | | | - |
| Fideicomisos Empresariales No Financieros con Participación Estatal Mayoritaria | | | - | | | - |
| Entidades Paraestatales Empresariales Financieras Monetarias con Participación Estatal Mayoritaria | | | - | | | - |
| Entidades Paraestatales Empresariales Financieras No Monetarias con Participación Estatal Mayoritaria | | | - | | | - |
| Fideicomisos Financieros Públicos con Participación Estatal Mayoritaria | | | - | | | - |
| Total del Gasto | 80,797.8 | 15,069.3 | 95,867.1 | 77,962.8 | 74,361.1 | 17,904.3 |

Tecnológico de Estudios Superiores de Valle de Bravo
Estado Analítico del Ejercicio del Presupuesto de Egresos
Clasificación Administrativa
Del 1 de enero al 31 de diciembre de 2021
(Miles de Pesos)

| Concepto | Egresos | | | | | Subejercicio 6 = (3 - 4) |
|---|-----------------|--------------------------------|-----------------|-----------------|-----------------|-----------------------------|
| | Aprobado | Ampliaciones/ (Reducciones) | Modificado | Devengado | Pagado | |
| | 1 | 2 | 3 = (1 + 2) | 4 | 5 | |
| 210C19 Tecnológico de Estudios Superiores de Valle de Bravo "TESVB" | 80,797.8 | 15,069.3 | 95,867.1 | 77,962.8 | 74,361.1 | 17,904.3 |
| Total del Gasto | 80,797.8 | 15,069.3 | 95,867.1 | 77,962.8 | 74,361.1 | 17,904.3 |

T E S V B

Tecnológico de Estudios Superiores de Valle de Bravo
Estado Analítico del Ejercicio del Presupuesto de Egresos
Clasificación Administrativa
Del 1 de enero al 31 de diciembre de 2021
(Miles de pesos)

| Concepto | Egresos | | | | | Subejercicio |
|------------------------|-----------------|--------------------------------|-----------------|-----------------|-----------------|-----------------|
| | Aprobado | Ampliaciones/ (Reducciones) | Modificado | Devengado | Pagado | |
| | 1 | 2 | 3 = (1 + 2) | 4 | 5 | |
| Poder Ejecutivo | 80,797.8 | 15,069.3 | 95,867.1 | 77,962.8 | 74,361.1 | 17,904.3 |
| Poder Legislativo | | | - | | | - |
| Poder Judicial | | | - | | | - |
| Órganos Autónomos | | | - | | | - |
| Total del Gasto | 80,797.8 | 15,069.3 | 95,867.1 | 77,962.8 | 74,361.1 | 17,904.3 |

Tecnológico de Estudios Superiores de Valle de Bravo
Estado Analítico del Ejercicio del Presupuesto de Egresos
Clasificación Funcional (Finalidad y Función)
Del 1 de enero al 31 de diciembre de 2021
(Miles de Pesos)

| Concepto | Egresos | | | | | Subejercicio |
|---|-----------------|--------------------------------|-----------------|-----------------|-----------------|-----------------|
| | Aprobado | Ampliaciones/ (Reducciones) | Modificado | Devengado | Pagado | |
| | 1 | 2 | 3 = (1 + 2) | 4 | 5 | |
| Gobierno | - | - | - | - | - | - |
| Legislación | - | - | - | - | - | - |
| Justicia | - | - | - | - | - | - |
| Coordinación de la Política de Gobierno | - | - | - | - | - | - |
| Relaciones Exteriores | - | - | - | - | - | - |
| Asuntos Financieros y Hacendarios | - | - | - | - | - | - |
| Seguridad Nacional | - | - | - | - | - | - |
| Asuntos de Orden Público y de Seguridad Interior | - | - | - | - | - | - |
| Otros Servicios Generales | - | - | - | - | - | - |
| Desarrollo Social | 80,797.8 | 9,566.3 | 90,364.1 | 72,530.4 | 68,928.7 | 17,833.7 |
| Protección Ambiental | - | - | - | - | - | - |
| Vivienda y Servicios a la Comunidad | - | - | - | - | - | - |
| Salud | - | - | - | - | - | - |
| Recreación, Cultura y Otras Manifestaciones Sociales | - | - | - | - | - | - |
| Educación | 80,797.8 | 9,566.3 | 90,364.1 | 72,530.4 | 68,928.7 | 17,833.7 |
| Protección Social | - | - | - | - | - | - |
| Otros Asuntos Sociales | - | - | - | - | - | - |
| Desarrollo Económico | - | - | - | - | - | - |
| Asuntos Económicos, Comerciales y Laborales en General | - | - | - | - | - | - |
| Agropecuaria, Silvicultura, Pesca y Caza | - | - | - | - | - | - |
| Combustibles y Energía | - | - | - | - | - | - |
| Minería, Manufacturas y Construcción | - | - | - | - | - | - |
| Transporte | - | - | - | - | - | - |
| Comunicaciones | - | - | - | - | - | - |
| Turismo | - | - | - | - | - | - |
| Ciencia, Tecnología e Innovación | - | - | - | - | - | - |
| Otras Industrias y Otros Asuntos Económicos | - | - | - | - | - | - |
| Otras no Clasificadas en Funciones Anteriores | - | 5,503.0 | 5,503.0 | 5,432.4 | 5,432.4 | 70.6 |
| Transacciones de la Deuda Pública / Costo Financiero de la Deuda | - | - | - | - | - | - |
| Transferencias, Participaciones y Aportaciones entre Diferentes Niveles y Órdenes de Gobierno | - | - | - | - | - | - |
| Saneamiento del Sistema Financiero | - | - | - | - | - | - |
| Adeudos de Ejercicios Fiscales Anteriores | - | 5,503.0 | 5,503.0 | 5,432.4 | 5,432.4 | 70.6 |
| Total del Gasto | 80,797.8 | 15,069.3 | 95,867.1 | 77,962.8 | 74,361.1 | 17,904.3 |

Tecnológico de Estudios Superiores de Valle de Bravo
Endeudamiento Neto
Del 1 de Enero al 31 de Diciembre de 2021
(Miles de Pesos)

| Identificación de Crédito o Instrumento | Contratación/Colocación | Amortización | Endeudamiento Neto |
|--|-------------------------|--------------|--------------------|
| | A | B | C = A - B |
| Créditos Bancarios | | | |
| | | | - |
| | | | - |
| | | | - |
| | | | - |
| | | | - |
| | | | - |
| Total Créditos Bancarios | - | - | - |
| Otros Instrumentos de Deuda | | | |
| | | | - |
| | | | - |
| | | | - |
| | | | - |
| | | | - |
| Total Otros Instrumentos de Deuda | - | - | - |
| TOTAL | - | - | - |

Tecnológico de Estudios Superiores de Valle de Bravo
Intereses de la Deuda
Del 1 de Enero al 31 de Diciembre de 2021
(Miles de Pesos)

| Identificación de Crédito o Instrumento | Devengado | Pagado |
|--|-----------|--------|
| Créditos Bancarios | | |
| | | |
| | | |
| | | |
| | | |
| | | |
| Total de Intereses de Créditos Bancarios | - | - |
| Otros Instrumentos de Deuda | | |
| | | |
| | | |
| | | |
| Total de Intereses de Otros Instrumentos de Deuda | - | - |
| TOTAL | - | - |

TESVB

| Tecnológico de Estudios Superiores de Valle de Bravo | | | | | | | | |
|--|-----------------|-----------------|-------------------------------|-------------------------------|------------------|-----------------|-----------------|-------------|
| EGRESOS POR CAPÍTULO | | | | | | | | |
| (Miles de Pesos) | | | | | | | | |
| EGRESOS | AUTORIZADO | ASIGNADO | PRESUPUESTO 2021 | | TOTAL AUTORIZADO | EJERCIDO | VARIACIÓN | |
| | | | ASIGNACIONES Y/O AMPLIACIONES | REDUCCIONES Y/O DISMINUCIONES | | | IMPORTE | % |
| Servicios Personales | 47,075.9 | 50,443.3 | 7,694.6 | 4,154.0 | 53,983.9 | 50,515.4 | 3,468.5 | 6.4 |
| Materiales y Suministros | 14,513.4 | 14,519.4 | 1,986.6 | 3,363.6 | 13,142.4 | 4,452.3 | 8,690.1 | 66.1 |
| Servicios Generales | 10,517.0 | 10,967.9 | 4,417.1 | 2,732.0 | 12,653.0 | 9,881.2 | 2,771.8 | 21.9 |
| Transferencias, Asignaciones, Subsidios y Otras Ayudas | 329.8 | 329.8 | 23.7 | 117.6 | 235.9 | 38.8 | 197.1 | 83.6 |
| Bienes Muebles, Inmuebles e Intangibles | 2,300.0 | 2,300.0 | 9,261.5 | 3,450.0 | 8,111.5 | 5,405.3 | 2,706.2 | 33.4 |
| Deuda Pública | | | 5,503.0 | | 5,503.0 | 5,432.4 | 70.6 | 1.3 |
| S U B T O T A L | 74,736.1 | 78,560.4 | 28,886.5 | 13,817.2 | 93,629.7 | 75,725.4 | 17,904.3 | 19.1 |
| Programa de Acciones para el Desarrollo (PAD) | 2,237.4 | 2,237.4 | | | 2,237.4 | 2,237.4 | | |
| T O T A L | 76,973.5 | 80,797.8 | 28,886.5 | 13,817.2 | 95,867.1 | 77,962.8 | 17,904.3 | 18.7 |

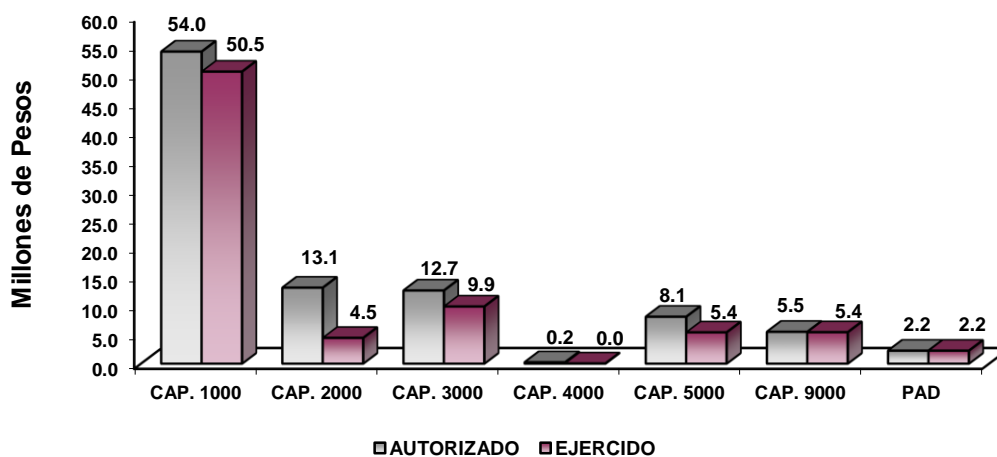

NOTAS AL PRESUPUESTO DE EGRESOS

EGRESOS

Se tuvo un presupuesto inicial de 80 millones 797.8 miles de pesos, teniendo ampliaciones y traspasos netos de más por 15 millones 69.3 miles de pesos, con lo que se determinó un presupuesto modificado de 95 millones 867.1 miles de pesos, de los cuales se ejercieron 77 millones 962.8 miles de pesos, teniendo un subejercido de 17 millones 904.3 miles de pesos, equivalente al 18.7 por ciento, respecto al monto autorizado.

SERVICIOS PERSONALES

El presupuesto autorizado inicial de este capítulo fue de 50 millones 443.3 miles de pesos, teniendo ampliaciones y traspasos netos de más por 3 millones 540.6 miles de pesos, obteniendo un presupuesto modificado de 53 millones 983.9 miles de pesos, el importe ejercido fue de 50 millones 515.4 miles pesos, obteniendo un subejercido de 3 millones 468.5 miles de pesos, lo que representó el 6.4 por ciento menos respecto al monto autorizado.

MATERIALES Y SUMINISTROS

El presupuesto autorizado inicial de este capítulo fue de 14 millones 519.4 miles de pesos, teniendo ampliaciones y traspasos netos de menos por 1 millón 377 mil pesos, obteniendo un presupuesto modificado de 13 millones 142.4 miles de pesos, de los cuales se ejercieron 4 millones 452.3 miles de pesos, obteniendo un subejercido de 8 millones 690.1 miles de pesos, equivalente al 66.1 por ciento respecto al monto autorizado.

SERVICIOS GENERALES

El presupuesto autorizado inicial de este capítulo fue de 10 millones 967.9 miles de pesos, teniendo ampliaciones y traspasos netos de más por 1 millón 685.1 miles de pesos, obteniendo un presupuesto modificado de 12 millones 653 mil pesos, el importe ejercido fue de 9 millones 881.2 miles de pesos, obteniendo un subejercido de 2 millones 771.8 miles de pesos, lo que representó el 21.9 por ciento menos respecto al monto autorizado.

TRANSFERENCIAS, ASIGNACIONES, SUBSIDIOS Y OTRAS AYUDAS

El presupuesto autorizado inicial de este capítulo fue de 329.8 miles de pesos, con ampliaciones y traspasos netos de menos por 93.9 miles de pesos, obteniendo un presupuesto modificado de 235.9 miles de pesos, ejerciéndose 38.8 miles de pesos, obteniendo un subejercido de 197.1 miles de pesos, lo que representó el 83.6 por ciento respecto al monto autorizado.

BIENES MUEBLES, INMUEBLES E INTANGIBLES

El presupuesto autorizado inicial de este capítulo fue de 2 millones 300 mil pesos, con ampliaciones y traspasos netos de más por 2 millones 361.5 miles de pesos, obteniendo un presupuesto modificado de 8 millones 111.5 miles de pesos, ejerciéndose 5 millones 405.3 miles de pesos, obteniendo un subejercido de 2 millones 706.2 miles de pesos, lo que representó el 33.4 por ciento respecto al monto autorizado.

DEUDA PÚBLICA

Se autorizó una ampliación presupuestal para el pago de pasivos derivados de erogaciones devengadas y pendientes de ejercicios anteriores por 5 millones 503 mil pesos, ejerciéndose 5 millones 432.4 miles de pesos, obteniendo un subejercido de 70.6 miles de pesos, lo que representó el 1.3 por ciento menos respecto al monto autorizado.

Programa de Acciones para el Desarrollo (PAD)

El presupuesto autorizado para este rubro fue de 2 millones 237.4 miles de pesos, los cuales se ejercieron en su totalidad.

T E S V B

INFORMACIÓN PRESUPUESTAL

Tecnológico de Estudios Superiores de Valle de Bravo
EGRESOS POR OBJETO DEL GASTO
(Miles de Pesos)

| CAPÍTULO Y OBJETO DEL GASTO | PRESUPUESTO 2021 | | | | | EJERCIDO | VARIACIÓN |
|---|------------------|-----------------|-------------------------------|-------------------------------|------------------|-----------------|----------------|
| | AUTORIZADO | ASIGNADO | ASIGNACIONES Y/O AMPLIACIONES | REDUCCIONES Y/O DISMINUCIONES | TOTAL AUTORIZADO | | |
| SERVICIOS PERSONALES | 47,075.9 | 50,443.3 | 7,694.6 | 4,154.0 | 53,983.9 | 50,515.4 | 3,468.4 |
| Sueldo Base | 25,066.5 | 28,433.9 | 4,150.7 | 866.5 | 31,718.1 | 29,317.9 | 2,400.2 |
| Prima por Años de Servicio | 211.3 | 211.3 | 73.9 | 2.0 | 283.2 | 263.7 | 19.5 |
| Prima Vacacional | 2,092.8 | 2,092.8 | 29.9 | 170.1 | 1,952.6 | 1,952.6 | |
| Aguinaldo | 4,935.7 | 4,935.7 | 131.3 | 132.4 | 4,934.6 | 4,934.6 | |
| Vacaciones no Disfrutadas por Fniquito | | | 20.4 | | 20.4 | 20.4 | |
| Compensación | 428.3 | 428.3 | 940.3 | 111.2 | 1,257.4 | 1,156.4 | 101.0 |
| Gratificación | 1,627.8 | 1,627.8 | 212.6 | 118.5 | 1,721.9 | 1,700.2 | 21.7 |
| Gratificación por Convenio | | | 264.3 | | 264.3 | 264.2 | .1 |
| Labores Docentes | 452.0 | 452.0 | 208.8 | 40.6 | 620.2 | 575.5 | 44.7 |
| Aportaciones de Servicio de Salud | 3,382.1 | 3,382.1 | 825.2 | 711.3 | 3,496.0 | 3,265.1 | 230.9 |
| Aportaciones al Sistema Solidario de Reparto | 3,368.0 | 3,368.0 | 275.6 | 1,033.3 | 2,610.3 | 2,424.0 | 186.3 |
| Aportaciones del Sistema de Capitalización Individual | 845.2 | 845.2 | 130.1 | 380.1 | 595.2 | 539.1 | 56.1 |
| Aportaciones para Financiar los Gastos Generales de Administración del ISSEMyM | 459.3 | 459.3 | 17.2 | 147.2 | 329.3 | 285.8 | 43.5 |
| Aportaciones para Riesgo de Trabajo | 387.5 | 387.5 | 193.5 | 15.3 | 565.7 | 473.8 | 91.9 |
| Seguros y Fianzas | 184.5 | 184.5 | 18.9 | 84.1 | 119.3 | 96.4 | 22.9 |
| Cuotas para Fondo de Retiro | 109.8 | 109.8 | 8.3 | 14.9 | 103.2 | 95.4 | 7.8 |
| Seguro de Separación Individualizado | 991.6 | 991.6 | 79.9 | 56.7 | 1,014.8 | 932.4 | 82.4 |
| Otros Gastos Derivados de Convenio | 223.4 | 223.4 | | 96.9 | 126.5 | 126.5 | |
| Despensa | 2,310.1 | 2,310.1 | 77.4 | 172.9 | 2,214.6 | 2,181.6 | 33.0 |
| Reconocimiento a Servidores Públicos | | | 36.3 | | 36.3 | 36.3 | |
| MATERIALES Y SUMINISTROS | 14,513.4 | 14,519.4 | 1,986.6 | 3,363.6 | 13,142.4 | 4,452.3 | 8,690.1 |
| Materiales y Útiles de Oficina | 291.0 | 273.4 | .1 | .2 | 273.4 | 227.5 | 45.9 |
| Enseres de Oficina | 69.0 | 69.0 | | .1 | 68.9 | 68.9 | |
| Materiales y Útiles de Imprenta y Reproducción | 32.9 | 32.9 | | | 32.9 | 32.9 | |
| Materiales y Útiles para el Procesamiento en Equipos y Bienes Informáticos | 1,153.0 | 1,153.0 | 1,000.0 | .9 | 2,152.1 | 2,139.2 | 12.9 |
| Materiales de Información | | | 5.9 | 4.2 | 1.6 | 1.6 | |
| Materiales y Enseres de Limpieza | 1,030.7 | 1,030.7 | | .5 | 1,030.2 | 435.6 | 594.6 |
| Materiales Didácticos | 9,242.8 | 9,242.8 | 5.4 | 3,044.1 | 6,204.1 | 11.9 | 6,192.2 |
| Materiales para Identificación y Registro | | 23.6 | 2.0 | .0 | 25.6 | 25.3 | .3 |
| Utensilios para el Servicio de Alimentación | 1.2 | 1.2 | | .0 | 1.2 | 1.2 | |
| Madera y Productos de madera | | | 3.0 | | 3.0 | 3.0 | |
| Vidrio y Productos de vidrio | 6.2 | 6.2 | | | 6.2 | 6.2 | |
| Materiales Eléctricos y Electrónicos | 74.3 | 74.3 | 140.5 | .2 | 214.6 | 214.0 | .6 |
| Artículos metálicos para la construcción | | | 117.5 | 117.5 | | | |
| Materiales Complementarios | | | 139.2 | | 139.2 | 139.2 | |
| Materiales de Señalización | | | 47.4 | | 47.4 | 47.4 | |
| Árboles y Plantas de Ornato | 20.6 | 20.6 | 9.1 | .0 | 29.7 | 29.7 | .0 |
| Materiales de Construcción | 65.6 | 65.6 | 19.6 | | 85.2 | 85.2 | .0 |
| Sustancias Químicas | 19.3 | 19.3 | | | 19.3 | 19.3 | |
| Plaguicidas, abonos y fertilizantes | 19.8 | 19.8 | | | 19.8 | 19.8 | |
| Medicinas y Productos Farmacéuticos | 41.2 | 41.2 | | | 41.2 | 27.7 | 13.5 |
| Materiales, Accesorios y Suministros Médicos | 31.0 | 31.0 | 77.9 | | 108.9 | 83.7 | 25.2 |
| Materiales, Accesorios y Suministros de Laboratorio | 37.9 | 37.9 | .1 | .1 | 37.9 | 1.3 | 36.6 |
| Fibras sintéticas Hules plásticos y derivados | | | 8.0 | | 8.0 | 8.0 | |
| Combustibles, Lubricantes y Aditivos | 627.1 | 627.1 | | .3 | 626.8 | 225.9 | 400.9 |
| Vestuario y Uniformes | 197.3 | 197.3 | | 1.1 | 196.2 | 28.2 | 168.0 |
| Prendas de Seguridad y Protección Personal | 175.9 | 175.9 | 1.8 | .5 | 177.2 | 52.2 | 125.0 |
| Artículos Deportivos | 32.3 | 32.3 | | .0 | 32.3 | 32.3 | |
| Prendas de Protección | | | 22.6 | | 22.6 | 5.6 | 17.0 |
| Refacciones, Accesorios y Herramientas | 403.9 | 403.9 | 4.3 | .2 | 408.0 | 38.0 | 370.0 |
| Refacciones y Accesorios para Equipo de Cómputo | 128.4 | 128.4 | 308.9 | | 437.3 | 373.8 | 63.5 |
| Refacciones y Accesorios Menores para Equipo de Transporte | 127.8 | 127.8 | | | 127.8 | 22.8 | 105.0 |
| Artículos para la Extinción de Incendios | | | 72.3 | | 72.3 | 72.3 | |
| Otros Enseres | 684.2 | 684.2 | 1.0 | 193.6 | 491.6 | 153.2 | 338.4 |
| SERVICIOS GENERALES | 10,517.0 | 10,967.9 | 4,417.1 | 2,732.0 | 12,653.0 | 9,881.2 | 2,771.8 |
| Servicio de Energía Eléctrica | 525.3 | 976.2 | | 307.1 | 669.1 | 444.9 | 224.2 |
| Gas | 62.7 | 62.7 | | 35.3 | 27.4 | 19.1 | 8.3 |
| Servicio de Agua | 206.5 | 206.5 | | 105.7 | 100.8 | 47.4 | 53.4 |
| Servicio de Telefonía Convencional | 96.8 | 96.8 | 3.9 | 13.5 | 87.2 | 69.6 | 17.6 |
| Servicios de Radiolocalización y Telecomunicación | 41.5 | 41.5 | | 41.5 | | | |
| Servicios de Acceso a Internet | 30.2 | 30.2 | | 8.2 | 22.0 | | 22.0 |
| Servicio Postal y Telegráfico | 2.6 | 2.6 | 25.3 | 25.4 | 2.5 | 1.9 | .6 |
| Arrendamiento de Activos Intangibles | 231.6 | 231.6 | 143.2 | 61.4 | 313.4 | 312.9 | .5 |
| Asesorías Asociadas a Convenios o Acuerdos | 363.4 | 363.4 | 442.0 | 122.9 | 682.5 | 665.6 | 16.9 |
| Capacitación | 472.3 | 472.3 | 59.1 | 65.6 | 465.9 | 465.9 | |
| Servicios de Investigación Científica y Desarrollo | 24.0 | 24.0 | 11.7 | 15.6 | 20.1 | 15.4 | 4.7 |
| Servicios de Apoyo Administrativo y Fotocopiado | | | .3 | | .3 | .3 | |
| Impresiones de Documentos Oficiales para la Prestación de Servicios Públicos, Identificación, Formatos Administrativos y Fiscal | 124.9 | 124.9 | | 45.1 | 79.8 | 44.7 | 35.1 |
| Servicios de Impresión de Documentos Oficiales | 40.1 | 40.1 | | 40.1 | | | |
| Servicios de Vigilancia | 1,796.9 | 1,796.9 | 22.8 | 147.7 | 1,672.2 | 1,436.6 | 235.4 |
| Servicios Bancarios y Financieros | 67.4 | 67.4 | 92.8 | 5.1 | 155.1 | 141.0 | 14.1 |
| Seguros y Fianzas | 448.8 | 448.8 | 12.0 | | 460.8 | 336.9 | 123.9 |
| Fletes y Maniobras | | | 46.2 | | 46.2 | 46.2 | |
| Reparación y Mantenimiento de Inmuebles | 123.9 | 123.9 | 276.7 | 47.0 | 353.6 | 353.6 | |
| Adaptación de Locales Almacenes Bodegas y Edificios | | | 1,014.5 | 83.3 | 931.2 | 588.4 | 342.8 |
| Reparación, Instalación y Mantenimiento de Bienes Informáticos Microinformación y Tecnologías de la Información | | | 44.9 | | 44.9 | 44.8 | .1 |
| Reparación, Instalación y Mantenimiento de Equipo Médico y de Laboratorio | 94.0 | 94.0 | | 57.7 | 36.3 | 25.2 | 11.1 |
| Reparación y Mantenimiento de Vehículos Terrestres, Aéreos y Lacustres | 74.7 | 74.7 | 13.4 | 13.7 | 74.4 | 71.8 | 2.6 |
| Reparación, Instalación y Mantenimiento de Máquinaria, Equipo Instrumental y Diversos | 263.1 | 263.1 | 66.0 | 53.6 | 275.5 | 254.9 | 20.6 |
| Servicios de Lavandería, Limpieza e Higiene | 1,309.6 | 1,309.6 | 1.6 | 212.9 | 1,098.3 | 746.5 | 351.8 |

CUENTA PÚBLICA DEL GOBIERNO, ORGANISMOS AUXILIARES Y AUTÓNOMOS DEL ESTADO DE MÉXICO 2021

| CAPÍTULO Y OBJETO DEL GASTO | PRESUPUESTO 2021 | | | | | | |
|---|------------------|-----------------|-------------------------------|-------------------------------|------------------|-----------------|-----------------|
| | AUTORIZADO | ASIGNADO | ASIGNACIONES Y/O AMPLIACIONES | REDUCCIONES Y/O DISMINUCIONES | TOTAL AUTORIZADO | EJERCIDO | VARIACIÓN |
| Servicios de Fumigación | 94.2 | 94.2 | 12.6 | 19.1 | 87.7 | 79.9 | 7.8 |
| Gastos de Publicidad y Propaganda | 188.6 | 188.6 | | 78.6 | 110.0 | 7.7 | 102.3 |
| Publicaciones Oficiales y de Información en General para Difusión | 61.2 | 61.2 | 8.2 | 15.1 | 54.3 | 36.7 | 17.6 |
| Gastos de Publicidad en Materia Comercial | 276.6 | 276.6 | | 167.1 | 109.5 | | 109.5 |
| Transportación Aérea | 4.5 | 4.5 | | 4.5 | | | |
| Gastos de Traslado por Vía Terrestre | 116.6 | 116.6 | 13.8 | 51.8 | 78.6 | 77.3 | 1.3 |
| Gastos de Alimentación en Territorio Nacional | 160.4 | 160.4 | 16.6 | 124.8 | 52.2 | 52.2 | |
| Gastos de Hospedaje en Territorio Nacional | | | 7.8 | | 7.8 | 5.6 | 2.2 |
| Servicios Integrales de Traslado y Viáticos | 16.7 | 16.7 | | 16.7 | | | |
| Gastos de Ceremonias Oficiales y de Orden Social | | | 21.4 | | 21.4 | 21.4 | |
| Congresos y Convenciones | 37.0 | 37.0 | | 30.2 | 6.8 | | 6.8 |
| Exposiciones y Ferias | 9.6 | 9.6 | | 7.8 | 1.8 | | 1.8 |
| Otros Impuestos y Derechos | 9.7 | 9.7 | 12.9 | 3.0 | 19.6 | 18.0 | 1.6 |
| Impuesto Sobre Erogaciones por Remuneraciones al Trabajo Personal | 1,342.5 | 1,342.5 | 376.0 | 33.0 | 1,685.5 | 1,336.6 | 348.9 |
| Cuotas y Suscripciones | 59.2 | 59.2 | 75.8 | 27.4 | 107.6 | 107.6 | |
| Gastos de Servicios Menores | 271.3 | 271.3 | | 11.2 | 260.1 | 65.3 | 194.8 |
| Subcontratación de Servicios con Terceros | 1,468.6 | 1,468.6 | 1,595.6 | 633.3 | 2,430.9 | 1,939.3 | 491.6 |
| TRANSFERENCIAS, ASIGNACIONES, SUBSIDIOS Y OTRAS AYUDAS | 329.8 | 329.8 | 23.7 | 117.6 | 235.9 | 38.8 | 197.1 |
| Subsidios para capacitación y becas | 103.3 | 103.3 | | 7.3 | 96.0 | | 96.0 |
| Gastos Relacionados con Actividades Culturales Deportivas y de Ayuda Extraordinaria | | | 11.9 | 11.9 | | | |
| Gastos por Servicios de Traslado de Personas | 206.5 | 206.5 | | 89.0 | 117.5 | 19.4 | 98.1 |
| Premios Recompensas y Pensión Recreativa Estudiantil | 20.0 | 20.0 | 11.8 | 9.4 | 22.4 | 19.4 | 3.0 |
| BIENES MUEBLES, INMUEBLES E INTANGIBLES | 2,300.0 | 2,300.0 | 9,261.5 | 3,450.0 | 8,111.5 | 5,405.3 | 2,706.2 |
| Muebles y Enseres | | | 580.0 | | 580.0 | 580.0 | |
| Bienes Informáticos | | | 591.8 | | 591.8 | 589.5 | 2.3 |
| Equipo de Foto, Cine y Grabación | 22.6 | 22.6 | | 22.6 | | | 22.6 |
| Equipo Médico y de Laboratorio | 609.9 | 609.9 | | 545.7 | 64.2 | 64.1 | .1 |
| Maquinaria y Equipo Industrial | 382.1 | 382.1 | 2,770.1 | 1,551.2 | 1,601.0 | 673.4 | 927.6 |
| Maquinaria y Equipo de Construcción | | | 846.8 | | 846.8 | 846.8 | |
| Herramientas Maquina Herramienta y Equipo | 1,285.4 | 1,285.4 | 1,095.4 | 85.2 | 2,295.6 | 2,295.6 | |
| Instrumentos y Aparatos Especializados y de Precisión | | | 746.5 | | 746.5 | | 746.5 |
| Maquinaria y Equipo Diverso | | | 2,274.9 | 1,267.9 | 1,007.0 | | 1,007.0 |
| Software | | | 356.0 | | 356.0 | 355.9 | .1 |
| DEUDA PÚBLICA | | | 5,503.0 | | 5,503.0 | 5,432.4 | 70.6 |
| Por el Ejercicio Inmediato Anterior | | | 5,156.6 | | 5,156.6 | 5,123.8 | 32.8 |
| Por Ejercicios Anteriores | | | 346.4 | | 346.4 | 308.6 | 37.8 |
| SUBTOTAL | 74,736.1 | 78,560.4 | 28,886.5 | 13,817.2 | 93,629.7 | 75,725.4 | 17,904.3 |
| INVERSIÓN PÚBLICA | 2,237.4 | 2,237.4 | | | 2,237.4 | 2,237.4 | |
| Programa de Acciones para el Desarrollo (PAD) | 2,237.4 | 2,237.4 | | | 2,237.4 | 2,237.4 | |
| T O T A L | 76,973.5 | 80,797.8 | 28,886.5 | 13,817.2 | 95,867.1 | 77,962.8 | 17,904.3 |

INFORMACIÓN PROGRAMÁTICA

TESVB

Tecnológico de Estudios Superiores de Valle de Bravo
Gasto por Categoría Programática
Del 1 de Enero al 31 de Diciembre de 2021
(Miles de Pesos)

| Concepto | Egresos | | | | | Subejercicio 6=(3 - 4) |
|--|-----------------|--------------------------------|-----------------|-----------------|-----------------|---------------------------|
| | Aprobado | Ampliaciones/ (Reducciones) | Modificado | Devengado | Pagado | |
| | 1 | 2 | 3=(1 + 2) | 4 | 5 | |
| Programas | 80,797.8 | 9,566.3 | 90,364.1 | 72,530.4 | 68,928.7 | 17,833.7 |
| Subsidios: Sector Social y Privado o Entidades Federativas y Municipios | - | - | - | - | - | - |
| Sujetos o Reglas de Operación | | | - | | | - |
| Otros Subsidios | | | - | | | - |
| Desempeño de las Funciones | 80,797.8 | 9,566.3 | 90,364.1 | 72,530.4 | 68,928.7 | 17,833.7 |
| Prestación de Servicios Públicos | 80,797.8 | 9,566.3 | 90,364.1 | 72,530.4 | 68,928.7 | 17,833.7 |
| Provisión de Bienes Públicos | | | - | | | - |
| Planeación, Seguimiento y Evaluación de Políticas Públicas | | | - | | | - |
| Promoción y Fomento | | | - | | | - |
| Regulación y Supervisión | | | - | | | - |
| Funciones de las Fuerzas Armadas (Únicamente Gobierno Federal) | | | - | | | - |
| Específicos | | | - | | | - |
| Proyectos de Inversión | | | - | | | - |
| Administrativos y de Apoyo | - | - | - | - | - | - |
| Apoyo al Proceso Presupuestario y para Mejorar la Eficiencia Institucional | | | - | | | - |
| Apoyo a la Función Pública y al Mejoramiento de la Gestión | | | - | | | - |
| Operaciones Ajenas | | | - | | | - |
| Compromisos | - | - | - | - | - | - |
| Obligaciones de Cumplimiento de Resolución Jurisdiccional | | | - | | | - |
| Desastres Naturales | | | - | | | - |
| Obligaciones | - | - | - | - | - | - |
| Pensiones y Jubilaciones | | | - | | | - |
| Aportaciones a la Seguridad Social | | | - | | | - |
| Aportaciones a Fondos de Estabilización | | | - | | | - |
| Aportaciones a Fondos de Inversión y Reestructura de Pensiones | | | - | | | - |
| Programa de Gasto Federalizado (Gobierno Federal) | - | - | - | - | - | - |
| Gasto Federalizado | | | - | | | - |
| Participaciones a Entidades Federativas y Municipios | | | - | | | - |
| Costo Financiero, Deuda o Apoyos a Deudores y Ahorradores de la Banca | | | - | | | - |
| Adeudos de Ejercicios Fiscales Anteriores | | 5,503.0 | 5,503.0 | 5,432.4 | 5,432.4 | 70.6 |
| Total del Gasto | 80,797.8 | 15,069.3 | 95,867.1 | 77,962.8 | 74,361.1 | 17,904.3 |

El Plan de Desarrollo del Estado de México 2017-2023, es un instrumento prospectivo con una visión hacia 2030. En él se concentran las bases para la elaboración de los programas sectoriales, especiales y regionales que delinearán de manera más puntual y detallada los pasos para el cumplimiento de los objetivos establecidos, así como los planes específicos de inversión que permitirán realizar la proyección de los recursos financieros. Este esfuerzo colectivo plasma los retos y desafíos de la agenda gubernamental con un profundo sentido de responsabilidad y con el compromiso de lograr un desarrollo democrático.

PILAR SOCIAL

Programas de nueva generación para disminuir la desigualdad. El Gobierno del Estado de México considera prioritario desarrollar y conservar familias fuertes, promover el empleo y proteger el ingreso, particularmente el de las mujeres. En correspondencia con la Agenda 2030, el logro de estos propósitos influirá directa e indirectamente el cumplimiento de las metas globales que contribuirán a disminuir la pobreza y el hambre; procurarán el acceso a una vivienda y a servicios básicos adecuados; reducirán las desigualdades y la discriminación; promoverán una educación inclusiva, equitativa y de calidad, así como una vida sana y en general el bienestar. Diagnóstico: Pobreza y Hambre en el Estado de México.

GOBIERNO CAPAZ Y RESPONSABLE

El reto de los gobiernos actuales versa sobre la eficacia en solucionar los problemas endémicos que aquejan a las sociedades modernas y uno de los mayores retos es hacerlo con apego al Estado de Derecho, ya que éste aporta las normas y los valores fundamentales que rigen la convivencia social, así como los derechos y obligaciones de los actores sociales y políticos.

| Tecnológico de Estudios Superiores de Valle de Bravo | | | | | | | | |
|---|-----------------|-----------------|-------------------------------|-------------------------------|------------------|-----------------|-----------------|-------------|
| EGRESOS POR PILAR Y/O EJE TRANSVERSAL (Miles de Pesos) | | | | | | | | |
| PILAR Y/O EJE TRANSVERSAL | AUTORIZADO | ASIGNADO | P R E S U P U E S T O 2 0 2 1 | | TOTAL AUTORIZADO | EJERCIDO | VARIACIÓN | |
| | | | ASIGNACIONES Y/O AMPLIACIONES | REDUCCIONES Y/O DISMINUCIONES | | | IMPORTE | % |
| Social | 76,973.5 | 80,797.8 | 23,383.5 | 13,817.2 | 90,364.1 | 72,530.4 | 17,833.7 | 19.7 |
| Gobierno Capaz y Responsable | | | 5,503.0 | | 5,503.0 | 5,432.4 | 70.6 | 1.3 |
| T O T A L | 76,973.5 | 80,797.8 | 28,886.5 | 13,817.2 | 95,867.1 | 77,962.8 | 17,904.3 | 18.7 |

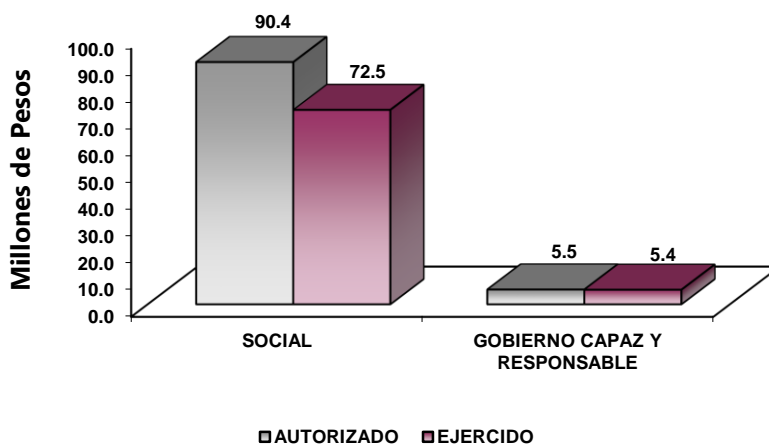

FINALIDAD

GOBIERNO

DESARROLLO SOCIAL

En esta finalidad se avanzará en la provisión de servicios a la población en materia de Protección Social, Educación, Salud, Vivienda y Servicios a la Comunidad, con lo que se apoyará fundamentalmente la consecución de las Metas Nacionales México Incluyente y México con Educación de Calidad.

La prospectiva en el Sistema Educativo será consolidar como verdadera balanza de desarrollo social, la educación tecnológica superior, bajo las siguientes consideraciones:

- Ampliar la cobertura de los servicios educativos, especialmente en el nivel medio superior y superior, bajo los criterios de flexibilidad y pertinencia.
- Fortalecer la vinculación entre la educación media superior y superior en sus diversas modalidades, con las necesidades sociales y del aparato productivo de la Entidad.

| Tecnológico de Estudios Superiores de Valle de Bravo EGRESOS POR PROGRAMA (Miles de Pesos) | | | | | | | | |
|--|-----------------|------------------|-------------------------------|------------------|-----------------|-------------------------------|-----------------|-------------|
| PROGRAMA | AUTORIZADO | PRESUPUESTO 2021 | | TOTAL AUTORIZADO | EJERCIDO | VARIACIÓN | | |
| | | ASIGNADO | ASIGNACIONES Y/O AMPLIACIONES | | | REDUCCIONES Y/O DISMINUCIONES | IMPORTE | % |
| Desarrollo de la Función Pública y Ética en el Servicio Público | 734.4 | 787.0 | 68.6 | 71.2 | 784.4 | 706.4 | 78.0 | 9.9 |
| Sistema Anticorrupción del Estado de México y Municipios | 293.9 | 307.0 | 787.0 | 787.0 | 307.0 | 1,267.0 | -960.0 | -312.7 |
| Educación Superior | 71,710.4 | 75,151.3 | 22,502.6 | 13,349.8 | 84,304.1 | 67,914.6 | 16,389.5 | 19.4 |
| Gestión de las Políticas Educativas | 2,665.9 | 2,784.4 | 170.3 | 285.9 | 2,668.8 | 2,053.7 | 615.1 | 23.0 |
| Modernización de la Educación | 2,597.2 | 2,862.1 | 710.6 | 181.5 | 3,391.2 | 2,562.1 | 829.1 | 24.4 |
| Previsiones para el Pago de Adeudos de Ejercicios Fiscales Anteriores | | | 5,503.0 | | 5,503.0 | 5,432.4 | 70.6 | 1.3 |
| TOTAL | 76,973.5 | 80,797.8 | 28,886.5 | 13,817.2 | 95,867.1 | 77,962.8 | 17,904.3 | 18.7 |

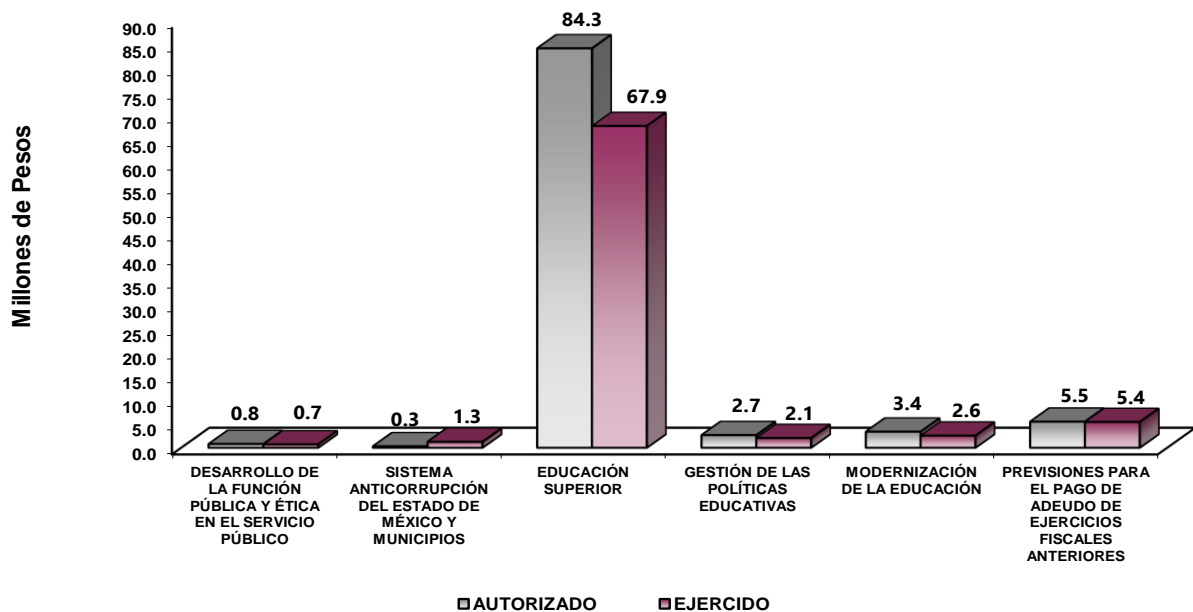

AVANCE OPERATIVO-PROGRAMÁTICO Y PRESUPUESTAL

METAS PROGRAMADAS Y ALCANZADAS

01 03 04 01 01 01 FISCALIZACIÓN, CONTROL Y EVALUACIÓN INTERNA DE LA GESTIÓN PÚBLICA

Acompañamiento en la Atención de Auditorías Practicadas por los Entes Fiscalizadores

En esta meta para el año 2021 se planeó llevar a cabo 1 acompañamiento en la atención de auditorías, meta que fue cumplida al 100 por ciento.

Participación del Órgano Interno de Control en Reuniones que por Mandato Legal o Disposición Administrativa así lo Requiera

En el ejercicio fiscal del año 2021 se planeó participar en 96 reuniones entre las que destacan las Sesiones Ordinarias y Extraordinarias del Comité de Adquisiciones y Servicios, del Comité de Adquisiciones Arrendamientos y Servicios, así como del Comité de Transparencia y Sesión Extraordinaria del Comité de Mejora Regulatoria y al cierre del ejercicio fiscal la meta fue cumplida en un 100 por ciento con respecto a lo programado.

Participar en Testificaciones con el Propósito de Asegurarse que los Actos Administrativos se Realicen Conforme a la Normatividad Vigente

Para el ejercicio fiscal 2021 se planeó la participación en 8 testificaciones, meta que al cierre del ejercicio fiscal se cumplió en un 87.5 por ciento con respecto a lo programado anual, realizando 7 testificaciones.

Realizar Actividades de Seguimiento en la Atención a Observaciones y Acciones de Mejora Determinadas con Motivo de los Actos de Fiscalización Realizados por la Dirección General u Órgano Interno de Control

En el ejercicio fiscal 2021 se programaron 12 actividades de seguimiento en atención a observaciones y acciones de mejora de las cuales al cierre del ejercicio fiscal 2021 se lograron 13 logrando así un cumplimiento del 108 por ciento de la meta.

Realizar Auditorías, con el Propósito de Verificar el Cumplimiento del Marco Normativo que Regula el Funcionamiento de las Dependencias y Organismos Auxiliares del Ejecutivo Estatal y los Ayuntamientos

En esta meta para el año 2021 se planeó llevar a cabo 4 auditorías de las cuales al cierre del ejercicio fiscal 2021 se logró el 100 por ciento de la meta.

Realizar Evaluaciones para Determinar el Grado de Eficacia y Eficiencia en los Procesos, así como en el Desempeño Institucional de las Dependencias y Organismos Auxiliares del Ejecutivo Estatal

Para el año 2021 se planeó llevar a cabo 1 evaluación para determinar el grado de eficacia y eficiencia en los procesos, misma que fue reportada al cierre del ejercicio fiscal 2021, cumpliendo en un 100 por ciento con la meta programada.

Realizar Inspecciones a Rubros Específicos en las Dependencias, Organismos Auxiliares del Ejecutivo Estatal y en su caso Ayuntamientos, con el Propósito de Constatar el Cumplimiento del Marco Normativo que lo Regula

En el ejercicio fiscal 2021 se planeó llevar a cabo 25 inspecciones a rubros específicos con el propósito de constatar el cumplimiento del marco normativo que lo regula, al cierre del ejercicio fiscal 2021 se realizaron 25 inspecciones logrando así un cumplimiento de la meta del 100 por ciento.

01 03 04 02 02 04 INVESTIGACIÓN DE FALTAS ADMINISTRATIVAS

Atender las Denuncias Presentadas por los Interesados

Para el ejercicio 2021 se planeó atender 24 denuncias presentadas por los interesados de las cuales al cierre del ejercicio fiscal se logró atender 9 denuncias logrando un 37.5 por ciento de avance de la meta.

Recibir las Denuncias Derivadas de las Presuntas Faltas Administrativas, así como de las Sugerencias y Reconocimientos Presentados por los Interesados, Relacionadas con la Prestación del Servicio Público

Para el ejercicio fiscal 2021 se planeó recibir 2 denuncias derivadas de las presuntas faltas administrativas, así como de las sugerencias y reconocimientos presentados por los interesados, de las cuales al cierre del ejercicio fiscal se recibieron 2 logrando así un cumplimiento del 100 por ciento de la meta.

02 05 03 01 01 01 EDUCACIÓN SUPERIOR TECNOLÓGICA

Acreditar Programas Educativos en Educación Superior para Mejorar la Calidad

En el ejercicio fiscal 2021 se planeó que los 10 programas educativos que se encuentran en posibilidades de ser acreditados obtuvieran su acreditación, sin embargo, únicamente se logró la acreditación de 7 llegando así a un cumplimiento de la meta del 70 por ciento.

Atender a la Matrícula de Educación Superior para Contribuir en la Disminución de las Divergencias Entre la Oferta y la Demanda Educativa

Para el ejercicio 2021 se programó una meta de 1 mil 830 y se alcanzó un total de 1 mil 880 estudiantes en el inicio del ciclo escolar 2020-2021 obteniendo un 102.7 por ciento de avance en cuanto a la meta anual, la distribución de la matrícula total fue en los programas siguientes:

- Licenciatura en Administración.
- Ingeniería en Sistemas Computacionales.
- Arquitectura.
- Ingeniería Eléctrica.
- Ingeniería Industrial.
- Ingeniería Forestal.
- Licenciatura en Gastronomía.
- Licenciatura en Turismo.
- Ingeniería Mecatrónica.

- Ingeniería Civil.

Atender a los Estudiantes de Nuevo Ingreso de Educación Superior para Contribuir en la Disminución de las Divergencias Entre la Oferta y la Demanda Educativa

En el ciclo escolar 2020-2021 se tuvo un cumplimiento de la meta en un 104 por ciento derivado de que en dicha meta se planeó un ingreso al Tecnológico de 468 egresados de Educación Media Superior, y al concluir el proceso de inscripción se registraron 485 estudiantes de nuevo ingreso, distribuidos en los diferentes programas que oferta el Tecnológico de Estudios Superiores de Valle de Bravo, acción que fue resultado de la difusión constante, así como derivado de la diversificación de la oferta educativa. La atención a estudiantes de nuevo ingreso por programa educativo.

Capacitar al Personal Directivo y Administrativo para el Fortalecimiento Institucional

Se programó una meta de capacitación del personal directivo y administrativo de 82 servidores públicos para el ejercicio 2021, de los cuales al cierre del ejercicio fiscal se capacitaron 89 servidores públicos alcanzando un cumplimiento del 109 por ciento de la meta.

Capacitar y Actualizar al Personal Docente para Mejorar la Formación Académica

Una de las estrategias implementadas por el Tecnológico de Estudios Superiores de Valle de Bravo para garantizar la buena calidad en los planes educativos es la capacitación docente, esta meta consiste en promover que el personal docente, adquiera habilidades y conocimientos mediante cursos de actualización, formación, superación, así como certificaciones.

Para el Ejercicio 2021 se planeó capacitar a 70 docentes de los cuales al cierre del ejercicio fiscal 2021 se llevó a cabo la capacitación de 75 docentes logrando así un 107 por ciento de la meta programada.

Desarrollar Proyectos de Investigación para Atender las Necesidades de Desarrollo Tecnológico, Económico y Social

Se planearon 5 proyectos de investigación, los cuales se desarrollaron durante el ejercicio fiscal 2021, logrando un cumplimiento del 100 por ciento de la meta anual.

Evaluar al Personal Docente con la Finalidad de Encontrar Áreas de Oportunidad para Mejorar su Desempeño

Esta meta va encaminada a conocer las áreas de oportunidad para mejorar el desempeño docente, es por ello por lo que en el año 2021 se planeó evaluar a 90 docentes de la Institución, de los cuales se evaluaron a 95 docentes logrando así al cierre del ejercicio fiscal el 105.6 por ciento de cumplimiento en la meta programada.

Fomentar que los Egresados se Titulen

Para el ejercicio 2021 se planeó que 235 egresados de la Institución obtuvieran su título profesional, alcanzando al cierre del ejercicio fiscal un total de 239 egresados titulados logrando un cumplimiento del 102 por ciento de la meta anual programada.

Fomentar que los Estudiantes Egresen de sus Estudios de tipo Superior en el Ciclo Escolar

Para el Ejercicio Fiscal 2021 se planeó que 256 estudiantes concluyeran sus estudios, de los cuales al cierre del ejercicio fiscal se logró que 246 estudiantes egresaran logrando así un cumplimiento del 96.1 por ciento de la meta anual.

Lograr Certificaciones en Educación Superior para Mejorar la Calidad

En el año 2021 se programó mantener la certificación de los procesos del Sistema de Gestión de la Calidad, del Sistema de Gestión Ambiental e Igualdad Laboral y No Discriminación, meta que fue cumplida mediante la realización de las actividades.

Otorgar el Mobiliario y Equipo Diverso a Instalaciones y Espacios Educativos de Acuerdo a las Necesidades de la Institución

Durante el ejercicio fiscal 2021 se programó llevar a cabo la adquisición de equipo de las cuales se realizó la adquisición de mobiliario para las Divisiones de Ingeniería Forestal, Ingeniería Mecatrónica, Órgano Interno de Control y Departamento de Actividades Culturales y Deportivas.

Realizar Acciones de Formación Integral, para Desarrollar Capacidades, Valores y Habilidades Profesionales

Fueron programadas 37 actividades de formación integral, entre las que se encuentran actividades culturales, deportivas de formación cívica, congresos y actividades académicas que apoyan el desarrollo de capacidades, valores y habilidades profesionales entre los estudiantes, de las actividades programadas se logró un cumplimiento del 103 por ciento con 38 acciones realizadas.

Realizar Acciones para Fomentar una Cultura Emprendedora

Se planeó llevar a cabo 16 acciones para fomentar una cultura emprendedora entre los estudiantes de la Institución de las cuales al cierre del ejercicio fiscal 2021 se logró el 100 por ciento de cumplimiento.

Realizar la Publicación de Documentos Derivados de la Investigación para su Divulgación

En el ejercicio fiscal 2021 se planeó llevar a cabo 18 publicaciones derivadas de la investigación, de las cuales al cierre del ejercicio fiscal se lograron 18, teniendo un cumplimiento del 100 por ciento de la meta.

Rehabilitar y/o Proporcionar Mantenimiento Preventivo y Correctivo a los Inmuebles con el Propósito de Mejorar la Calidad de la Infraestructura Física

Durante el ejercicio fiscal 2021 se programaron 4 mantenimientos preventivo y correctivo a los inmuebles con el propósito de mejorar la calidad de la infraestructura física del Tecnológico, al cierre del año 2021 se cumplió con los mantenimientos, logrando el 100 por ciento de la meta programada.

02 05 06 01 02 04 VINCULACIÓN CON EL SECTOR PRODUCTIVO**Atender Estudiantes en Educación Dual para Desarrollar Aptitudes y Habilidades en Unidades Económicas**

En virtud de la difusión realizada en cuanto al programa de educación dual para el ejercicio fiscal 2021 se planeó integrar a 93 estudiantes al Programa de Educación Dual, de los cuales al cierre del ejercicio fiscal 2021 fueron integrados 93 estudiantes, cumpliendo en un 100 por ciento con la meta anual.

Contactar Egresados en Educación Superior para Identificar su Situación Profesional

Esta meta va encaminada a conocer la situación laboral de los egresados del Tecnológico, en el año 2021 se planeó contactar a 150 egresados del Tecnológico de Estudios Superiores de Valle de Bravo, de los cuales se logró contactar a 155 egresados, logrando así al cierre del ejercicio fiscal 2021 un 103.3 por ciento de cumplimiento en la meta anual.

Impulsar la Internacionalización entre la Comunidad de la Institución para Fortalecer la Calidad Educativa

En el ejercicio fiscal 2021 se planeó la internacionalización de 10 estudiantes y gracias al Programa Interinstitucional para el Fortalecimiento de la Investigación y el Posgrado del Pacífico (PROGRAMA DELFÍN) que operó activamente en la Institución fue posible que 10 estudiantes realizaran su estancia de investigación en el "XXVI Verano de la Investigación Científica y Tecnológica del Pacífico" realizando una estancia de investigación en una institución del extranjero, la meta fue cumplida en un 100 por ciento.

Operar Convenios con los Sectores Público, Privado y Social para Formalizar los Lazos de Colaboración Institucional.

Para el año 2021 se programó la operación de 18 convenios, de los cuales al cierre del ejercicio fiscal se logró al 100 por ciento con respecto a la programación anual, los convenios firmados y operados durante el ejercicio fiscal.

Realizar Acciones de Vinculación y Extensión que Permitan Establecer Lazos de Colaboración con los Sectores Público, Privado y Social

Para el ejercicio fiscal 2021 se programaron 26 acciones de vinculación con los sectores público, privado y social y al cierre del ejercicio fiscal se logró el cumplimiento de la meta en un 100 por ciento.

02 05 06 02 01 01 FORTALECIMIENTO DE LA CALIDAD EDUCATIVA**Impartir el Idioma Inglés a los Estudiantes en Educación Superior para el Desarrollo de Competencias**

El impartir el idioma inglés en Educación Superior Tecnológica es un factor importante en la formación de los estudiantes debido a que tener conocimiento de una lengua extranjera crea un mejor aprovechamiento académico y profesional, es por ello por lo que el Tecnológico oferta el idioma inglés y para el ejercicio fiscal 2021 se planeó tener a 600 estudiantes inscritos en los diversos cursos, meta que al final del ejercicio fiscal se cumplió en un 109 por ciento anual, con la inscripción de 651 estudiantes.

Impulsar la Participación de Estudiantes de Educación Superior en Procesos de Certificación en el Idioma Inglés para el Desarrollo de Competencias

Durante el ejercicio fiscal 2021 se programaron 5 certificaciones de estudiantes en el idioma inglés, meta que fue cumplida en un 100 por ciento y reportada en el cuarto trimestre del ejercicio fiscal 2021.

02 05 06 02 01 04 TECNOLOGÍA APLICADA A LA EDUCACIÓN

Destinar Equipo de Cómputo al Proceso de Enseñanza Aprendizaje en Educación Superior para el Desarrollo de las Habilidades Digitales

En lo referente a la optimización del uso de equipo de cómputo se programó para el ejercicio fiscal 2021 destinar 367 equipos para el proceso de enseñanza-aprendizaje, encontrándose en el Edificio de Centro de Cómputo 8 laboratorios de cómputo logrando así un total de 367 equipos para que los estudiantes de la Institución lleven a cabo sus prácticas. De esta manera se logró el 100 por ciento de la meta anual.

Impulsar la Participación de Estudiantes en Procesos de Certificación en el Uso de Tecnologías del Aprendizaje, Conocimiento, Información y Comunicación para el Desarrollo de Competencias y Habilidades

Para el ejercicio fiscal 2021 se programó la certificación de 85 estudiantes en el uso de las tecnologías del aprendizaje, conocimiento, información y comunicación, logrando que 93 estudiantes se certificaran con lo cual la meta fue cumplida en un 109 por ciento al cierre del ejercicio fiscal.

02 05 06 02 01 05 CONVIVENCIA ESCOLAR SIN VIOLENCIA

Realizar Acciones para la Prevención de la Violencia Escolar en Educación Superior

En lo referente a esta meta se programaron para el ejercicio fiscal 2021 realizar 10 acciones para la prevención de la violencia escolar de las cuales se llevaron a cabo las 10 acciones y cumpliendo el 100 por ciento de la meta.

Realizar Acciones para la Igualdad de Trato y Oportunidades

En lo referente a esta meta se programaron 23 acciones para la Igualdad de trato y oportunidades en el ejercicio fiscal 2021, metas que fueron cumplidas conforme a lo programado y al cierre del ejercicio fiscal 2021 se logró el 100 por ciento de la meta.

Con estas acciones se busca concientizar a la comunidad Tecnológica sobre la importancia de Igualdad de trato y oportunidad entre hombres y mujeres.

CUENTA PÚBLICA DEL GOBIERNO, ORGANISMOS AUXILIARES Y AUTÓNOMOS DEL ESTADO DE MÉXICO 2021

| Tecnológico de Estudios Superiores de Valle de Bravo | | | | | | | M E T A S | | | | PRESUPUESTO 2021 (Miles de Pesos) | | | |
|--|-----|----|----|----|----|---|-------------------|------------|-----------|----------|--------------------------------------|----------|------|--|
| FIN | FUN | SF | PP | SP | Pr | DESCRIPCIÓN | UNIDAD DE MEDIDA | PROGRAMADO | ALCANZADO | AVANCE % | AUTORIZADO | EJERCIDO | % | |
| GOBIERNO SOLIDARIO | | | | | | | | | | | | | | |
| POLÍTICA EDUCATIVA | | | | | | | | | | | | | | |
| 02 | 05 | 03 | 01 | 01 | 01 | EDUCACIÓN SUPERIOR TECNOLÓGICA | | | | | 83,212.4 | 66,935.6 | 80.4 | |
| | | | | | | Fomentar que los Estudiantes Egresen de sus Estudios de Tipo Superior en el ciclo Escolar | Egresado | 256 | 246 | 96.1 | | | | |
| | | | | | | Atender a la Matrícula de Educación Superior para Contribuir en la Disminución de las Divergencias Entre la Oferta y la Demanda Educativa | Estudiante | 1,830 | 1,880 | 102.7 | | | | |
| | | | | | | Atender a los Estudiantes de Nuevo Ingreso de Educación Superior para Contribuir en la Disminución de las Divergencias entre la Oferta y la Demanda Educativa | Estudiante | 468 | 485 | 104 | | | | |
| | | | | | | Realizar Acciones de Formación Integral, para Desarrollar Capacidades, Valores y Habilidades Profesionales | Acción | 37 | 38 | 103 | | | | |
| | | | | | | Realizar Acciones para Fomentar una Cultura Emprendedora | Acción | 16 | 16 | 100 | | | | |
| | | | | | | Acreditar Programas Educativos en Educación Superior para Mejorar la Calidad | Programa | 10 | 7 | 70.0 | | | | |
| | | | | | | Fomentar que los Egresados se Titulen | Documento | 235 | 239 | 102 | | | | |
| | | | | | | Lograr certificaciones en Educación Superior para Mejorar la Calidad | Documento | 3 | 3 | 100 | | | | |
| | | | | | | Capacitar y Actualizar al Personal Docente para Mejorar la Formación Académica | Docente | 70 | 75 | 107 | | | | |
| | | | | | | Evaluar al Personal Docente con la Finalidad de Encontrar Áreas de Oportunidad para Mejorar su Desempeño | Docente | 90 | 95 | 105.6 | | | | |
| | | | | | | Capacitar al Personal Directivo y Administrativo para el Fortalecimiento Institucional | Persona | 82 | 89 | 109 | | | | |
| | | | | | | Desarrollar Proyectos de Investigación para Atender las Necesidades de Desarrollo Tecnológico, Económico y Social | Proyecto | 5 | 5 | 100 | | | | |
| | | | | | | Realizar la Publicación de Documentos Derivados de la Investigación para su Divulgación | Publicación | 18 | 18 | 100 | | | | |
| | | | | | | Otorgar el Mobiliario y Equipo Diverso a Instalaciones y Espacios Educativos de Acuerdo a las Necesidades de la Institución | Equipo | 2 | 2 | 100 | | | | |
| | | | | | | Rehabilitar y o Proporcionar Mantenimiento Preventivo y Correctivo a los Inmuebles con el propósito de Mejorar la Calidad de la Infraestructura Física | Inmueble | 4 | 4 | 100 | | | | |
| 02 | 05 | 06 | 01 | 02 | 04 | VINCULACIÓN CON EL SECTOR PRODUCTIVO | | | | | 2,668.8 | 2,053.7 | 77.0 | |
| | | | | | | Realizar Acciones de Vinculación y Extensión que Permitan Establecer Lazos de Colaboración con los Sectores Público, Privado y Social | Acción | 26 | 26 | 100 | | | | |
| | | | | | | Atender Estudiantes en Educación Dual para Desarrollar Aptitudes y Habilidades en Unidades Económicas | Estudiante | 93 | 93 | 100 | | | | |
| | | | | | | Impulsar la Internacionalización Entre la Comunidad de la Institución para Fortalecer la Calidad Educativa | Persona | 10 | 10 | 100 | | | | |
| | | | | | | Contactar Egresados en Educación Superior para Identificar su Situación Profesional | Egresado | 150 | 155 | 103.3 | | | | |
| | | | | | | Operar convenios con los Sectores, Público, Privado y Social para Formalizar los Lazos de Colaboración Institucional | Convenio | 18 | 18 | 100.0 | | | | |
| 02 | 05 | 06 | 02 | 01 | 04 | TECNOLOGÍA APLICADA A LA EDUCACIÓN | | | | | 887.6 | 682.1 | 76.8 | |
| | | | | | | Destinar Equipo de Cómputo al Proceso de Enseñanza-Aprendizaje en Educación Superior para el Desarrollo de las Habilidades Digitales | Equipo de cómputo | 367 | 367 | 100 | | | | |
| | | | | | | Impulsar la Participación de Estudiantes en Procesos de Certificación en el Uso de Tecnologías del Aprendizaje, Conocimiento, Información y Comunicación para el Desarrollo de Competencias y Habilidades | Estudiante | 85 | 93 | 109 | | | | |
| 02 | 05 | 06 | 02 | 01 | 01 | FORTALECIMIENTO DE LA CALIDAD EDUCATIVA | | | | | 2,039.2 | 1,546.9 | 75.9 | |
| | | | | | | Impartir el Idioma Inglés a los Estudiantes en Educación Superior para el Desarrollo de Competencias | Estudiante | 600 | 651 | 109 | | | | |
| | | | | | | Impulsar la Participación de Estudiantes de Educación Superior en Procesos de Certificación en el Idioma Inglés para el Desarrollo de Competencias | Estudiante | 5 | 5 | 100 | | | | |
| 02 | 05 | 06 | 02 | 01 | 05 | CONVIVENCIA ESCOLAR SIN VIOLENCIA | | | | | 464.6 | 333.2 | 71.7 | |
| | | | | | | Realizar Acciones para la Prevención de la Violencia Escolar en Educación Superior | Acción | 10 | 10 | 100 | | | | |
| | | | | | | Realizar Acciones para la Igualdad de Trato y Oportunidades | Acción | 23 | 23 | 100 | | | | |
| 01 | 03 | 04 | 01 | 01 | 01 | FISCALIZACIÓN, CONTROL Y EVALUACIÓN INTERNA DE LA GESTIÓN PÚBLICA | | | | | 784.4 | 706.3 | 90.0 | |
| | | | | | | Realizar Auditorías, con el Propósito de Verificar el Cumplimiento del Marco Normativo que Regula el Funcionamiento de las Dependencias y Organismos Auxiliares del Ejecutivo Estatal y los Ayuntamientos | Auditoría | 4 | 4 | 100 | | | | |
| | | | | | | Realizar Evaluaciones para Determinar el grado de Eficacia y Eficiencia en los Procesos, así como en el Desempeño Institucional de las Dependencias y Organismos Auxiliares del Ejecutivo Estatal | Evaluación | 1 | 1 | 100 | | | | |

TESVB

| FIN | FUN | SF | PP | SP | Pr | DESCRIPCIÓN | M E T A S | | | PRESUPUESTO 2021 (Miles de Pesos) | | | |
|------------------|-----|----|----|----|----|---|------------------|------------|-----------|--------------------------------------|-----------------|-----------------|------|
| | | | | | | | UNIDAD DE MEDIDA | PROGRAMADO | ALCANZADO | AVANCE % | AUTORIZADO | EJERCIDO | % |
| | | | | | | Realizar Inspecciones a Rubros Especificos en las Dependencias, Organismos Auxiliares del Ejecutivo Estatal y en su caso Ayuntamientos, con el Propósito de Constatar el Cumplimiento del Marco Normativo que lo Regula | Inspección | 25 | 25 | 100.0 | | | |
| | | | | | | Participar en Testificaciones, con el Propósito de Asegurarse que los actos Administrativos se Realicen conforme a la Normatividad Vigente | Testificación | 8 | 7 | 87.5 | | | |
| | | | | | | Participación del Órgano Interno de Control en Reuniones que por Mandato Legal o Disposición Administrativa así lo Requiera | Sesión | 96 | 96 | 100 | | | |
| | | | | | | Acompañamiento en la Atención de Auditorias Practicadas por los Entes Fiscalizadores Externos. | Acción | 1 | 1 | 100 | | | |
| | | | | | | Realizar Actividades de Seguimiento en la Atención a Observaciones y Acciones de Mejora Determinadas con Motivo de los Actos de Fiscalización Realizados por la Dirección General u Órgano Interno de Control. | Acción | 12 | 13 | 108 | | | |
| 01 | 03 | 04 | 02 | 02 | 04 | INVESTIGACIÓN DE FALTAS ADMINISTRATIVAS | | | | | 307.0 | 272.6 | 88.8 |
| | | | | | | Recibir las Denuncias Derivadas de las Presuntas Faltas Administrativas, así como las Sugerencias y las Reconocimientos Presentados por los Interesados, Relacionadas con la Presentación del Servicio Público | Denuncia | 2 | 2 | 100.0 | | | |
| | | | | | | Atender las Denuncias Presentadas por los Interesados | Denuncia | 24 | 9 | 0.0 | | | |
| 04 | 04 | 01 | 01 | 01 | 01 | PASIVOS DERIVADOS DE EROGACIONES DEVENGADAS Y PENDIENTES DE EJERCICIOS ANTERIORES | | | | | 5,503.0 | 5,432.4 | 99 |
| | | | | | | Registrar el Pago de Adeudos de Ejercicios Fiscales Anteriores | Documento | 1 | 1 | 100 | | | |
| T O T A L | | | | | | | | | | | 95,867.1 | 77,962.8 | |
| | | | | | | | | | | | ===== | ===== | |

ANEXOS ESTABLECIDOS EN DIFERENTES ORDENAMIENTOS

**Relación de Bienes Inmuebles que Componen el Patrimonio
Cuenta Pública 2021
(Miles de Pesos)**

Ente Público: Tecnológico de Estudios Superiores de Valle de Bravo

| Código | Descripción de Bienes Inmuebles | Valor en Libros |
|--------|--|------------------|
| | Terrenos | 5,235.8 |
| | Edificios Habitacionales | 107,930.9 |
| | Construcciones en Proceso en Bienes de Dominio Público | 1.0 |
| | TOTAL | 113,167.7 |

**Relación de Bienes Muebles que Componen el Patrimonio
Cuenta Pública 2021
(Miles de Pesos)**

Ente Público: Tecnológico de Estudios Superiores de Valle de Bravo

| Código | Descripción de Bienes Muebles | Valor en Libros |
|--------|---|-----------------|
| | Mobiliario y Equipo de Administración | 43,933.0 |
| | Maquinaria Otros Equipos y Herramientas | 32,308.2 |
| | Vehículos y Equipo de Transporte | 1,213.7 |
| | TOTAL | 77,454.9 |

Tecnológico de Estudios Superiores de Valle de Bravo
Cuenta Pública 2021
Relación de Cuentas Bancarias Productivas Específicas

| Fondo, Programa o Convenio | Datos de la Cuenta Bancaria | |
|--|-----------------------------|---------------------|
| | Institución Bancaria | Número de Cuentas * |
| Recursos Estatales | BBVA | 320 |
| Recursos Federales | BBVA | 347 |
| Recursos Propios | BBVA | 346 |
| Recursos del Programa de Mejoramiento al Profesorado | SCOTIABANK | 591 |

**FORMATOS PARA EL CUMPLIMIENTO
DE LA LEY DE DISCIPLINA FINANCIERA
DE LAS ENTIDADES FEDERATIVAS
Y LOS MUNICIPIOS**

T E S V B

| Tecnológico de Estudios Superiores de Valle de Bravo | | | | | |
|--|------------------|------------------|--|------------------|------------------|
| Estado de Situación Financiera Detallado - LDF | | | | | |
| Al 31 de Diciembre de 2021 y 2020 | | | | | |
| (CIFRAS EN MILES DE PESOS) | | | | | |
| Concepto | 2021 | 2020 | Concepto | 2021 | 2020 |
| ACTIVO | | | PASIVO | | |
| Activo Circulante | | | Pasivo Circulante | | |
| a. Efectivo y Equivalentes (a=a1+a2+a3+a4+a5+a6+a7) | 19,018.7 | 22,343.5 | a. Cuentas por Pagar a Corto Plazo (a=a1+a2+a3+a4+a5+a6+a7+a8+a9) | 6,471.8 | 5,503.0 |
| a1) Efectivo | 18,967.8 | 22,343.5 | a1) Servicios Personales por Pagar a Corto Plazo | | |
| a2) Bancos/Tesorería | 50.9 | | a2) Proveedores por Pagar a Corto Plazo | 6,471.8 | 5,503.0 |
| a3) Bancos/Dependencias y Otros | | | a3) Contratistas por Obras Públicas por Pagar a Corto Plazo | | |
| a4) Inversiones Temporales (Hasta 3 meses) | | | a4) Participaciones y Aportaciones por Pagar a Corto Plazo | | |
| a5) Fondos con Afectación Específica | | | a5) Transferencias Otorgadas por Pagar a Corto Plazo | | |
| a6) Depósitos de Fondos de Terceros en Garantía y/o Administración | | | a6) Intereses, Comisiones y Otros Gastos de la Deuda Pública por Pagar a Corto Plazo | | |
| a7) Otros Efectivos y Equivalentes | | | a7) Retenciones y Contribuciones por Pagar a Corto Plazo | | |
| b. Derechos a Recibir Efectivo o Equivalentes (b=b1+b2+b3+b4+b5+b6+b7) | 0.0 | 0.0 | a8) Devoluciones de la Ley de Ingresos por Pagar a Corto Plazo | 0.0 | 0.0 |
| b1) Inversiones Financieras de Corto Plazo | | | a9) Otras Cuentas por Pagar a Corto Plazo | | |
| b2) Cuentas por Cobrar a Corto Plazo | | | b. Documentos por Pagar a Corto Plazo (b=b1+b2+b3) | | |
| b3) Deudores Diversos por Cobrar a Corto Plazo | | | b1) Documentos Comerciales por Pagar a Corto Plazo | | |
| b4) Ingresos por Recuperar a Corto Plazo | | | b2) Documentos con Contratistas por Obras Públicas por Pagar a Corto Plazo | | |
| b5) Deudores por Anticipos de la Tesorería a Corto Plazo | | | b3) Otros Documentos por Pagar a Corto Plazo | | |
| b6) Préstamos Otorgados a Corto Plazo | | | c. Porción a Corto Plazo de la Deuda Pública a Largo Plazo (c=c1+c2) | | |
| b7) Otros Derechos a Recibir Efectivo o Equivalentes a Corto Plazo | | | c1) Porción a Corto Plazo de la Deuda Pública | | |
| c. Derechos a Recibir Bienes o Servicios (c=c1+c2+c3+c4+c5) | 0.0 | 0.0 | c2) Porción a Corto Plazo de Arrendamiento Financiero | 0.0 | 0.0 |
| c1) Anticipo a Proveedores por Adquisición de Bienes y Prestación de Servicios a Corto Plazo | | | d. Títulos y Valores a Corto Plazo | | |
| c2) Anticipo a Proveedores por Adquisición de Bienes Inmuebles y Muebles a Corto Plazo | | | e. Pasivos Diferidos a Corto Plazo (e=e1+e2+e3) | | |
| c3) Anticipo a Proveedores por Adquisición de Bienes Intangibles a Corto Plazo | | | e1) Ingresos Cobrados por Adelantado a Corto Plazo | | |
| c4) Anticipo a Contratistas por Obras Públicas a Corto Plazo | | | e2) Intereses Cobrados por Adelantado a Corto Plazo | | |
| c5) Otros Derechos a Recibir Bienes o Servicios a Corto Plazo | | | e3) Otros Pasivos Diferidos a Corto Plazo | | |
| d. Inventarios (d=d1+d2+d3+d4+d5) | 0.0 | 0.0 | f. Fondos y Bienes de Terceros en Garantía y/o Administración a Corto Plazo (f=f1+f2+f3+f4+f5+f6) | 0.0 | 0.0 |
| d1) Inventario de Mercancías para Venta | | | f1) Fondos en Garantía a Corto Plazo | | |
| d2) Inventario de Mercancías Terminadas | | | 1.1111E+35 | | |
| d3) Inventario de Mercancías en Proceso de Elaboración | | | f3) Fondos Contingentes a Corto Plazo | | |
| d4) Inventario de Materias Primas, Materiales y Suministros para Producción | | | f4) Fondos de Fideicomisos, Mandatos y Contratos Análogos a Corto Plazo | | |
| d5) Bienes en Tránsito | | | f5) Otros Fondos de Terceros en Garantía y/o Administración a Corto Plazo | | |
| e. Almacenes | | | f6) Valores y Bienes en Garantía a Corto Plazo | | |
| f. Estimación por Pérdida o Deterioro de Activos Circulantes (f=f1+f2) | 0.0 | 0.0 | g. Provisiones a Corto Plazo (g=g1+g2+g3) | 0.0 | 0.0 |
| f1) Estimaciones para Cuentas Incobrables por Derechos a Recibir Efectivo o Equivalentes | | | g1) Provisión para Demandas y Juicios a Corto Plazo | | |
| f2) Estimación por Deterioro de Inventarios | | | g2) Provisión para Contingencias a Corto Plazo | | |
| g. Otros Activos Circulantes (g=g1+g2+g3+g4) | 0.0 | 0.0 | g3) Otras Provisiones a Corto Plazo | 0.0 | 0.0 |
| g1) Valores en Garantía | | | h. Otros Pasivos a Corto Plazo (h=h1+h2+h3) | | |
| g2) Bienes en Garantía (excluye depósitos de fondos) | | | h1) Ingresos por Clasificar | | |
| g3) Bienes Derivados de Embargos, Decomisos, Aseguramientos y Dación en Pago | | | h2) Recaudación por Participar | | |
| g4) Adquisición con Fondos de Terceros | | | h3) Otros Pasivos Circulantes | | |
| IA. Total de Activos Circulantes (IA = a + b + c + d + e + f + g) | 19,018.7 | 22,343.5 | IIA. Total de Pasivos Circulantes (IIA = a + b + c + d + e + f + g + h) | 6,471.8 | 5,503.0 |
| Activo No Circulante | | | Pasivo No Circulante | | |
| a. Inversiones Financieras a Largo Plazo | | | a. Cuentas por Pagar a Largo Plazo | | |
| b. Derechos a Recibir Efectivo o Equivalentes a Largo Plazo | | | b. Documentos por Pagar a Largo Plazo | | |
| c. Bienes Inmuebles, Infraestructura y Construcciones en Proceso | 113,167.7 | 110,931.3 | c. Deuda Pública a Largo Plazo | | |
| d. Bienes Muebles | 77,454.9 | 75,788.2 | d. Pasivos Diferidos a Largo Plazo | | |
| e. Activos Intangibles | | | e. Fondos y Bienes de Terceros en Garantía y/o en Administración a Largo Plazo | | |
| f. Depreciación, Deterioro y Amortización Acumulada de Bienes | -64,338.5 | -59,501.2 | f. Provisiones a Largo Plazo | | |
| g. Activos Diferidos | | | IB. Total de Pasivos No Circulantes (IB = a + b + c + d + e + f) | 0.0 | 0.0 |
| h. Estimación por Pérdida o Deterioro de Activos no Circulantes | | | II. Total del Pasivo (II = IA + IB) | 6,471.8 | 5,503.0 |
| i. Otros Activos no Circulantes | | | HACIENDA PÚBLICA/PATRIMONIO | | |
| IB. Total de Activos No Circulantes (IB = a + b + c + d + e + f + g + h + i) | 126,284.1 | 127,218.3 | IIIA. Hacienda Pública/Patrimonio Contribuido (IIIA = a + b + c) | 12,233.7 | 12,233.7 |
| I. Total del Activo (I = IA + IB) | 145,302.8 | 149,561.8 | a. Aportaciones | 12,233.7 | 12,233.7 |
| | | | b. Donaciones de Capital | | |
| | | | c. Actualización de la Hacienda Pública/Patrimonio | | |
| | | | IIIB. Hacienda Pública/Patrimonio Generado (IIIB = a + b + c + d + e) | 126,597.3 | 131,825.1 |
| | | | a. Resultados del Ejercicio (Ahorro/ Desahorro) | 6,383.5 | 1,925.8 |
| | | | b. Resultados de Ejercicios Anteriores | 117,781.3 | 127,466.8 |
| | | | c. Revaluos | 2,432.5 | 2,432.5 |
| | | | d. Reservas | | |
| | | | e. Rectificaciones de Resultados de Ejercicios Anteriores | | |
| | | | IIIC. Exceso o Insuficiencia en la Actualización de la Hacienda Pública/Patrimonio (IIIC=a+b) | 0.0 | 0.0 |
| | | | a. Resultado por Posición Monetaria | | |
| | | | b. Resultado por Tenencia de Activos no Monetarios | | |
| | | | III. Total Hacienda Pública/Patrimonio (III = IIIA + IIIB + IIIC) | 138,831.0 | 144,058.8 |
| | | | IV. Total del Pasivo y Hacienda Pública/Patrimonio (IV = II + III) | 145,302.8 | 149,561.8 |

CUENTA PÚBLICA DEL GOBIERNO, ORGANISMOS AUXILIARES Y AUTÓNOMOS DEL ESTADO DE MÉXICO 2021

| Tecnológico de Estudios Superiores de Valle de Bravo Informe Analítico de la Deuda Pública y Otros Pasivos - LDF Al 31 de Diciembre de 2020 y 2021 | | | | | | | |
|--|--------------------------------------|-------------------------------|--------------------------------|--|--|-----------------------------------|--|
| Denominación de la Deuda Pública y Otros Pasivos (c) | Saldo al 31 de Diciembre de 2020 (d) | Disposiciones del Periodo (e) | Amortizaciones del Periodo (f) | Revaluaciones, Reclasificaciones y Otros Ajustes (g) | Saldo Final del Periodo (h) h=d+e-f+g | Pago de Intereses del Periodo (i) | Pago de Comisiones y demás Costos Asociados Durante el Periodo (j) |
| 1. Deuda Pública (1=A+B) | 0.0 | 0.0 | 0.0 | 0.0 | 0.0 | 0.0 | |
| A. Corto Plazo (A=a1+a2+a3) | 0.0 | 0.0 | 0.0 | 0.0 | 0.0 | 0.0 | |
| a1) Instituciones de Crédito | | | | | | | |
| a2) Títulos y Valores | | | | | | | |
| a3) Arrendamientos Financieros | | | | | | | |
| B. Largo Plazo (B=b1+b2+b3) | 0.0 | 0.0 | 0.0 | 0.0 | 0.0 | 0.0 | |
| b1) Instituciones de Crédito | | | | | | | |
| b2) Títulos y Valores | | | | | | | |
| b3) Arrendamientos Financieros | | | | | | | |
| 2. Otros Pasivos | 5,503.0 | | | | 6,471.8 | | |
| 3. Total de la Deuda Pública y Otros Pasivos (3=1+2) | 5,503.0 | 0.0 | 0.0 | 0.0 | 6,471.8 | | |
| 4. Deuda Contingente 1 (Informativo) | 0.0 | 0.0 | 0.0 | 0.0 | 0.0 | 0.0 | |
| A. Deuda Contingente 1 | | | | | | | |
| B. Deuda Contingente 2 | | | | | | | |
| C. Deuda Contingente XX | | | | | | | |
| 5. Valor de Instrumentos Bono Cupón Cero 2 (Informativo) | 0.0 | 0.0 | 0.0 | 0.0 | 0.0 | 0.0 | |
| A. Instrumento Bono Cupón Cero 1 | | | | | | | |
| B. Instrumento Bono Cupón Cero 2 | | | | | | | |
| C. Instrumento Bono Cupón Cero XX | | | | | | | |

1 Se refiere a cualquier Financiamiento sin fuente o garantía de pago definida, que sea asumida de manera solidaria o subsidiaria por las Entidades Federativas con sus Municipios, organismos descentralizados y empresas de participación estatal mayoritaria y fideicomisos, locales o municipales, y por los Municipios con sus respectivos organismos descentralizados y empresas de participación municipal mayoritaria.

2 Se refiere al valor del Bono Cupón Cero que respalda el pago de los créditos asociados al mismo (Activo).

| Obligaciones a Corto Plazo (k) | Monto Contratado (l) | Plazo Pactado (m) | Tasa de Interés (n) | Comisiones y Costos Relacionados (o) | Tasa Efectiva (p) |
|--|----------------------|-------------------|---------------------|--------------------------------------|-------------------|
| 6. Obligaciones a Corto Plazo (Informativo) | | | | | |
| A. Crédito 1 | | | | | |
| B. Crédito 2 | | | | | |
| C. Crédito XX | | | | | |

T E S V B

| Tecnológico de Estudios Superiores de Valle de Bravo Informe Analítico de Obligaciones Diferentes de Financiamientos Al 31 de Diciembre de 2021 (Miles de Pesos) | | | | | | | | | | |
|---|------------------------|---|--------------------------|-----------------------------------|-------------------|--|---|--|--|---|
| Denominación de las Obligaciones Diferentes de Financiamiento (c) | Fecha del Contrato (d) | Fecha de Inicio de Operación del Proyecto (e) | Fecha de Vencimiento (f) | Monto de la Inversión Pactado (g) | Plazo Pactado (h) | Monto Promedio Mensual del Pago de la Contraprestación (i) | Monto Promedio Mensual del Pago de la Contraprestación Correspondiente al Pago de Inversión (j) | Monto Pagado de la Inversión al XX de XXXX de 20XX (k) | Monto Pagado de la Inversión Actualizado al XX de XXXX de 20XX (l) | Saldo Pendiente por Pagar de la Inversión al XX de XXXX de 20XX (m = g - l) |
| A. Asociaciones Público Privadas (APP's) (A=a+b+c+d) | | | | 0.0 | | 0.0 | 0.0 | | | 0.0 |
| a) APP 1 | | | | | | | | | | 0.0 |
| b) APP 2 | | | | | | | | | | 0.0 |
| c) APP 3 | | | | | | | | | | 0.0 |
| d) APP XX | | | | | | | | | | 0.0 |
| B. Otros Instrumentos (B=a+b+c+d) | | | | 0.0 | | 0.0 | 0.0 | | | 0.0 |
| a) Otro Instrumento 1 | | | | | | | | | | 0.0 |
| b) Otro Instrumento 2 | | | | | | | | | | 0.0 |
| c) Otro Instrumento 3 | | | | | | | | | | 0.0 |
| d) Otro Instrumento XX | | | | | | | | | | 0.0 |
| C. Total de Obligaciones Diferentes de Financiamiento (C=A+B) | | | | 0.0 | | 0.0 | 0.0 | | | 0.0 |

CUENTA PÚBLICA DEL GOBIERNO, ORGANISMOS AUXILIARES Y AUTÓNOMOS DEL ESTADO DE MÉXICO 2021

| Tecnológico de Estudios Superiores de Valle de Bravo | | | |
|--|---------------------|-----------|--------------------|
| Balance Presupuestario | | | |
| Del 1 de Enero al 31 de Diciembre de 2021 | | | |
| (Miles de Pesos) | | | |
| Concepto | Estimado / Aprobado | Devengado | Recaudado / Pagado |
| A. Ingresos Totales (A = A1+A2+A3) | 80,797.8 | 84,019.6 | 84,019.6 |
| A1. Ingresos de Libre Disposición | 80,797.8 | 84,019.6 | 84,019.6 |
| A2. Transferencias Federales Etiquetadas | | | |
| A3. Financiamiento Neto | | | |
| B. Egresos Presupuestarios¹ (B = B1+B2) | 80,797.8 | 77,962.8 | 74,361.1 |
| B1. Gasto No Etiquetado (sin incluir Amortización de la Deuda Pública) | 80,797.8 | 77,962.8 | 74,361.1 |
| B2. Gasto Etiquetado (sin incluir Amortización de la Deuda Pública) | | | |
| C. Remanentes del Ejercicio Anterior (C = C1 + C2) | 0.0 | 3,824.3 | 3,824.3 |
| C1. Remanentes de Ingresos de Libre Disposición Aplicados en el Período | | 3,824.3 | 3,824.3 |
| C2. Remanentes de Transferencias Federales Etiquetadas Aplicados en el Período | | | |
| I. Balance Presupuestario (I = A – B + C) | 0.0 | 9,881.1 | 13,482.8 |
| II. Balance Presupuestario sin Financiamiento Neto (II = I - A3) | 0.0 | 9,881.1 | 13,482.8 |
| III. Balance Presupuestario sin Financiamiento Neto y sin Remanentes del Ejercicio Anterior (III= II - C) | 0.0 | 6,056.8 | 9,658.5 |
| Concepto | Aprobado | Devengado | Pagado |
| E. Intereses, Comisiones y Gastos de la Deuda (E = E1+E2) | 0.0 | 0.0 | 0.0 |
| E1. Intereses, Comisiones y Gastos de la Deuda con Gasto No Etiquetado | | | |
| E2. Intereses, Comisiones y Gastos de la Deuda con Gasto Etiquetado | | | |
| IV. Balance Primario (IV = III + E) | 0.0 | 6,056.8 | 9,658.5 |
| Concepto | Estimado/ Aprobado | Devengado | Recaudado / Pagado |
| F. Financiamiento (F = F1 + F2) | 0.0 | 0.0 | 0.0 |
| F1. Financiamiento con Fuente de Pago de Ingresos de Libre Disposición | | | |
| F2. Financiamiento con Fuente de Pago de Transferencias Federales Etiquetadas | | | |
| G. Amortización de la Deuda (G = G1 + G2) | 0.0 | 0.0 | 0.0 |
| G1. Amortización de la Deuda Pública con Gasto No Etiquetado | | | |
| G2. Amortización de la Deuda Pública con Gasto Etiquetado | | | |
| A3. Financiamiento Neto (A3 = F – G) | 0.0 | 0.0 | 0.0 |
| Concepto | Estimado/ Aprobado | Devengado | Recaudado / Pagado |
| A1. Ingresos de Libre Disposición | 80,797.8 | 84,019.6 | 84,019.6 |
| A3.1 Financiamiento Neto con Fuente de Pago de Ingresos de Libre Disposición (A3.1 = F1 – G1) | 0.0 | 0.0 | 0.0 |
| F1. Financiamiento con Fuente de Pago de Ingresos de Libre Disposición | | | |
| G1. Amortización de la Deuda Pública con Gasto No Etiquetado | | | |
| B1. Gasto No Etiquetado (sin incluir Amortización de la Deuda Pública) | 80,797.8 | 77,962.8 | 74,361.1 |
| C1. Remanentes de Ingresos de Libre Disposición Aplicados en el Período | | 3,824.3 | 3,824.3 |
| V. Balance Presupuestario de Recursos Disponibles (V = A1 + A3.1 – B1 + C1) | 0.0 | 9,881.1 | 13,482.8 |
| VI. Balance Presupuestario de Recursos Disponibles sin Financiamiento Neto (VI = V – A3.1) | 0.0 | 9,881.1 | 13,482.8 |
| Concepto | Estimado/ Aprobado | Devengado | Recaudado / Pagado |
| A2. Transferencias Federales Etiquetadas | | | |
| A3.2 Financiamiento Neto con Fuente de Pago de Transferencias Federales Etiquetadas (A3.2 = F2 – G2) | 0.0 | 0.0 | 0.0 |
| F2. Financiamiento con Fuente de Pago de Transferencias Federales Etiquetadas | | | |
| G2. Amortización de la Deuda Pública con Gasto Etiquetado | | | |
| B2. Gasto Etiquetado (sin incluir Amortización de la Deuda Pública) | 0.0 | 0.0 | 0.0 |
| C2. Remanentes de Transferencias Federales Etiquetadas Aplicados en el Período | | | |
| VII. Balance Presupuestario de Recursos Etiquetados (VII = A2 + A3.2 – B2 + C2) | 0.0 | 0.0 | 0.0 |
| VIII. Balance Presupuestario de Recursos Etiquetados sin Financiamiento Neto (VIII = VII – A3.2) | 0.0 | 0.0 | 0.0 |

T E S V B

| Tecnológico de Estudios Superiores de Valle de Bravo | | | | | | |
|---|-----------------|--------------------------------|-----------------|-----------------|-----------------|-----------------|
| Estado Analítico de Ingresos Detallado - LDF | | | | | | |
| Del 1 de Enero al 31 de Diciembre de 2021 | | | | | | |
| (Miles de Pesos) | | | | | | |
| Concepto | Ingreso | | | | | Diferencia |
| | Estimado | Ampliaciones/ (Reducciones) | Modificado | Devergado | Recaudado | |
| Ingresos de Libre Disposición | | | | | | |
| A. Impuestos | | | 0.0 | | | 0.0 |
| B. Cuotas y Aportaciones de Seguridad Social | | | 0.0 | | | 0.0 |
| C. Contribuciones de Mejoras | | | 0.0 | | | 0.0 |
| D. Derechos | | | 0.0 | | | 0.0 |
| E. Productos | | | 0.0 | 560.1 | 560.1 | -560.1 |
| F. Aprovechamientos | 3,824.3 | | 3,824.3 | 3,824.3 | 3,824.3 | 0.0 |
| G. Ingresos por Ventas de Bienes y Servicios | 19,189.3 | -19,189.3 | 0.0 | 13.2 | 13.2 | -13.2 |
| H. Participaciones | 0.0 | 0.0 | 0.0 | 0.0 | 0.0 | 0.0 |
| (H=h1+h2+h3+h4+h5+h6+h7+h8+h9+h10+h11) | | | | | | |
| h1) Fondo General de Participaciones | | | 0.0 | | | 0.0 |
| h2) Fondo de Fomento Municipal | | | 0.0 | | | 0.0 |
| h3) Fondo de Fiscalización y Recaudación | | | 0.0 | | | 0.0 |
| h4) Fondo de Compensación | | | 0.0 | | | 0.0 |
| h5) Fondo de Extracción de Hidrocarburos | | | 0.0 | | | 0.0 |
| h6) Impuesto Especial Sobre Producción y Servicios | | | 0.0 | | | 0.0 |
| h7) 0.136% de la Recaudación Federal Participable | | | 0.0 | | | 0.0 |
| h8) 3.17% Sobre Extracción de Petróleo | | | 0.0 | | | 0.0 |
| h9) Gasolinas y Diésel | | | 0.0 | | | 0.0 |
| h10) Fondo del Impuesto Sobre la Renta | | | 0.0 | | | 0.0 |
| h11) Fondo de Estabilización de los Ingresos de las Entidades Federativas | | | 0.0 | | | 0.0 |
| I. Incentivos Derivados de la Colaboración Fiscal (I=i1+i2+i3+i4+i5) | 0.0 | 0.0 | 0.0 | 0.0 | 0.0 | 0.0 |
| i1) Tenencia o Uso de Vehículos | | | 0.0 | | | 0.0 |
| i2) Fondo de Compensación ISAN | | | 0.0 | | | 0.0 |
| i3) Impuesto Sobre Automóviles Nuevos | | | 0.0 | | | 0.0 |
| i4) Fondo de Compensación de Repecos-Intermedios | | | 0.0 | | | 0.0 |
| i5) Otros Incentivos Económicos | | | 0.0 | | | 0.0 |
| J. Transferencias | | | 0.0 | | | 0.0 |
| K. Convenios | 57,784.2 | 28,755.6 | 86,539.8 | 79,256.2 | 79,256.2 | 7,283.6 |
| k1) Otros Convenios y Subsidios | 57,784.2 | 28,755.6 | 86,539.8 | 79,256.2 | 79,256.2 | 7,283.6 |
| L. Otros Ingresos de Libre Disposición (L=l1+l2) | 0.0 | 5,503.0 | -5,503.0 | 4,190.1 | 4,190.1 | -9,693.1 |
| l1) Participaciones en Ingresos Locales | | | 0.0 | | | 0.0 |
| l2) Otros Ingresos de Libre Disposición | | 5,503.0 | 5,503.0 | 4,190.1 | 4,190.1 | 1,312.9 |
| I. Total de Ingresos de Libre Disposición (=A+B+C+D+E+F+G+H+I+J+K+L) | 80,797.8 | 15,069.3 | 95,867.1 | 87,843.9 | 87,843.9 | 8,023.2 |
| Ingresos Excedentes de Ingresos de Libre Disposición | | | 0.0 | | | 0.0 |
| Transferencias Federales Etiquetadas | | | 0.0 | | | 0.0 |
| A. Aportaciones (A=a1+a2+a3+a4+a5+a6+a7+a8) | 0.0 | 0.0 | 0.0 | 0.0 | 0.0 | 0.0 |
| a1) Fondo de Aportaciones para la Nómina Educativa y Gasto Operativo | | | 0.0 | | | 0.0 |
| a2) Fondo de Aportaciones para los Servicios de Salud | | | 0.0 | | | 0.0 |
| a3) Fondo de Aportaciones para la Infraestructura Social | | | 0.0 | | | 0.0 |
| a4) Fondo de Aportaciones para el Fortalecimiento de los Municipios y de las Demarcaciones Territoriales del Distrito Federal | | | 0.0 | | | 0.0 |
| a5) Fondo de Aportaciones Múltiples | | | 0.0 | | | 0.0 |
| a6) Fondo de Aportaciones para la Educación Tecnológica y de Adultos | | | 0.0 | | | 0.0 |
| a7) Fondo de Aportaciones para la Seguridad Pública de los Estados y del Distrito Federal | | | 0.0 | | | 0.0 |
| a8) Fondo de Aportaciones para el Fortalecimiento de las Entidades Federativas | | | 0.0 | | | 0.0 |
| B. Convenios (B=b1+b2+b3+b4) | 0.0 | 0.0 | 0.0 | 0.0 | 0.0 | 0.0 |
| b1) Convenios de Protección Social en Salud | | | 0.0 | | | 0.0 |
| b2) Convenios de Descentralización | | | 0.0 | | | 0.0 |
| b3) Convenios de Reasignación | | | 0.0 | | | 0.0 |
| b4) Otros Convenios y Subsidios | | | 0.0 | | | 0.0 |
| C. Fondos Distintos de Aportaciones (C=c1+c2) | 0.0 | 0.0 | 0.0 | 0.0 | 0.0 | 0.0 |
| c1) Fondo para Entidades Federativas y Municipios Productores de Hidrocarburos | | | 0.0 | | | 0.0 |
| c2) Fondo Minero | | | 0.0 | | | 0.0 |
| D. Transferencias, Subsidios y Subvenciones, y Pensiones y Jubilaciones | | | 0.0 | | | 0.0 |
| E. Otras Transferencias Federales Etiquetadas | | | 0.0 | | | 0.0 |
| II. Total de Transferencias Federales Etiquetadas (II = A + B + C + D + E) | 0.0 | 0.0 | 0.0 | 0.0 | 0.0 | 0.0 |
| III. Ingresos Derivados de Financiamientos (III = A) | 0.0 | 0.0 | 0.0 | 0.0 | 0.0 | 0.0 |
| A. Ingresos Derivados de Financiamientos | | | 0.0 | | | 0.0 |
| IV. Total de Ingresos (IV = I + II + III) | 80,797.8 | 15,069.3 | 95,867.1 | 87,843.9 | 87,843.9 | 8,023.2 |
| Datos Informativos | | | | | | |
| 1. Ingresos Derivados de Financiamientos con Fuente de Pago de Ingresos de Libre Disposición | | | 0.0 | | | 0.0 |
| 2. Ingresos Derivados de Financiamientos con Fuente de Pago de Transferencias Federales Etiquetadas | | | 0.0 | | | 0.0 |
| 3. Ingresos Derivados de Financiamientos (3 = 1 + 2) | 0.0 | 0.0 | 0.0 | 0.0 | 0.0 | 0.0 |

CUENTA PÚBLICA DEL GOBIERNO, ORGANISMOS AUXILIARES Y AUTÓNOMOS DEL ESTADO DE MÉXICO 2021

| Tecnológico de Estudios Superiores de Valle de Bravo Estado Analítico del Ejercicio del Presupuesto de Egresos Detallado Clasificación por Objeto del Gasto (Capítulo y Concepto) Del 1 de Enero al 31 de Diciembre de 2021 (Miles de Pesos) | | | | | | |
|--|-----------------|--------------------------------|-----------------|-----------------|-----------------|-----------------|
| Concepto | Egresos | | | | | Subejercicio |
| | Aprobado | Ampliaciones/ (Reducciones) | Modificado | Devengado | Pagado | |
| I. Gasto No Etiquetado (I=A+B+C+D+E+F+G+H+I) | 80,797.8 | 15,069.3 | 95,867.1 | 77,962.8 | 74,361.1 | 17,904.3 |
| A. Servicios Personales (A=a1+a2+a3+a4+a5+a6+a7) | 50,443.3 | 3,540.6 | 53,983.9 | 50,515.4 | 50,479.0 | 3,468.5 |
| a1) Remuneraciones al Personal de Carácter Permanente | 28,346.7 | 3,371.3 | 31,718.0 | 29,317.9 | 29,317.9 | 2,400.1 |
| a2) Remuneraciones al Personal de Carácter Transitorio | | | 0.0 | | | 0.0 |
| a3) Remuneraciones Adicionales y Especiales | 9,748.0 | 1,306.7 | 11,054.7 | 10,867.6 | 10,867.6 | 187.1 |
| a4) Seguridad Social | 8,626.6 | -910.9 | 7,715.7 | 7,084.2 | 7,084.2 | 631.5 |
| a5) Otras Prestaciones Sociales y Económicas | 3,722.0 | -262.8 | 3,459.2 | 3,209.4 | 3,209.3 | 249.8 |
| a6) Previsiones | | | 0.0 | | | 0.0 |
| a7) Pago de Estímulos a Servidores Públicos | | 36.3 | 36.3 | 36.3 | | 0.0 |
| B. Materiales y Suministros (B=b1+b2+b3+b4+b5+b6+b7+b8+b9) | 14,519.4 | -1,377.0 | 13,142.4 | 4,452.3 | 4,452.3 | 8,690.1 |
| b1) Materiales de Administración, Emisión de Documentos y Artículos Oficiales | 11,825.3 | -2,036.8 | 9,788.5 | 2,841.0 | 2,841.0 | 6,947.5 |
| b2) Alimentos y Utensilios | 1.2 | | 1.2 | | | 1.2 |
| b3) Materias Primas y Materiales de Producción y Comercialización | 166.8 | 358.6 | 525.4 | 518.6 | 518.6 | 6.8 |
| b4) Materiales y Artículos de Construcción y de Reparación | 149.1 | 85.9 | 235.0 | 120.6 | 120.6 | 114.4 |
| b5) Productos Químicos, Farmacéuticos y de Laboratorio | 627.1 | | 627.1 | 225.9 | 225.9 | 401.2 |
| b6) Combustibles, Lubricantes y Aditivos | 405.5 | | 405.5 | 80.5 | 80.5 | 325.0 |
| b7) Vestuario, Blancos, Prendas de Protección y Artículos Deportivos | | | 0.0 | | | 0.0 |
| b8) Materiales y Suministros Para Seguridad | | 22.6 | 22.6 | 5.6 | 5.6 | 17.0 |
| b9) Herramientas, Refacciones y Accesorios Menores | 1,344.4 | 192.7 | 1,537.1 | 660.1 | 660.1 | 877.0 |
| C. Servicios Generales (C=c1+c2+c3+c4+c5+c6+c7+c8+c9) | 10,967.9 | 1,685.1 | 12,653.0 | 9,881.2 | 9,424.4 | 2,771.8 |
| c1) Servicios Básicos | 1,416.6 | -507.6 | 909.0 | 582.8 | 575.0 | 326.2 |
| c2) Servicios de Arrendamiento | 231.6 | 81.8 | 313.4 | 312.9 | 312.9 | 0.5 |
| c3) Servicios Profesionales, Científicos, Técnicos y Otros Servicios | 2,821.6 | 98.8 | 2,920.4 | 2,628.6 | 2,469.7 | 291.8 |
| c4) Servicios Financieros, Bancarios y Comerciales | 516.2 | 145.9 | 662.1 | 524.1 | 524.1 | 138.0 |
| c5) Servicios de Instalación, Reparación, Mantenimiento y Conservación | 1,959.6 | 942.4 | 2,902.0 | 2,165.1 | 2,045.8 | 736.9 |
| c6) Servicios de Comunicación Social y Publicidad | 526.3 | -252.7 | 273.6 | 44.3 | 44.3 | 229.3 |
| c7) Servicios de Traslado y Viáticos | 298.2 | -159.6 | 138.6 | 135.1 | 135.1 | 3.5 |
| c8) Servicios Oficiales | 46.5 | -16.5 | 30.0 | 21.4 | 21.4 | 8.6 |
| c9) Otros Servicios Generales | 3,151.3 | 1,352.6 | 4,503.9 | 3,469.9 | 3,296.1 | 1,037.0 |
| D. Transferencias, Asignaciones, Subsidios y Otras Ayudas (D=d1+d2+d3+d4+d5+d6+d7+d8+d9) | 329.8 | -93.9 | 235.9 | 38.8 | 38.8 | 197.1 |
| d1) Transferencias Internas y Asignaciones al Sector Público | | | 0.0 | | | 0.0 |
| d2) Transferencias al Resto del Sector Público | | | 0.0 | | | 0.0 |
| d3) Subsidios y Subvenciones | 103.3 | -7.3 | 96.0 | | | 96.0 |
| d4) Ayudas Sociales | 226.5 | -86.6 | 139.9 | 38.8 | 38.8 | 101.1 |
| d5) Pensiones y Jubilaciones | | | 0.0 | | | 0.0 |
| d6) Transferencias a Fideicomisos, Mandatos y Otros Análogos | | | 0.0 | | | 0.0 |
| d7) Transferencias a la Seguridad Social | | | 0.0 | | | 0.0 |
| d8) Donativos | | | 0.0 | | | 0.0 |
| d9) Transferencias al Exterior | | | 0.0 | | | 0.0 |
| E. Bienes Muebles, Inmuebles e Intangibles (E=e1+e2+e3+e4+e5+e6+e7+e8+e9) | 2,300.0 | 5,811.5 | 8,111.5 | 5,405.3 | 2,296.8 | 2,706.2 |
| e1) Mobiliario y Equipo de Administración | | 1,171.8 | 1,171.8 | 1,169.5 | 359.6 | 2.3 |
| e2) Mobiliario y Equipo Educativo y Recreativo | 22.6 | | 22.6 | | | 22.6 |
| e3) Equipo e Instrumental Médico y de Laboratorio | 609.8 | -545.7 | 64.1 | 64.1 | 64.1 | 0.0 |
| e4) Vehículos y Equipo de Transporte | | | 0.0 | | | 0.0 |
| e5) Equipo de Defensa y Seguridad | | | 0.0 | | | 0.0 |
| e6) Maquinaria, Otros Equipos y Herramientas | 1,667.6 | 4,829.4 | 6,497.0 | 3,815.8 | 1,517.2 | 2,681.2 |
| e7) Activos Biológicos | | | 0.0 | | | 0.0 |
| e8) Bienes Inmuebles | | | 0.0 | | | 0.0 |
| e9) Activos Intangibles | | 356.0 | 356.0 | 355.9 | 355.9 | 0.1 |
| F. Inversión Pública (F=f1+f2+f3) | 2,237.4 | 0.0 | 2,237.4 | 2,237.4 | 2,237.4 | 0.0 |
| f1) Obra Pública en Bienes de Dominio Público | 2,237.4 | | 2,237.4 | 2,237.4 | 2,237.4 | 0.0 |
| f2) Obra Pública en Bienes Propios | | | 0.0 | | | 0.0 |
| f3) Proyectos Productivos y Acciones de Fomento | | | 0.0 | | | 0.0 |
| G. Inversiones Financieras y Otras Provisiones (G=g1+g2+g3+g4+g5+g6+g7) | 0.0 | 0.0 | 0.0 | 0.0 | 0.0 | 0.0 |
| g1) Inversiones Para el Fomento de Actividades Productivas | | | 0.0 | | | 0.0 |
| g2) Acciones y Participaciones de Capital | | | 0.0 | | | 0.0 |
| g3) Compra de Títulos y Valores | | | 0.0 | | | 0.0 |
| g4) Concesión de Préstamos | | | 0.0 | | | 0.0 |
| g5) Inversiones en Fideicomisos, Mandatos y Otros Análogos | | | 0.0 | | | 0.0 |
| Fideicomiso de Desastres Naturales (Informativo) | | | 0.0 | | | 0.0 |
| g6) Otras Inversiones Financieras | | | 0.0 | | | 0.0 |
| g7) Provisiones para Contingencias y Otras Erogaciones Especiales | | | 0.0 | | | 0.0 |
| H. Participaciones y Aportaciones (H=h1+h2+h3) | 0.0 | 0.0 | 0.0 | 0.0 | 0.0 | 0.0 |
| h1) Participaciones | | | 0.0 | | | 0.0 |
| h2) Aportaciones | | | 0.0 | | | 0.0 |
| h3) Convenios | | | 0.0 | | | 0.0 |
| I. Deuda Pública (I=i1+i2+i3+i4+i5+i6+i7) | 0.0 | 5,503.0 | 5,503.0 | 5,432.4 | 5,432.4 | 70.6 |
| i1) Amortización de la Deuda Pública | | | 0.0 | | | 0.0 |
| i2) Intereses de la Deuda Pública | | | 0.0 | | | 0.0 |
| i3) Comisiones de la Deuda Pública | | | 0.0 | | | 0.0 |
| i4) Gastos de la Deuda Pública | | | 0.0 | | | 0.0 |
| i5) Costo por Coberturas | | | 0.0 | | | 0.0 |
| i6) Apoyos Financieros | | | 0.0 | | | 0.0 |
| i7) Adeudos de Ejercicios Fiscales Anteriores (ADEFAS) | | 5,503.0 | 5,503.0 | 5,432.4 | 5,432.4 | 70.6 |

TESVB

| Concepto | Egresos | | | | | Subejercicio |
|---|-----------------|--------------------------------|-----------------|-----------------|-----------------|-----------------|
| | Aprobado | Ampliaciones/ (Reducciones) | Modificado | Devengado | Pagado | |
| II. Gasto Etiquetado (II=A+B+C+D+E+F+G+H+I) | 0.0 | 0.0 | 0.0 | 0.0 | 0.0 | 0.0 |
| A. Servicios Personales (A=a1+a2+a3+a4+a5+a6+a7) | 0.0 | 0.0 | 0.0 | 0.0 | 0.0 | 0.0 |
| a1) Remuneraciones al Personal de Carácter Permanente | | | 0.0 | | | 0.0 |
| a2) Remuneraciones al Personal de Carácter Transitorio | | | 0.0 | | | 0.0 |
| a3) Remuneraciones Adicionales y Especiales | | | 0.0 | | | 0.0 |
| a4) Seguridad Social | | | 0.0 | | | 0.0 |
| a5) Otras Prestaciones Sociales y Económicas | | | 0.0 | | | 0.0 |
| a6) Previsiones | | | 0.0 | | | 0.0 |
| a7) Pago de Estímulos a Servidores Públicos | | | 0.0 | | | 0.0 |
| B. Materiales y Suministros (B=b1+b2+b3+b4+b5+b6+b7+b8+b9) | 0.0 | 0.0 | 0.0 | 0.0 | 0.0 | 0.0 |
| b1) Materiales de Administración, Emisión de Documentos y Artículos Oficiales | | | 0.0 | | | 0.0 |
| b2) Alimentos y Utensilios | | | 0.0 | | | 0.0 |
| b3) Materias Primas y Materiales de Producción y Comercialización | | | 0.0 | | | 0.0 |
| b4) Materiales y Artículos de Construcción y de Reparación | | | 0.0 | | | 0.0 |
| b5) Productos Químicos, Farmacéuticos y de Laboratorio | | | 0.0 | | | 0.0 |
| b6) Combustibles, Lubricantes y Aditivos | | | 0.0 | | | 0.0 |
| b7) Vestuario, Blancos, Prendas de Protección y Artículos Deportivos | | | 0.0 | | | 0.0 |
| b8) Materiales y Suministros Para Seguridad | | | 0.0 | | | 0.0 |
| b9) Herramientas, Refacciones y Accesorios Menores | | | 0.0 | | | 0.0 |
| C. Servicios Generales (C=c1+c2+c3+c4+c5+c6+c7+c8+c9) | 0.0 | 0.0 | 0.0 | 0.0 | 0.0 | 0.0 |
| c1) Servicios Básicos | | | 0.0 | | | 0.0 |
| c2) Servicios de Arrendamiento | | | 0.0 | | | 0.0 |
| c3) Servicios Profesionales, Científicos, Técnicos y Otros Servicios | | | 0.0 | | | 0.0 |
| c4) Servicios Financieros, Bancarios y Comerciales | | | 0.0 | | | 0.0 |
| c5) Servicios de Instalación, Reparación, Mantenimiento y Conservación | | | 0.0 | | | 0.0 |
| c6) Servicios de Comunicación Social y Publicidad | | | 0.0 | | | 0.0 |
| c7) Servicios de Traslado y Viáticos | | | 0.0 | | | 0.0 |
| c8) Servicios Oficiales | | | 0.0 | | | 0.0 |
| c9) Otros Servicios Generales | | | 0.0 | | | 0.0 |
| D. Transferencias, Asignaciones, Subsidios y Otras Ayudas (D=d1+d2+d3+d4+d5+d6+d7+d8+d9) | 0.0 | 0.0 | 0.0 | 0.0 | 0.0 | 0.0 |
| d1) Transferencias Internas y Asignaciones al Sector Público | | | 0.0 | | | 0.0 |
| d2) Transferencias al Resto del Sector Público | | | 0.0 | | | 0.0 |
| d3) Subsidios y Subvenciones | | | 0.0 | | | 0.0 |
| d4) Ayudas Sociales | | | 0.0 | | | 0.0 |
| d5) Pensiones y Jubilaciones | | | 0.0 | | | 0.0 |
| d6) Transferencias a Fideicomisos, Mandatos y Otros Análogos | | | 0.0 | | | 0.0 |
| d7) Transferencias a la Seguridad Social | | | 0.0 | | | 0.0 |
| d8) Donativos | | | 0.0 | | | 0.0 |
| d9) Transferencias al Exterior | | | 0.0 | | | 0.0 |
| E. Bienes Muebles, Inmuebles e Intangibles (E=e1+e2+e3+e4+e5+e6+e7+e8+e9) | 0.0 | 0.0 | 0.0 | 0.0 | 0.0 | 0.0 |
| e1) Mobiliario y Equipo de Administración | | | 0.0 | | | 0.0 |
| e2) Mobiliario y Equipo Educativo y Recreativo | | | 0.0 | | | 0.0 |
| e3) Equipo e Instrumental Médico y de Laboratorio | | | 0.0 | | | 0.0 |
| e4) Vehículos y Equipo de Transporte | | | 0.0 | | | 0.0 |
| e5) Equipo de Defensa y Seguridad | | | 0.0 | | | 0.0 |
| e6) Maquinaria, Otros Equipos y Herramientas | | | 0.0 | | | 0.0 |
| e7) Activos Biológicos | | | 0.0 | | | 0.0 |
| e8) Bienes Inmuebles | | | 0.0 | | | 0.0 |
| e9) Activos Intangibles | | | 0.0 | | | 0.0 |
| F. Inversión Pública (F=f1+f2+f3) | 0.0 | 0.0 | 0.0 | 0.0 | 0.0 | 0.0 |
| f1) Obra Pública en Bienes de Dominio Público | | | 0.0 | | | 0.0 |
| f2) Obra Pública en Bienes Propios | | | 0.0 | | | 0.0 |
| f3) Proyectos Productivos y Acciones de Fomento | | | 0.0 | | | 0.0 |
| G. Inversiones Financieras y Otras Provisiones (G=g1+g2+g3+g4+g5+g6+g7) | 0.0 | 0.0 | 0.0 | 0.0 | 0.0 | 0.0 |
| g1) Inversiones Para el Fomento de Actividades Productivas | | | 0.0 | | | 0.0 |
| g2) Acciones y Participaciones de Capital | | | 0.0 | | | 0.0 |
| g3) Compra de Títulos y Valores | | | 0.0 | | | 0.0 |
| g4) Concesión de Préstamos | | | 0.0 | | | 0.0 |
| g5) Inversiones en Fideicomisos, Mandatos y Otros Análogos | | | 0.0 | | | 0.0 |
| Fideicomiso de Desastres Naturales (Informativo) | | | 0.0 | | | 0.0 |
| g6) Otras Inversiones Financieras | | | 0.0 | | | 0.0 |
| g7) Provisiones para Contingencias y Otras Erogaciones Especiales | | | 0.0 | | | 0.0 |
| H. Participaciones y Aportaciones (H=h1+h2+h3) | 0.0 | 0.0 | 0.0 | 0.0 | 0.0 | 0.0 |
| h1) Participaciones | | | 0.0 | | | 0.0 |
| h2) Aportaciones | | | 0.0 | | | 0.0 |
| h3) Convenios | | | 0.0 | | | 0.0 |
| I. Deuda Pública (I=i1+i2+i3+i4+i5+i6+i7) | 0.0 | 0.0 | 0.0 | 0.0 | 0.0 | 0.0 |
| i1) Amortización de la Deuda Pública | | | 0.0 | | | 0.0 |
| i2) Intereses de la Deuda Pública | | | 0.0 | | | 0.0 |
| i3) Comisiones de la Deuda Pública | | | 0.0 | | | 0.0 |
| i4) Gastos de la Deuda Pública | | | 0.0 | | | 0.0 |
| i5) Costo por Coberturas | | | 0.0 | | | 0.0 |
| i6) Apoyos Financieros | | | 0.0 | | | 0.0 |
| i7) Adeudos de Ejercicios Fiscales Anteriores (ADEFAS) | | | 0.0 | | | 0.0 |
| III. Total de Egresos (III = I + II) | 80,797.8 | 15,069.3 | 95,867.1 | 77,962.8 | 74,361.1 | 17,904.3 |

CUENTA PÚBLICA DEL GOBIERNO, ORGANISMOS AUXILIARES Y AUTÓNOMOS DEL ESTADO DE MÉXICO 2021

| Tecnológico de Estudios Superiores de Valle de Bravo Estado Analítico del Ejercicio del Presupuesto de Egresos Detallado Clasificación Administrativa Del 1 de Enero al 31 de Diciembre de 2021 (Miles de Pesos) | | | | | | |
|--|-----------------|--------------------------------|-----------------|-----------------|-----------------|-----------------|
| Concepto (c) | Egresos | | | | | Subejercicio |
| | Aprobado | Ampliaciones/ (Reducciones) | Modificado | Devengado | Pagado | |
| I. Gasto No Etiquetado (I=A+B+C+D+E+F+G+H) | 80,797.8 | 15,069.3 | 95,867.1 | 77,962.8 | 74,361.1 | 17,904.3 |
| Tecnológico de Estudios Superiores de Valle de Bravo (210C19) | 80,797.8 | 15,069.3 | 95,867.1 | 77,962.8 | 74,361.1 | 17,904.3 |
| II. Gasto Etiquetado (II=A+B+C+D+E+F+G+H) | 0.0 | 0.0 | 0.0 | 0.0 | 0.0 | 0.0 |
| Nombre del Ente Público (CLAVE) | | | 0.0 | | | 0.0 |
| III. Total de Egresos (III = I + II) | 80,797.8 | 15,069.3 | 95,867.1 | 77,962.8 | 74,361.1 | 17,904.3 |

T E S V B

| Tecnológico de Estudios Superiores de Valle de Bravo Estado Analítico del Presupuesto de Egresos Detallado Clasificación Funcional (Finalidad y Función) Del 1 de Enero al 31 de Diciembre de 2021 (Miles de Pesos) | | | | | | |
|---|-----------------|--------------------------------|-----------------|-----------------|-----------------|------------------|
| Concepto (c) | Egresos | | | | | Subejercicio (e) |
| | Aprobado (d) | Ampliaciones/ (Reducciones) | Modificado | Devengado | Pagado | |
| I. Gasto No Etiquetado (I=A+B+C+D) | 80,797.8 | 9,566.3 | 90,364.1 | 72,530.4 | 68,928.7 | 17,833.7 |
| A. Gobierno (A=a1+a2+a3+a4+a5+a6+a7+a8) | 0.0 | 0.0 | 0.0 | 0.0 | 0.0 | 0.0 |
| a1) Legislación | | | 0.0 | | | 0.0 |
| a2) Justicia | | | 0.0 | | | 0.0 |
| a3) Coordinación de la Política de Gobierno | | | 0.0 | | | 0.0 |
| a4) Relaciones Exteriores | | | 0.0 | | | 0.0 |
| a5) Asuntos Financieros y Hacendarios | | | 0.0 | | | 0.0 |
| a6) Seguridad Nacional | | | 0.0 | | | 0.0 |
| a7) Asuntos de Orden Público y de Seguridad Interior | | | 0.0 | | | 0.0 |
| a8) Otros Servicios Generales | | | 0.0 | | | 0.0 |
| B. Desarrollo Social (B=b1+b2+b3+b4+b5+b6+b7) | 80,797.8 | 9,566.3 | 90,364.1 | 72,530.4 | 68,928.7 | 17,833.7 |
| b1) Protección Ambiental | | | 0.0 | | | 0.0 |
| b2) Vivienda y Servicios a la Comunidad | | | 0.0 | | | 0.0 |
| b3) Salud | | | 0.0 | | | 0.0 |
| b4) Recreación, Cultura y Otras Manifestaciones Sociales | | | 0.0 | | | 0.0 |
| b5) Educación | 80,797.8 | 9,566.3 | 90,364.1 | 72,530.4 | 68,928.7 | 17,833.7 |
| b6) Protección Social | | | 0.0 | | | 0.0 |
| b7) Otros Asuntos Sociales | | | 0.0 | | | 0.0 |
| C. Desarrollo Económico (C=c1+c2+c3+c4+c5+c6+c7+c8+c9) | 0.0 | 0.0 | 0.0 | 0.0 | 0.0 | 0.0 |
| c1) Asuntos Económicos, Comerciales y Laborales en General | | | 0.0 | | | 0.0 |
| c2) Agropecuaria, Silvicultura, Pesca y Caza | | | 0.0 | | | 0.0 |
| c3) Combustibles y Energía | | | 0.0 | | | 0.0 |
| c4) Minería, Manufacturas y Construcción | | | 0.0 | | | 0.0 |
| c5) Transporte | | | 0.0 | | | 0.0 |
| c6) Comunicaciones | | | 0.0 | | | 0.0 |
| c7) Turismo | | | 0.0 | | | 0.0 |
| c8) Ciencia, Tecnología e Innovación | | | 0.0 | | | 0.0 |
| c9) Otras Industrias y Otros Asuntos Económicos | | | 0.0 | | | 0.0 |
| D. Otras No Clasificadas en Funciones Anteriores (D=d1+d2+d3+d4) | 0.0 | 0.0 | 0.0 | 0.0 | 0.0 | 0.0 |
| d1) Transacciones de la Deuda Pública / Costo Financiero de la Deuda | | | 0.0 | | | 0.0 |
| d2) Transferencias, Participaciones y Aportaciones Entre Diferentes Niveles y Órdenes de Gobierno | | | 0.0 | | | 0.0 |
| d3) Saneamiento del Sistema Financiero | | | 0.0 | | | 0.0 |
| d4) Adeudos de Ejercicios Fiscales Anteriores | | | 0.0 | | | 0.0 |
| II. Gasto Etiquetado (II=A+B+C+D) | 0.0 | 5,503.0 | 5,503.0 | 5,432.4 | 5,432.4 | 70.6 |
| A. Gobierno (A=a1+a2+a3+a4+a5+a6+a7+a8) | 0.0 | 0.0 | 0.0 | 0.0 | 0.0 | 0.0 |
| a1) Legislación | | | 0.0 | | | 0.0 |
| a2) Justicia | | | 0.0 | | | 0.0 |
| a3) Coordinación de la Política de Gobierno | | | 0.0 | | | 0.0 |
| a4) Relaciones Exteriores | | | 0.0 | | | 0.0 |
| a5) Asuntos Financieros y Hacendarios | | | 0.0 | | | 0.0 |
| a6) Seguridad Nacional | | | 0.0 | | | 0.0 |
| a7) Asuntos de Orden Público y de Seguridad Interior | | | 0.0 | | | 0.0 |
| a8) Otros Servicios Generales | | | 0.0 | | | 0.0 |
| B. Desarrollo Social (B=b1+b2+b3+b4+b5+b6+b7) | 0.0 | 0.0 | 0.0 | 0.0 | 0.0 | 0.0 |
| b1) Protección Ambiental | | | 0.0 | | | 0.0 |
| b2) Vivienda y Servicios a la Comunidad | | | 0.0 | | | 0.0 |
| b3) Salud | | | 0.0 | | | 0.0 |
| b4) Recreación, Cultura y Otras Manifestaciones Sociales | | | 0.0 | | | 0.0 |
| b5) Educación | | | 0.0 | | | 0.0 |
| b6) Protección Social | | | 0.0 | | | 0.0 |
| b7) Otros Asuntos Sociales | | | 0.0 | | | 0.0 |
| C. Desarrollo Económico (C=c1+c2+c3+c4+c5+c6+c7+c8+c9) | 0.0 | 0.0 | 0.0 | 0.0 | 0.0 | 0.0 |
| c1) Asuntos Económicos, Comerciales y Laborales en General | | | 0.0 | | | 0.0 |
| c2) Agropecuaria, Silvicultura, Pesca y Caza | | | 0.0 | | | 0.0 |
| c3) Combustibles y Energía | | | 0.0 | | | 0.0 |
| c4) Minería, Manufacturas y Construcción | | | 0.0 | | | 0.0 |
| c5) Transporte | | | 0.0 | | | 0.0 |
| c6) Comunicaciones | | | 0.0 | | | 0.0 |
| c7) Turismo | | | 0.0 | | | 0.0 |
| c8) Ciencia, Tecnología e Innovación | | | 0.0 | | | 0.0 |
| c9) Otras Industrias y Otros Asuntos Económicos | | | 0.0 | | | 0.0 |
| D. Otras No Clasificadas en Funciones Anteriores (D=d1+d2+d3+d4) | 0.0 | 5,503.0 | 5,503.0 | 5,432.4 | 5,432.4 | 70.6 |
| d1) Transacciones de la Deuda Pública / Costo Financiero de la Deuda | | | 0.0 | | | 0.0 |
| d2) Transferencias, Participaciones y Aportaciones Entre Diferentes Niveles y Órdenes de Gobierno | | | 0.0 | | | 0.0 |
| d3) Saneamiento del Sistema Financiero | | | 0.0 | | | 0.0 |
| d4) Adeudos de Ejercicios Fiscales Anteriores | | 5,503.0 | 5,503.0 | 5,432.4 | 5,432.4 | 70.6 |
| III. Total de Egresos (III = I + II) | 80,797.8 | 15,069.3 | 95,867.1 | 77,962.8 | 74,361.1 | 17,904.3 |

CUENTA PÚBLICA DEL GOBIERNO, ORGANISMOS AUXILIARES Y AUTÓNOMOS DEL ESTADO DE MÉXICO 2021

| Tecnológico de Estudios Superiores de Valle de Bravo Estado Analítico del Ejercicio del Presupuesto de Egresos Detallado Clasificación de Servicios Personales por Categoría Del 1 de Enero al 31 de Diciembre de 2021 (Miles de Pesos) | | | | | | |
|---|-----------------|--------------------------------|-----------------|-----------------|-----------------|----------------|
| Concepto (c) | Egresos | | | | | Subejercicio |
| | Aprobado | Ampliaciones/ (Reducciones) | Modificado | Devengado | Pagado | |
| I. Gasto No Etiquetado (I=A+B+C+D+E+F) | 50,443.3 | 3,540.6 | 53,983.9 | 50,515.4 | 50,479.0 | 3,468.5 |
| A. Personal Administrativo y de Servicio Público | 50,443.3 | 3,540.6 | 53,983.9 | 50,515.4 | 50,479.0 | 3,468.5 |
| B. Magisterio | | | 0.0 | | | 0.0 |
| C. Servicios de Salud (C=c1+c2) | 0.0 | 0.0 | 0.0 | 0.0 | 0.0 | 0.0 |
| c1) Personal Administrativo | | | 0.0 | | | 0.0 |
| c2) Personal Médico, Paramédico y afín | | | 0.0 | | | 0.0 |
| D. Seguridad Pública | | | 0.0 | | | 0.0 |
| E. Gastos asociados a la implementación de nuevas leyes federales o reformas a las mismas (E = e1 + e2) | 0.0 | 0.0 | 0.0 | 0.0 | 0.0 | 0.0 |
| e1) Nombre del Programa o Ley 1 | | | 0.0 | | | 0.0 |
| e2) Nombre del Programa o Ley 2 | | | 0.0 | | | 0.0 |
| F. Sentencias laborales definitivas | | | 0.0 | | | 0.0 |
| II. Gasto Etiquetado (II=A+B+C+D+E+F) | 0.0 | 0.0 | 0.0 | 0.0 | 0.0 | 0.0 |
| A. Personal Administrativo y de Servicio Público | | | 0.0 | | | 0.0 |
| B. Magisterio | | | 0.0 | | | 0.0 |
| C. Servicios de Salud (C=c1+c2) | 0.0 | 0.0 | 0.0 | 0.0 | 0.0 | 0.0 |
| c1) Personal Administrativo | | | 0.0 | | | 0.0 |
| c2) Personal Médico, Paramédico y afín | | | 0.0 | | | 0.0 |
| D. Seguridad Pública | | | 0.0 | | | 0.0 |
| E. Gastos asociados a la implementación de nuevas leyes federales o reformas a las mismas (E = e1 + e2) | 0.0 | 0.0 | 0.0 | 0.0 | 0.0 | 0.0 |
| e1) Nombre del Programa o Ley 1 | | | 0.0 | | | 0.0 |
| e2) Nombre del Programa o Ley 2 | | | 0.0 | | | 0.0 |
| F. Sentencias laborales definitivas | | | 0.0 | | | 0.0 |
| III. Total del Gasto en Servicios Personales (III = I + II) | 50,443.3 | 3,540.6 | 53,983.9 | 50,515.4 | 50,479.0 | 3,468.5 |