

SISTEMA DE TRANSPORTE MASIVO Y TELEFÉRICO DEL ESTADO DE MÉXICO

SITRAMYTEM

	CONTENIDO	PÁGINA
I.	INFORMACIÓN CONTABLE	
	ESTADO DE SITUACIÓN FINANCIERA	5
	ESTADO DE ACTIVIDADES	6
	ESTADO DE VARIACIÓN EN LA HACIENDA PÚBLICA	7
	ESTADO DE CAMBIOS EN LA SITUACIÓN FINANCIERA	8
	ESTADO DE FLUJOS DE EFECTIVO	9
	ESTADO ANALÍTICO DEL ACTIVO	10
	ESTADO ANALÍTICO DE LA DEUDA Y OTROS PASIVOS	11
	INFORME SOBRE PASIVOS CONTINGENTES	12
	NOTAS A LOS ESTADOS FINANCIEROS	13
II.	INFORMACIÓN PRESUPUESTARIA	35
III.	INFORMACIÓN PROGRAMÁTICA	51
IV.	ANEXOS ESTABLECIDOS EN DIFERENTES ORDENAMIENTOS	63
V.	FORMATOS PARA EL CUMPLIMIENTO DE LA LEY DE DISCIPLINA FINANCIERA DE LAS ENTIDADES FEDERATIVAS Y LOS MUNICIPIOS	67

SITRAM y TEM

Sistema de Transporte Masivo y Teleférico del Estado de México
Estado de Situación Financiera
Al 31 de Diciembre de 2021 y 2020
(Miles de Pesos)

Concepto	Año		Concepto	Año	
	2021	2020		2021	2020
ACTIVO			PASIVO		
Activo Circulante			Pasivo Circulante		
Electivo y Equivalentes	199,576.3	128,114.2	Cuentas por Pagar a Corto Plazo	1,740,946.8	375,575.2
Derechos a Recibir Efectivo o Equivalentes	1,061,188.5	55,648.4	Documentos por Pagar a Corto Plazo		
Derechos a Recibir Bienes o Servicios			Porción a Corto Plazo de la Deuda Pública a Largo Plazo		
Inventarios			Títulos y Valores a Corto Plazo		
Almacenes			Pasivos Diferidos a Corto Plazo		
Estimación por Pérdida o Deterioro de Activos Circulantes			Fondos y Bienes de Terceros en Garantía y/o Administración a Corto Plazo		
Otros Activos Circulantes			Provisiones a Corto Plazo		
			Otros Pasivos a Corto Plazo		
Total de Activos Circulantes	1,260,764.8	183,762.6	Total de Pasivos Circulantes	1,740,946.8	375,575.2
Activo No Circulante			Pasivo No Circulante		
Inversiones Financieras a Largo Plazo			Cuentas por Pagar a Largo Plazo		
Derechos a Recibir Efectivo o Equivalentes a Largo Plazo			Documentos por Pagar a Largo Plazo		
Bienes Inmuebles, Infraestructura y Construcciones en Proceso	1,759,538.2	1,226,243.8	Deuda Pública a Largo Plazo		
Bienes Muebles	197,986.9	196,841.0	Pasivos Diferidos a Largo Plazo		
Activos Intangibles			Fondos y Bienes de Terceros en Garantía y/o en Administración a Largo Plazo		
Depreciación, Deterioro y Amortización Acumulada de Bienes	-66,000.5	-46,286.2	Provisiones a Largo Plazo		
Activos Diferidos					
Estimación por Pérdida o Deterioro de Activos no Circulantes			Total de Pasivos No Circulantes	.0	.0
Otros Activos no Circulantes	291.0	7,623.4			
			Total del Pasivo	1,740,946.8	375,575.2
Total de Activos No Circulantes	1,891,815.6	1,384,422.0			
Total del Activo	3,152,580.4	1,568,184.6	HACIENDA PÚBLICA/ PATRIMONIO		
			Hacienda Pública/Patrimonio Contribuido	.0	.0
			Aportaciones		
			Donaciones de Capital		
			Actualización de la Hacienda Pública / Patrimonio		
			Hacienda Pública/Patrimonio Generado	1,411,633.6	1,192,609.4
			Resultados del Ejercicio (Ahorro / Desahorro)	220,761.9	743,809.6
			Resultados de Ejercicios Anteriores	1,190,871.7	448,799.8
			Revalúos		
			Reservas		
			Rectificaciones de Resultados de Ejercicios Anteriores		
			Exceso o Insuficiencia en la Actualización de la Hacienda Pública/Patrimonio	.0	.0
			Resultado por Posición Monetaria		
			Resultado por Tenencia de Activos no Monetarios		
			Total Hacienda Pública/ Patrimonio	1,411,633.6	1,192,609.4
			Total del Pasivo y Hacienda Pública / Patrimonio	3,152,580.4	1,568,184.6

Sistema de Transporte Masivo y Teleférico del Estado de México
Estado de Actividades
Del 1 de Enero al 31 de Diciembre de 2021 y 2020
(Miles de Pesos)

Concepto	2021	2020
INGRESOS Y OTROS BENEFICIOS		
Ingresos de la Gestión	104.4	3.8
Impuestos		
Cuotas y Aportaciones de Seguridad Social		
Contribuciones de Mejoras		
Derechos		
Productos	98.8	
Aprovechamientos		
Ingresos por Venta de Bienes y Prestación de Servicios	5.6	3.8
Participaciones, Aportaciones, Convenios Incentivos Derivados de la Colaboración Fiscal, Fondos Distintos de Aportaciones, Transferencias, Asignaciones, Subsidios y Subvenciones y Pensiones y Jubilaciones	3,412,992.0	3,331,335.8
Participaciones, Aportaciones, Convenios, Incentivos Derivados de la Colaboración Fiscal y Fondos Distintos de Aportaciones		
Transferencia, Asignaciones, Subsidios y Subvenciones y Pensiones y Jubilaciones	3,412,992.0	3,331,335.8
Otros Ingresos y Beneficios	122.6	100,262.8
Ingresos Financieros		59.8
Incremento por Variación de Inventarios		
Disminución del Exceso de Estimaciones por Pérdida o Deterioro u Obsolescencia		
Disminución del Exceso de Provisiones		
Otros Ingresos y Beneficios Varios	122.6	100,203.0
Total de Ingresos y Otros Beneficios	3,413,219.0	3,431,602.4
GASTOS Y OTRAS PÉRDIDAS		
Gastos de Funcionamiento	498,052.0	515,700.4
Servicios Personales	34,944.6	31,582.2
Materiales y Suministros	5,962.5	3,739.4
Servicios Generales	457,144.9	480,378.8
Transferencia, Asignaciones, Subsidios y Otras Ayudas	1,003,135.4	820,594.4
Transferencias Internas y Asignaciones al Sector Público		
Transferencias al Resto del Sector Público		
Subsidios y Subvenciones	1,003,135.4	820,594.4
Ayudas Sociales		
Pensiones y Jubilaciones		
Transferencias a Fideicomisos, Mandatos y Contratos Análogos		
Transferencias a la Seguridad Social		
Donativos		
Transferencias al Exterior		
Participaciones y Aportaciones	.0	.0
Participaciones		
Aportaciones		
Convenios		
Intereses, Comisiones y Otros Gastos de la Deuda Pública	.0	.0
Intereses de la Deuda Pública		
Comisiones de la Deuda Pública		
Gastos de la Deuda Pública		
Costo por Coberturas		
Apoyos Financieros		
Otros Gastos y Pérdidas Extraordinarias	19,714.3	9,696.9
Estimaciones, Depreciaciones, Deterioros, Obsolescencia y Amortizaciones	19,714.3	9,696.9
Provisiones		
Disminución de Inventarios		
Aumento por Insuficiencia de Estimaciones por Pérdida o Deterioro y Obsolescencia		
Aumento por Insuficiencia de Provisiones		
Otros Gastos		
Inversión Pública	1,671,555.4	1,341,801.1
Inversión Pública no Capitalizable	1,671,555.4	1,341,801.1
Total de Gastos y Otras Pérdidas	3,192,457.1	2,687,792.8
Resultados del Ejercicio (Ahorro/Desahorro)	220,761.9	743,809.6

SITRAM y TEM

Sistema de Transporte Masivo y Teleférico de Estado de México					
Estado de Variación en la Hacienda Pública					
Del 1 de Enero al 31 de Diciembre 2021 y 2020					
Concepto	Hacienda Pública / Patrimonio Contribuido	Hacienda Pública / Patrimonio Generado de Ejercicios Anteriores	Hacienda Pública / Patrimonio Generado del Ejercicio	Exceso o Insuficiencia en la Actualización de la Hacienda Pública / Patrimonio	Total
Hacienda Pública / Patrimonio Contribuido Neto de 2020	0.0				0.0
Aportaciones					0.0
Donaciones de Capital					0.0
Actualización de la Hacienda Pública/Patrimonio					0.0
Hacienda Pública / Patrimonio Generado Neto de 2020		448,799.8	743,809.6	0.0	1,192,609.4
Resultados del Ejercicio (Ahorro/Desahorro)			743,809.6		743,809.6
Resultados de Ejercicios Anteriores		448,799.8			448,799.8
Revalúos					0.0
Reservas					0.0
Rectificaciones de Resultados de Ejercicios Anteriores					0.0
Exceso o Insuficiencia en la Actualización de la Hacienda Pública / Patrimonio Neto de 2020				0.0	0.0
Resultado por Posición Monetaria					0.0
Resultado por Tenencia de Activos no Monetarios					0.0
Hacienda Pública / Patrimonio Neto Final de 2020	0.0	448,799.8	743,809.6	0.0	1,192,609.4
Cambios en la Hacienda Pública / Patrimonio Contribuido Neto de 2021	0.0				0.0
Aportaciones					0.0
Donaciones de Capital					0.0
Actualización de la Hacienda Pública/Patrimonio					0.0
Variaciones de la Hacienda Pública / Patrimonio Generado Neto de 2021		743,809.6	-524,785.4		219,024.2
Resultados del Ejercicio (Ahorro/Desahorro)			220,761.9		220,761.9
Resultados de Ejercicios Anteriores		743,809.6	-745,547.3		-1,737.7
Revalúos					0.0
Reservas					0.0
Rectificaciones de Resultados de Ejercicios Anteriores					0.0
Cambios en el Exceso o Insuficiencia en la Actualización de la Hacienda Pública / Patrimonio Neto de 2021				0.0	0.0
Resultado por Posición Monetaria					0.0
Resultado por Tenencia de Activos no Monetarios					0.0
Hacienda Pública / Patrimonio Neto Final de 2021	0.0	1,192,609.4	219,024.2	0.0	1,411,633.6

Sistema de Transporte Masivo y Teleférico del Estado de México
Estado de Cambios en la Situación Financiera
Del 1 de Enero al 31 de Diciembre de 2021
(Miles de pesos)

Concepto	Origen	Aplicación
ACTIVO	27,046.7	1,611,442.5
Activo Circulante	.0	1,077,002.2
Efectivo y Equivalentes		71,462.1
Derechos a Recibir Efectivo o Equivalentes		1,005,540.1
Derechos a Recibir Bienes o Servicios		
Inventarios		
Almacenes		
Estimación por Pérdida o Deterioro de Activos Circulantes		
Otros Activos Circulantes		
Activo No circulante	27,046.7	534,440.3
Inversiones Financieras a Largo Plazo		
Derechos a Recibir Efectivo o Equivalentes a Largo Plazo		
Bienes Inmuebles, Infraestructura y Construcciones en Proceso		533,294.4
Bienes Muebles		1,145.9
Activos Intangibles		
Depreciación, Deterioro y Amortización Acumulada de Bienes	19,714.3	
Activos Diferidos		
Estimación por Pérdida o Deterioro de Activos no Circulantes		
Otros Activos no Circulantes	7,332.4	
PASIVO	1,365,371.6	.0
Pasivo Circulante	1,365,371.6	.0
Cuentas por Pagar a Corto Plazo		
Documentos por Pagar a Corto Plazo	1,365,371.6	
Porción a Corto Plazo de la Deuda Pública a Largo Plazo		
Títulos y Valores a Corto Plazo		
Pasivos Diferidos a Corto Plazo		
Fondos y Bienes de Terceros en Garantía y/o Administración a Corto Plazo		
Provisiones a Corto Plazo		
Otros Pasivos a Corto Plazo		
Pasivo No Circulante	.0	.0
Cuentas por Pagar a Largo Plazo		
Documentos por Pagar a Largo Plazo		
Deuda Pública a Largo Plazo		
Pasivos Diferidos a Largo Plazo		
Fondos y Bienes de Terceros en Garantía y/o en Administración a Largo Plazo		
Provisiones a Largo Plazo		
HACIENDA PÚBLICA/PATRIMONIO	742,071.9	523,047.7
Hacienda Pública/Patrimonio Contribuido	.0	.0
Aportaciones		
Donaciones de Capital		
Actualización de la Hacienda Pública/Patrimonio		
Hacienda Pública/Patrimonio Generado	742,071.9	523,047.7
Resultados del Ejercicio (Ahorro/Desahorro)		523,047.7
Resultados de Ejercicios Anteriores	742,071.9	
Revalúos		
Reservas		
Rectificaciones de Resultados de Ejercicios Anteriores		
Exceso o insuficiencia en la Actualización de la Hacienda Pública/Patrimonio	.0	.0
Resultado por Posición Monetaria		
Resultado por Tenencia de Activos no Monetarios		

Sistema de Transporte Masivo y Teleférico del Estado de México
Estado de Flujos de Efectivo
Del 1 de Enero al 31 de Diciembre de 2021 y 2020
(Miles de Pesos)

Concepto	2021	2020
Flujos de Efectivo de las Actividades de Operación		
Origen	3,413,219.0	3,431,602.4
Impuestos		
Cuotas y Aportaciones de Seguridad Social		
Contribuciones de Mejoras		
Derechos		
Productos	98.8	59.8
Aprovechamientos		
Ingresos por Venta de Bienes y Prestación de Servicios	5.6	3.8
Participaciones, Aportaciones, Convenios, Incentivos de la Colaboración Fiscal y Fondos Distintos de		
Transferencias, Asignaciones, Subsidios y Subvenciones, y Pensiones y Jubilaciones	3,412,992.0	3,331,335.8
Otros Orígenes de Operación	122.6	100,203.0
Aplicación	3,192,457.1	2,687,792.8
Servicios Personales	34,944.6	31,582.2
Materiales y Suministros	5,962.5	3,739.4
Servicios Generales	457,144.9	480,378.8
Transferencias Internas y Asignaciones al Sector Público		
Transferencias al Resto del Sector Público	1,003,135.4	820,594.4
Subsidios y Subvenciones		
Ayudas Sociales		
Pensiones y Jubilaciones		
Transferencias a Fideicomisos, Mandatos y Contratos Análogos		
Transferencias a la Seguridad Social		
Donativos		
Transferencias al Exterior		
Participaciones		
Aportaciones		
Convenios		
Otras Aplicaciones de Operación	1,691,269.7	1,351,498.0
Flujos Netos de Efectivo por Actividades de Operación	220,761.9	743,809.6
Flujos de Efectivo de las Actividades de Inversión		
Origen	27,046.7	74,891.9
Bienes Inmuebles, Infraestructura y Construcciones en Proceso		
Bienes Muebles	19,714.3	9,696.9
Otros Orígenes de Inversión	7,332.4	65,195.0
Aplicación	1,539,980.4	143,225.7
Bienes Inmuebles, Infraestructura y Construcciones en Proceso	533,294.4	42,999.9
Bienes Muebles	1,145.9	100,225.8
Otras Aplicaciones de Inversión	1,005,540.1	
Flujos Netos de Efectivo por Actividades de Inversión	-1,512,933.7	-68,333.8
Flujo de Efectivo de las Actividades de Financiamiento		
Origen	1,365,371.6	.0
Endeudamiento Neto		
Interno		
Externo		
Otros Orígenes de Financiamiento	1,365,371.6	
Aplicación	1,737.7	615,145.4
Servicios de la Deuda		
Interno		
Externo		
Otras Aplicaciones de Financiamiento	1,737.7	615,145.4
Flujos Netos de Efectivo por Actividades de Financiamiento	1,363,633.9	-615,145.4
Incremento/Disminución Neta en el Efectivo y Equivalentes al Efectivo	71,462.1	60,330.4
Efectivo y Equivalentes al Efectivo al Inicio del Ejercicio	128,114.2	67,783.8
Efectivo y Equivalentes al Efectivo al Final del Ejercicio	199,576.3	128,114.2

Sistema de Transporte Masivo y Teleférico del Estado de México
Estado Analítico del Activo
Del 1 de Enero al 31 de Diciembre de 2021
(Miles de Pesos)

Concepto	Saldo Inicial	Cargos del Período	Abonos del Período	Saldo Final	Variación del Período
	1	2	3	4 =(1+2-3)	(4-1)
ACTIVO	1,568,184.6	1,611,442.5	27,046.7	3,152,580.4	1,584,395.8
Activo Circulante	183,762.6	1,077,002.2	.0	1,260,764.8	1,077,002.2
Efectivo y Equivalentes	128,114.2	71,462.1		199,576.3	71,462.1
Derechos a Recibir Efectivo o Equivalentes	55,648.4	1,005,540.1		1,061,188.5	1,005,540.1
Derechos a Recibir Bienes o Servicios				.0	.0
Inventarios				.0	.0
Almacenes				.0	.0
Estimación por Pérdida o Deterioro de Activos Circulantes				.0	.0
Otros Activos Circulantes				.0	.0
Activo No Circulante	1,384,422.0	534,440.3	27,046.7	1,891,815.6	507,393.6
Inversiones Financieras a Largo Plazo	.0			.0	.0
Derechos a Recibir Efectivo o Equivalentes a Largo Plazo	0			.0	.0
Bienes Inmuebles, Infraestructura y Construcciones en Proceso	1,226,243.8	533,294.4		1,759,538.2	533,294.4
Bienes Muebles	196,841.0	1,145.9		197,986.9	1,145.9
Activos Intangibles	.0			.0	.0
Depreciación, Deterioro y Amortización Acumulada de Bienes	-46,286.2		19,714.3	-66,000.5	-19,714.3
Activos Diferidos	.0			.0	.0
Estimación por Pérdida o Deterioro de Activos no Circulantes	.0			.0	.0
Otros Activos no Circulantes	7,623.4		7,332.4	291.0	-7,332.4

Sistema de Transporte Masivo y Teleférico del Estado de México
Estado Analítico de la Deuda y Otros Pasivos
Del 1 de Enero al 31 de Diciembre de 2021
(Miles de Pesos)

Denominación de las Deudas	Moneda de Contratación	Institución o País Acreedor	Saldo Inicial del Período	Saldo Final del Período
DEUDA PÚBLICA				
Corto Plazo				
Deuda Interna			.0	.0
Instituciones de Crédito				
Títulos y Valores				
Arrendamientos Financieros				
Deuda Externa			.0	.0
Organismos Financieros Internacionales				
Deuda Bilateral				
Títulos y Valores				
Arrendamientos Financieros				
Subtotal a Corto Plazo			.0	.0
Largo Plazo				
Deuda Interna			.0	.0
Instituciones de Crédito				
Títulos y Valores				
Arrendamientos Financieros				
Deuda Externa			.0	.0
Organismos Financieros Internacionales				
Deuda Bilateral				
Títulos y Valores				
Arrendamientos Financieros				
Subtotal a Largo Plazo			.0	.0
Otros Pasivos			375,575.2	1,740,946.8
Total de Deuda y Otros Pasivos			375,575.2	1,740,946.8

INFORME SOBRE PASIVOS CONTINGENTES

En cumplimiento de lo dispuesto por los artículos 46, fracción I, inciso d y 52 de la Ley General de Contabilidad Gubernamental en relación al Informe Sobre Pasivos Contingentes, se menciona que este Organismo al 31 de diciembre de 2021, no cuenta con juicios civiles, mercantiles y administrativos de trabajo.

NOTAS A LOS ESTADOS FINANCIEROS

NOTAS DE DESGLOSE

1. ESTADO DE SITUACIÓN FINANCIERA

ACTIVO

- **Efectivo y Equivalentes**

Los saldos de este rubro son propiedad del organismo y se encuentran integrados principalmente por depósitos bancarios a corto plazo registrados a su valor nominal; los intereses, así como los rendimientos obtenidos se registran en la cuenta de ingresos en el momento en que se reflejan en el estado de cuenta bancario.

El efectivo y equivalentes se integra como sigue:

Concepto	2021	2020
Efectivo:		
Bancos		
BBVA, Bancomer, S.A.		
BBVA Cta. Corriente 981	131,833.7	71,394.4
BBVA Ingresos Propios 536	52,068.8	37,909.3
BBVA Nómina Cta. 903	155.6	1,164.0
BBVA nómina Eventual cta. 055	1,171.3	3,307.7
BBVA Recursos Federales 899	41.9	41.9
BBVA Rec. Estatales 450	3,735.5	3,734.3
BBVA Obras Complementarias 626	69.1	69.1
BBVA Fondo Metropolitano 793	708.9	708.8
BBVA Gastos Pre-Operativos Mexibús II Cta. 743	9,789.4	9,782.7
BBVA Puesta en Marcha Mexibús IV Cta. 697	2.1	2.0
Total, en Bancos	199,576.3	128,114.2
	=====	=====

- **Derechos a Recibir Efectivo y/o Equivalentes**

El saldo de este rubro al 31 de diciembre de 2021 y 2020, se integra como sigue:

Concepto	2021	2020
Inversiones:		
BBVA, S.A.	306.3	294.7
Deudores Diversos por Cobrar a Corto Plazo	55,352.8	55,353.7
Anticipo a Proveedores por Adquisición de Bienes Inmuebles y Muebles	53,035.2	
Anticipo a Proveedores por Adquisición de Bienes Intangibles a Construcción	952,494.2	
Total	1,061,188.5	55,648.4
	=====	=====

- **Bienes Inmuebles, Infraestructura y Construcciones en Proceso**

Inmuebles

Las Torres

El 19 de agosto de 2011 mediante el decreto emitido por Ejecutivo del Estado de México publicado en Periódico Oficial del Gobierno Constitucional del Estado de México, fue expropiado a favor de la Entidad el predio ubicado en Av. Bordo de Xochiaca entre el cruce a nivel localizado en el km VK-18+290.88 de la vía férrea de Xalostoc a Cuautla y al Canal de la Compañía, en la Col. Benito Juárez en el Municipio de Nezahualcóyotl. Estado de México con una superficie de 4,104.6 metros cuadrados y un valor catastral de 9 millones 434.5 miles de pesos. Es importante mencionar que el motivo de la expropiación es por causa de utilidad pública, para la construcción de una estación de ascenso y descenso de pasajeros que formará parte de la infraestructura para la operación del Corredor de Transporte Masivo Chimalhuacán-Nezahualcóyotl-Pantitlán, la cual ha sido denominada "Las Torres". El tiempo máximo en que se deberá destinar el predio a la causa de utilidad pública será de cinco años una vez que se tenga la posesión de este.

Proyecto del Mexibús 3

Al Organismo le fueron asignados recursos presupuestales por 5 millones de pesos provenientes del Gasto de Inversión Sectorial con la Autorización de Pago 192740 del 21 de diciembre de 2011 para la adquisición de doce fracciones de terreno en las avenidas Río de la Loza y Acuitlapilco con el propósito de liberar el derecho de vía del proyecto del Mexibús 3 Chimalhuacán-Nezahualcóyotl-Pantitlán. Dicha adquisición fue aprobada por el H. Consejo Directivo de la Entidad en la tercera sesión ordinaria del Consejo Directivo de la Entidad celebrada el 2 de septiembre de 2011.

Mediante oficio Núm. oficio No. 20704002A00000L/1802/2021 de fecha 15 de abril de 2021, se autorizó la afectación de la cuenta de Resultados de Ejercicios Anteriores, y aprobado por el Consejo Directivo del Sistema de Transporte Masivo y Teleférico del Estado de México en el acta número 56 de fecha 2 de agosto de 2021 el registro contable de 2 millones 705.6 miles de pesos, cantidad devuelta a la Caja General de Gobierno del Estado de México mediante cheque número 51 de fecha 6 de agosto de 2014; toda vez que fue registrado en la cuenta de terrenos adquiridos el 21 de diciembre de 2011 y registrados por 5 millones de pesos.

Terreno Metro Cuatro Caminos

Mediante Acuerdo Secretarial publicado en el Diario Oficial de la Federación el 27 de mayo de 2013, por el que retira del servicio del Gobierno del Distrito Federal; se desincorpora del régimen de dominio público de la Federación y se autoriza la donación a favor del organismo denominado Sistema de Transporte Masivo y Teleférico del Estado de México, una fracción de terreno ubicada en esa entidad federativa, para la modernización de la Estación de Transferencia Modal Cuatro Caminos.

Que dentro de los bienes sujetos al régimen de dominio público de la Federación, se encuentra una fracción de terreno con superficie de 93,470.623 metros cuadrados, que forma parte de un inmueble de mayor extensión donde se encuentra la Estación de Transferencia Modal Cuatro Caminos, ubicada entre la Calzada Ingenieros Militares; Transmisiones Militares; Boulevard Toluca y calle San Francisco, en el Municipio de Naucalpan, Estado de México, cuya propiedad se acredita mediante 2 Decretos expropiatorios publicados en el Diario Oficial de la Federación de fecha 19 de marzo de 1941, inscritos en el Registro Público de la Propiedad Federal, bajo el folio real número 13186 y auxiliar 13186/1, el 28 de octubre de 1983, con las medidas, colindancias y datos de localización que se consignan en el plano número TP-02, elaborado por la Dirección General de Infraestructura para el Transporte de Alta Capacidad de la Secretaría de Comunicaciones y Transportes del Gobierno del Estado de México, registrado y certificado por la Dirección General de Política y Gestión Inmobiliaria, unidad administrativa del Instituto de Administración y Avalúos de Bienes Nacionales, órgano desconcentrado de la Secretaría de la Función Pública.

Dicha donación fue formalizada mediante el “Contrato de Donación Número CD-E-2013 008 Expediente 26641” de fecha 6 de junio de 2013, firmado por “El Donante” el Gobierno Federal representado por la Dirección General de Administración del Patrimonio Inmobiliario Federal del Instituto de Administración y Avalúos de Bienes Nacionales órgano desconcentrado de la Secretaría de la Función Pública y por “El Donatario” el Sistema de Transporte Masivo y Teleférico del Estado de México representado por la Dirección General del Sistema.

Ante el incremento de la población y de las unidades de transporte público y privado fue necesaria la modernización de estas instalaciones, para otorgar un mejor servicio a los usuarios que confluyen diariamente por el paradero; a partir del día 1 de enero de 2015, se iniciaron las obras de modernización del paradero Sur y de manera provisional se realizaron las adecuaciones para que las empresas continuaran prestando el servicio de ascenso y descenso de pasajeros.

La Estación de Transferencia Multimodal (ETRAM), es la más grande y concurrida de México y de América Latina tiene 550,000 usuarios diarios, se inauguró en abril de 2017, el paradero Sur incluye la más alta tecnología mediante uso de identificación electrónica para el transporte público que proporciona mayor eficiencia. En materia de seguridad se equipó con 210 cámaras de video vigilancia de alta resolución que monitorean las instalaciones, además del personal de seguridad.

El Mexipuerto labora en un horario de 4:00 am a 1:00 am del día siguiente.

Características	Paradero Sur	Paradero Norte
Empresas que lo Conforman	35	39
Derroteros	85	100
Parque Vehicular	5,000	4,900
Ingresos de Unidades al Día	20,000	19,600
Usuarios Diarios	300,000	250,000

El saldo de este rubro del balance al 31 de diciembre de 2021 y 2020 se encuentra integrado como sigue:

Concepto	2021	2020
Terrenos		
Las Torres	9,434.5	9,434.5
Proyectos de Mexibús	2,294.4	5,000.0
Terreno del Metro Cuatro Caminos	90,650.6	90,650.6
Obras en Proceso		
Indios Verdes-Ecatepec	387,906.8	387,906.8
Mexibús Línea IV	733,251.9	733,251.9
Construcción de la extensión del Mexicable Ecatepec-Tlalnepantla	536,000.0	
Total	1,759,538.2	1,226,243.8
	=====	=====

Bienes Muebles y Depreciación

El saldo de este renglón al 31 de diciembre de 2021 y 2020 se integra cómo sigue:

Concepto	2021	2020
Inversión		
Mobiliario y Equipo de Administración	2,923.2	1,777.4
Equipo de Transporte	195,063.7	195,063.6
Subtotal	197,986.9	196,841.0
Depreciación, Deterioro, Amortización Acumulada de Bienes		
Depreciación Acumulada	-66,000.5	-46,286.2
Total	131,986.4	150,554.8
	=====	=====

La depreciación de los bienes muebles se calcula sobre valores de inversión por el método de línea recta a partir del mes siguiente de la adquisición de los bienes respectivos; aplicando los porcentos establecidos en

el Manual Único de Contabilidad Gubernamental para las Dependencias y Entidades Públicas del Gobierno y Municipios del Estado de México vigente, como a continuación se señala:

Concepto

Equipo de Transporte	10%
Mobiliario y Equipo de Oficina	3%
Equipo de Cómputo	20%
Equipo de Radio y Telecomunicaciones	10%

PASIVO**CUENTAS POR PAGAR A CORTO PLAZO****Proveedores por Pagar a Corto Plazo**

El saldo de proveedores al 31 de diciembre de 2021 y 2020, antigüedad de saldos 30, 60 o 365 días se integra cómo sigue:

Nombre del Proveedor	2021	2020
CUSAEM (ASE)	295.2	295.2
Transconsult	1,880.6	1,880.6
Sistema de Limpieza y Mantenimiento Integral S.A. De C.V.	3,326.6	3,326.6
Desarrollo y Servicios Aeronáuticos S.A. De C.V.	1,218.0	1,218.0
Transbusmex Ecatepec, S.A. De C.V.	33,100.1	28,439.4
Urbanbús, S.A. De C.V.	39,134.6	38,148.5
Red de Transporte del Oriente Transred, S.A. De C.V.	15,762.3	7,241.2
Transmasivo, S.A. de C.V.	20,937.3	12,322.5
Autotransportes San Pedro Santa Clara		7,239.6
TUV Rehinland de México, S.A. De C.V.	1,602.3	
Peajes y Controles, S.A. de C.V.	8,836.5	
Rosas Gil Construcciones, S.A. de C.V.	1,489.3	
TM Destinos, S.A. De C.V.	5,967.2	1,464.4
Cuerpo de Guardias de Seguridad Industrial, Bancaria y comercial del Valle de Toluca	3,918.0	3,809.3
Mexitelefericos, S.A. de C.V.	14,172.3	13,433.8
AFI Servicios, S.A. De C.V.	400.0	
Salcico, S.A. De C.V.	630.0	

Nombre del Proveedor	2021	2020
Transcomunicador Mexiquense, S.A. de C.V.	34,356.0	16,031.9
Gobierno de la Ciudad de México	747.2	
Qualitas Compañía de Seguros, S.A. de C.V.	454.9	
Dasimo Desarrollo y Administración de Sistemas de Movilidad, S.A. de C.V.	2,217.1	2,037.0
TESOFE	7,109.3	7,109.3
Idear Electrónica, S.A. DE C.V.	15,759.0	31,051.9
PKFY Ingeniería, S.A. DE C.V.	12,002.9	8,050.1
Mexibús IV	15,485.4	
Altor Finanzas e Infraestructura, S.C.	1,500.0	1,500.0
Semex, S.A. DE C.V.	11,125.6	10,501.2
Creatividad e Inteligencia en Financiamiento		3,779.3
Volvo Group México, S.A. De C.V.		3,722.3
Ingeniería en Comunicaciones y Construcciones, S.A de C.V.	1,101.5	6,404.5
Sespec Agente de Seguros, S.A. De C.V.		3,074.0
Dassimo Desarrollo y Administración de Sistemas de Movilidad, S.A. De C.V.		2,036.9
Desarrollo Tecnología y Planeación, S.A. De C.V.	1,728.9	1,728.9
Constructora Oasa de la Rosa, S.A. De C.V.	67,643.2	4,650.9
Cemex Concretos, S.A. De C.V.		32,928.5
Fondo Metropolitano del Valle de México	40,834.1	63,178.9
Dimssico, S.A. DE C.V.	5,809.2	
Ingeniería, Construcción y Proyectos MYQ, S.A. de C.V.	7,158.3	
Operbes, S.A. de C.V.	14,593.2	
SYSTEMGAT, S.A. de C.V.	3,075.7	
Sistema de Transporte Colectivo	20,400.0	
Grupo Financiero BANORTE, S.A.B. de C.V.	953.7	
URBA Ingeniería, S.A. de C.V.	568.0	
Urbanismo y Sistemas de Transporte SA de CV	1,584.0	

SITRAM y TEM

Nombre del Proveedor	2021	2020
La Peninsular Compañía Constructora, S.A. de C.V.	1,196,868.2	
Compañía Constructora e Inmobiliaria Kaltek, S.A. de C.V.	3,698.6	
ORVA Ingeniería, S.A. de C.V.	20,945.4	
Comercializadora YPSILON, S.A. de C.V.	9,367.9	
EET Estudio Arquitectura Urbanismo, S.A. De C.V.	9,822.9	
GAMI Ingeniería e Instalaciones, S.A. de C.V.	26,467.8	
Diseños Interactivos Holísticos Latinoamericana, S.A. de C.V.	3,138.2	
Alonso García Hernández		177.2
Fideicomiso de Infraestructura	48,200.0	48,200.0
Contrato Promesa de Compra-Venta de Inmuebles		7,671.1
Varios Proveedores	1,784.2	3,736.1
Total	1,739,170.7	373,062.5
	=====	=====

Retenciones y Contribuciones por Pagar a Corto Plazo

Los conceptos que integran el saldo de este renglón del balance al 31 de diciembre de 2021 y 2020, son los siguientes:

Concepto	2021	2020
Impuesto Sobre la Renta Retenido a Terceros	8.0	313.4
Retenciones Sobre Remuneraciones 2.5 por Ciento	0.0	373.6
Retenciones Sobre Supervisión 2 por Ciento	0.0	235.4
Total	8.0	922.4
	=====	=====

Se solicitó autorización a la Dirección de Control Contable de Organismos Auxiliares de la Secretaría de Finanzas del Gobierno del Estado de México con oficio Núm. 213C0301000001S/0140/2021 y 213C0301000001S/0141/2021 ambos de fecha 18 de febrero de 2021, la afectación a la cuenta de Resultados de Ejercicios Anteriores, por la prescripción de créditos fiscales con una antigüedad mayor de cinco años, dicha solicitud se fundamentó a lo señalado en el artículo 344 del Código Financiero del Estado de México y Municipios, se autorizo el registro contable a la cuenta de Resultados de Ejercicios Anteriores, mediante oficio No. 20704002A00000L/2949/2021, de fecha 5 de julio de 2021, y el Consejo Directivo del

Sistema de Transporte Masivo y Teleférico del Estado de México mediante acta número 56 de fecha 2 de agosto de 2021, aprobó el registro contable.

Otras Cuentas por Pagar a Corto Plazo

Al 31 de diciembre de 2021 y 2020, el saldo de este rubro se integra por los conceptos siguientes:

Concepto	2021	2020
Sueldos Por Pagar	33.6	28.6
Claudia Guadalupe Ramírez González		1.7
Impuesto Sobre la Renta (Nóminas)		270.6
Cuotas a ISSEMYM	5.5	58.5
Retención del 3 por Ciento a Terceros	326.3	313.6
Reintegro PAD 2017	917.3	917.3
GEM (Estimulo al Personal)	7.2	
Recuperación Financiera	478.2	
Total	1,768.1	1,590.3
	=====	=====

2. ESTADO DE ACTIVIDADES

INGRESOS Y OTROS BENEFICIOS

Ingresos de Gestión

Los ingresos propios obtenidos por el otorgamiento a un tercero para que lleve a cabo el servicio de limpia, recolección de basura y desalojo de desechos, mantenimiento de nivel de iluminación, mantenimiento de superficies de rodamiento, operación de sanitarios y estacionamientos en la Estación de Transferencia Modal de Cuatro Caminos se registran en el momento que se refleja en el estado de cuenta bancario.

Los ingresos propios obtenidos por la operación y administración de la Estación de Transferencia Modal de los Reyes La Paz por concepto tarjetas de peaje, servicios de sanitarios públicos, derechos de piso registran en el momento que se refleja en el estado de cuenta bancario.

El monto por este concepto al 31 de diciembre de 2021 y 2020, ascendió a:

Concepto	2021	2020
Ingresos de Gestión	5.6	3.8
Productos Financieros	98.8	
Total	104.4	3.8
	=====	=====

Participaciones, Aportaciones, Transferencias, Asignaciones, Subsidios y Otras Ayudas.

Las aportaciones efectuadas por el Gobierno del Estado de México en efectivo para la adquisición de bienes muebles e inmuebles y las destinadas para gasto corriente o de inversión se registran como ingreso en el estado de actividades y se contabilizan en el momento en que se obtenga la transferencia, los cuales ascendieron al 31 de diciembre de 2021 y 2020 como sigue:

Concepto	2021	2020
Participaciones, Aportaciones, Transferencias, Asignaciones, Subsidios y Otras Ayudas	3,412,992.0	3,331,335.8
Total	3,412,992.0	3,331,335.8
	=====	=====

Otros Ingresos y Beneficios

Los intereses ganados producto de los excedentes de efectivo que el organismo mantiene en las cuentas corrientes y de inversiones en valores de inmediata realización, se reconocen conforme se reflejan en el estado de cuenta bancario.

Los recursos obtenidos por este concepto ascendieron al 31 de diciembre de 2021 y 2020 como sigue:

Concepto	2021	2020
Otros Ingresos y Beneficios Ingresos Financieros		59.8
Otros Ingresos y Beneficios Varios	122.6	
Total	122.6	59.8
	=====	=====

Señalamos que el importe 122.6 miles de pesos, corresponde al ingreso por la recuperación de un vehículo declarado como pérdida total durante el ejercicio 2021.

Gastos y otras Pérdidas

Gastos de Funcionamiento

Los gastos de funcionamiento se registran a su valor nominal y se reconocen conforme los bienes o servicios se reciben o se devengan, es decir cuando se inicia el proceso adquisitivo o bien se formaliza la operación, independientemente de la forma o documentación que la soporte.

Los conceptos que integran este rubro son los siguientes:

Concepto	2021	2020
Servicios personales	34,944.6	31,582.2
Materiales y suministros	5,962.5	3,739.4
Servicios generales	457,144.9	480,378.8
Total	498,052.0	515,700.4
	=====	=====

Transferencias, Asignaciones, Subsidios y Otras Ayudas.

Los recursos asignados en este rubro se destinan para el subsidio a los concesionarios del Servicio de Transporte e Infraestructura, al 31 de diciembre de 2021 y 2020, su monto fue el siguiente:

Concepto	2021	2020
Transferencias, Asignaciones, Subsidios y Otras Ayudas	1,003,135.4	820,594.4
Total	1,003,135.4	820,594.4
	=====	=====

Otros Gastos y Pérdidas Extraordinarias

Este rubro lo integra la depreciación del equipo de transporte, mobiliario y equipo, equipo de oficina y equipo de cómputo, su saldo al 31 de diciembre de 2021 y 2020 ascendió a:

Concepto	2021	2020
Estimaciones, Depreciaciones. Deterioros, Obsolescencia y Amortizaciones	19,714.3	9,696.9
Total	19,714.3	9,696.9
	=====	=====

Inversión Pública

Dentro del programa anual de obras y acciones para el ejercicio fiscal que concluyó el 31 de diciembre 2021, se autorizaron dentro del Programa de Acciones para el Desarrollo (PAD) 12 obras y 10 acciones, por un monto de 3 mil 373 millones 150.8 miles de pesos, de los cuales se ejercieron 3 mil 203 millones 130.8 miles de pesos.

3. ESTADO DE VARIACIÓN EN LA HACIENDA PÚBLICA

El saldo de la Hacienda Pública/Patrimonio Generado de Ejercicios anteriores, refleja el saldo de los remanentes al 31 de diciembre 2021 y anteriores, pendientes por ejercer a la fecha por un monto de un mil 192 millones 609.4 miles de pesos, asimismo, incluye la Hacienda Pública/Patrimonio Generado del ejercicio al 31 de diciembre 2021, el cual representa el Ahorro o (Desahorro) Financiero obtenido de restar los Egresos a los Ingresos durante dicho ejercicio el cual ascendió a 220 millones 761.9 miles de pesos, durante el ejercicio fiscal que terminó el 31 de diciembre de 2021, se afectó la cuenta de Resultados de Ejercicios Anteriores por un importe de un millón 737.1 miles de pesos, bajo previa autorización, de la Dirección de Control Contable de Organismos Auxiliares de la Secretaría de Finanzas del Gobierno del Estado de México.

4. ESTADO DE FLUJOS DE EFECTIVO**Efectivo y Equivalentes**

1. El análisis de los saldos inicial y final que figuran en la última parte del Estado de Flujo de Efectivo en la cuenta de efectivo y equivalentes es como sigue:

	2021	2020
Efectivo en Bancos – Tesorería	199,576.3	128,114.2
Efectivo en Bancos- Dependencias		
Inversiones temporales (hasta 3 meses)		
Fondos con afectación específica		
Depósitos de fondos de terceros y otros		
Total, de Efectivo y Equivalentes	199,576.3	128,114.2

2. Conciliación de los Flujos de Efectivo Netos de las Actividades de Operación y la cuenta de Ahorro/Desahorro antes de Rubros Extraordinarios.

	2021	2020
Flujos Netos de Efectivo por Actividades de Operación	220,761.9	743,809.6
Flujos Netos de Efectivo por Actividades de Inversión	-1,512,933.7	-68,333.8
Flujos Netos de Efectivo por Actividades de Financiamiento	1,363,633.9	-615,145.4
Efectivo y Equivalentes al Efectivo al Inicio del Ejercicio	128,114.2	67,783.8
Efectivo y Equivalentes al Efectivo al final del Ejercicio	199,576.3	128,114.2

5. CONCILIACIÓN ENTRE LOS INGRESOS PRESUPUESTARIOS Y CONTABLES, ASÍ COMO ENTRE LOS EGRESOS PRESUPUESTARIOS Y LOS GASTOS CONTABLES

Sistema de Transporte Masivo y Teleférico del Estado de México Conciliación entre los Ingresos Presupuestarios y Contables Correspondiente del 1 de Enero al 31 de Diciembre de 2021 (Miles de Pesos)	
1. Ingresos Presupuestarios	5,016,809.0
2. Más Ingresos Contables no Presupuestarios	0.0
Ingresos Financieros	
Incremento por Variación de Inventarios	
Disminución del Exceso de Estimaciones por Pérdida o Deterioro u Obsolescencia	
Disminución del Exceso de Provisiones	
Otros Ingresos y Beneficios Varios	
Otros Ingresos Contables no Presupuestarios	
3. Menos Ingresos Presupuestarios no Contables	1,603,590.0
Aprovechamientos Patrimoniales	
Ingresos Derivados de Financiamientos	1,568,502.90
Otros Ingresos Presupuestarios no Contables	35,087.1
4. Ingresos Contables (4 = 1 + 2 - 3)	3,413,219.0

Sistema de Transporte Masivo y Teleférico del Estado de México Conciliación entre los Egresos Presupuestarios y los Gastos Contables Correspondiente del 1 de Enero al 31 de Diciembre de 2021 (Miles de Pesos)	
1.- Total de Egresos Presupuestarios	4,761,236.6
2.- Menos Egresos Presupuestarios no Contables	1,588,493.8
Materias Primas y Materiales de Producción y Comercialización	
Materiales y Suministros	
Mobiliario y Equipo de Administración	1,146.9
Mobiliario y Equipo Educativo y Recreativo	
Equipo e Instrumental Médico y de Laboratorio	
Vehículos y Equipo de Transporte	
Equipo de Defensa y Seguridad	
Maquinaria, Otros Equipos y Herramientas	
Activos Biológicos	
Bienes Inmuebles	
Activos Intangibles	
Obra Pública en Bienes de Dominio Público	533,294.1
Obra Pública en Bienes Propios	
Acciones y Participaciones de Capital	
Compra de Títulos y Valores	
Concesión de Préstamos	
Inversiones en Fideicomisos, Mandatos y Otros Análogos	
Provisiones para Contingencias y Otras Erogaciones Especiales	
Amortización de la Deuda Pública	
Adeudos de Ejercicios Fiscales Anteriores (ADEFAS)	45,818.3
Otros Egresos Presupuestales no Contables	1,008,234.5
3. Más Gastos Contables no Presupuestales	19,714.3
Estimaciones, Depreciaciones, Deterioros, Obsolescencia y Amortizaciones	19,714.3
Provisiones	
Disminución de Inventarios	
Aumento por Insuficiencia de Estimaciones por Pérdida o Deterioro u Obsolescencia	
Aumento por Insuficiencia de Provisiones	
Otros Gastos	
Otros Gastos Contables no Presupuestales	
4. Total de Gasto Contable (4 = 1 - 2 + 3)	3,192,457.1

NOTAS DE MEMORIA (CUENTAS DE ORDEN)

Sistema de Transporte Masivo y Teleférico del Estado de México		
CUENTAS DE ORDEN CONTABLES		
(Miles de Pesos)		
	<u>2021</u>	<u>2020</u>
CUENTAS DEUDORAS		
Almacén		
Cuentas de Control de Organismos Auxiliares		
Bienes Muebles e Inmuebles en Comodato		
	<u>0.0</u>	<u>0.0</u>
CUENTAS ACREEDORAS		
Artículos Disponibles por el Almacén		
Organismos Auxiliares Cuenta de Control		
Comodato de Bienes Muebles e Inmuebles		
	<u>0.0</u>	<u>0.0</u>

No Aplica

Sistema de Transporte Masivo y Teleférico del Estado de México		
CUENTAS DE ORDEN PRESUPUESTALES		
(Miles de Pesos)		
	<u>2021</u>	<u>2020</u>
CUENTAS DEUDORAS		
Ley de Ingresos Estimada	5,049,352.3	3,106,734.4
Presupuesto de Egresos por Ejercer de Gastos de Funcionamiento	100,945.8	164,620.3
Presupuesto de Egresos Devengado de Gasto de Funcionamiento	74,786.9	64,955.1
Presupuesto de Egresos Pagado de Gastos de Funcionamiento	423,265.1	450,745.3
Presupuesto de Egresos por Ejercer de Transferencias, Asignaciones, Subsidios y Otras Ayudas	16,970.0	1,011.0
Presupuesto de Egresos Devengado de Transferencias, Asignaciones, Subsidios y Otras Ayudas	127,044.0	66,467.0
Presupuesto de Egresos Pagado de Transferencias, Asignaciones, Subsidios y Otras Ayudas	876,091.4	754,127.3
Presupuesto de Egresos por Ejercer de Bienes Muebles, Inmuebles e Intangibles	180.0	11,500.2
Presupuesto de Egresos Devengado de Bienes Muebles, Inmuebles e Intangibles	8,836.6	
Presupuesto de Egresos Pagado de Bienes Muebles, Inmuebles e Intangibles	2,263.4	100,225.9
Presupuestos de Egresos por Ejercer de Inversión Pública	170,019.9	37,063.0
Presupuesto de Egresos Devengado de Inversión Pública	1,357,835.6	113,937.6
Presupuesto de Egresos Pagado de Inversión Pública	1,845,295.3	1,270,863.4
Presupuesto de Egresos Pagado de Intereses, Comisiones y Otros Gastos de la Deuda Pública	45,818.3	71,218.3
	<u>10,098,704.6</u>	<u>6,213,468.8</u>
CUENTAS ACREEDORAS		
Ley de Ingresos por Ejecutar	32,543.3	-456,290.1
Ley de Ingresos Recaudado	5,016,809.0	3,563,024.5
Presupuesto de Egresos Aprobado de Gastos de Funcionamiento	598,997.8	680,320.7
Presupuesto de Egresos Aprobado de Transferencias, Asignaciones, Subsidios y Otras Ayudas	1,020,105.4	821,605.4
Presupuesto de Egresos Aprobado de Intereses, Comisiones y Otros Gastos de la Deuda Pública	45,818.3	71,218.3
Presupuesto de Egresos Aprobado de Inversión Pública	3,373,150.8	1,421,864.0
Presupuesto de Egresos Aprobado de Bienes Muebles, Inmuebles e Intangibles	11,280.0	111,726.0
	<u>10,098,704.6</u>	<u>6,213,468.8</u>

NOTAS DE GESTIÓN ADMINISTRATIVA

1. INTRODUCCIÓN

El Organismo tiene como objetivo la planeación, la coordinación de los programas y acciones relacionados con la infraestructura y operación de los sistemas de transporte de alta capacidad y teleférico en apego a las disposiciones legales, asimismo dar cumplimiento de la Ley General de Contabilidad y en general que sus estados financieros se orienten a informar de la ejecución del presupuesto y de otros movimientos financieros dentro de los parámetros legales y técnicos autorizados.

2. PANORAMA ECONÓMICO FINANCIERO

El Organismo recibe del Gobierno Estatal, los recursos para gasto corriente (capítulo 1000, 2000, 3000) y gasto de inversión (capítulo 6000) a través de la Tesorería, dichos recursos se depositan directamente a las cuentas bancarias del Organismo, con la finalidad de que se ejecuten y cumplan los proyectos y programas autorizados.

3. AUTORIZACIÓN E HISTORIA

Fecha de Creación del Ente

El Sistema de Transporte Masivo y Teleférico del Estado de México (SITRAMyTEM), es un Organismo Público descentralizado del Gobierno del Estado de México, con personalidad jurídica y patrimonio propios creado mediante Decreto No. 278 de la H. LVII legislatura del Estado de México el 31 de marzo de 2011, con vigencia a partir del 1 de abril de 2011 y mediante el Decreto No. 54 Publicado en la Gaceta de Gobierno el día 22 de febrero de 2013, se modifica la Denominación a Sistema de Transporte Masivo y Teleférico del Estado de México.

Artículo 17.76.- Código Administrativo del Estado de México; El Sistema de Transporte Masivo y Teleférico del Estado de México, es un organismo público descentralizado, con personalidad jurídica y patrimonio propios, que tiene por objeto la planeación, la coordinación de los programas y acciones relacionados con la infraestructura y operación de los sistemas de transporte de alta capacidad y teleférico, las estaciones de transferencia modal y las de origen-destino e intermedias que se requieren para el eficiente funcionamiento del teleférico, así como efectuar investigaciones y estudios que permitan al Gobierno del Estado sustentar las solicitudes de concesiones o permisos ante las autoridades federales para la administración, operación, explotación y, en su caso, construcción de transporte de alta capacidad en territorio estatal.

Principales Cambios en su Estructura

Al 31 de Diciembre 2021, el organismo no presentó cambios en su estructura.

4. ORGANIZACIÓN Y OBJETO SOCIAL

De acuerdo con el decreto de creación el Organismo tiene por objeto social lo siguiente:

Objeto Social

El Sistema de Transporte Masivo y Teleférico del Estado de México, tiene por objeto la planeación, la coordinación de los programas y acciones relacionados con la infraestructura y operación de los sistemas de transporte de alta capacidad y teleférico, las estaciones de transferencia modal y las de origen-destino e intermedias que se requieren para el eficiente funcionamiento del teleférico, así como efectuar investigaciones y estudios que permitan al Gobierno del Estado sustentar los permisos ante las autoridades

federales para la administración, operación, explotación y, en su caso, construcción de transporte de alta capacidad en territorio estatal.

Principal actividad

Se mencionan entre otros los siguientes:

Proponer y ejecutar planes, programas, proyectos y acciones para el diseño, construcción, operación, administración, explotación, conservación, rehabilitación y mantenimiento de los sistemas de transporte de alta capacidad y teleférico, de las estaciones de transferencia modal, así como de las de origen-destino e intermedias que se requieren para el eficiente funcionamiento del teleférico.

Promover y fomentar la participación de la iniciativa privada en la construcción, administración, operación, explotación, mantenimiento, rehabilitación y conservación de infraestructura y operación de transporte de alta capacidad, de estaciones de transferencia modal, así como del sistema de transporte teleférico y las estaciones de origen-destino e intermedias que se requieren para su eficiente funcionamiento.

Ejercicio Fiscal

El presente documento, incluye la información financiera del ejercicio fiscal comprendido del 1 de enero al 31 de diciembre de 2021.

Lineamientos y Normatividad Contable, Presupuestal, Fiscal y Legal.

Entre las principales disposiciones se deben considerar las siguientes:

- Constitución Política del Estado Libre y Soberano de México.
- Ley General de Contabilidad Gubernamental.
- Manual de Contabilidad Gubernamental (MCG) emitido por el Consejo Nacional de Armonización Contable (CONAC).
- Presupuesto de Egresos del Gobierno del Estado de México.
- Ley del Impuesto Sobre la Renta y su Reglamento.
- Ley del Impuesto al Valor Agregado y su Reglamento.
- Ley de Contratación Pública del Estado de México y Municipios y su Reglamento.
- Código Fiscal de la Federación y su Reglamento.
- Código Financiero del Estado de México y Municipios.
- Manual Único de Contabilidad Gubernamental para las Dependencias y Entidades Públicas del Gobierno y Municipios del Estado de México.
- Manual de Normas y políticas para el Gasto Público del Estado de México 2014.
- Acuerdo por el que se establecen las Políticas, Bases y Lineamientos, en materia de adquisiciones, enajenaciones, arrendamientos y servicios de las dependencias, organismos auxiliares y tribunales administrativos del Poder Ejecutivo del Estado de México.

Régimen jurídico

El sistema de Transporte Masivo y Teleférico del Estado de México (SITRAMyTEM), es un Organismo Público descentralizado del Gobierno del Estado de México, con personalidad jurídica y patrimonio propios creados mediante Decreto No.278 de la H. LVII Legislatura del Estado de México el 31 de marzo de 2011, con vigencia a partir del 1° de abril de 2011 y mediante el Decreto No. 54, Publicado en la Gaceta de Gobierno el día 22 de febrero de 2013, se modifica la Denominación a Sistema de Transporte Masivo y Teleférico del Estado de México.

Consideraciones Fiscales del Ente revelar el Tipo de Contribuciones que Está Obligado a Pagar o Retener

Persona moral sin fines de lucro.

Las contribuciones fiscales a cargo del SITRAMyTEM o en su carácter de retenedor del ISR por el pago de sueldos, así como por la retención de ISR por la prestación de servicios profesionales; las prestaciones y contribuciones de seguridad social (Cuotas obrero-patronales del ISSEMyM), así como el pago del Impuesto Sobre Erogaciones por Remuneraciones al Trabajo Personal, por concepto de nómina, así como de la retención a terceros pagadas directamente por el SITRAMyTEM.

Estructura Organizacional Básica

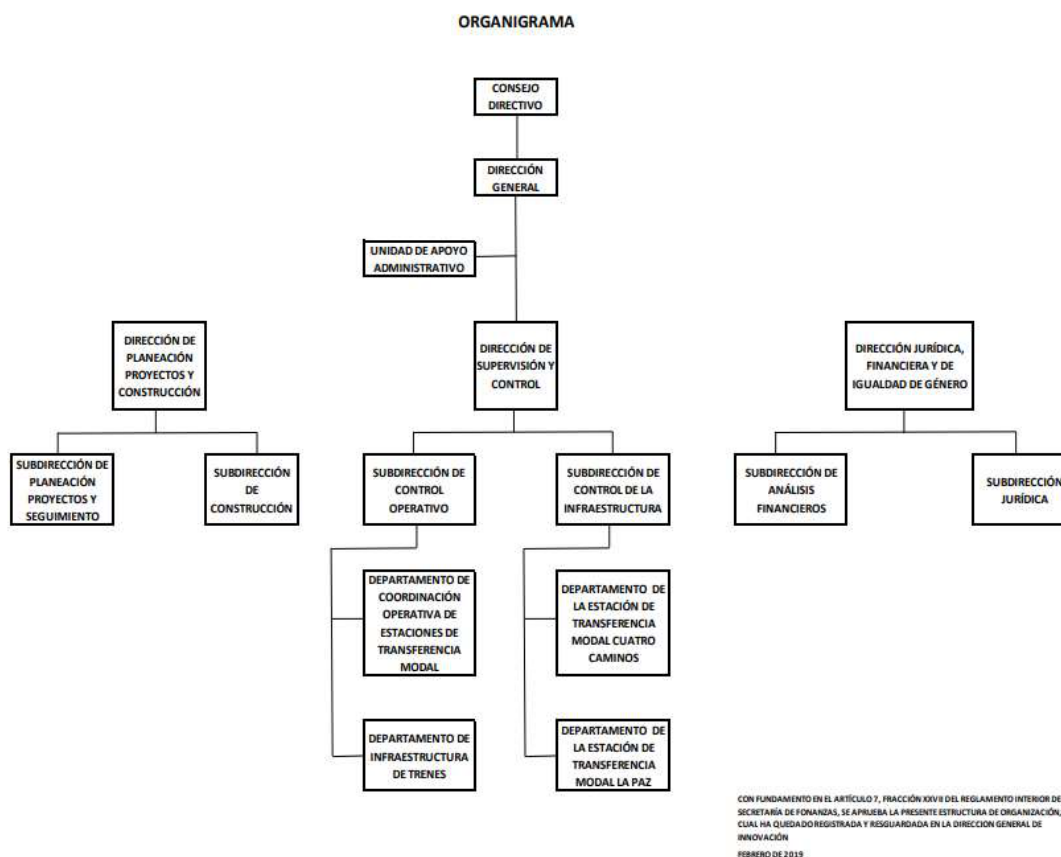

Fideicomisos, mandatos y análogos de los cuales es fideicomitente o fideicomisario

No Aplica.

5. BASES DE PREPARACIÓN DE LOS ESTADOS FINANCIEROS

Los estados financieros han sido preparados por la Administración del Organismo de conformidad con las disposiciones en materia de información financiera establecidas en la Ley General de Contabilidad Gubernamental y en las bases y criterios contables establecidos en el Manual Único de Contabilidad Gubernamental para las Dependencias y Entidades Públicas del Gobierno y Municipios del Estado de México. Los cuales fueron preparados para ser integrados en el reporte de la Cuenta de la Hacienda Pública

Estatual y están presentados en los formatos que para tal efecto fueron establecidos y adecuados por la Secretaría de Finanzas del Gobierno del Estado de México.

La normatividad aplicada para el reconocimiento, valuación y revelación de los diferentes rubros de la información financiera, así como las bases de medición utilizadas para la elaboración de los estados financieros; por ejemplo: costo histórico, valor de realización, valor razonable, valor de recuperación o cualquier otro método empleado y los criterios de aplicación de estos.

Costo Histórico

Postulados Básicos

Sustancia económica, Entes Públicos, Existencia permanente, Revelación suficiente, Importancia relativa, Registro e integración presupuestaria, Devengó contable, Valuación, Dualidad económica, Consistencia.

Normatividad Supletoria

No se aplica normatividad supletoria.

Para las entidades que por primera vez estén implementando la base del devengado de acuerdo con la Ley de Contabilidad, deberán:

Revelar las nuevas políticas de reconocimiento:

No aplica.

Plan de implementación:

No aplica.

Revelar los cambios en las políticas, la clasificación y medición de estas, así como su impacto en la información financiera:

No aplica.

Presentar los últimos estados financieros con la normatividad anteriormente utilizada con las nuevas políticas para fines de comparación en la transición a base devengado.

No aplica.

Cambios en la Contabilidad Gubernamental

El 1 de enero de 2009, entró en vigor la Ley General de Contabilidad Gubernamental, la cual establece los criterios generales que rigen en la contabilidad gubernamental y en la emisión de la información financiera de los entes públicos, con la finalidad de lograr su adecuada armonización.

Dicha ley es de observancia obligatoria para los poderes Ejecutivo, Legislativo y Judicial de la Federación, los Estados y el Distrito Federal, los Ayuntamientos de los Municipios, los Órganos Político-Administrativos de las demarcaciones territoriales del Distrito Federal, las Entidades de la Administración Pública Paraestatal, ya sean Federales, Estatales o Municipales y los Órganos Autónomos Federales y Estatales.

El Consejo Nacional de Armonización Contable es el Órgano responsable de emitir las normas contables y los lineamientos para la generación de información financiera que deben ser implementados y que aplican a

los entes públicos, para lo cual, en su caso, deben efectuar las modificaciones, adiciones o reformas a su marco jurídico mediante la modificación o expedición de leyes y disposiciones administrativas de carácter local.

En apego a lo estipulado en el Manual Único de Contabilidad Gubernamental para las Dependencias y Entidades Públicas del Gobierno y Municipios del Estado de México, Publicado en Gaceta el 16 de abril de 2021; el registro del Ingreso se deberá realizar en el momento en que el Organismo obtenga la transferencia de los recursos.

6. POLÍTICAS DE CONTABILIDAD SIGNIFICATIVAS

Bancos/Tesorería e Inversiones Financieras a Corto Plazo

Los valores realizables se encuentran presentados principalmente por depósitos bancarios, valuados a su valor nominal, el cual no excede al valor de mercado. Los intereses como los rendimientos de estas inversiones se registran en el momento que lo refleja el estado de cuenta bancario.

Cuentas por Cobrar a Corto Plazo

Los subsidios estatales pendientes de cobrar previos al ejercicio fiscal 2021, se registran a su valor nominal y reconocen el derecho a recibir los ingresos conforme al calendario presupuestal establecido y a la expedición de contra recibos y de las autorizaciones de pago correspondientes.

Activo no Circulante (Muebles y Depreciación)

Los bienes muebles como son; Mobiliario y Equipo, Vehículos, Instrumentos y Aparatos, entre otros, se registran a su costo de adquisición, asentado en los documentos respectivos. En el caso de donaciones, expropiaciones o adjudicaciones, se registran a su valor estimado razonable o de avalúo, cumpliendo con lo establecido en la Ley General de Contabilidad Gubernamental.

Tratándose de las adquisiciones de bienes muebles, con un costo unitario igual o mayor a 70 veces el valor diario de la UMA, se registran contablemente con un aumento en el activo y aquellas con un importe menor se registran como gasto. En ambos casos se afecta el presupuesto de egresos en la partida y programa correspondiente.

Tratándose de las adquisiciones de bienes muebles, se observa los lineamientos establecidos en las "Normas Administrativas para la Asignación y uso de Servicios" (ACP), publicadas en Gaceta de Gobierno, capitalizando las inversiones o en su caso, aplicándolas a resultados según se trate, pero controlando ambas adquisiciones a través de dos sistemas que son: " Sistema Integral de Control Patrimonial" (SICOPA), o "Sistema Alternativo de Registro y Control" (SARECO), dependiendo el costo unitario de cada adquisición.

Depreciación

La depreciación representa la parte estimada de la capacidad de los activos que se han consumido durante el periodo, su fin es de índole informativa.

El registro contable de la depreciación tiene como objetivo reconocer la pérdida del valor de un activo que puede originarse por obsolescencia, desgaste o deterioro ordinario, falta de uso, insuficiencia, entre otros.

La depreciación deberá calcularse, a partir del mes siguiente al de su adquisición, conforme al método de línea recta, de acuerdo con los porcentajes vigentes en el Manual Único de Contabilidad Gubernamental para las dependencias y Entidades Públicas del Gobierno y Municipios del Estado de México y se determina sobre el valor actualizado de los bienes, aplicando las siguientes tasas anuales:

Concepto	Porcentaje
Equipo de Transporte	10%
Mobiliario y Equipo de Oficina	3%
Equipo de Cómputo	20%
Equipo de Radio y Telecomunicaciones	10%

Cuentas por Pagar a Corto Plazo

Las cuentas por pagar a favor de los proveedores se registran a su valor nominal y reconocen la obligación de pagar los servicios, la adquisición de bienes y las obras conforme se devengan, es decir, cuando se inicia el proceso adquisitivo, o bien, se formaliza la operación, independientemente de la forma o documentación que la soporte.

Obligaciones Laborales al Retiro

Las obligaciones laborales al retiro relacionadas con la prima de antigüedad, las indemnizaciones y compensaciones que se tengan que pagar a los empleados que dejen de prestar sus servicios bajo ciertas circunstancias, incluso por despidos injustificados resueltos por los tribunales correspondientes, se reconocen contablemente en el ejercicio en que se pagan y se afecta el presupuesto de egresos respectivo.

El régimen de seguridad social al que están sujetos los Servidores Públicos es el Instituto de Seguridad Social del Estado de México y Municipios (ISSEMyM) para la salvaguarda de su derecho a la salud.

Aportaciones

Las aportaciones efectuadas por el Gobierno del Estado de México en inversión física (bienes muebles) se registran en el patrimonio considerando el valor asentado en las actas entrega recepción de las obras o de las facturas de los bienes muebles.

Las aportaciones efectuadas por el Gobierno de Estado de México (GEM) en efectivo para la adquisición de bienes muebles y las destinadas para gasto corriente se registran como ingreso en el Estado de Actividades.

Ingresos por Derechos y Servicios

En el estado de actividades se reconoce como un ingreso el total del subsidio autorizado por el Gobierno Estatal, al momento en que se obtenga la transferencia de los recursos. La aplicación de dicho presupuesto reconoce en resultados los recursos destinados a la operación y en el patrimonio los destinados a la inversión. El subsidio pendiente de recibir se registra como una cuenta por cobrar hasta el ejercicio 2018, a partir del ejercicio 2019 y de conformidad con el acuerdo por el que se reforman las Normas y Metodología para la Determinación de los Momentos Contables de los Ingresos, autorizados mediante oficio digital, de fecha 23 de junio 2021 signado por Maricarmen Nava Arzaluz Directora General de Política Fiscal, el momento contable para devengado y recaudado será la Percepción del recurso, salvo en el caso de las Aportaciones en cuyo caso el devengo corresponderá al Cumplimiento de las reglas de operación y de conformidad con los calendarios de pago y el recaudado al momento de la Percepción del recurso.

Ingresos Financieros

Los ingresos financieros representan los intereses ganados producto de los excedentes de efectivo, así como los rendimientos de las cuentas de inversión que el Organismo mantiene en valores de inmediata realización, se reconocen conforme se reflejan en el estado de cuenta bancario.

Egresos y Otras Pérdidas

Los gastos de operación se registran a su valor nominal y se reconocen conforme los bienes o servicios se reciben o se devengan, es decir, cuando se inicia el proceso adquisitivo, o bien cuando se formaliza la operación, independientemente de la forma o documentación que la soporte.

Impuesto al Valor Agregado

El Impuesto al Valor Agregado pagado a los proveedores se registra formando parte del valor de los bienes y servicios afectando los bienes que conforman el mobiliario y equipo, las construcciones en proceso o los gastos de operación.

Cuentas de Orden Presupuestales de Ingresos y Egresos

Con el propósito de contar con herramientas de control que permitan identificar los registros por Ingresos y Egresos del Organismo con el ejercicio presupuestal, la Contaduría General Gubernamental de común acuerdo con el Órgano Técnico de Fiscalización del Poder Legislativo y los Municipios optaron por incluir en el catálogo de cuentas, dentro del grupo de Cuentas de Orden, las cuentas presupuestales de ingresos y egresos, continuando con lo establecido con la Ley de Contabilidad Gubernamental y el CONAC (Consejo Nacional de Armonización Contable)

7. POSICIÓN EN MONEDA EXTRANJERA Y PROTECCIÓN POR RIESGO CAMBIARIO

Activos en Moneda Extranjera

Durante el ejercicio fiscal de 2021 el organismo, no realiza operaciones en moneda extranjera, por ello no es aplicable este punto.

Pasivos en Moneda Extranjera

Por el periodo comprendido del 1 de enero al 31 de diciembre 2021, el organismo no realiza operaciones en moneda extranjera, por ello no es aplicable este concepto.

Posición en Moneda Extranjera

El organismo no realiza operaciones, en moneda extranjera por ello no es aplicable este concepto.

Tipo de Cambio

El organismo no realiza operaciones, en moneda extranjera por ello no es aplicable.

Equivalente en Moneda Nacional

El organismo no realiza operaciones, en moneda extranjera por ello no es aplicable.

8. REPORTE ANALÍTICO DEL ACTIVO

Vida útil o porcentajes de depreciación, deterioro o amortización utilizados en los diferentes tipos de activos.

Los activos fijos son las inversiones que el Organismo hace en bienes muebles en su beneficio, con carácter permanente, con el propósito de usarlos no de venderlos.

Las inversiones en bienes de activo fijo son registradas a su valor de adquisición.

Los activos fijos han sido registrados al costo y considerando que en los últimos años la inflación en la economía mexicana no ha rebasado el 10 por ciento anual, se ha decidido no aplicar el procedimiento de revaluación, los activos fijos han sido registrados al costo, y no han sido actualizados debido a que el Organismo funciona a partir del ejercicio 2011 y debido a que opera en un ámbito no inflacionario, no realiza su actualización.

9. FIDEICOMISOS, MANDATOS Y ANÁLOGOS

No Aplica.

10. REPORTE DE RECAUDACIÓN

El Sistema de Transporte Masivo y Teleférico del Estado de México, durante el ejercicio fiscal comprendido del 1 de enero al 31 de diciembre 2021, recaudó ingresos por 3 mil 413 millones 219 mil pesos, 104.4 miles pesos por Ingresos de Gestión, Otros Ingresos y Beneficios Varios 122 miles 0.6 mil de pesos, y 3 mil 412 millones 992 mil pesos por transferencias, asignaciones, subsidios y otras ayudas.

11. INFORMACIÓN SOBRE LA DEUDA Y EL REPORTE ANALÍTICO DE LA DEUDA

Durante el ejercicio fiscal comprendido del 1 de enero al 31 de diciembre 2021, el Organismo no contrató deuda.

12. CALIFICACIONES OTORGADAS

No Aplica.

13. PROCESO DE MEJORA

Principales Políticas de control interno

El Organismo continuamente a través de su Sistema de Gestión de Calidad, revisa los procesos certificados y tiene a mejorarlos, optimizando sus recursos, garantiza el reconocimiento de la calidad fomentando la mejora continua a través de las recomendaciones que se formulan.

14. INFORMACIÓN POR SEGMENTOS

EL Organismo no cuenta con información financiera de manera segmentada.

15. EVENTOS POSTERIORES AL CIERRE

A la fecha del presente, no han ocurrido hechos en el período o posterior al 31 de diciembre de 2021, que afecten económicamente las cifras al cierre del ejercicio o que den mayor evidencia sobre las mismas.

16. PARTES RELACIONADAS

No existen partes relacionadas que pudieran ejercer influencia significativa sobre la toma de decisiones financieras y operativas.

17. RESPONSABILIDAD SOBRE LA PRESENTACIÓN RAZONABLE DE LOS ESTADOS FINANCIEROS

“Bajo protesta de decir verdad, declaramos que los Estados Financieros y sus notas, son razonablemente correctos y son responsabilidad del emisor”.

Dictamen de Estados Financieros

El Despacho Borja Rendón Consultores, S.C., dictaminó los Estados Financieros del Sistema de Transporte Masivo y Teleférico del Estado de México (SITRAMyTEM) al 31 de diciembre de 2021, concluyendo que presentan razonablemente en todos los aspectos materiales, la situación financiera del Organismo.

INFORMACIÓN

PRESUPUESTARIA

SITRAM y TEM

NOTA INGRESO PRESUPUESTAL

Con fundamento en la Fracción XXX del Artículo 61 de la Constitución Política del Estado Libre y Soberano de México que a la letra dice:

“Artículo 61.- Son facultades y obligaciones de la Legislatura:

...

XXX. Aprobar anualmente el Presupuesto de Egresos del Estado, previo examen, discusión y, en su caso, modificación del Proyecto enviado por el Ejecutivo Estatal, una vez aprobadas las contribuciones establecidas en la Ley de Ingresos del Estado, a más tardar el 15 de diciembre, o hasta el 31 del mismo mes, cuando inicie el periodo constitucional el Ejecutivo Federal. En el Presupuesto de Egresos se dispondrá de las medidas apropiadas para vigilar su correcta aplicación.

Si cumplidos los plazos a que se refiere el párrafo anterior no se hubieren aprobado los ordenamientos jurídico financieros referidos, seguirán en vigor hasta el 31 de enero del ejercicio fiscal inmediato siguiente los expedidos para el ejercicio fiscal inmediato anterior al de las iniciativas en discusión. En el caso de la Ley de Ingresos del Estado, sólo seguirán vigentes aquellos rubros que no se hayan visto afectados por la entrada en vigor de los ordenamientos legales correspondientes de carácter federal...”

Considerando que la Ley de Ingresos del Estado de México para el ejercicio fiscal del año 2021, fue autorizada mediante decreto número 233 de fecha 26 de enero y de acuerdo al Segundo Transitorio de la misma que a la letra dice:

TRANSITORIOS

...

“SEGUNDO.- Esta Ley entrará en vigor al día siguiente de su publicación.”

...

La Ley de Ingresos del Estado de México para el ejercicio fiscal del año 2021 entró en vigor el 27 de Enero de 2021, y al amparo de la disposición Constitucional antes mencionada, se recibieron los ingresos necesarios para cubrir las erogaciones previstas en el Presupuesto de Egresos del año inmediato anterior por un monto de 35 millones 87.1 miles de pesos, mismos que sirvieron para sufragar las erogaciones de gasto corriente realizadas en el mes de Enero de 2021.

NOTA EGRESO PRESUPUESTAL

Con fundamento en la Fracción XXX del Artículo 61 de la Constitución Política del Estado Libre y Soberano de México que a la letra dice:

“Artículo 61.- Son facultades y obligaciones de la Legislatura:

...

XXX. Aprobar anualmente el Presupuesto de Egresos del Estado, previo examen, discusión y, en su caso, modificación del Proyecto enviado por el Ejecutivo Estatal, una vez aprobadas las contribuciones establecidas en la Ley de Ingresos del Estado, a más tardar el 15 de diciembre, o hasta el 31 del mismo mes, cuando inicie el periodo constitucional el Ejecutivo Federal. En el Presupuesto de Egresos se dispondrá de las medidas apropiadas para vigilar su correcta aplicación.

Si cumplidos los plazos a que se refiere el párrafo anterior no se hubieren aprobado los ordenamientos jurídico financieros referidos, seguirán en vigor hasta el 31 de enero del ejercicio fiscal inmediato siguiente los expedidos para el ejercicio fiscal inmediato anterior al de las iniciativas en discusión... En el caso del Presupuesto de Egresos, la extensión de su vigencia se entenderá referida únicamente a lo relativo al gasto corriente.”

Considerando que el Presupuesto de Egresos del Gobierno del Estado de México para el ejercicio fiscal del año 2021, fue autorizado mediante decreto número 236 de fecha 26 de enero y de acuerdo al Segundo Transitorio del mismo que a la letra dice:

TRANSITORIOS

...

“SEGUNDO. El presente Decreto entrará en vigor al día siguiente de su publicación.”

...

El Presupuesto de Egresos del Gobierno del Estado de México para el ejercicio fiscal del año 2021 entró en vigor el 27 de Enero de 2021 y al amparo de la disposición Constitucional antes mencionada, se consideraron autorizadas las erogaciones de gasto corriente por un monto de 2 millones 429.5 miles de pesos en el capítulo 1000, 65 mil pesos en el capítulo 2000 y 32 millón 592.6 miles de pesos en el capítulo 3000, para el periodo comprendido del 1 al 26 de enero de 2021.

SITRAM y TEM

Sistema de Transporte Masivo y Teleférico del Estado de México Ingresos y Egresos Del 1 de Enero al 31 de Diciembre de 2021 (Miles de pesos)													
C O N C E P T O	PRESUPUESTO AUTORIZADO	PRESUPUESTO ASIGNADO	%	AMPLIACIÓN	REDUCCIÓN	AUTORIZADO FINAL	%	PRESUPUESTO EJERCIDO	%	VARIACIÓN INICIAL	%	VARIACIÓN MODIFICADO	%
INGRESOS:	5,078,186.1	5,113,273.2	100.0	144,892.6	208,813.5	5,049,352.3	100.0	5,016,809.0	100.0	-96,464.2	-1.9	32,543.3	.6
Superávit Ejercicio Anterior		35,087.1	.7			35,087.1	.7	35,087.1	.7				
Ordinarios	5,078,186.1	5,078,186.1	99.3	99,074.3	208,813.5	4,968,446.9	98.4	3,413,219.0	68.0	-1,664,967.1	-32.8	1,555,227.9	31.3
Estatales	5,078,186.1	5,078,186.1	99.3	99,074.3	208,813.5	4,968,446.9	98.4	3,413,219.0	68.0	-1,665,065.9	-32.8	1,555,326.7	31.3
- Tributarios													
Impuestos sobre Erogaciones													
Impuestos sobre Tenencia													
Otros Impuestos y Accesorios													
- No Tributarios													
Derechos													
Sector Central													
Organismos Auxiliares													
Aportaciones de Mejoras													
Productos								98.8	.0	98.8		-98.8	
Aprovechamientos													
Ingresos Financieros													
Aportaciones y Cuotas de Seguridad Social													
Ingreso por Venta de Bienes y Servicios	17,074.3	17,074.3	.3		17,074.3			128.2	.0	-16,946.1	-99.2	-128.2	
Transferencias, Asignaciones, Subsidio y Otras Ayudas	5,061,111.8	5,061,111.8	99.0	99,074.3	191,739.2	4,968,446.9	98.4	3,412,992.0	68.0	-1,648,119.8	-32.6	1,555,454.9	31.3
Federales													
Participaciones Federales													
Fondos de Aportaciones Ramo 33													
Otros Apoyos Federales													
Extraordinarios				45,818.3		45,818.3	.9	1,568,502.9	31.3	1,568,502.9		-1,522,684.6	-3,323.3
Generación de Adefas													
Financiamientos				45,818.3		45,818.3	.9	1,568,502.9	31.3	1,568,502.9		-1,522,684.6	-3,323.3
Aplicación de Remanentes													
EGRESOS:	5,078,186.1	5,113,273.2	100.0	304,436.8	368,357.7	5,049,352.3	100.0	4,761,236.6	100.0	352,036.6	6.9	288,115.7	5.7
Poderes Legislativo y Judicial													
Poder Legislativo													
Poder Judicial													
Gasto Total de Poder Ejecutivo	5,078,186.1	5,113,273.2	100.0	304,436.8	368,357.7	5,049,352.3	100.0	4,761,236.6	100.0	352,036.6	6.9	288,115.7	5.7
Gasto Programable:	5,078,186.1	5,113,273.2	100.0	258,618.5	368,357.7	5,003,534.0	99.1	4,715,418.3	99.0	397,854.9	7.8	288,115.7	5.8
Gasto Corriente	832,638.3	867,725.4	17.0	52,425.7	321,153.3	598,997.8	11.9	498,052.0	10.5	369,673.4	42.6	100,945.8	16.9
Servicios Personales	38,287.4	40,716.9	.8	4,380.1	4,380.1	40,716.9	.8	34,944.6	.7	5,772.3	14.2	5,772.3	14.2
Gasto Operativo	794,350.9	827,008.5	16.2	48,045.6	316,773.2	558,280.9	11.1	463,107.4	9.7	363,901.1	44.0	95,173.5	17.0
- Materiales y Suministros	2,514.3	2,579.3	.1	4,609.3	499.9	6,688.7	.1	5,962.5	.1	-3,383.2	-131.2	726.2	10.9
- Servicios Generales	791,836.6	824,429.2	16.1	43,436.3	316,273.3	551,592.2	10.9	457,144.9	9.6	367,284.3	44.6	94,447.3	17.1
Transferencias	860,897.0	860,897.0	16.8	205,480.2	46,271.8	1,020,105.4	20.2	1,003,135.4	21.1	-142,238.4	-16.5	16,970.0	1.7
- Organismos Autonomos													
- Subsidios y Apoyos	860,897.0	860,897.0	16.8	205,480.2	46,271.8	1,020,105.4	20.2	1,003,135.4	21.1	-142,238.4	-16.5	16,970.0	1.7
Inversión Pública	3,384,650.8	3,384,650.8	66.2	712.6	932.6	3,384,430.8	67.0	3,214,230.9	67.5	170,419.9	5.0	170,199.9	5.0
- Bienes Muebles e Inmuebles	11,500.0	11,500.0		712.6	932.6	11,280.0	.2	11,100.0	.2	400.0	3.5	180.0	1.6
- Obra Pública	3,373,150.8	3,373,150.8	66.0			3,373,150.8	66.8	3,203,130.9	67.3	170,019.9	5.0	170,019.9	5.0
- Inversión Financiera													
Gasto no Programable				45,818.3		45,818.3	.9	45,818.3	1.0	-45,818.3			
Transferencias a Municipios													
- Participaciones													
- Aportaciones del Ramo 33													
- Convenios													
Deuda Pública				45,818.3		45,818.3	.9	45,818.3	1.0	-45,818.3			
- Costo Financiero de la Deuda													
- Amortizaciones				45,818.3		45,818.3	.9	45,818.3	1.0	-45,818.3			
- Pago de Adefas													
Superávit(+)/ Déficit (-)				-159,544.2	-159,544.2			255,572.4	5.4	-255,572.4	-5.0	-255,572.4	-5.1
% de los Ingresos								5.1					

CUENTA PÚBLICA DEL GOBIERNO, ORGANISMOS AUXILIARES Y AUTÓNOMOS DEL ESTADO DE MÉXICO 2021

Sistema de Transporte Masivo y Teleférico del Estado de México
Estado Analítico de Ingresos
Del 1 de Enero al 31 de Diciembre de 2021
(Miles de Pesos)

Rubro de Ingresos	Ingreso					Diferencia (6= 5 - 1)
	Estimado	Ampliaciones y Reducciones	Modificado	Devengado	Recaudado	
	(1)	(2)	(3= 1 + 2)	(4)	(5)	
Impuestos			.0			.0
Cuotas y Aportaciones de Seguridad Social			.0			.0
Contribuciones de Mejoras			.0			.0
Derechos			.0			.0
Productos			.0	98.8	98.8	98.8
Aprovechamientos	35,087.1		35,087.1	35,209.7	35,209.7	122.6
Ingresos por Ventas de Bienes, Prestación de Servicios y Otros Ingresos	17,074.3	-17,074.3	.0	5.6	5.6	-17,068.7
Participaciones, Aportaciones, Convenios, Incentivos Derivados de la Colaboración Fiscal y Fondos Distintos de Aportaciones			.0			.0
Transferencias, Asignaciones, Subsidios y Subvenciones, y Pensiones y Jubilaciones	5,061,111.8	-92,664.9	4,968,446.9	3,412,992.0	3,412,992.0	-1,648,119.8
Ingresos Derivados de Financiamientos		45,818.3	45,818.3	1,568,502.9	1,568,502.9	1,568,502.9
Total	5,113,273.2	-63,920.9	5,049,352.3	5,016,809.0	5,016,809.0	-96,464.2
				Ingresos excedentes¹		

Estado Analítico de Ingresos Por Fuente de Financiamiento	Ingreso					Diferencia (6= 5 - 1)
	Estimado	Ampliaciones y Reducciones	Modificado	Devengado	Recaudado	
	(1)	(2)	(3= 1 + 2)	(4)	(5)	
Ingresos del Poder Ejecutivo Federal o Estatal y de los Municipios	.0	.0	.0	.0	.0	.0
Impuestos			.0			.0
Cuotas y Aportaciones de Seguridad Social			.0			.0
Contribuciones de Mejoras			.0			.0
Derechos			.0			.0
Productos			.0			.0
Aprovechamientos			.0			.0
Participaciones, Aportaciones, Convenios, Incentivos Derivados de la Colaboración Fiscal y Fondos Distintos de Aportaciones			.0			.0
Transferencias, Asignaciones, Subsidios y Subvenciones, y Pensiones y Jubilaciones			.0			.0
Ingresos de los Entes Públicos de los Poderes Legislativo y Judicial, de los Órganos Autónomos y del Sector Paraestatal o Paramunicipal, así como de las Empresas Productivas del Estado	5,113,273.2	-109,739.2	5,003,534.0	3,448,306.1	3,448,306.1	-1,664,967.1
Cuotas y Aportaciones de Seguridad Social			.0			.0
Productos			.0	98.8	98.8	98.8
Aprovechamientos			.0			.0
Ingresos por Venta de Bienes, Prestación de Servicios y Otros Ingresos	52,161.4	-17,074.3	35,087.1	35,215.3	35,215.3	-16,946.1
Transferencias, Asignaciones, Subsidios y Subvenciones, y Pensiones y Jubilaciones	5,061,111.8	-92,664.9	4,968,446.9	3,412,992.0	3,412,992.0	-1,648,119.8
Ingresos Derivados de Financiamiento	0	45,818.3	45,818.3	1,568,502.9	1,568,502.9	1,568,502.9
Ingresos Derivados de Financiamientos		45,818.3	45,818.3	1,568,502.9	1,568,502.9	1,568,502.9
Total	5,113,273.2	-63,920.9	5,049,352.3	5,016,809.0	5,016,809.0	-96,464.2
				Ingresos excedentes¹		

SITRAM y TEM

Sistema de Transporte Masivo y Teleférico del Estado de México
INGRESOS

(Miles de Pesos)

INGRESOS	AUTORIZADO	ASIGNADO	PRESUPUESTO 2021		TOTAL AUTORIZADO	RECAUDADO	VARIACIÓN		
			ASIGNACIONES Y/O AMPLIACIONES	REDUCCIONES Y/O DISMINUCIONES			IMPORTE	%	
INGRESOS DE GESTIÓN	17,074.3	17,074.3		17,074.3		5.6		-5.6	
Ingresos por Venta de Bienes y Servicios	17,074.3	17,074.3		17,074.3		5.6		-5.6	
PARTICIPACIONES, APORTACIONES, TRANSFERENCIAS, ASIGNACIONES, SUBSIDIOS Y OTRAS AYUDAS	1,687,961.0	1,687,961.0	99,074.3	191,739.2	1,595,296.1	1,504,082.9	91,213.2	5.7	
Subsidio	1,687,961.0	1,687,961.0	99,074.3	191,739.2	1,595,296.1	1,504,082.9	91,213.2	5.7	
OTROS INGRESOS Y BENEFICIOS		35,087.1	45,818.3		80,905.4	1,603,811.4		-1,522,906.0	-1,882.3
Ingresos Financieros						98.8		-98.8	
Pasivos que se Generen como Resultado de Erogaciones que se Devengan en el Ejercicio Fiscal pero que queden Pendientes de Liquidar al Cierre del Mismo			45,818.3		45,818.3	1,568,502.9		-1,522,684.6	-3,323.3
Otros Ingresos						122.6		-122.6	
Aplicación de Remanentes		35,087.1			35,087.1	35,087.1			
S U B T O T A L	1,705,035.3	1,740,122.4	144,892.6	208,813.5	1,676,201.5	3,107,899.9		-1,431,698.4	-85.4
Programa de Acciones para el Desarrollo (PAD)	3,373,150.8	3,373,150.8			3,373,150.8	1,908,909.1	1,464,241.7	43.4	
PAD	3,373,150.8	3,373,150.8			3,373,150.8	1,908,909.1	1,464,241.7	43.4	
T O T A L	5,078,186.1	5,113,273.2	144,892.6	208,813.5	5,049,352.3	5,016,809.0		32,543.3	.6

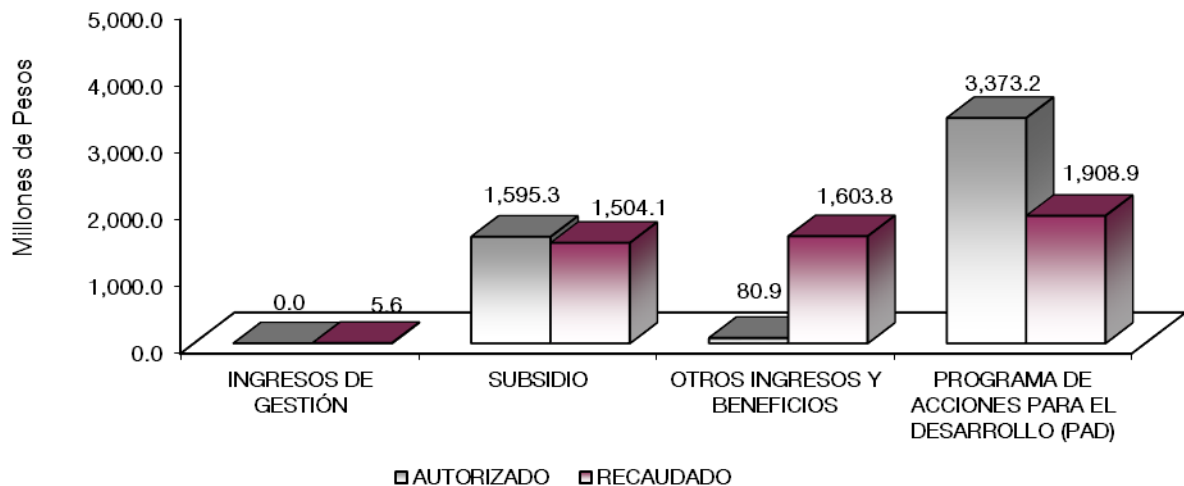

NOTAS AL PRESUPUESTO DE INGRESOS

INGRESOS

Se tuvo un presupuesto asignado de 5 mil 113 millones 273.2 miles de pesos presentando ampliaciones por 144 millones 892.6 miles de pesos y reducciones por 208 millones 813.5 miles de pesos por lo que finalmente resultó un presupuesto autorizado de 5 mil 49 millones 352.3 miles de pesos, de los cuales se logró recaudar 5 mil 16 millones 809 mil pesos, por lo que se tuvo una variación de 32 millones 543.3 miles de pesos lo cual representó menos 0.6 por ciento del monto autorizado.

INGRESOS DE GESTIÓN

Se tuvo previsto recaudar 17 millones 074.3 miles de pesos, presentando una reducción por 17 millones 74.3 miles de pesos, ya que dichos recursos fueron depositados a la Caja General del GEM derivado del convenio firmado con la Dirección General de Recaudación.

PARTICIPACIONES, APORTACIONES, TRANSFERENCIAS, ASIGNACIONES, SUBSIDIOS Y OTRAS AYUDAS

Se tuvo previsto recaudar un mil 687 millones 961 miles de pesos, presentando ampliaciones por 99 millones 74.3 miles de pesos y reducciones por 191 millones 739.2 miles de pesos, obteniendo un autorizado de un mil 595 millones 296.1 miles de pesos, logrando recaudar un mil 567 millones 522.2 miles de pesos, por lo que se obtuvo una variación de menos 27 millones 773.9 mil pesos, que representó el 1.7 por ciento del monto autorizado.

OTROS INGRESOS Y BENEFICIOS

Se recaudaron por un mil 603 millones 991.5 miles de pesos, ingresos financieros aplicación de remanentes, pasivos pendientes de liquidar al cierre del ejercicio.

PROGRAMA DE ACCIONES PARA EL DESARROLLO (PAD)

Se tuvo un autorizado por 3 mil 373 millones 150.8 mil pesos, logrando recaudar un mil 908 millones 909.1 miles de pesos, por lo que se tuvo una variación de menos por un mil 527 millones 855.5 miles de pesos, lo que representó el 43.4 por ciento respecto al monto autorizado.

SITRAM y TEM

Sistema de Transporte Masivo y Teleférico del Estado de México
Estado Analítico del Ejercicio del Presupuesto de Egresos
Clasificación por Objeto del Gasto (Capítulo y Concepto)
Del 1 de Enero al 31 de Diciembre de 2021
(Miles de Pesos)

Concepto	Egresos					Subejercicio 6 = (3 - 4)
	Aprobado	Ampliaciones/ (Reducciones)	Modificado	Devengado	Pagado	
	1	2	3 = (1 + 2)	4	5	
Servicios Personales	40,716.9	.0	40,716.9	34,944.6	34,944.6	5,772.3
Remuneraciones al Personal de Carácter Permanente	10,395.5	-1,410.8	8,984.7	8,308.8	8,308.8	675.9
Remuneraciones al Personal de Carácter Transitorio	10,932.9	-590.7	10,342.2	9,336.0	9,336.0	1,006.2
Remuneraciones Adicionales y Especiales	10,233.0	-348.2	9,884.8	9,455.9	9,455.9	428.9
Seguridad Social	5,826.2	488.4	6,314.6	4,689.3	4,689.3	1,625.3
Otras Prestaciones Sociales y Económicas	3,062.4	1,443.7	4,506.1	2,737.3	2,737.3	1,768.8
Previsiones
Pago de Estímulos a Servidores Públicos	266.9	417.6	684.5	417.3	417.3	267.2
Materiales y Suministros	2,579.3	4,109.4	6,688.7	5,962.5	5,902.5	726.2
Materiales de Administración, Emisión de Documentos y Artículos Oficiales	1,148.6	-247.7	900.9	894.6	894.6	6.3
Alimentos y Utensilios
Materias Primas y Materiales de Producción y Comercialización
Materiales y Artículos de Construcción y de Reparación	9.3	55.4	64.7	62.4	2.4	2.3
Productos Químicos, Farmacéuticos y de Laboratorio	15.0	4,000.5	4,015.5	3,706.1	3,706.1	309.4
Combustibles, Lubricantes y Aditivos	1,145.0	-59.5	1,085.5	1,020.5	1,020.5	65.0
Vestuario, Blancos, Prendas de Protección y Artículos Deportivos	120.0	.	120.0	79.8	79.8	40.2
Materiales y Suministros Para Seguridad
Herramientas, Refacciones y Accesorios Menores	141.4	360.7	502.1	199.1	199.1	303.0
Servicios Generales	824,429.2	-272,837.0	551,592.2	457,144.9	382,418.0	94,447.3
Servicios Básicos	3,724.1	922.3	4,646.4	4,108.0	3,827.5	538.4
Servicios de Arrendamiento	351,497.2	-135,375.9	216,121.3	170,284.7	139,480.2	45,836.6
Servicios Profesionales, Científicos, Técnicos y Otros Servicios	198,569.3	22,263.6	220,832.9	187,325.7	157,105.5	33,507.2
Servicios Financieros, Bancarios y Comerciales	7,549.9	-714.4	6,835.5	2,821.1	2,438.8	4,014.4
Servicios de Instalación, Reparación, Mantenimiento y Conservación	260,056.1	-159,903.4	100,152.7	90,764.3	77,724.8	9,388.4
Servicios de Comunicación Social y Publicidad	403.0	58.0	461.0	202.1	202.1	258.9
Servicios de Traslado y Máticos	560.0	-101.4	458.6	368.3	368.4	90.3
Servicios Oficiales	332.5	-66.5	266.0	.	.	266.0
Otros Servicios Generales	1,737.1	80.7	1,817.8	1,270.7	1,270.7	547.1
Transferencias, Asignaciones, Subsidios y Otras Ayudas	860,897.0	159,208.4	1,020,105.4	1,003,135.4	876,091.4	16,970.0
Transferencias Internas y Asignaciones al Sector Público
Transferencias al Resto del Sector Público
Subsidios y Subvenciones	860,897.0	159,208.4	1,020,105.4	1,003,135.4	876,091.4	16,970.0
Ayudas Sociales
Pensiones y Jubilaciones
Transferencias a Fideicomisos, Mandatos y Otros Análogos
Transferencias a la Seguridad Social
Donativos
Transferencias al Exterior
Bienes Muebles, Inmuebles e Intangibles	11,500.0	-220.0	11,280.0	11,100.0	2,263.4	180.0
Mobiliario y Equipo de Administración	11,500.0	-220.0	11,280.0	11,100.0	2,263.4	180.0
Mobiliario y Equipo Educativo y Recreativo
Equipo e Instrumental Médico y de Laboratorio
Vehículos y Equipo de Transporte
Equipo de Defensa y Seguridad
Maquinaria, Otros Equipos y Herramientas
Activos Biológicos
Bienes Inmuebles
Activos Intangibles
Inversión Pública	3,373,150.8	.0	3,373,150.8	3,203,130.9	1,845,295.3	170,019.9
Obra Pública en Bienes de Dominio Público	3,373,150.8	.	3,373,150.8	3,203,130.9	1,845,295.3	170,019.9
Obra Pública en Bienes Propios
Proyectos Productivos y Acciones de Fomento
Inversiones Financieras y Otras Provisiones	.0	.0	.0	.0	.0	.0
Inversiones Para el Fomento de Actividades Productivas
Acciones y Participaciones de Capital
Compra de Títulos y Valores
Concesión de Préstamos
Inversiones en Fideicomisos, Mandatos y Otros Análogos
Otras Inversiones Financieras
Provisiones para Contingencias y Otras Erogaciones Especiales
Participaciones y Aportaciones	.0	.0	.0	.0	.0	.0
Participaciones
Aportaciones
Convenios
Deuda Pública	.0	45,818.3	45,818.3	45,818.3	45,818.3	.0
Amortización de la Deuda Pública
Intereses de la Deuda Pública
Comisiones de la Deuda Pública
Gastos de la Deuda Pública
Costo por Coberturas
Apoyos Financieros
Adeudos de Ejercicios Fiscales Anteriores	.	45,818.3	45,818.3	45,818.3	45,818.3	.
Total del Gasto	5,113,273.2	-63,920.9	5,049,352.3	4,761,236.6	3,192,733.5	288,115.7

CUENTA PÚBLICA DEL GOBIERNO, ORGANISMOS AUXILIARES Y AUTÓNOMOS DEL ESTADO DE MÉXICO 2021

Sistema de Transporte Masivo y Teleférico del Estado de México
Estado Analítico del Ejercicio del Presupuesto de Egresos
Clasificación Económica (por Tipo de Gasto)
Del 1 de Enero al 31 de Diciembre de 2021
(Miles de Pesos)

Concepto	Egresos					Subejercicio 6 = (3 - 4)
	Aprobado	Ampliaciones/ (Reducciones)	Modificado	Devengado	Pagado	
	1	2	3 = (1 + 2)	4	5	
Gasto Corriente	1,728,622.4	- 109,519.2	1,619,103.2	1,501,187.4	1,299,356.5	117,915.8
Gasto de Capital	3,384,650.8	- 220.0	3,384,430.8	3,214,230.9	1,847,558.7	170,199.9
Amortización de la Deuda y Disminución de Pasivos		45,818.3	45,818.3	45,818.3	45,818.3	-
Pensiones y Jubilaciones			-			-
Participaciones			-			-
Total del Gasto	5,113,273.2	- 63,920.9	5,049,352.3	4,761,236.6	3,192,733.5	288,115.7

Sistema de Transporte Masivo y Teleférico del Estado de México
Estado Analítico del Ejercicio del Presupuesto de Egresos
Clasificación Administrativa
Del 1 de Enero al 31 de Diciembre de 2021
(Miles de Pesos)

Concepto	Egresos					Subejercicio 6 = (3 - 4)
	Aprobado	Ampliaciones/ (Reducciones)	Modificado	Devengado	Pagado	
	1	2	3 = (1 + 2)	4	5	
Entidades Paraestatales y Fideicomisos No Empresariales y No Financieros	5,113,273.2	- 63,920.9	5,049,352.3	4,761,236.6	3,192,733.5	288,115.7
Instituciones Públicas de Seguridad Social			-			-
Entidades Paraestatales Empresariales No Financieras con Participación Estatal Mayoritaria			-			-
Fideicomisos Empresariales No Financieros con Participación Estatal Mayoritaria			-			-
Entidades Paraestatales Empresariales Financieras Monetarias con Participación Estatal Mayoritaria			-			-
Entidades Paraestatales Empresariales Financieras No Monetarias con Participación Estatal Mayoritaria			-			-
Fideicomisos Financieros Públicos con Participación Estatal Mayoritaria			-			-
Total del Gasto	5,113,273.2	- 63,920.9	5,049,352.3	4,761,236.6	3,192,733.5	288,115.7

Sistema de Transporte Masivo y Teleférico del Estado de México
Estado Analítico del Ejercicio del Presupuesto de Egresos
Clasificación Administrativa
Del 1 de Enero al 31 de Diciembre de 2021
(Miles de Pesos)

Concepto	Egresos					Subejercicio 6 = (3 - 4)
	Aprobado	Ampliaciones/ (Reducciones)	Modificado	Devengado	Pagado	
	1	2	3 = (1 + 2)	4	5	
(220C0300000) Sistema de Transporte Masivo y Teleférico del Estado de México	5,113,273.2	- 63,920.9	5,049,352.3	4,761,236.6	3,192,733.5	288,115.7
Total del Gasto	5,113,273.2	- 63,920.9	5,049,352.3	4,761,236.6	3,192,733.5	288,115.7

SITRAM y TEM

Sistema de Transporte Masivo y Teleférico del Estado de México
Estado Analítico del Ejercicio del Presupuesto de Egresos
Clasificación Administrativa
Del 1 de Enero al 31 de Diciembre de 2021
(Miles de pesos)

Concepto	Egresos					Subejercicio 6 = (3 - 4)
	Aprobado	Ampliaciones/ (Reducciones)	Modificado	Devengado	Pagado	
	1	2	3 = (1 + 2)	4	5	
Poder Ejecutivo	5,113,273.2	63,920.9	5,049,352.3	4,761,236.6	3,192,733.5	288,115.7
Poder Legislativo			-			-
Poder Judicial			-			-
Órganos Autónomos			-			-
Total del Gasto	5,113,273.2	63,920.9	5,049,352.3	4,761,236.6	3,192,733.5	288,115.7

Sistema de Transporte Masivo y Teleférico del Estado de México
Estado Analítico del Ejercicio del Presupuesto de Egresos
Clasificación Funcional (Finalidad y Función)
Del 1 de Enero al 31 de Diciembre de 2021
(Miles de Pesos)

Concepto	Egresos					Subejercicio 6 = (3 - 4)
	Aprobado	Ampliaciones/ (Reducciones)	Modificado	Devengado	Pagado	
	1	2	3 = (1 + 2)	4	5	
Gobierno						
Legislación						
Justicia						
Coordinación de la Política de Gobierno						
Relaciones Exteriores						
Asuntos Financieros y Hacendarios						
Seguridad Nacional						
Asuntos de Orden Público y de Seguridad Interior						
Otros Servicios Generales						
Desarrollo Social						
Protección Ambiental						
Vivienda y Servicios a la Comunidad						
Salud						
Recreación, Cultura y Otras Manifestaciones Sociales						
Educación						
Protección Social						
Otros Asuntos Sociales						
Desarrollo Económico	5,113,273.2	109,739.2	5,003,534.0	4,715,418.3	3,146,915.2	288,115.7
Asuntos Económicos, Comerciales y Laborales en General						
Agropecuaria, Silvicultura, Pesca y Caza						
Combustibles y Energía						
Minería, Manufacturas y Construcción						
Transporte						
Comunicaciones	5,113,273.2	109,739.2	5,003,534.0	4,715,418.3	3,146,915.2	288,115.7
Turismo						
Ciencia, Tecnología e Innovación						
Otras Industrias y Otros Asuntos Económicos						
Otras no Clasificadas en Funciones Anteriores		45,818.3	45,818.3	45,818.3	45,818.3	
Transacciones de la Deuda Pública / Costo Financiero de la Deuda						
Transferencias, Participaciones y Aportaciones entre Diferentes Niveles y Órdenes de Gobierno						
Saneamiento del Sistema Financiero						
Adeudos de Ejercicios Fiscales Anteriores		45,818.3	45,818.3	45,818.3	45,818.3	
Total del Gasto	5,113,273.2	63,920.9	5,049,352.3	4,761,236.6	3,192,733.5	288,115.7

Sistema de Transporte Masivo y Teleférico del Estado de México
Endeudamiento Neto
Del 1 de Enero al 31 de Diciembre de 2021
(Miles de Pesos)

Identificación de Crédito o Instrumento	Contratación/Colocación	Amortización	Endeudamiento Neto
	A	B	C = A - B
Créditos Bancarios			
			-
			-
			-
			-
			-
			-
Total Créditos Bancarios	-	-	-
Otros Instrumentos de Deuda			
			-
			-
			-
			-
			-
			-
Total Otros Instrumentos de Deuda	-	-	-
TOTAL	-	-	-

Sistema de Transporte Masivo y Teleférico del Estado de México
Intereses de la Deuda
Del 1 de Enero al 31 de Diciembre de 2021
(Miles de Pesos)

Identificación de Crédito o Instrumento	Devengado	Pagado
Créditos Bancarios		
Total de Intereses de Créditos Bancarios	-	-
Otros Instrumentos de Deuda		
Total de Intereses de Otros Instrumentos de Deuda	-	-
TOTAL	-	-

SITRAM y TEM

Sistema de Transporte Masivo y Teleférico del Estado de México								
EGRESOS POR CAPÍTULO								
(Miles de Pesos)								
EGRESOS	AUTORIZADO	PRESUPUESTO 2021			TOTAL AUTORIZADO	EJERCIDO	VARIACIÓN	
		ASIGNADO	ASIGNACIONES Y/O AMPLIACIONES	REDUCCIONES Y/O DISMINUCIONES			IMPORTE	%
Servicios Personales	38,287.4	40,716.9	4,380.1	4,380.1	40,716.9	34,944.6	5,772.3	14.2
Materiales y Suministros	2,514.3	2,579.3	4,609.3	499.9	6,688.7	5,962.5	726.2	10.9
Servicios Generales	791,836.6	824,429.2	43,436.3	316,273.3	551,592.2	457,144.9	94,447.3	17.1
Transferencias, Asignaciones, Subsidios y Otras Ayudas	860,897.0	860,897.0	205,480.2	46,271.8	1,020,105.4	1,003,135.4	16,970.0	1.7
Bienes Muebles, Inmuebles e Intangibles	11,500.0	11,500.0	712.6	932.6	11,280.0	11,100.0	180.0	1.6
Deuda Pública			45,818.3		45,818.3	45,818.3		
SUBTOTAL	1,705,035.3	1,740,122.4	304,436.8	368,357.7	1,676,201.5	1,558,105.7	118,095.8	7.0
Programa de Acciones para el Desarrollo (PAD)	3,373,150.8	3,373,150.8			3,373,150.8	3,203,130.9	170,019.9	5.0
TOTAL	5,078,186.1	5,113,273.2	304,436.8	368,357.7	5,049,352.3	4,761,236.6	288,115.7	5.7

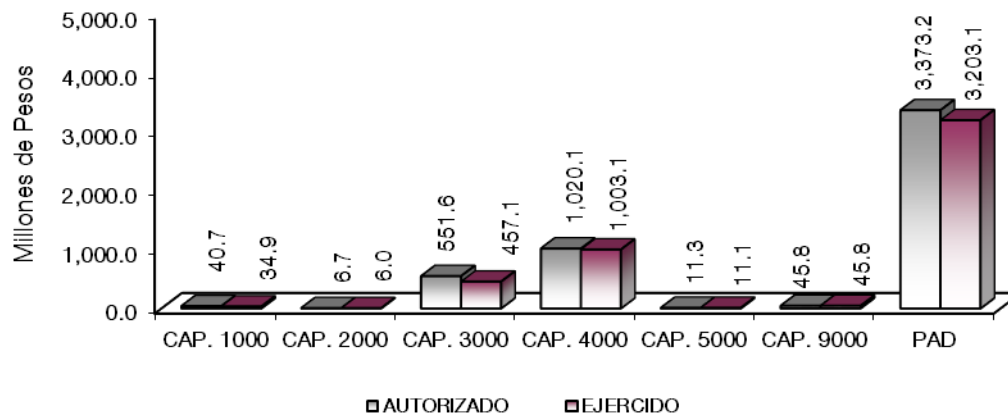

NOTAS AL PRESUPUESTO DE EGRESOS

EGRESOS

Se asignaron 5 mil 113 millones 273.2 miles de pesos, presentando ampliaciones y reducciones netas de menos por 69 millones 920.9 miles de pesos, resultando un presupuesto modificado de 5 mil 49 millones 352.3 miles de pesos, los cuales se ejercieron 4 mil 761 millones 236.6 miles de pesos, obteniendo una variación de 288 millones 115.7 mil pesos, equivalente al 5.7 por ciento de menos respecto al monto autorizado.

SERVICIO PERSONALES

Se obtuvo un asignado de 40 millones 716.9 miles de pesos, de los cuales se ejercieron 34 millones 944.6 miles de pesos, teniendo un subejercicio de 5 millones 772.3 miles de pesos, equivalentes al 14.2 por ciento respecto al monto autorizado.

MATERIALES Y SUMINISTROS

Se obtuvo un asignado de 2 millones 579.3 miles de pesos, presentando ampliaciones y reducciones netas de más por 4 millones 109.4 miles de pesos, resultando un presupuesto modificado de 6 millones 688.7 miles de pesos, de los cuales se ejercieron 5 millones 962.5 miles de pesos, teniendo un subejercicio de 728.2 miles de pesos, equivalentes al 10.9 por ciento respecto al monto autorizado.

SERVICIOS GENERALES

El presupuesto asignado de este capítulo fue de 824 millones 429.2 miles de pesos, presentando ampliaciones y reducciones netas de menos por 272 millones 837 mil pesos, presentando un presupuesto modificado de 551 millones 592.2 miles de pesos, de los cuales se ejercieron 457 millones 144.9 miles de pesos, teniendo un subejercicio de 94 millones 447.3 miles de pesos, equivalentes al 17.9 por ciento respecto al monto autorizado.

TRANSFERENCIAS, ASIGNACIONES, SUBSIDIOS Y OTRAS AYUDAS

El presupuesto asignado de este capítulo fue de 860 millones 897 mil pesos, presentando ampliaciones y reducciones netas de menos por 159 millones 208.4 miles de pesos, resultando un presupuesto modificado de un mil 20 millones 105.4 miles de pesos, de los cuales se ejercieron un mil 3 millones 135.4 miles de pesos, teniendo un subejercicio de 16 millones 970 mil pesos, equivalentes al 1.7 por ciento respecto al monto autorizado.

BIENES MUEBLES, INMUEBLES E INTANGIBLES

El presupuesto asignado de este capítulo fue de 11 millones 500 mil pesos, presentando ampliaciones y reducciones netas de menos 220 mil pesos, resultando un presupuesto modificado de 11 millones 280 miles de pesos. El importe ejercido fue por 11 millones 100 mil pesos obteniendo un subejercicio de 180 mil pesos, lo cual representó el 1.6 por ciento, respecto al monto autorizado.

DEUDA PÚBLICA

En este capítulo se asignó una ampliación por 45 millones 818.3 miles de pesos, ejercidos en su totalidad.

PROGRAMA DE ACCIONES PARA EL DESARROLLO

El presupuesto asignado de este capítulo fue de 3 mil 373 millones 150.8 miles de pesos, de los cuales se ejercieron 3 mil 203 millones 130.9 miles de pesos, teniendo un subejercicio de 170 millones 19.9 miles de pesos, lo que representó el 5 por ciento respecto al monto autorizado.

S I T R A M y T E M

INFORMACIÓN PRESUPUESTAL

Sistema de Transporte Masivo y Teleférico del Estado de México
EGRESOS POR OBJETO DEL GASTO
(Miles de Pesos)

CAPÍTULO Y OBJETO DEL GASTO	P R E S U P U E S T O 2 0 2 1					TOTAL AUTORIZADO	EJERCIDO	VARIACIÓN
	AUTORIZADO	ASIGNADO	ASIGNACIONES Y/O AMPLIACIONES	REDUCCIONES Y/O DISMINUCIONES				
SERVICIOS PERSONALES	38,287.4	40,716.9	4,380.1	4,380.1	40,716.9	34,944.6	5,772.3	
Sueldo Base	9,719.6	10,395.5	.2	1,411.0	8,984.7	8,308.8	675.9	
Sueldo Base AL Personal Eventual	10,254.6	10,932.9		590.7	10,342.2	9,336.0	1,006.2	
Prima por Años de Servicio	204.1	224.4	55.4		279.8	259.4	20.4	
Prima Adicional por Permanencia en el Servicio		1.7	21.8		23.5	21.8	1.7	
Prima Vacacional	321.9	321.9	289.5	32.0	579.4	567.5	11.9	
Aguinaldo	1,492.2	1,492.2	14.9	98.5	1,408.6	1,367.0	41.6	
Aguinaldo de Eventuales	1,153.9	1,153.9	15.5	123.3	1,046.1	1,046.1	.0	
Compensación por Retabulación	803.7	864.4	16.7	45.7	835.4	774.7	60.7	
Gratificación	5,192.2	5,415.3	503.4	2,006.7	3,912.0	3,688.9	223.1	
Gratificación por Convenio	660.8	660.8		45.8	615.0	557.3	57.7	
Gratificación por Productividad	85.4	85.4	1,081.4		1,166.8	1,156.3	10.5	
Estudios Superiores	11.7	13.0	5.1		18.1	16.9	1.2	
Aportaciones de Servicio de Salud	2,375.9	2,536.0	191.7		2,727.7	2,089.2	638.5	
Aportaciones al Sistema Solidario de Reparto	2,133.8	2,252.6			2,252.6	1,550.2	702.4	
Aportaciones del Sistema de Capitalización Individual	422.8	446.5			446.5	314.7	131.8	
Aportaciones para Financiar los Gastos Generales de Administración del ISSEMyM	207.0	221.1	1.2		222.3	182.8	39.5	
Aportaciones para Riesgo de Trabajo	258.2	296.0	235.7		531.7	493.9	37.8	
Seguros y Fianzas	74.0	74.0	59.7		133.7	58.6	75.1	
Cuotas para Fondo de Retiro	118.5	125.6	72.1		197.7	88.0	109.7	
Seguro de Separación Individualizado	1,232.9	1,286.7	473.5		1,760.2	646.9	1,113.3	
Liquidaciones por Indemnizaciones, por Sueldos y Salarios Caidos			277.1		277.1	277.1		
Becas para Hijos de Trabajadores Sindicalizados	72.3	72.3	107.7	26.4	153.6	144.6	9.0	
Días Cívicos y Económicos			157.7		157.7	157.7		
Día del Maestro y del Servidor Público			323.0		323.0	323.0		
Otros Gastos Derivados de Convenio	1,045.8	1,100.3	58.3		1,158.6	699.7	458.9	
Viaticos	3.1	3.4			3.4	3.1	.3	
Despensa	443.0	474.1	.9		475.0	397.1	77.9	
Reconocimiento a Servidores Públicos			7.2		7.2	7.2		
Estimulos por Puntualidad y Asistencia		266.9	410.4		677.3	410.1	267.2	
MATERIALES Y SUMINISTROS	2,514.3	2,579.3	4,609.3	499.9	6,688.7	5,962.5	726.2	
Materiales y Útiles de Oficina	397.6	397.6	27.9	124.8	300.7	295.5	5.2	
Materiales y Útiles para el Procesamiento en Equipos y Bienes Informáticos	651.0	651.0	7.6	147.0	511.6	510.5	1.1	
Material y Enseres de Limpieza	100.0	100.0	13.9	25.2	88.7	88.7		
Material Eléctrico y Electrónico	9.3	9.3	1.3	6.3	4.3	2.0	2.3	
Materiales de Construcción			60.1		60.1	60.1		
Estructuras y Manufacturas para Todo Tipo de Construcción			.2		.2	.2		
Medicinas y Productos Farmacéuticos	15.0	15.0	.5		15.5	.5	15.0	
Materiales, Accesorios y Suministros Médicos			4,000.0		4,000.0	3,705.6	294.4	
Combustibles, Lubricantes y Aditivos	1,080.0	1,145.0		59.5	1,085.5	1,020.5	65.0	
Artículos Deportivos	120.0	120.0	24.0	24.0	120.0	79.8	40.2	
Refacciones, Accesorios y Herramientas	9.2	9.2	5.1	7.2	7.1	7.1	.0	
Refacciones y Accesorios Menores de Edificios	9.2	9.2		7.2	2.0	2.0		
Refacciones y Accesorios para Equipo de Computo	18.3	18.3	15.2	14.9	18.6	15.1	3.5	
Refacciones y Accesorios Menores para Equipo de Transporte			203.5	59.9	143.6	3.5	140.1	
Artículos para la Extinción de Incendios	100.0	100.0	250.0	20.0	330.0	173.4	156.6	
Otros Enseres	4.7	4.7		3.9	.8		.8	
SERVICIOS GENERALES	791,836.6	824,429.2	43,436.3	316,273.3	551,592.2	457,144.9	94,447.3	
Servicio de Energía Eléctrica	3,019.0	3,066.8	465.2	551.5	2,980.5	2,766.5	214.0	
Servicio de Agua	50.8	50.8	1,203.7	20.4	1,234.1	1,220.5	13.6	
Servicio de Telefonía Convencional	606.6	606.6		180.4	426.2	115.3	310.9	
Servicios de Acceso a Internet			5.4		5.4	5.4		
Servicio Postal y Telegráfico			.3		.3	.3		
Arrendamiento de Edificios y Locales	2,797.3	2,994.5			2,994.5	2,368.5	626.0	
Arrendamiento de Vehículos	128,000.0	134,000.0		116,500.0	17,500.0	11,345.5	6,154.5	
Arrendamiento de Equipo y bienes informaticos	204,000.0	214,502.7		19,000.0	195,502.7	156,546.5	38,956.2	
Arrendamiento de Maquinaria y Equipo			19.6		19.6	19.6		
Arrendamiento de Activos Intangibles			104.6		104.6	4.6	100.0	
Asesorías Asociadas a Convenios o Acuerdos	1,060.9	1,060.9			1,060.9	106.2	954.7	
Servicios Informáticos	1,000.0	1,000.0		200.0	800.0		800.0	
Capacitación	120.0	120.0	219.6	24.0	315.6	315.6		
Servicios de Apoyo Administrativo y Fotocopiado	1,280.0	1,295.0	8.3	52.0	1,251.3	967.8	283.5	
Impresiones de Documentos Oficiales para la Prestación de Servicios Públicos, Identificación, Formatos Administrativos y Fiscal			119.5		119.5			
Servicios de Impresión de Documentos Oficiales	470.4	470.4	3,613.7	298.3	3,785.8	3,634.2	151.6	
Servicios de Vigilancia	151,959.7	164,623.0	1,602.3		166,225.3	151,055.1	15,170.2	
Servicios Profesionales	30,000.0	30,000.0	18,883.4	1,608.9	47,274.5	31,131.7	16,142.8	
Servicios Bancarios y Financieros	504.3	516.4	7.4	242.6	281.2	35.0	246.2	
Gastos inherentes a la recaudación	440.0	440.0		330.0	110.0		110.0	
Seguros y Fianzas	6,200.0	6,200.0	4.2		6,204.2	2,786.1	3,418.1	
Fletes y Maniobras	393.5	393.5		153.5	240.0		240.0	
Reparación y Mantenimiento de Inmuebles	78,610.6	80,033.5	11,000.0	17,406.6	73,626.9	66,602.6	7,024.3	
Reparación, Mantenimiento e Instalación de Mobiliario y Equipo de Oficina	150,501.6	150,661.6	170.9	150,100.3	732.2	172.2	560.0	

CUENTA PÚBLICA DEL GOBIERNO, ORGANISMOS AUXILIARES Y AUTÓNOMOS DEL ESTADO DE MÉXICO 2021

CAPÍTULO Y OBJETO DEL GASTO	PRESUPUESTO 2021						
	AUTORIZADO	ASIGNADO	ASIGNACIONES Y/O AMPLIACIONES	REDUCCIONES Y/O DISMINUCIONES	TOTAL AUTORIZADO	EJERCIDO	VARIACIÓN
Reparación, Instalación y Mantenimiento de Bienes Informáticos Microfilmación y Tecnologías de la Información	147.0	147.0	18.7	92.6	73.1	32.0	41.1
Reparación y Mantenimiento de Vehículos Terrestres, Aéreos y Lacustres	10,319.2	10,343.3	387.1	9,020.5	1,709.9	1,398.5	311.4
Reparación, Instalación y Mantenimiento de Máquinaria, Equipo Instrumental y Diversos			470.4		470.4	470.4	
Servicios de Lavandería, Limpieza e Higiene	17,419.0	18,870.6	4,669.5		23,540.1	22,088.5	1,451.6
Publicaciones Oficiales y de Información en General para Difusión	232.0	232.0	154.1	61.9	324.2	202.0	122.2
Otros Servicios de Información	171.0	171.0		34.2	136.8		136.8
Transportación Aérea	57.0	57.0		11.4	45.6		45.6
Gastos de Traslado por Vía Terrestre	478.6	503.0	20.0	110.0	413.0	368.4	44.6
Congresos y Convenciones	332.5	332.5		66.5	266.0		266.0
Otros Impuestos y Derechos	56.0	56.0	189.4	43.6	201.8	195.8	6.0
Impuesto sobre Erogaciones por Remuneraciones al Trabajo Personal	932.0	994.3	38.6	22.5	1,010.4	889.8	120.6
Gastos de Servicios Menores	677.6	686.8	60.4	141.6	605.6	185.1	420.5
TRANSFERENCIAS, ASIGNACIONES, SUBSIDIOS Y OTRAS AYUDAS	860,897.0	860,897.0	205,480.2	46,271.8	1,020,105.4	1,003,135.4	16,970.0
Gastos Relacionados con Actividades Culturales, Deportivas y de Ayuda Extraordinaria	860,897.0	860,897.0	205,480.2	46,271.8	1,020,105.4	1,003,135.4	16,970.0
BIENES MUEBLES, INMUEBLES E INTANGIBLES	11,500.0	11,500.0	712.6	932.6	11,280.0	11,100.0	180.0
Muebles y Enseres	1,100.0	1,100.0		923.5	176.5	96.5	80.0
Bienes Informáticos	10,400.0	10,400.0	708.1	4.6	11,103.5	11,003.5	100.0
Software			4.5	4.5			
DEUDA PÚBLICA			45,818.3		45,818.3	45,818.3	
Por Ejercicios Anteriores			45,818.3		45,818.3	45,818.3	
SUBTOTAL	1,705,035.3	1,740,122.4	304,436.8	368,357.7	1,676,201.5	1,558,105.7	118,095.8
INVERSIÓN PÚBLICA	3,373,150.8	3,373,150.8			3,373,150.8	3,203,130.9	170,019.9
Programa de Acciones para el Desarrollo (PAD)	3,373,150.8	3,373,150.8			3,373,150.8	3,203,130.9	170,019.9
T O T A L	5,078,186.1	5,113,273.2	304,436.8	368,357.7	5,049,352.3	4,761,236.6	288,115.7

INFORMACIÓN PROGRAMÁTICA

SITRAM y TEM

Sistema de Transporte Masivo y Teleférico del Estado de México
Gasto por Categoría Programática
Del 1 de Enero al 31 de Diciembre de 2021
(Miles de Pesos)

Concepto	Egresos					Subejercicio 6=(3 - 4)
	Aprobado	Ampliaciones/ (Reducciones)	Modificado	Devengado	Pagado	
	1	2	3=(1 + 2)	4	5	
Programas	5,113,273.2	- 109,739.2	5,003,534.0	4,715,418.3	3,146,915.2	288,115.7
Subsidios: Sector Social y Privado o Entidades Federativas y Municipios	-	-	-	-	-	-
Sujetos a Reglas de Operación			-			-
Otros Subsidios			-			-
Desempeño de las Funciones	5,113,273.2	- 109,739.2	5,003,534.0	4,715,418.3	3,146,915.2	288,115.7
Prestación de Servicios Públicos	1,740,122.4	- 109,739.2	1,630,383.2	1,512,287.4	1,301,619.9	118,095.8
Provisión de Bienes Públicos			-			-
Planeación, Seguimiento y Evaluación de Políticas Públicas			-			-
Promoción y Fomento			-			-
Regulación y Supervisión			-			-
Funciones de las Fuerzas Armadas (Únicamente Gobierno Federal)			-			-
Específicos			-			-
Proyectos de Inversión	3,373,150.8		3,373,150.8	3,203,130.9	1,845,295.3	170,019.9
Administrativos y de Apoyo	-	-	-	-	-	-
Apoyo al Proceso Presupuestario y para Mejorar la Eficiencia Institucional			-			-
Apoyo a la Función Pública y al Mejoramiento de la Gestión			-			-
Operaciones Ajenas			-			-
Compromisos	-	-	-	-	-	-
Obligaciones de Cumplimiento de Resolución Jurisdiccional			-			-
Desastres Naturales			-			-
Obligaciones	-	-	-	-	-	-
Pensiones y Jubilaciones			-			-
Aportaciones a la Seguridad Social			-			-
Aportaciones a Fondos de Estabilización			-			-
Aportaciones a Fondos de Inversión y Reestructura de Pensiones			-			-
Programa de Gasto Federalizado (Gobierno Federal)	-	-	-	-	-	-
Gasto Federalizado			-			-
Participaciones a Entidades Federativas y Municipios			-			-
Costo Financiero, Deuda o Apoyos a Deudores y Ahorradores de la Banca			-			-
Adeudos de Ejercicios Fiscales Anteriores		45,818.3	45,818.3	45,818.3	45,818.3	-
Total del Gasto	5,113,273.2	- 63,920.9	5,049,352.3	4,761,236.6	3,192,733.5	288,115.7

El Plan de Desarrollo del Estado de México 2017-2023, es un instrumento prospectivo con una visión hacia 2030. En él se concentran las bases para la elaboración de los programas sectoriales, especiales y regionales que delinearán de manera más puntual y detallada los pasos para el cumplimiento de los objetivos establecidos, así como los planes específicos de inversión que permitirán realizar la proyección de los recursos financieros. Este esfuerzo colectivo plasma los retos y desafíos de la agenda gubernamental con un profundo sentido de responsabilidad y con el compromiso de lograr un desarrollo democrático.

PILAR TERRITORIAL

Crear comunidades sustentables y resilientes. Toda sociedad requiere producir bienes y servicios para satisfacer diversas necesidades y crear un entorno de orden, bienestar y oportunidad. La elaboración de estos satisfactores requiere de mano de obra, maquinaria, infraestructura y recursos naturales como: agua, suelo, energía, flora y fauna silvestre. Es responsabilidad gubernamental vigilar que se preserven los servicios que el medio ambiente brinda en soporte al desarrollo de las actividades humanas, en particular la recarga natural de los mantos acuíferos, el control de la erosión de suelos y las emisiones contaminantes, el manejo correcto de residuos sólidos y la promoción de la producción y el consumo de bienes y servicios sustentables en el Estado de México. Todo ello, en un entorno de ciudades y comunidades resilientes y sostenibles tanto en el ámbito urbano como en el rural. Diagnóstico: Energía asequible y no contaminante.

GOBIERNO CAPAZ Y RESPONSABLE

El reto de los gobiernos actuales versa sobre la eficacia en solucionar los problemas endémicos que aquejan a las sociedades modernas y uno de los mayores retos es hacerlo con apego al Estado de Derecho, ya que éste aporta las normas y los valores fundamentales que rigen la convivencia social, así como los derechos y obligaciones de los actores sociales y políticos.

Sistema de Transporte Masivo y Teleférico del Estado de México								
EGRESOS POR PILAR Y/O EJE TRANSVERSAL								
(Miles de Pesos)								
PILAR Y/O EJE TRANSVERSAL	PRESUPUESTO 2021					VARIACIÓN		
	AUTORIZADO	ASIGNADO	ASIGNACIONES Y/O AMPLIACIONES	REDUCCIONES Y/O DISMINUCIONES	TOTAL AUTORIZADO	EJERCIDO	IMPORTE	%
Pilar Territorial	5,078,186.1	5,113,273.2	258,618.5	368,357.7	5,003,534.0	4,715,418.3	288,115.7	5.8
Gobierno Capaz y Responsable			45,818.3		45,818.3	45,818.3		
T O T A L	5,078,186.1	5,113,273.2	304,436.8	368,357.7	5,049,352.3	4,761,236.6	288,115.7	5.7
	=====	=====	=====	=====	=====	=====	=====	=====

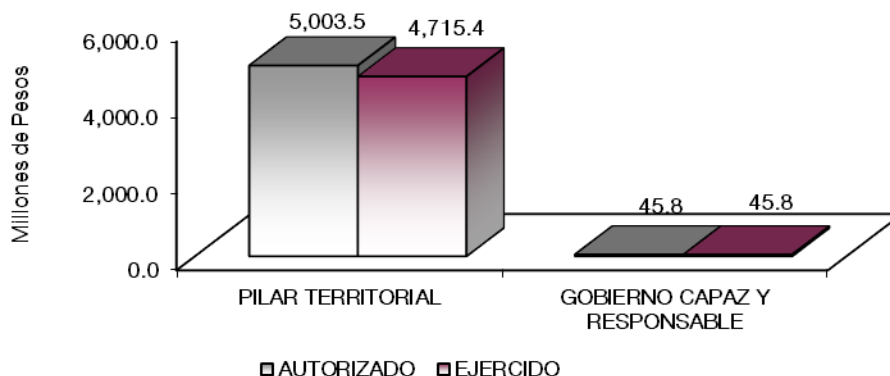

FINALIDAD**DESARROLLO ECONÓMICO**

Los recursos para esta finalidad, representan las previsiones para las funciones necesarios como: Combustibles y Energía, Tecnología e innovación entre otras, con lo que se fortalecen las acciones para alcanzar las Metas Nacionales México Próspero y México con Responsabilidad Global.

Sistema de Transporte Masivo y Teleférico del Estado de México									
EGRESOS POR PROGRAMA									
(Miles de Pesos)									
PROGRAMA	AUTORIZADO	ASIGNADO	PRESUPUESTO 2021		TOTAL AUTORIZADO	EJERCIDO	VARIACIÓN		
			ASIGNACIONES Y/O AMPLIACIONES	REDUCCIONES Y/O DISMINUCIONES			IMPORTE	%	
Modernización de las Comunicaciones del Transporte	5,078,186.1	5,113,273.2	258,618.5	368,357.7	5,003,534.0	4,715,418.3	288,115.7	5.8	
Previsiones para el Pago de Adeudos de Ejercicios Fiscales Anteriores			45,818.3		45,818.3	45,818.3			
TOTAL	5,078,186.1	5,113,273.2	304,436.8	368,357.7	5,049,352.3	4,761,236.6	288,115.7	5.7	
	=====	=====	=====	=====	=====	=====	=====	=====	

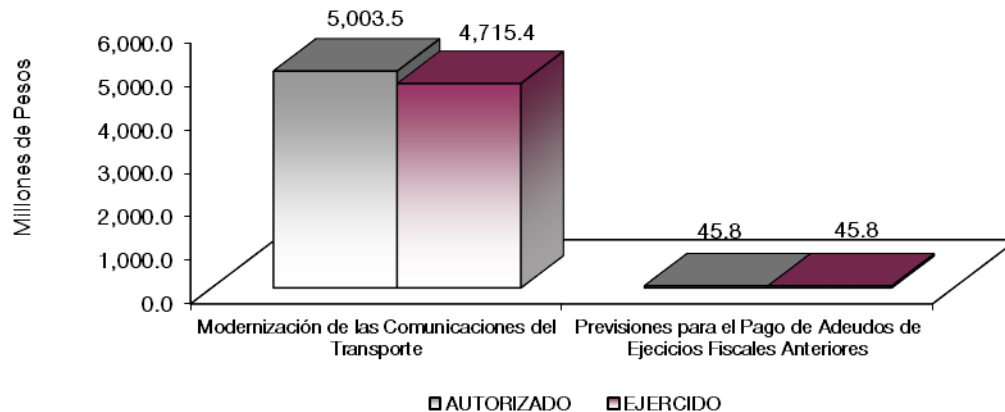
**AVANCE OPERATIVO-PROGRAMÁTICO Y PRESUPUESTAL****MODERNIZACIÓN DEL TRANSPORTE MASIVO****DESARROLLO ECONÓMICO****030501020101 INFRAESTRUCTURA DE TRANSPORTE MASIVO**

Respecto a la meta de gestión y seguimiento de proyectos o acciones, se logró cumplir con la meta al 100 por ciento.

Respecto a colocar el señalamiento sobre carriles confinados, se logró cumplir con la meta al 100 por ciento.

Respecto a la gestión para desarrollar e implementar sistemas de transporte masivo tipo BRT, se realizaron 2 gestiones, logrando cumplir con la meta al 100 por ciento.

Respecto al mantenimiento de carriles confinados, se logró cumplir con la meta al 101.7 por ciento.

PROGRAMA DE ACCIONES PARA EL DESARROLLO (PAD)

CONSTRUCCIÓN DE LA EXTENSIÓN DEL MEXICABLE ECATEPEC – TLALNEPANTLA

El objetivo de la implementación de una segunda línea de teleférico en la zona de Tlalnepantla y Ecatepec, en el Estado de México, es contribuir a reducir los costos de traslado de las personas que viven en la zona, alta el desarrollo de un sistema de transporte de alta capacidad que les auxilie para enlazar sus viajes al Sistema Metro Indios Verdes. Este sistema se basa en una solución tipo teleférico. De acuerdo a las demandas detectadas y a las características físicas, demográficas y socioeconómicas del área. La obra se encuentra en proceso.

MANTENIMIENTO PREVENTIVO Y CORRECTIVO DEL CARRIL CONFINADO DE LOS SISTEMAS MEXIBÚS

Se han realizado inspecciones a lo largo de él corredor, en donde se han encontrado baches, fisuras y rompimientos en la superficie de rodamiento. En esta evaluación se consideran elementos como lo son: superficie de rodamiento, señalamientos verticales, horizontales y elementos de confinamiento, con la finalidad de tener un nivel de servicio optimo del corredor. La obra se encuentra concluida.

MANTENIMIENTO PREVENTIVO Y CORRECTIVO DEL CARRIL CONFINADO DE LOS SISTEMAS MEXIBÚS

Se realizará la contratación de una empresa supervisora para verificar los trabajos; el inicio de cualquier actividad relacionada a la obra, asentándolo en la bitácora respectiva, para que la Residencia de Obra, según sea el caso, hagan la verificación del desarrollo de los trabajos, su cumplimiento y en su caso, el incumplimiento que se llegase a suscitar. Los trabajos fueron ejecutados y la obra concluida.

ELABORACIÓN DE PROYECTO EJECUTIVO PARA LA EXTENSIÓN DEL SISTEMA MEXIBÚS III CHIMALHUACÁN – CHICOLOAPAN

Se encuentra en operación el Sistema Mexibús III, el cual atiende de manera oportuna a los usuarios de la zona oriente del Valle de México, teniendo origen en la Ciudad de México y concluyendo en la zona de Acuitlapilco, en el Municipio de Chimalhuacán, se detectó la necesidad de conectividad y ampliación hacia el municipio de Chicoloapan, para lo cual se contrató este servicio. El proyecto se encuentra concluido.

CONSTRUCCIÓN DE INFRAESTRUCTURA DE TRANSPORTE MASIVO PARA LA ALIMENTACIÓN DEL AEROPUERTO INTERNACIONAL FELIPE ÁNGELES

Las estaciones están diseñadas en estructura de metal, llegan al sitio de construcción con la estructura montada, lo que permite velocidad y calidad, es también un componente que aporta eficacia al proyecto. La obra se encuentra en proceso.

ADQUISICIÓN DE AUTOBUSES TIPO BRT PARA LA INFRAESTRUCTURA DE TRANSPORTE MASIVO DEL AEROPUERTO INTERNACIONAL FELIPE ÁNGELES

Derivado de la construcción de la ampliación de la Línea 1 del Mexibús, hacia el nuevo Aeropuerto Internacional Felipe Ángeles, se realizó la adquisición de 12 autobuses articulados, esto permitirá que la

ampliación alcance una alta capacidad de pasajeros y un servicio de alta calidad. Esta acción se encuentra en proceso.

PROYECTO LLAVE EN MANO: CORREDOR CON AUTOBUSES DE ALTA CAPACIDAD TIPO TROLEBUS CHALCO – SANTA MARTHA

Se encuentra en operación el Sistema Mexibús III, el cual atiende de manera oportuna a los usuarios de la zona oriente del Valle de México, teniendo origen en la Ciudad de México y concluyendo en la zona de Acuitlapilco, en el Municipio de Chimalhuacán, se detectó la necesidad de conectividad y ampliación hacia el municipio de Chicoloapan, para lo cual se contrató este servicio el cual incluirá la obra. Esta acción se encuentra en proceso.

SISTEMA CICLOVÍA EN EL MUNICIPIO DE TLALNEPANTLA DE BAZ, ESTADO DE MÉXICO

El proyecto contempla la rehabilitación del pavimento de la ciclo vía, además de la colocación de pintura antiderrapante que ayude a los ciclistas a no tener un accidente. La obra se encuentra concluida.

SUPERVISIÓN PARA EL PROYECTO LLAVE EN MANO: CORREDOR CON AUTOBUSES DE ALTA CAPACIDAD TIPO TROLEBUS CHALCO – SANTA MARTHA

Se contempla la adquisición de una supervisión de la construcción e implementará como solución una infraestructura de trolebús, comunicando el centro de Chalco a la estación de Santa Martha, mediante un corredor vial dedicado. Esta acción se encuentra en proceso.

SUPERVISIÓN EXTERNA INFRAESTRUTURA MEXIBÚS I - AIFA

Se requiere esta supervisión que verifique el estado y avance de la construcción de dicha infraestructura. Esta acción se encuentra en proceso.

CONSTRUCCIÓN DE INFRAESTRUTURA VIAL DE INTERCONEXIÓN DEL MEXIBÚS I CON EL AEROPUERTO INTERNACIONAL FELIPE ÁNGELES

Se realizarán y aplicarán las mejores prácticas en materia de infraestructura carretera, así como los indicadores de desempeño utilizados, procedimientos constructivos, normas vigentes para este tipo de infraestructura, aplicándolos a las condiciones particulares del diseño de carreteras y generar las recomendaciones pertinentes. La obra se encuentra en proceso.

OBRAS PARA LA PUESTA EN MARCHA DEL SISTEMA DE MONITOREO Y CONTROL DE USUARIOS PARA PREVENIR LA TRANSMISIÓN DEL SARS-COV-2.

Con el objetivo de facilitar el ingreso seguro a las estaciones del Sistema de Mexibús que está en operación, se implementara un sistema de monitoreo y control de usuarios por medio de cámaras que puedan mediante una programación verificar la temperatura corporal de los usuarios que hacen uso del transporte, con el fin de combatir la propagación del virus SARS-COV-2. La obra se encuentra en proceso.

INSTALACIÓN DE BICIESTACIONAMIENTOS EN LOS SISTEMAS MEXIBÚS III.

Se proponen la bici-estacionamientos como un servicio suficiente, diseñado para el confort de los usuarios, con un nivel de seguridad óptimo para que las bicicletas permanezcan durante la ausencia de los propietarios, eficiente respecto al espacio utilizado por bicicleta y conectado a la infraestructura actual del sistema para mayor comodidad de los usuarios. La obra se encuentra concluida.

OBRAS DE CONSERVACIÓN DE SEMAFOROS DE LOS SISTEMAS MEXIBÚS

Los equipos y sistemas de comunicación que conforman las intersecciones semaforizadas de los cruces de los sistemas de Mexibús línea I, II, III, deben ser sometidos a mantenimientos periódicos para asegurar que funcionen correctamente. La obra se encuentra en proceso.

OBRAS DE BALIZAMIENTO EN EL CARRIL CONFINADO DEL SISTEMA MEXIBÚS LÍNEA III

Para que los señalamientos cumplan con cada uno de los requisitos establecidos con anterioridad se deben de considerar ciertos aspectos básicos: la combinación de colores, formas, tamaño y simplicidad proporcionan un mensaje comprensible, que sean legibles en combinación con el tamaño y la ubicación, proporcionan el tiempo necesario al usuario para reaccionar a ciertas situaciones. La obra se encuentra concluida.

SERVICIO DE SUPERVISIÓN PARA LA CONSTRUCCIÓN DE INFRAESTRUCTURA DE TRANSPORTE MASIVO PARA LA ALIMENTACIÓN DEL AEROPUERTO INTERNACIONAL FELIPE ÁNFELES

Se requiere esta supervisión que verifique el estado y avance de la construcción de dicha infraestructura. Esta acción se encuentra en proceso.

030501020102 EQUIPOS Y MATERIAL RODANTE DE TRANSPORTE MASIVO

Respecto a la supervisión del mantenimiento en las instalaciones fijas, estaciones, terminales, patios y puestos de control del Mexibús Línea I "Cd. Azteca – Tecámac", se elaboraron 365 informes cumpliendo el 100 por ciento la meta programada.

Respecto a la supervisión del mantenimiento en las instalaciones fijas, estaciones, terminales, patios y puestos de control del Mexibús Línea II (Lechería – Coacalco – Plaza las Américas), se elaboraron 365 informes cumpliendo al 100 por ciento la meta programada.

Respecto a la supervisión del mantenimiento en las instalaciones fijas, estaciones, terminales, patios y puestos de control del Mexibús Línea III (Chimalhuacán – Nezahualcóyotl – Pantitlán), se elaboraron 365 informes, logrando cumplir con la meta al 100 por ciento.

Respecto a la supervisión del mantenimiento en las instalaciones fijas, estaciones, terminales, patios y puestos de control del Mexibús IV "Indios Verdes – Tlalnepantla – Ecatepec – Tecámac", se elaboraron 365 informes, logrando cumplir con la meta al 100 por ciento.

Respecto a la supervisión del mantenimiento en las instalaciones de obra civil, electromecánicas y centros de control del Mexicable Ecatepec, "Santa Clara la Cañada" se elaboraron 365 informes, logrando cumplir con la meta al 100 por ciento.

Respecto a realizar la supervisión del mantenimiento del material rodante (Unidades BRT) del Mexibús Línea I ("Cd. Azteca - Tecámac"). se elaboraron 365 informes, logrando cumplir con la meta al 100 por ciento.

Respecto a realizar la supervisión del mantenimiento del Material Rodante (Unidades BRT) del Mexibús Línea II (Lechería – Coacalco – Plaza las Américas), se elaboraron 365 informes, logrando cumplir con la meta al 100 por ciento.

Respecto a realizar la supervisión del mantenimiento del Material Rodante (Unidades BRT) del Mexibús Línea III (Chimalhuacán – Nezahualcóyotl – Pantitlán), se elaboraron 365 informes, logrando cumplir con la meta al 100 por ciento.

Respecto a realizar la supervisión del mantenimiento al material rodante (unidades BRT) del Mexibús IV "Indios Verdes – Tlalnepantla – Ecatepec – Tecámac" se elaboraron 365 informes, logrando cumplir con la meta al 100 por ciento.

Respecto a la supervisión del mantenimiento de las cabinas del Mexicable Ecatepec "Santa Clara – La Cañada", se elaboraron 365 informes, logrando cumplir con la meta al 100 por ciento.

030501020103 CONCESIONES DE TRANSPORTE MASIVO

Respecto de asistir a sesiones de Comités Técnicos de Fideicomiso y verificar el pago de diferencial a la tarifa y kilómetros recorridos en las líneas del Mexibús y las erogaciones realizadas en las, se realizaron 145 actas, logrando cumplir con la meta al 101.4 por ciento.

Respecto a verificar los reportes referentes a usuarios transportados para el pago del diferencial por garantía mínima de aforo de Mexicable Ecatepec, se realizaron 12 reportes, logrando cumplir el 100 por ciento de lo programado.

030501020104 OPERACIÓN Y MANTENIMIENTO DE TRANSPORTE MASIVO

Con el propósito de verificar la medición de pasajeros del Mexibús Línea I (Ciudad Azteca – Tecámac) se realizaron las conciliaciones correspondientes con los concesionarios de operación y de infraestructura llegando así a la cantidad de 19,490,470 usuarios, cumpliendo con el 85.8 por ciento. El 20 de marzo de 2020 el Gobernador del Estado de México, Alfredo Del Mazo Maza, informó que a partir del 23 de marzo del mismo año se iniciaría formalmente la cuarentena por el brote del COVID-19. A un año de iniciada la pandemia muchas empresas, escuelas y negocios diversos se mantienen operando a distancia, lo que generó una disminución considerable para la captación de usuarios de los Sistemas de Transporte Masivo.

Con el propósito de verificar la medición de pasajeros del Mexibús Línea II "Lechería – Coacalco – Plaza Las Américas" se realizaron las conciliaciones correspondientes con los concesionarios de operación y de infraestructura llegando así a la cantidad de 19,094,304 usuarios, cumpliendo con el 88.1 por ciento. A un año de iniciada la pandemia muchas empresas, escuelas y negocios diversos se mantienen operando a distancia, lo que generó una disminución considerable para la captación de usuarios de los Sistemas de Transporte Masivo.

Con el propósito de verificar la medición de pasajeros del Mexibús Línea III "Chimalhuacán – Nezahualcóyotl – Pantitlán" se realizaron las conciliaciones correspondientes con los concesionarios de operación y de infraestructura llegando así a la cantidad de 19,326,679 usuarios, cumpliendo con el 90.7 por ciento. A un año de iniciada la pandemia muchas empresas, escuelas y negocios diversos se mantienen operando a distancia, lo que generó una disminución considerable para la captación de usuarios de los Sistemas de Transporte Masivo.

Con el propósito de verificar la medición de pasajeros del Mexibús IV "Indios Verdes – Tlalnepantla – Ecatepec – Tecámac" se realizaron las conciliaciones correspondientes con los concesionarios de operación y de infraestructura llegando así a la cantidad de 10,304,433 usuarios, cumpliendo con el 93.2 por ciento. A un año de iniciada la pandemia muchas empresas, escuelas y negocios diversos se mantienen operando a distancia, lo que generó una disminución considerable para la captación de usuarios de los Sistemas de Transporte Masivo.

Con el propósito de verificar la medición de pasajeros del Mexicable Ecatepec "Santa Clara – La Cañada" se realizaron las conciliaciones correspondientes con el concesionario llegando así a la cantidad de 3,454,614 usuarios, cumpliendo con el 88.6 por ciento. A un año de iniciada la pandemia muchas empresas, escuelas y negocios diversos se mantienen operando a distancia, lo que generó una disminución considerable para la captación de usuarios de los Sistemas de Transporte Masivo.

Con el propósito de verificar el cumplimiento de los kilómetros recorridos de las unidades BRT del Mexibús I "Cd. Azteca – Tecámac" se realizaron las conciliaciones correspondientes con los concesionarios de operación y de infraestructura llegando así a la cantidad de 7,346,784 kilómetros, cumpliendo con el 99.7 por ciento.

Con el propósito de verificar el cumplimiento de los kilómetros recorridos de las unidades BRT del Mexibús II "Lechería – Coacalco – Plaza Las Américas" se realizaron las conciliaciones correspondientes con los concesionarios de operación y de infraestructura llegando así a la cantidad de 8,389,982 kilómetros, cumpliendo con el 99.9 por ciento.

Con el propósito de Verificar el cumplimiento de los kilómetros recorridos de las unidades BRT del Mexibús III "Chimalhuacán – Nezahualcóyotl – Pantitlán" se realizaron las conciliaciones correspondientes con los concesionarios de operación y de infraestructura llegando así a la cantidad de 7,031,507 kilómetros, cumpliendo con el 108.7 por ciento.

Con el propósito de verificar el cumplimiento de los kilómetros recorridos de las unidades BRT del Mexibús IV "Indios Verdes – Tlalnepantla – Ecatepec – Tecámac" se realizaron las conciliaciones correspondientes con el concesionario llegando así a la cantidad de 2,723,792 kilómetros, cumpliendo con el 100 por ciento.

Con la finalidad de verificar el cumplimiento de los kilómetros recorridos de las cabinas del Mexicable Ecatepec "Santa Clara – La Cañada", se realizaron las conciliaciones correspondientes con el concesionario llegando a la cantidad de 10,688,923 kilómetros, cumpliendo con el 100.3 por ciento.

Con la finalidad de realizar la supervisión de la operación de la infraestructura del Mexibús I "Cd. Azteca – Tecámac" se realizaron 365 informes, logrando la meta al 100 por ciento.

Con la finalidad realizar la supervisión de la operación de la infraestructura del Mexibús II "Lechería – Coacalco – Plaza Las Américas", se elaboraron 365 informes, logrando la meta al 100 por ciento.

Con la finalidad de realizar la supervisión de la operación de la infraestructura del Mexibús III "Chimalhuacán – Nezahualcóyotl – Pantitlán", se elaboraron 365 informes, logrando la meta al 100 por ciento.

Con la finalidad de realizar la supervisión de la operación de la infraestructura del Mexibús IV "Indios Verdes – Tlalnepantla – Ecatepec – Tecámac" realizándose 311 informes, cumpliendo con el 100 por ciento, fueron menos informes que los demás sistemas Mexibús pues este inicio el 24 de febrero de 2021.

Con la finalidad de realizar la supervisión de la operación de la infraestructura del Mexicable Ecatepec "Santa Clara - La Cañada", se realizaron 365 verificaciones, cumpliendo al 100 por ciento.

Con el propósito de revisar los reportes de operación de la concesión del Mexipuerto Ciudad Azteca, se realizaron 365 reportes, cumpliendo al 100 por ciento.

Con el propósito de verificar y apoyar la operación de la Estación de la Transferencia Modal de La Paz, se realizaron 365 reportes, cumpliendo al 100 por ciento.

Con el propósito de verificar y apoyar la operación de la Concesión del Mexipuerto de Cuatro Caminos, se elaboraron 365 reportes, cumpliendo al 100 por ciento.

PROGRAMA DE ACCIONES PARA EL DESARROLLO (PAD)

ESTUDIOS AVANZADOS DEL SISTEMA FÉRREO CHALCO – SANTA MARTHA

El Estudio consiste en la implementación para la construcción de la infraestructura y equipamientos necesarios para el funcionamiento de un corredor de transporte público de alta capacidad, operando entre el municipio de Chalco en el Estado de México y Santa Martha, ubicada en la Alcaldía de Iztapalapa en la Ciudad de México. Estos han sido concluidos.

ESTUDIOS COMPLEMENTARIOS PARA EL SISTEMA DE TRANSPORTE MASIVO CHALCO – TLÁHUAC

El objetivo de la implementación de una segunda línea de teleférico en la zona de Tlalnepantla y Ecatepec, en el Estado de México, es contribuir a reducir los costos de traslado de las personas que viven en la zona, mediante el desarrollo de un sistema de transporte de alta capacidad que les auxilie para enlazar sus viajes al Sistema Metro Indios Verdes. Estos estudios han sido concluidos.

PROYECTO DE INGENIERÍA BÁSICA DEL CORREDOR DE TRANSPORTE MASIVO CHALCO – SANTA MARTHA

El Estudio consiste en la implementación para la construcción de la infraestructura y equipamientos necesarios para el funcionamiento de un corredor de transporte público de alta capacidad, operando entre el municipio de Chalco en el Estado de México y Santa Martha, ubicada en la Alcaldía de Iztapalapa en la Ciudad de México. El proyecto ha sido concluido.

ESTUDIO PARA EVALUAR EL ANÁLISIS COSTO BENEFICIO DEL SISTEMA DE TRANSPORTE MASIVO CHALCO – SANTA MARTHA

El Estudio consiste en la implementación para la construcción de la infraestructura y equipamientos necesarios para el funcionamiento de un corredor de transporte público de alta capacidad, operando entre el municipio de Chalco en el Estado de México y Santa Martha, ubicada en la Alcaldía de Iztapalapa en la Ciudad de México. Estos se encuentran en proceso.

OBRAS DE INSTALACIÓN DE PUERTAS AUTOMATICAS EN ESTACIONES DEL MEXIBÚS III

Se da mayor seguridad a los usuarios al reducir el riesgo de tener un accidente por brincar la plataforma de abordaje. la obra se encuentra en proceso.

OBRAS DE ADECUACIÓN EN EL PARQUE DEL ALBARRADON DE LA ESTACIÓN PUENTE DE FIERRO DEL MEXIVÚS IV

La problemática existente del Corredor Parque Público "El Albarradón", es el abandono y la falta de mantenimiento de los elementos existentes, también la presencia de vandalismo, inseguridad, y el espacio perdido. Estas se encuentran en proceso.

SITRAM y TEM

Sistema de Transporte Masivo y Teleférico del Estado de México
Avance Operativo - Programático y Presupuestal
Enero - Diciembre de 2021

FIN	FUN	SF	PP	SP	Pr	DESCRIPCIÓN	UNIDAD DE MEDIDA	M E T A S			PRESUPUESTO 2021 (Miles de Pesos)				
								PROGRAMADO	ALCANZADO	AVANCE %	AUTORIZADO ANUAL	EJERCIDO	%		
						GOBIERNO									
						GOBIERNO CAPAZ Y RESPONSABLE									
						DESARROLLO DE LA FUNCIÓN PÚBLICA Y ÉTICA EN EL SERVICIO PÚBLICO									
03	05	01	02	01	01	INFRAESTRUCTURA DE TRANSPORTE MASIVO						3,834,011.1	3,599,439.5	93.9	
						Gestionar y dar seguimiento a proyectos o acciones.	Documento	20.0	20.0	100					
						Colocar señalamiento sobre carriles confinados	Acción	84.0	84.0	100					
						Realizar la gestión para la implementación de sistemas de transporte masivo.	Gestión	2.0	2.0	100					
						Realizar mantenimiento a carriles confinados.	Kilómetro	52,000.0	52,897.4	101.7					
03	05	01	02	01	02	EQUIPOS Y MATERIAL RODANTE DE TRANSPORTE MASIVO						54,550.0	41,404.0	75.9	
						Realizar la supervisión del mantenimiento en las instalaciones fijas, estaciones, terminales, patios y puesto de control del Mexibús Línea I "Cd. Azteca - Tecámac"	Informe	365.0	365.0	100					
						Realizar la supervisión del mantenimiento en las instalaciones fijas, estaciones, terminales, patios y puesto de control del Mexibús Línea II "Lechería - Coacalco - Plaza Las Américas"	Informe	365.0	365.0	100					
						Realizar la supervisión del mantenimiento en las instalaciones fijas, estaciones, terminales, patios y puesto de control del Mexibús Línea III "Chimalhuacán - Nezahualcóyotl - Pantitlán"	Informe	365.0	365.0	100					
						Realizar la supervisión del mantenimiento en las instalaciones del servicio del Mexibús Línea IV "Indios Verdes - Tlalhepantla - Ecatepec - Tecámac"	Informe	365.0	365.0	100					
						Supervisar el mantenimiento de las cabinas del Mexicable Ecatepec "Santa Clara - La Cañada"	Informe	365.0	365.0	100					
						Realizar supervisiones al mantenimiento al material rodante (unidades BRT) del Mexibús Línea I "Cd. Azteca - Tecámac"	Informe	365.0	365.0	100					
						Realizar supervisiones del mantenimiento al material rodante (unidades BRT) del Mexibús Línea II "Lechería - Coacalco - Plaza Las Américas"	Informe	365.0	365.0	100					
						Realizar supervisiones del mantenimiento al material rodante (unidades BRT) del Mexibús Línea III "Chimalhuacán - Nezahualcóyotl - Pantitlán"	Informe	365.0	365.0	100					
						Supervisar el mantenimiento del material rodante (unidades BRT) del Mexibús Línea IV "Indios Verdes - Tlalhepantla - Ecatepec - Tecámac"	Informe	365.0	365.0	100					
						Supervisar el mantenimiento de las instalaciones de obra civil, electromecánicas y centro de control del Mexicable Ecatepec "Santa Clara - La Cañada"	Informe	365.0	365.0	100					
03	05	01	02	01	03	CONCESIONES DE TRANSPORTE MASIVO						17,295.2	13,656.0	79.0	
						Asistir a sesiones de Comités Técnicos de Fideicomiso y verificar el pago de diferencial a la tarifa y kilómetros recorridos en las líneas del Mexibús y las erogaciones realizadas en las mismas	Acta	143.0	145.0	101.4					
						Verificar los reportes referentes a usuarios transportados para el pago del diferencial por garantía mínima de aforo de Mexicable Ecatepec.	Reporte	12.0	12.0	100					
03	05	01	02	01	04	OPERACIÓN Y MANTENIMIENTO DE TRANSPORTE MASIVO						1,097,677.7	1,060,918.8	96.7	
						Verificar la medición de pasajeros del Mexibús Línea I "Cd. Azteca - Tecámac"	Usuario	22,725,323.0	19,490,470.0	85.8					
						Verificar la medición de pasajeros del Mexibús Línea II "Lechería - Coacalco - Plaza Las Américas"	Usuario	21,662,867.0	19,094,304.0	88.1					
						Verificar la medición de pasajeros del Mexibús Línea III "Chimalhuacán - Nezahualcóyotl - Pantitlán"	Usuario	21,319,215.0	19,326,679.0	90.7					
						Verificar la medición de pasajeros del Mexibús Línea IV "Indios Verdes - Tlalhepantla - Ecatepec - Tecámac"	Usuario	11,047,140.0	10,304,433.0	93.3					
						Verificar la medición de pasajeros del Mexicable Ecatepec "Santa Clara - La Cañada"	Usuario	3,898,184.0	3,454,614.0	88.6					
						Verificar el cumplimiento de los kilómetros recorridos de las unidades BRT del Mexibús Línea I "Cd. Azteca - Tecámac"	Kilometro	7,369,400.0	7,346,784.0	99.7					
						Verificar el cumplimiento de los kilómetros recorridos de las unidades BRT del Mexibús Línea II "Lechería - Coacalco - Plaza Las Américas"	Kilometro	8,397,782.0	8,389,982.0	99.9					
						Verificar el cumplimiento de los kilómetros recorridos de las unidades BRT del Mexibús Línea III "Chimalhuacán - Nezahualcóyotl - Pantitlán"	Kilometro	6,466,435.0	7,031,507.0	108.7					
						Verificar el cumplimiento de los kilómetros recorridos de las unidades BRT del servicio del Mexibús Línea IV "Indios Verdes - Tlalhepantla - Ecatepec - Tecámac"	Kilometro	2,723,792.0	2,723,792.0	100					
						Verificar el cumplimiento de los kilómetros recorridos de las cabinas del Mexicable Ecatepec "Santa Clara"	Kilometro	10,651,940.0	10,688,923.0	100.3					
						Realizar la supervisión de la operación de la infraestructura del Mexibús Línea I "Cd. Azteca - Tecámac"	Supervisión	365.0	365.0	100					
						Realizar la supervisión de la operación de la infraestructura del Mexibús Línea II "Lechería - Coacalco - Plaza Las Américas"	Supervisión	365.0	365.0	100					
						Realizar la supervisión de la operación de la infraestructura del Mexibús Línea III "Chimalhuacán - Nezahualcóyotl - Pantitlán"	Supervisión	365.0	365.0	100					
						Realizar la supervisión de la operación de la infraestructura del Mexibús Línea IV "Indios Verdes - Tlalhepantla - Ecatepec - Tecámac"	Supervisión	311.0	311.0	100					
						Realizar la supervisión de la infraestructura del Mexicable Ecatepec "Santa Clara - La Cañada"	Supervisión	365.0	365.0	100					
						Revisión de los reportes de operación a la concesión del Mexipuerto Ciudad Azteca	Reporte	365.0	365.0	100					
						Verificar y apoyar la operación de la Estación de Transferencia Modal de La Paz	Supervisión	365.0	365.0	100					
						Revisión de los reportes de operación a la concesión del Mexipuerto Cuatro Caminos	Supervisión	365.0	365.0	100					
04	04	01	01	01	01	PASIVO DERIVADOS DE EROGACIONES DEVENGADAS Y PENDIENTES DE EJERCICIOS ANTERIORES						45,818.3	45,818.3		
						Pago de pasivos derivados de erogaciones devengadas y pendientes de ejercicios anteriores	Documento	9.0	9.0	100					
T O T A L											5,049,352.3	4,761,236.6	94.3		
											*****	*****			

ANEXOS ESTABLECIDOS EN DIFERENTES ORDENAMIENTOS

SITRAM y TEM

**Relación de Bienes Inmuebles que Componen el Patrimonio
Cuenta Pública 2021
(Miles de Pesos)**

Ente Público: Sistema de Transporte Masivo y Teleférico del Estado de México

Código	Descripción de Bienes Inmuebles	* Valor en Libros
	Terrenos	102,379.5
	Construcciones en Proceso	1,657,158.7
	TOTAL	1,759,538.2

**Relación de Bienes Muebles que Componen el Patrimonio
Cuenta Pública 2021
(Miles de Pesos)**

Ente Público: Sistema de Transporte Masivo y Teleférico del Estado de México

Código	Descripción de Bienes Muebles	Valor en Libros
	Mobiliario y Equipo de Oficina	802.3
	Equipo de Cómputo	1,974.7
	Mobiliario y Equipo de Fotografía, Sonido y Proyección	146.2
	Equipo de Transporte	195,063.7
	TOTAL	197,986.9

Sistema de Transporte Masivo y Teleférico del Estado de México
Cuenta Pública 2021
Relación de Cuentas Bancarias Productivas Específicas

Fondo, Programa o Convenio	Datos de la Cuenta Bancaria	
	Institución Bancaria	Número de Cuentas *
Bancomer Gasto Corriente	BANCOMER	981
Bancomer Ingresos Propios	BANCOMER	536
Bancomer Nomina Base	BANCOMER	903
Bancomer Nomina Eventual	BANCOMER	055
Bancomer Recursos Federales	BANCOMER	899
Bancomer Recursos Estatales	BANCOMER	450
Bancomer Obras Complementarias	BANCOMER	626
Bancomer Fondo Metropolitano	BANCOMER	793
Bancomer Gastos Pre-Operativos Mexibus 2	BANCOMER	743
Bancomer Puesta en Marcha Mexibus IV	BANCOMER	697
Bancomer Ingresos Propios Mupis	BANCOMER	354
Bancomer Fondo de Inversión	BANCOMER	714
Bancomer Fondo de Inversión	BANCOMER	891
Bancomer Fondo de Inversión	BANCOMER	425
Azteca Nomina Personal Base	BANCO AZTECA	532
Azteca Nomina Personal Eventual	BANCO AZTECA	788

FORMATOS PARA EL CUMPLIMIENTO DE LA LEY DE DISCIPLINA FINANCIERA DE LAS ENTIDADES FEDERATIVAS Y LOS MUNICIPIOS

SITRAM y TEM

CUENTA PÚBLICA DEL GOBIERNO, ORGANISMOS AUXILIARES Y AUTÓNOMOS DEL ESTADO DE MÉXICO 2021

Sistema de Transporte Masivo y Teleférico del Estado De México					
Estado de Situación Financiera Detallado - LDF					
Al 31 de Diciembre de 2021 y 2020					
(CIFRAS EN MILES DE PESOS)					
Concepto	2021	2020	Concepto	2021	2020
ACTIVO			PASIVO		
Activo Circulante			Pasivo Circulante		
a. Efectivo y Equivalentes (a=a1+a2+a3+a4+a5+a6+a7)	199,576.3	128,114.2	a. Cuentas por Pagar a Corto Plazo (a=a1+a2+a3+a4+a5+a6+a7+a8+a9)	1,740,946.8	375,575.2
a1) Efectivo			a1) Servicios Personales por Pagar a Corto Plazo	1,740,946.8	375,575.2
a2) Bancos/Tesorería	199,576.3	128,114.2	a2) Proveedores por Pagar a Corto Plazo		
a3) Bancos/Dependencias y Otros			a3) Contratistas por Obras Públicas por Pagar a Corto Plazo		
a4) Inversiones Temporales (Hasta 3 meses)			a4) Participaciones y Aportaciones por Pagar a Corto Plazo		
a5) Fondos con Afectación Específica			a5) Transferencias Otorgadas por Pagar a Corto Plazo		
a6) Depósitos de Fondos de Terceros en Garantía y/o Administración			a6) Intereses, Comisiones y Otros Gastos de la Deuda Pública por Pagar a Corto Plazo		
a7) Otros Efectivos y Equivalentes			a7) Retenciones y Contribuciones por Pagar a Corto Plazo		
b. Derechos a Recibir Efectivo o Equivalentes (b=b1+b2+b3+b4+b5+b6+b7)	1,061,188.5	55,648.4	a8) Devoluciones de la Ley de Ingresos por Pagar a Corto Plazo	0.0	0.0
b1) Inversiones Financieras de Corto Plazo	306.2	294.7	a9) Otras Cuentas por Pagar a Corto Plazo		
b2) Cuentas por Cobrar a Corto Plazo	1,060,882.3	55,353.7	b. Documentos por Pagar a Corto Plazo (b=b1+b2+b3)		
b3) Deudores Diversos por Cobrar a Corto Plazo			b1) Documentos Comerciales por Pagar a Corto Plazo		
b4) Ingresos por Recuperar a Corto Plazo			b2) Documentos con Contratistas por Obras Públicas por Pagar a Corto Plazo		
b5) Deudores por Anticipos de la Tesorería a Corto Plazo			b3) Otros Documentos por Pagar a Corto Plazo		
b6) Préstamos Otorgados a Corto Plazo			c. Porción a Corto Plazo de la Deuda Pública a Largo Plazo (c=c1+c2)		
b7) Otros Derechos a Recibir Efectivo o Equivalentes a Corto Plazo			c1) Porción a Corto Plazo de la Deuda Pública		
c. Derechos a Recibir Bienes o Servicios (c=c1+c2+c3+c4+c5)	0.0	0.0	c2) Porción a Corto Plazo de Arrendamiento Financiero	0.0	0.0
c1) Anticipo a Proveedores por Adquisición de Bienes y Prestación de Servicios a Corto Plazo			d. Títulos y Valores a Corto Plazo		
c2) Anticipo a Proveedores por Adquisición de Bienes Inmuebles y Muebles a Corto Plazo			e. Pasivos Diferidos a Corto Plazo (e=e1+e2+e3)		
c3) Anticipo a Proveedores por Adquisición de Bienes Intangibles a Corto Plazo			e1) Ingresos Cobrados por Adelantado a Corto Plazo		
c4) Anticipo a Contratistas por Obras Públicas a Corto Plazo			e2) Intereses Cobrados por Adelantado a Corto Plazo		
c5) Otros Derechos a Recibir Bienes o Servicios a Corto Plazo			e3) Otros Pasivos Diferidos a Corto Plazo		
d. Inventarios (d=d1+d2+d3+d4+d5)	0.0	0.0	f. Fondos y Bienes de Terceros en Garantía y/o Administración a Corto Plazo (f=f1+f2+f3+f4+f5+f6)	0.0	0.0
d1) Inventario de Mercancías para Venta			f1) Fondos en Garantía a Corto Plazo		
d2) Inventario de Mercancías Terminadas			f2) Fondos en Administración a Corto Plazo		
d3) Inventario de Mercancías en Proceso de Elaboración			f3) Fondos Contingentes a Corto Plazo		
d4) Inventario de Materias Primas, Materiales y Suministros para Producción			f4) Fondos de Fideicomisos, Mandatos y Contratos Análogos a Corto Plazo		
d5) Bienes en Tránsito			f5) Otros Fondos de Terceros en Garantía y/o Administración a Corto Plazo		
e. Almacenes			f6) Valores y Bienes en Garantía a Corto Plazo		
f. Estimación por Pérdida o Deterioro de Activos Circulantes (f=f1+f2)	0.0	0.0	g. Provisiones a Corto Plazo (g=g1+g2+g3)	0.0	0.0
f1) Estimaciones para Cuentas Incobrables por Derechos a Recibir Efectivo o Equivalentes			g1) Provisión para Demandas y Juicios a Corto Plazo		
f2) Estimación por Deterioro de Inventarios			g2) Provisión para Contingencias a Corto Plazo		
g. Otros Activos Circulantes (g=g1+g2+g3+g4)	0.0	0.0	g3) Otras Provisiones a Corto Plazo		
g1) Valores en Garantía			h. Otros Pasivos a Corto Plazo (h=h1+h2+h3)	0.0	0.0
g2) Bienes en Garantía (excluye depósitos de fondos)			h1) Ingresos por Clasificar		
g3) Bienes Derivados de Embargos, Decomisos, Aseguramientos y Dación en Pago			h2) Recaudación por Participar		
g4) Adquisición con Fondos de Terceros			h3) Otros Pasivos Circulantes		
IA. Total de Activos Circulantes (IA = a + b + c + d + e + f + g)	1,260,764.8	183,762.6	IIA. Total de Pasivos Circulantes (IIA = a + b + c + d + e + f + g + h)	1,740,946.8	375,575.2
Activo No Circulante			Pasivo No Circulante		
a. Inversiones Financieras a Largo Plazo			a. Cuentas por Pagar a Largo Plazo		
b. Derechos a Recibir Efectivo o Equivalentes a Largo Plazo			b. Documentos por Pagar a Largo Plazo		
c. Bienes Inmuebles, Infraestructura y Construcciones en Proceso	1,759,538.2	1,226,243.8	c. Deuda Pública a Largo Plazo		
d. Bienes Muebles	197,986.9	196,841.0	d. Pasivos Diferidos a Largo Plazo		
e. Activos Intangibles			e. Fondos y Bienes de Terceros en Garantía y/o en Administración a Largo Plazo		
f. Depreciación, Deterioro y Amortización Acumulada de Bienes	-66,000.5	-46,286.2	f. Provisiones a Largo Plazo		
g. Activos Diferidos			IB. Total de Pasivos No Circulantes (IB = a + b + c + d + e + f)	0.0	0.0
h. Estimación por Pérdida o Deterioro de Activos no Circulantes			II. Total del Pasivo (II = IIA + IB)	1,740,946.8	375,575.2
i. Otros Activos no Circulantes	291.0	7,623.4	HACIENDA PÚBLICA/PATRIMONIO		
IB. Total de Activos No Circulantes (IB = a + b + c + d + e + f + g + h + i)	1,891,815.6	1,384,422.0	IIIA. Hacienda Pública/Patrimonio Contribuido (IIIA = a + b + c)		
I. Total del Activo (I = IA + IB)	3,152,580.4	1,568,184.6	a. Aportaciones		
			b. Donaciones de Capital		
			c. Actualización de la Hacienda Pública/Patrimonio		
			IIIB. Hacienda Pública/Patrimonio Generado (IIIB = a + b + c + d + e)	1,411,633.6	1,192,609.4
			a. Resultados del Ejercicio (Ahorro/ Desahorro)	220,761.9	743,809.6
			b. Resultados de Ejercicios Anteriores	1,190,871.7	448,799.8
			c. Revaluos		
			d. Reservas		
			e. Rectificaciones de Resultados de Ejercicios Anteriores		
			IIIC. Exceso o Insuficiencia en la Actualización de la Hacienda Pública/Patrimonio (IIIC=a+b)	0.0	0.0
			a. Resultado por Posición Monetaria		
			b. Resultado por Tenencia de Activos no Monetarios		
			III. Total Hacienda Pública/Patrimonio (III = IIIA + IIIB + IIIC)	1,411,633.6	1,192,609.4
			IV. Total del Pasivo y Hacienda Pública/Patrimonio (IV = II + III)	3,152,580.4	1,568,184.6

SITRAM y TEM

Sistema de Transporte Masivo y Teleférico del Estado de México
Informe Analítico de la Deuda Pública y Otros Pasivos - LDF
Al 31 de Diciembre de 2020 y 2021

Denominación de la Deuda Pública y Otros Pasivos (c)	Saldo al 31 de Diciembre de 2020 (d)	Disposiciones del Periodo (e)	Amortizaciones del Periodo (f)	Revaluaciones, Reclasificaciones y Otros Ajustes (g)	Saldo Final del Periodo (h) h=d+e-f+g	Pago de Intereses del Periodo (i)	Pago de Comisiones y demás Costos Asociados Durante el Periodo (j)
1. Deuda Pública (1=A+B)	0.0	0.0	0.0	0.0	0.0		
A. Corto Plazo (A=a1+a2+a3)	0.0	0.0	0.0	0.0	0.0		
a1) Instituciones de Crédito							
a2) Títulos y Valores							
a3) Arrendamientos Financieros							
B. Largo Plazo (B=b1+b2+b3)	0.0	0.0	0.0	0.0	0.0		
b1) Instituciones de Crédito							
b2) Títulos y Valores							
b3) Arrendamientos Financieros							
2. Otros Pasivos	375,575.2				1,740,946.8		
3. Total de la Deuda Pública y Otros Pasivos (3=1+2)	375,575.2	0.0	0.0	0.0	1,740,946.8		
4. Deuda Contingente 1 (Informativo)	0.0	0.0	0.0	0.0	0.0		
A. Deuda Contingente 1							
B. Deuda Contingente 2							
C. Deuda Contingente XX							
5. Valor de Instrumentos Bono Cupón Cero 2 (Informativo)	0.0	0.0	0.0	0.0	0.0		
A. Instrumento Bono Cupón Cero 1							
B. Instrumento Bono Cupón Cero 2							
C. Instrumento Bono Cupón Cero XX							

1 Se refiere a cualquier Financiamiento sin fuente o garantía de pago definida, que sea asumida de manera solidaria o subsidiaria por las Entidades Federativas con sus Municipios, organismos descentralizados y empresas de participación estatal mayoritaria y fideicomisos, locales o municipales, y por los Municipios con sus respectivos organismos descentralizados y empresas de participación municipal mayoritaria.

2 Se refiere al valor del Bono Cupón Cero que respalda el pago de los créditos asociados al mismo (Activo).

Obligaciones a Corto Plazo (k)	Monto Contratado (l)	Plazo Pactado (m)	Tasa de Interés (n)	Comisiones y Costos Relacionados (o)	Tasa Efectiva (p)
6. Obligaciones a Corto Plazo (Informativo)					
A. Crédito 1					
B. Crédito 2					
C. Crédito XX					

CUENTA PÚBLICA DEL GOBIERNO, ORGANISMOS AUXILIARES Y AUTÓNOMOS DEL ESTADO DE MÉXICO 2021

Sistema de Transporte Masivo y Teleférico del Estado México										
Informe Analítico de Obligaciones Diferentes de Financiamientos										
Al 31 de Diciembre de 2021										
(Miles de Pesos)										
Denominación de las Obligaciones Diferentes de Financiamiento (c)	Fecha del Contrato (d)	Fecha de Inicio de Operación del Proyecto (e)	Fecha de Vencimiento (f)	Monto de la Inversión Pactado (g)	Plazo Pactado (h)	Monto Promedio Mensual del Pago de la Contraprestación (i)	Monto Promedio Mensual del Pago de la Contraprestación Correspondiente al Pago de Inversión (j)	Monto Pagado de la Inversión al XX de XXXX de 20XX (k)	Monto Pagado de la Inversión Actualizado al XX de XXXX de 20XX (l)	Saldo Pendiente por Pagar de la Inversión al XX de XXXX de 20XX (m = g - l)
A. Asociaciones Público Privadas (APP's) (A=a+b+c+d)				0.0		0.0	0.0			0.0
a) APP 1										0.0
b) APP 2										0.0
c) APP 3										0.0
d) APP XX										0.0
B. Otros Instrumentos (B=a+b+c+d)				0.0		0.0	0.0			0.0
a) Otro Instrumento 1										0.0
b) Otro Instrumento 2										0.0
c) Otro Instrumento 3										0.0
d) Otro Instrumento XX										0.0
C. Total de Obligaciones Diferentes de Financiamiento (C=A+B)				0.0		0.0	0.0			0.0

Sistema de Transporte Masivo y Teleférico del Estado México
Balance Presupuestario
Del 1 de Enero al 31 de Diciembre de 2021
(Miles de Pesos)

Concepto	Estimado / Aprobado	Devengado	Recaudado / Pagado
A. Ingresos Totales (A = A1+A2+A3)	5,113,273.2	4,981,721.9	4,981,721.9
A1. Ingresos de Libre Disposición	5,113,273.2	3,413,219.0	3,413,219.0
A2. Transferencias Federales Etiquetadas			
A3. Financiamiento Neto		1,568,502.9	1,568,502.9
B. Egresos Presupuestarios¹ (B = B1+B2)	5,113,273.2	4,761,236.6	3,192,733.5
B1. Gasto No Etiquetado (sin incluir Amortización de la Deuda Pública)	5,113,273.2	4,761,236.6	3,192,733.5
B2. Gasto Etiquetado (sin incluir Amortización de la Deuda Pública)			
C. Remanentes del Ejercicio Anterior (C = C1 + C2)	0.0	35,087.1	35,087.1
C1. Remanentes de Ingresos de Libre Disposición Aplicados en el Período		35,087.1	35,087.1
C2. Remanentes de Transferencias Federales Etiquetadas Aplicados en el Período			
I. Balance Presupuestario (I = A - B + C)	0.0	255,572.4	1,824,075.5
II. Balance Presupuestario sin Financiamiento Neto (II = I - A3)	0.0	-1,312,930.5	255,572.6
III. Balance Presupuestario sin Financiamiento Neto y sin Remanentes del Ejercicio Anterior (III= II - C)	0.0	-1,348,017.6	220,485.5
Concepto	Aprobado	Devengado	Pagado
E. Intereses, Comisiones y Gastos de la Deuda (E = E1+E2)	0.0	0.0	0.0
E1. Intereses, Comisiones y Gastos de la Deuda con Gasto No Etiquetado			
E2. Intereses, Comisiones y Gastos de la Deuda con Gasto Etiquetado			
IV. Balance Primario (IV = III + E)	0.0	-1,348,017.6	220,485.5
Concepto	Estimado/ Aprobado	Devengado	Recaudado / Pagado
F. Financiamiento (F = F1 + F2)	0.0	0.0	0.0
F1. Financiamiento con Fuente de Pago de Ingresos de Libre Disposición			
F2. Financiamiento con Fuente de Pago de Transferencias Federales Etiquetadas			
G. Amortización de la Deuda (G = G1 + G2)	0.0	0.0	0.0
G1. Amortización de la Deuda Pública con Gasto No Etiquetado			
G2. Amortización de la Deuda Pública con Gasto Etiquetado			
A3. Financiamiento Neto (A3 = F - G)	0.0	0.0	0.0
Concepto	Estimado/ Aprobado	Devengado	Recaudado / Pagado
A1. Ingresos de Libre Disposición	5,113,273.2	3,413,219.0	3,413,219.0
A3.1 Financiamiento Neto con Fuente de Pago de Ingresos de Libre Disposición (A3.1 = F1 - G1)	0.0	1,568,502.9	1,568,502.9
F1. Financiamiento con Fuente de Pago de Ingresos de Libre Disposición		1,568,502.9	1,568,502.9
G1. Amortización de la Deuda Pública con Gasto No Etiquetado			
B1. Gasto No Etiquetado (sin incluir Amortización de la Deuda Pública)	5,113,273.2	4,761,236.6	3,192,733.5
C1. Remanentes de Ingresos de Libre Disposición Aplicados en el Período		35,087.1	35,087.1
V. Balance Presupuestario de Recursos Disponibles (V = A1 + A3.1 - B1 + C1)	0.0	255,572.4	1,824,075.5
VI. Balance Presupuestario de Recursos Disponibles sin Financiamiento Neto (VI = V - A3.1)	0.0	-1,312,930.5	255,572.6
Concepto	Estimado/ Aprobado	Devengado	Recaudado / Pagado
A2. Transferencias Federales Etiquetadas			
A3.2 Financiamiento Neto con Fuente de Pago de Transferencias Federales Etiquetadas (A3.2 = F2 - G2)	0.0	0.0	0.0
F2. Financiamiento con Fuente de Pago de Transferencias Federales Etiquetadas			
G2. Amortización de la Deuda Pública con Gasto Etiquetado			
B2. Gasto Etiquetado (sin incluir Amortización de la Deuda Pública)	0.0	0.0	0.0
C2. Remanentes de Transferencias Federales Etiquetadas Aplicados en el Período			
VII. Balance Presupuestario de Recursos Etiquetados (VII = A2 + A3.2 - B2 + C2)	0.0	0.0	0.0
VIII. Balance Presupuestario de Recursos Etiquetados sin Financiamiento Neto (VIII = VII - A3.2)	0.0	0.0	0.0

CUENTA PÚBLICA DEL GOBIERNO, ORGANISMOS AUXILIARES Y AUTÓNOMOS DEL ESTADO DE MÉXICO 2021

Sistema de Transporte Masivo y Teleférico del Estado de México						
Estado Analítico de Ingresos Detallado - LDF						
Del 1 de Enero al 31 de Diciembre de 2021						
(Miles de Pesos)						
Concepto	Ingreso					Diferencia
	Estimado	Ampliaciones/ (Reducciones)	Modificado	Devengado	Recaudado	
Ingresos de Libre Disposición						
A. Impuestos			0.0			0.0
B. Cuotas y Aportaciones de Seguridad Social			0.0			0.0
C. Contribuciones de Mejoras			0.0			0.0
D. Derechos			0.0			0.0
E. Productos			0.0	98.8	98.8	-98.8
F. Aprovechamientos			0.0			0.0
G. Ingresos por Ventas de Bienes y Servicios	52,161.4	-17,074.3	35,087.1	35,215.3	35,215.3	-128.2
H. Participaciones (H=h1+h2+h3+h4+h5+h6+h7+h8+h9+h10+h11)	0.0	0.0	0.0	0.0	0.0	0.0
h1) Fondo General de Participaciones			0.0			0.0
h2) Fondo de Fomento Municipal			0.0			0.0
h3) Fondo de Fiscalización y Recaudación			0.0			0.0
h4) Fondo de Compensación			0.0			0.0
h5) Fondo de Extracción de Hidrocarburos			0.0			0.0
h6) Impuesto Especial Sobre Producción y Servicios			0.0			0.0
h7) 0.136% de la Recaudación Federal Participable			0.0			0.0
h8) 3.17% Sobre Extracción de Petróleo			0.0			0.0
h9) Gasolinas y Diésel			0.0			0.0
h10) Fondo del Impuesto Sobre la Renta			0.0			0.0
h11) Fondo de Estabilización de los Ingresos de las Entidades Federativas			0.0			0.0
L Incentivos Derivados de la Colaboración Fiscal (L=l1+l2+l3+l4+l5)	0.0	0.0	0.0	0.0	0.0	0.0
i1) Tenencia o Uso de Vehículos			0.0			0.0
i2) Fondo de Compensación ISAN			0.0			0.0
i3) Impuesto Sobre Automóviles Nuevos			0.0			0.0
i4) Fondo de Compensación de Repecos-Intermedios			0.0			0.0
i5) Otros Incentivos Económicos			0.0			0.0
J. Transferencias	5,061,111.8	-92,664.9	4,968,446.9	3,412,992.0	3,412,992.0	1,555,454.9
K. Convenios	0.0	0.0	0.0	0.0	0.0	0.0
k1) Otros Convenios y Subsidios			0.0			0.0
L. Otros Ingresos de Libre Disposición (L=l1+l2)	0.0	0.0	0.0	0.0	0.0	0.0
l1) Participaciones en Ingresos Locales			0.0			0.0
l2) Otros Ingresos de Libre Disposición			0.0			0.0
I. Total de Ingresos de Libre Disposición (I=A+B+C+D+E+F+G+H+I+J+K+L)	5,113,273.2	-109,739.2	5,003,534.0	3,448,306.1	3,448,306.1	1,555,227.9
Ingresos Excedentes de Ingresos de Libre Disposición			0.0			0.0
Transferencias Federales Etiquetadas			0.0			0.0
A. Aportaciones (A=a1+a2+a3+a4+a5+a6+a7+a8)	0.0	0.0	0.0	0.0	0.0	0.0
a1) Fondo de Aportaciones para la Nómina Educativa y Gasto Operativo			0.0			0.0
a2) Fondo de Aportaciones para los Servicios de Salud			0.0			0.0
a3) Fondo de Aportaciones para la Infraestructura Social			0.0			0.0
a4) Fondo de Aportaciones para el Fortalecimiento de los Municipios y de las Demarcaciones Territoriales del Distrito Federal			0.0			0.0
a5) Fondo de Aportaciones Múltiples			0.0			0.0
a6) Fondo de Aportaciones para la Educación Tecnológica y de Adultos			0.0			0.0
a7) Fondo de Aportaciones para la Seguridad Pública de los Estados y del Distrito Federal			0.0			0.0
a8) Fondo de Aportaciones para el Fortalecimiento de las Entidades Federativas			0.0			0.0
B. Convenios (B=b1+b2+b3+b4)	0.0	0.0	0.0	0.0	0.0	0.0
b1) Convenios de Protección Social en Salud			0.0			0.0
b2) Convenios de Descentralización			0.0			0.0
b3) Convenios de Reasignación			0.0			0.0
b4) Otros Convenios y Subsidios			0.0			0.0
C. Fondos Distintos de Aportaciones (C=c1+c2)	0.0	0.0	0.0	0.0	0.0	0.0
c1) Fondo para Entidades Federativas y Municipios Productores de Hidrocarburos			0.0			0.0
c2) Fondo Minero			0.0			0.0
D. Transferencias, Subsidios y Subvenciones, y Pensiones y Jubilaciones			0.0			0.0
E. Otras Transferencias Federales Etiquetadas			0.0			0.0
II. Total de Transferencias Federales Etiquetadas (II = A + B + C + D + E)	0.0	0.0	0.0	0.0	0.0	0.0
III. Ingresos Derivados de Financiamientos (III = A)	0.0	45,818.3	45,818.3	1,568,502.9	1,568,502.9	-1,522,684.6
A. Ingresos Derivados de Financiamientos		45,818.3	45,818.3	1,568,502.9	1,568,502.9	-1,522,684.6
IV. Total de Ingresos (IV = I + II + III)	5,113,273.2	-63,920.9	5,049,352.3	5,016,809.0	5,016,809.0	32,543.3
Datos Informativos						
1. Ingresos Derivados de Financiamientos con Fuente de Pago de Ingresos de Libre Disposición			0.0			0.0
2. Ingresos Derivados de Financiamientos con Fuente de Pago de Transferencias Federales Etiquetadas			0.0			0.0
3. Ingresos Derivados de Financiamientos (3 = 1 + 2)	0.0	0.0	0.0	0.0	0.0	0.0

SITRAM y TEM

Sistema de Transporte Masivo y Teleférico del Estado de México						
Estado Analítico del Ejercicio del Presupuesto de Egresos Detallado						
Clasificación por Objeto del Gasto (Capítulo y Concepto)						
Del 1 de Enero al 31 de Diciembre de 2021						
(Miles de Pesos)						
Concepto	Egresos					Subejercicio
	Aprobado	Ampliaciones/ (Reducciones)	Modificado	Devengado	Pagado	
I. Gasto No Etiquetado (I=A+B+C+D+E+F+G+H+I)	5,113,273.2	-63,920.9	5,049,352.3	4,761,236.6	3,192,733.5	288,115.7
A. Servicios Personales (A=a1+a2+a3+a4+a5+a6+a7)	40,716.9	0.0	40,716.9	34,944.6	34,944.6	5,772.3
a1) Remuneraciones al Personal de Carácter Permanente	10,395.5	-1,410.7	8,984.8	8,308.8	8,308.8	676.0
a2) Remuneraciones al Personal de Carácter Transitorio	10,932.9	-590.7	10,342.2	9,336.0	9,336.0	1,006.2
a3) Remuneraciones Adicionales y Especiales	10,233.0	-348.2	9,884.8	9,455.9	9,455.9	428.9
a4) Seguridad Social	5,826.2	488.4	6,314.6	4,689.3	4,689.3	1,625.3
a5) Otras Prestaciones Sociales y Económicas	3,062.4	1,443.7	4,506.1	2,737.3	2,737.3	1,768.8
a6) Previsiones			0.0			0.0
a7) Pago de Estímulos a Servidores Públicos	266.9	417.5	684.4	417.3	417.3	267.1
B. Materiales y Suministros (B=b1+b2+b3+b4+b5+b6+b7+b8+b9)	2,579.3	4,109.4	6,688.7	5,962.5	5,902.5	726.2
b1) Materiales de Administración, Emisión de Documentos y Artículos Oficiales	1,148.6	-247.7	900.9	894.6	894.6	6.3
b2) Alimentos y Utensilios			0.0			0.0
b3) Materias Primas y Materiales de Producción y Comercialización			0.0			0.0
b4) Materiales y Artículos de Construcción y de Reparación	9.3	55.4	64.7	62.4	2.4	2.3
b5) Productos Químicos, Farmacéuticos y de Laboratorio	15.0	4,000.5	4,015.5	3,706.1	3,706.1	309.4
b6) Combustibles, Lubricantes y Aditivos	1,145.0	-59.5	1,085.5	1,020.5	1,020.5	65.0
b7) Vestuario, Blancos, Prendas de Protección y Artículos Deportivos	120.0		120.0	79.8	79.8	40.2
b8) Materiales y Suministros Para Seguridad			0.0			0.0
b9) Herramientas, Refacciones y Accesorios Menores	141.4	360.7	502.1	199.1	199.1	303.0
C. Servicios Generales (C=c1+c2+c3+c4+c5+c6+c7+c8+c9)	824,429.2	-272,837.0	551,592.2	457,144.9	382,418.0	94,447.3
c1) Servicios Básicos	3,724.1	922.3	4,646.4	4,108.0	3,827.5	538.4
c2) Servicios de Arrendamiento	351,497.2	-135,375.9	216,121.3	170,284.7	139,480.2	45,836.6
c3) Servicios Profesionales, Científicos, Técnicos y Otros Servicios	198,569.3	22,263.6	220,832.9	187,325.7	157,105.5	33,507.2
c4) Servicios Financieros, Bancarios y Comerciales	7,549.9	-714.4	6,835.5	2,821.1	2,438.8	4,014.4
c5) Servicios de Instalación, Reparación, Mantenimiento y Conservación	260,056.1	-159,903.4	100,152.7	90,764.3	77,724.8	9,388.4
c6) Servicios de Comunicación Social y Publicidad	403.0	58.0	461.0	202.1	202.1	258.9
c7) Servicios de Traslado y Viáticos	560.0	-101.4	458.6	368.3	368.4	90.3
c8) Servicios Oficiales	332.5	-66.5	266.0			266.0
c9) Otros Servicios Generales	1,737.1	80.7	1,817.8	1,270.7	1,270.7	547.1
D. Transferencias, Asignaciones, Subsidios y Otras Ayudas (D=d1+d2+d3+d4+d5+d6+d7+d8+d9)	860,897.0	159,208.4	1,020,105.4	1,003,135.4	876,091.4	16,970.0
d1) Transferencias Internas y Asignaciones al Sector Público			0.0			0.0
d2) Transferencias al Resto del Sector Público			0.0			0.0
d3) Subsidios y Subvenciones	860,897.0	159,208.4	1,020,105.4	1,003,135.4	876,091.4	16,970.0
d4) Ayudas Sociales			0.0			0.0
d5) Pensiones y Jubilaciones			0.0			0.0
d6) Transferencias a Fideicomisos, Mandatos y Otros Análogos			0.0			0.0
d7) Transferencias a la Seguridad Social			0.0			0.0
d8) Donativos			0.0			0.0
d9) Transferencias al Exterior			0.0			0.0
E. Bienes Muebles, Inmuebles e Intangibles (E=e1+e2+e3+e4+e5+e6+e7+e8+e9)	11,500.0	-220.0	11,280.0	11,100.0	2,263.4	180.0
e1) Mobiliario y Equipo de Administración	11,500.0	-220.0	11,280.0	11,100.0	2,263.4	180.0
e2) Mobiliario y Equipo Educativo y Recreativo			0.0			0.0
e3) Equipo e Instrumental Médico y de Laboratorio			0.0			0.0
e4) Vehículos y Equipo de Transporte			0.0			0.0
e5) Equipo de Defensa y Seguridad			0.0			0.0
e6) Maquinaria, Otros Equipos y Herramientas			0.0			0.0
e7) Activos Biológicos			0.0			0.0
e8) Bienes Inmuebles			0.0			0.0
e9) Activos Intangibles			0.0			0.0
F. Inversión Pública (F=f1+f2+f3)	3,373,150.8	0.0	3,373,150.8	3,203,130.9	1,845,295.3	170,019.9
f1) Obra Pública en Bienes de Dominio Público	3,373,150.8		3,373,150.8	3,203,130.9	1,845,295.3	170,019.9
f2) Obra Pública en Bienes Propios			0.0			0.0
f3) Proyectos Productivos y Acciones de Fomento			0.0			0.0
G. Inversiones Financieras y Otras Provisiones (G=g1+g2+g3+g4+g5+g6+g7)	0.0	0.0	0.0	0.0	0.0	0.0
g1) Inversiones Para el Fomento de Actividades Productivas			0.0			0.0
g2) Acciones y Participaciones de Capital			0.0			0.0
g3) Compra de Títulos y Valores			0.0			0.0
g4) Concesión de Préstamos			0.0			0.0
g5) Inversiones en Fideicomisos, Mandatos y Otros Análogos			0.0			0.0
Fideicomiso de Desastres Naturales (Informativo)			0.0			0.0
g6) Otras Inversiones Financieras			0.0			0.0
g7) Provisiones para Contingencias y Otras Erogaciones Especiales			0.0			0.0
H. Participaciones y Aportaciones (H=h1+h2+h3)	0.0	0.0	0.0	0.0	0.0	0.0
h1) Participaciones			0.0			0.0
h2) Aportaciones			0.0			0.0
h3) Convenios			0.0			0.0
I. Deuda Pública (I=i1+i2+i3+i4+i5+i6+i7)	0.0	45,818.3	45,818.3	45,818.3	45,818.3	0.0
i1) Amortización de la Deuda Pública			0.0			0.0
i2) Intereses de la Deuda Pública			0.0			0.0
i3) Comisiones de la Deuda Pública			0.0			0.0
i4) Gastos de la Deuda Pública			0.0			0.0
i5) Costo por Coberturas			0.0			0.0
i6) Apoyos Financieros			0.0			0.0
i7) Adeudos de Ejercicios Fiscales Anteriores (ADEFAS)		45,818.3	45,818.3	45,818.3	45,818.3	0.0

CUENTA PÚBLICA DEL GOBIERNO, ORGANISMOS AUXILIARES Y AUTÓNOMOS DEL ESTADO DE MÉXICO 2021

Concepto	Egresos					Subejercicio
	Aprobado	Ampliaciones/ (Reducciones)	Modificado	Devengado	Pagado	
II. Gasto Etiquetado (II=A+B+C+D+E+F+G+H+I)	0.0	0.0	0.0	0.0	0.0	0.0
A. Servicios Personales (A=a1+a2+a3+a4+a5+a6+a7)	0.0	0.0	0.0	0.0	0.0	0.0
a1) Remuneraciones al Personal de Carácter Permanente			0.0	0.0		0.0
a2) Remuneraciones al Personal de Carácter Transitorio			0.0	0.0		0.0
a3) Remuneraciones Adicionales y Especiales			0.0	0.0		0.0
a4) Seguridad Social			0.0	0.0		0.0
a5) Otras Prestaciones Sociales y Económicas			0.0	0.0		0.0
a6) Previsiones			0.0	0.0		0.0
a7) Pago de Estímulos a Servidores Públicos			0.0	0.0		0.0
B. Materiales y Suministros (B=b1+b2+b3+b4+b5+b6+b7+b8+b9)	0.0	0.0	0.0	0.0	0.0	0.0
b1) Materiales de Administración, Emisión de Documentos y Artículos Oficiales			0.0	0.0		0.0
b2) Alimentos y Utensilios			0.0	0.0		0.0
b3) Materias Primas y Materiales de Producción y Comercialización			0.0	0.0		0.0
b4) Materiales y Artículos de Construcción y de Reparación			0.0	0.0		0.0
b5) Productos Químicos, Farmacéuticos y de Laboratorio			0.0	0.0		0.0
b6) Combustibles, Lubricantes y Aditivos			0.0	0.0		0.0
b7) Vestuario, Blancos, Prendas de Protección y Artículos Deportivos			0.0	0.0		0.0
b8) Materiales y Suministros Para Seguridad			0.0	0.0		0.0
b9) Herramientas, Refacciones y Accesorios Menores			0.0	0.0		0.0
C. Servicios Generales (C=c1+c2+c3+c4+c5+c6+c7+c8+c9)	0.0	0.0	0.0	0.0	0.0	0.0
c1) Servicios Básicos			0.0	0.0		0.0
c2) Servicios de Arrendamiento			0.0	0.0		0.0
c3) Servicios Profesionales, Científicos, Técnicos y Otros Servicios			0.0	0.0		0.0
c4) Servicios Financieros, Bancarios y Comerciales			0.0	0.0		0.0
c5) Servicios de Instalación, Reparación, Mantenimiento y Conservación			0.0	0.0		0.0
c6) Servicios de Comunicación Social y Publicidad			0.0	0.0		0.0
c7) Servicios de Traslado y Viáticos			0.0	0.0		0.0
c8) Servicios Oficiales			0.0	0.0		0.0
c9) Otros Servicios Generales			0.0	0.0		0.0
D. Transferencias, Asignaciones, Subsidios y Otras Ayudas (D=d1+d2+d3+d4+d5+d6+d7+d8+d9)	0.0	0.0	0.0	0.0	0.0	0.0
d1) Transferencias Internas y Asignaciones al Sector Público			0.0	0.0		0.0
d2) Transferencias al Resto del Sector Público			0.0	0.0		0.0
d3) Subsidios y Subvenciones			0.0	0.0		0.0
d4) Ayudas Sociales			0.0	0.0		0.0
d5) Pensiones y Jubilaciones			0.0	0.0		0.0
d6) Transferencias a Fideicomisos, Mandatos y Otros Análogos			0.0	0.0		0.0
d7) Transferencias a la Seguridad Social			0.0	0.0		0.0
d8) Donativos			0.0	0.0		0.0
d9) Transferencias al Exterior			0.0	0.0		0.0
E. Bienes Muebles, Inmuebles e Intangibles (E=e1+e2+e3+e4+e5+e6+e7+e8+e9)	0.0	0.0	0.0	0.0	0.0	0.0
e1) Mobiliario y Equipo de Administración			0.0	0.0		0.0
e2) Mobiliario y Equipo Educativo y Recreativo			0.0	0.0		0.0
e3) Equipo e Instrumental Médico y de Laboratorio			0.0	0.0		0.0
e4) Vehículos y Equipo de Transporte			0.0	0.0		0.0
e5) Equipo de Defensa y Seguridad			0.0	0.0		0.0
e6) Maquinaria, Otros Equipos y Herramientas			0.0	0.0		0.0
e7) Activos Biológicos			0.0	0.0		0.0
e8) Bienes Inmuebles			0.0	0.0		0.0
e9) Activos Intangibles			0.0	0.0		0.0
F. Inversión Pública (F=f1+f2+f3)	0.0	0.0	0.0	0.0	0.0	0.0
f1) Obra Pública en Bienes de Dominio Público			0.0	0.0		0.0
f2) Obra Pública en Bienes Propios			0.0	0.0		0.0
f3) Proyectos Productivos y Acciones de Fomento			0.0	0.0		0.0
G. Inversiones Financieras y Otras Provisiones (G=g1+g2+g3+g4+g5+g6+g7)	0.0	0.0	0.0	0.0	0.0	0.0
g1) Inversiones Para el Fomento de Actividades Productivas			0.0	0.0		0.0
g2) Acciones y Participaciones de Capital			0.0	0.0		0.0
g3) Compra de Títulos y Valores			0.0	0.0		0.0
g4) Concesión de Préstamos			0.0	0.0		0.0
g5) Inversiones en Fideicomisos, Mandatos y Otros Análogos			0.0	0.0		0.0
Fideicomiso de Desastres Naturales (Informativo)			0.0	0.0		0.0
g6) Otras Inversiones Financieras			0.0	0.0		0.0
g7) Provisiones para Contingencias y Otras Erogaciones Especiales			0.0	0.0		0.0
H. Participaciones y Aportaciones (H=h1+h2+h3)	0.0	0.0	0.0	0.0	0.0	0.0
h1) Participaciones			0.0	0.0		0.0
h2) Aportaciones			0.0	0.0		0.0
h3) Convenios			0.0	0.0		0.0
I. Deuda Pública (I=i1+i2+i3+i4+i5+i6+i7)	0.0	0.0	0.0	0.0	0.0	0.0
i1) Amortización de la Deuda Pública			0.0	0.0		0.0
i2) Intereses de la Deuda Pública			0.0	0.0		0.0
i3) Comisiones de la Deuda Pública			0.0	0.0		0.0
i4) Gastos de la Deuda Pública			0.0	0.0		0.0
i5) Costo por Coberturas			0.0	0.0		0.0
i6) Apoyos Financieros			0.0	0.0		0.0
i7) Adeudos de Ejercicios Fiscales Anteriores (ADEFAS)			0.0	0.0		0.0
III. Total de Egresos (III = I + II)	5,113,273.2	-63,920.9	5,049,352.3	4,761,236.6	3,192,733.5	288,115.7

SITRAM y TEM

Sistema de Transporte Masivo y Teleférico del Estado de México						
Estado Analítico del Ejercicio del Presupuesto de Egresos Detallado						
Clasificación Administrativa						
Del 1 de Enero al 31 de Diciembre de 2021						
(Miles de Pesos)						
Concepto (c)	Egresos					Subejercicio
	Aprobado	Ampliaciones/ (Reducciones)	Modificado	Devengado	Pagado	
I. Gasto No Etiquetado (I=A+B+C+D+E+F+G+H)	5,113,273.2	-63,920.9	5,049,352.3	4,761,236.6	3,192,733.5	288,115.7
Sistema de Transporte Masivo y Teleférico del Estado de México (220C03000000000)	5,113,273.2	-63,920.9	5,049,352.3	4,761,236.6	3,192,733.5	288,115.7
II. Gasto Etiquetado (II=A+B+C+D+E+F+G+H)	0.0	0.0	0.0	0.0	0.0	0.0
Sistema de Transporte Masivo y Teleférico del Estado de México (220C03000000000)			0.0			0.0
III. Total de Egresos (III = I + II)	5,113,273.2	-63,920.9	5,049,352.3	4,761,236.6	3,192,733.5	288,115.7

CUENTA PÚBLICA DEL GOBIERNO, ORGANISMOS AUXILIARES Y AUTÓNOMOS DEL ESTADO DE MÉXICO 2021

Sistema de Transporte Masivo y Teleférico del Estado de México						
Estado Analítico del Ejercicio del Presupuesto de Egresos Detallado						
Clasificación Funcional (Finalidad y Función)						
Del 1 de Enero al 31 de Diciembre de 2021						
(Miles de Pesos)						
Concepto (c)	Egresos					Subejercicio (e)
	Aprobado (d)	Ampliaciones/ (Reducciones)	Modificado	Devengado	Pagado	
I. Gasto No Etiquetado (I=A+B+C+D)	5,113,273.2	-63,920.9	5,049,352.3	4,761,236.6	3,192,733.5	288,115.7
A. Gobierno (A=a1+a2+a3+a4+a5+a6+a7+a8)	0.0	0.0	0.0	0.0	0.0	0.0
a1) Legislación			0.0			0.0
a2) Justicia			0.0			0.0
a3) Coordinación de la Política de Gobierno			0.0			0.0
a4) Relaciones Exteriores			0.0			0.0
a5) Asuntos Financieros y Hacendarios			0.0			0.0
a6) Seguridad Nacional			0.0			0.0
a7) Asuntos de Orden Público y de Seguridad Interior			0.0			0.0
a8) Otros Servicios Generales			0.0			0.0
B. Desarrollo Social (B=b1+b2+b3+b4+b5+b6+b7)	0.0	0.0	0.0	0.0	0.0	0.0
b1) Protección Ambiental			0.0			0.0
b2) Vivienda y Servicios a la Comunidad			0.0			0.0
b3) Salud			0.0			0.0
b4) Recreación, Cultura y Otras Manifestaciones Sociales			0.0			0.0
b5) Educación			0.0			0.0
b6) Protección Social			0.0			0.0
b7) Otros Asuntos Sociales			0.0			0.0
C. Desarrollo Económico (C=c1+c2+c3+c4+c5+c6+c7+c8+c9)	5,113,273.2	-109,739.2	5,003,534.0	4,715,418.3	3,146,915.2	288,115.7
c1) Asuntos Económicos, Comerciales y Laborales en General			0.0			0.0
c2) Agropecuaria, Silvicultura, Pesca y Caza			0.0			0.0
c3) Combustibles y Energía			0.0			0.0
c4) Minería, Manufacturas y Construcción			0.0			0.0
c5) Transporte			0.0			0.0
c6) Comunicaciones	5,113,273.2	-109,739.2	5,003,534.0	4,715,418.3	3,146,915.2	288,115.7
c7) Turismo			0.0			0.0
c8) Ciencia, Tecnología e Innovación			0.0			0.0
c9) Otras Industrias y Otros Asuntos Económicos			0.0			0.0
D. Otras No Clasificadas en Funciones Anteriores (D=d1+d2+d3+d4)	0.0	45,818.3	45,818.3	45,818.3	45,818.3	0.0
d1) Transacciones de la Deuda Pública / Costo Financiero de la Deuda			0.0			0.0
d2) Transferencias, Participaciones y Aportaciones Entre Diferentes Niveles y Órdenes de Gobierno			0.0			0.0
d3) Saneamiento del Sistema Financiero			0.0			0.0
d4) Adeudos de Ejercicios Fiscales Anteriores		45,818.3	45,818.3	45,818.3	45,818.3	0.0
II. Gasto Etiquetado (II=A+B+C+D)	0.0	0.0	0.0	0.0	0.0	0.0
A. Gobierno (A=a1+a2+a3+a4+a5+a6+a7+a8)	0.0	0.0	0.0	0.0	0.0	0.0
a1) Legislación			0.0			0.0
a2) Justicia			0.0			0.0
a3) Coordinación de la Política de Gobierno			0.0			0.0
a4) Relaciones Exteriores			0.0			0.0
a5) Asuntos Financieros y Hacendarios			0.0			0.0
a6) Seguridad Nacional			0.0			0.0
a7) Asuntos de Orden Público y de Seguridad Interior			0.0			0.0
a8) Otros Servicios Generales			0.0			0.0
B. Desarrollo Social (B=b1+b2+b3+b4+b5+b6+b7)	0.0	0.0	0.0	0.0	0.0	0.0
b1) Protección Ambiental			0.0			0.0
b2) Vivienda y Servicios a la Comunidad			0.0			0.0
b3) Salud			0.0			0.0
b4) Recreación, Cultura y Otras Manifestaciones Sociales			0.0			0.0
b5) Educación			0.0			0.0
b6) Protección Social			0.0			0.0
b7) Otros Asuntos Sociales			0.0			0.0
C. Desarrollo Económico (C=c1+c2+c3+c4+c5+c6+c7+c8+c9)	0.0	0.0	0.0	0.0	0.0	0.0
c1) Asuntos Económicos, Comerciales y Laborales en General			0.0			0.0
c2) Agropecuaria, Silvicultura, Pesca y Caza			0.0			0.0
c3) Combustibles y Energía			0.0			0.0
c4) Minería, Manufacturas y Construcción			0.0			0.0
c5) Transporte			0.0			0.0
c6) Comunicaciones			0.0			0.0
c7) Turismo			0.0			0.0
c8) Ciencia, Tecnología e Innovación			0.0			0.0
c9) Otras Industrias y Otros Asuntos Económicos			0.0			0.0
D. Otras No Clasificadas en Funciones Anteriores (D=d1+d2+d3+d4)	0.0	0.0	0.0	0.0	0.0	0.0
d1) Transacciones de la Deuda Pública / Costo Financiero de la Deuda			0.0			0.0
d2) Transferencias, Participaciones y Aportaciones Entre Diferentes Niveles y Órdenes de Gobierno			0.0			0.0
d3) Saneamiento del Sistema Financiero			0.0			0.0
d4) Adeudos de Ejercicios Fiscales Anteriores			0.0			0.0
III. Total de Egresos (III = I + II)	5,113,273.2	-63,920.9	5,049,352.3	4,761,236.6	3,192,733.5	288,115.7

SITRAM y TEM

Sistema de Transporte Masivo y Teleférico del Estado de México Estado Analítico del Ejercicio del Presupuesto de Egresos Detallado Clasificación de Servicios Personales por Categoría Del 1 de Enero al 31 de Diciembre de 2021 (Miles de Pesos)						
Concepto (c)	Egresos					Subejercicio
	Aprobado	Ampliaciones/ (Reducciones)	Modificado	Devengado	Pagado	
I. Gasto No Etiquetado (I=A+B+C+D+E+F)	40,716.9	0.0	40,716.9	34,944.6	34,944.6	5,772.3
A. Personal Administrativo y de Servicio Público	40,716.9		40,716.9	34,944.6	34,944.6	5,772.3
B. Magisterio			0.0			0.0
C. Servicios de Salud (C=c1+c2)	0.0	0.0	0.0	0.0	0.0	0.0
c1) Personal Administrativo			0.0			0.0
c2) Personal Médico, Paramédico y afín			0.0			0.0
D. Seguridad Pública			0.0			0.0
E. Gastos asociados a la implementación de nuevas leyes federales o reformas a las mismas (E = e1 + e2)	0.0	0.0	0.0	0.0	0.0	0.0
e1) Nombre del Programa o Ley 1			0.0			0.0
e2) Nombre del Programa o Ley 2			0.0			0.0
F. Sentencias laborales definitivas			0.0			0.0
II. Gasto Etiquetado (II=A+B+C+D+E+F)	0.0	0.0	0.0	0.0	0.0	0.0
A. Personal Administrativo y de Servicio Público			0.0			0.0
B. Magisterio			0.0			0.0
C. Servicios de Salud (C=c1+c2)	0.0	0.0	0.0	0.0	0.0	0.0
c1) Personal Administrativo			0.0			0.0
c2) Personal Médico, Paramédico y afín			0.0			0.0
D. Seguridad Pública			0.0			0.0
E. Gastos asociados a la implementación de nuevas leyes federales o reformas a las mismas (E = e1 + e2)	0.0	0.0	0.0	0.0	0.0	0.0
e1) Nombre del Programa o Ley 1			0.0			0.0
e2) Nombre del Programa o Ley 2			0.0			0.0
F. Sentencias laborales definitivas			0.0			0.0
III. Total del Gasto en Servicios Personales (III = I + II)	40,716.9	0.0	40,716.9	34,944.6	34,944.6	5,772.3