

**INSTITUTO DE INFORMACIÓN E
INVESTIGACIÓN GEOGRÁFICA,
ESTADÍSTICA Y CATASTRAL DEL
ESTADO DE MÉXICO**

(IGECEM)

C O N T E N I D O	PÁGINA
I. INFORMACIÓN CONTABLE	
ESTADO DE SITUACIÓN FINANCIERA	5
ESTADO DE ACTIVIDADES	6
ESTADO DE VARIACIÓN EN LA HACIENDA PÚBLICA	7
ESTADO DE CAMBIOS EN LA SITUACIÓN FINANCIERA	8
ESTADO DE FLUJOS DE EFECTIVO	9
ESTADO ANALÍTICO DEL ACTIVO	10
ESTADO ANALÍTICO DE LA DEUDA Y OTROS PASIVOS	11
INFORME SOBRE LOS PASIVOS CONTINGENTES	12
NOTAS A LOS ESTADOS FINANCIEROS	13
II. INFORMACIÓN PRESUPUESTARIA	31
III. INFORMACIÓN PROGRAMÁTICA	47
IV. ANEXOS ESTABLECIDOS EN DIFERENTES ORDENAMIENTOS	73
V. FORMATOS PARA EL CUMPLIMIENTO DE LA LEY DE DISCIPLINA FINANCIERA DE LAS ENTIDADES FEDERATIVAS Y LOS MUNICIPIOS	77

I G E C E M

Instituto de Información e Investigación Geográfica Estadística y Catastral del Estado de México
Estado de Situación Financiera
Al 31 de Diciembre de 2021 y 2020
(Miles de Pesos)

Concepto	Año		Concepto	Año	
	2021	2020		2021	2020
ACTIVO			PASIVO		
<i>Activo Circulante</i>			<i>Pasivo Circulante</i>		
Efectivo y Equivalentes	5,458.7	4,725.0	Cuentas por Pagar a Corto Plazo	1,271.7	918.7
Derechos a Recibir Efectivo o Equivalentes	1.0		Documentos por Pagar a Corto Plazo		
Derechos a Recibir Bienes o Servicios			Porción a Corto Plazo de la Deuda Pública a Largo Plazo		
Inventarios			Titulos y Valores a Corto Plazo		
Almacenes			Pasivos Diferidos a Corto Plazo		
Estimación por Pérdida o Deterioro de Activos Circulantes			Fondos y Bienes de Terceros en Garantía y/o Administración a Corto Plazo		
Otros Activos Circulantes			Provisiones a Corto Plazo		
			Otros Pasivos a Corto Plazo		
Total de Activos Circulantes	5,459.7	4,725.0	Total de Pasivos Circulantes	1,271.7	918.7
<i>Activo No Circulante</i>			<i>Pasivo No Circulante</i>		
Inversiones Financieras a Largo Plazo			Cuentas por Pagar a Largo Plazo		
Derechos a Recibir Efectivo o Equivalentes a Largo Plazo			Documentos por Pagar a Largo Plazo		
Bienes Inmuebles, Infraestructura y Construcciones en Proceso			Deuda Pública a Largo Plazo		
Bienes Muebles	43,508.4	43,508.4	Pasivos Diferidos a Largo Plazo		
Activos Intangibles			Fondos y Bienes de Terceros en Garantía y/o en Administración a Largo Plazo		
Depreciación, Deterioro y Amortización Acumulada de Bienes	-32,123.2	-32,362.9	Provisiones a Largo Plazo		
Activos Diferidos	61.0	61.0			
Estimación por Pérdida o Deterioro de Activos no Circulantes			Total de Pasivos No Circulantes	.0	.0
Otros Activos no Circulantes					
Total de Activos No Circulantes	11,446.2	11,206.5	Total del Pasivo	1,271.7	918.7
Total del Activo	16,905.9	15,931.5	HACIENDA PÚBLICA/ PATRIMONIO		
			<i>Hacienda Pública/Patrimonio Contribuido</i>	15,408.3	15,408.3
			Aportaciones	15,408.3	15,408.3
			Donaciones de Capital		
			Actualización de la Hacienda Pública / Patrimonio		
			Hacienda Pública/Patrimonio Generado	225.9	-395.5
			Resultados del Ejercicio (Ahorro / Desahorro)	4,427.8	-217.2
			Resultados de Ejercicios Anteriores	-9,363.1	-5,339.5
			Revalúos	5,161.2	5,161.2
			Reservas		
			Rectificaciones de Resultados de Ejercicios Anteriores		
			Exceso o Insuficiencia en la Actualización de la Hacienda Pública/Patrimonio	.0	.0
			Resultado por Posición Monetaria		
			Resultado por Tenencia de Activos no Monetarios		
			Total Hacienda Pública/ Patrimonio	15,634.2	15,012.8
			Total del Pasivo y Hacienda Pública / Patrimonio	16,905.9	15,931.5

CUENTA PÚBLICA DEL GOBIERNO, ORGANISMOS AUXILIARES Y AUTÓNOMOS DEL ESTADO DE MÉXICO 2021

Instituto de Información e Investigación Geográfica Estadística y Catastral del Estado de México
 Estado de Actividades
 Del 1 de Enero al 31 de Diciembre de 2021 y 2020
 (Miles de Pesos)

Concepto	2021	2020
INGRESOS Y OTROS BENEFICIOS		
Ingresos de la Gestión	24.0	.0
Impuestos		
Cuotas y Aportaciones de Seguridad Social		
Contribuciones de Mejoras		
Derechos		
Productos	24.0	
Aprovechamientos		
Ingresos por Venta de Bienes y Prestación de Servicios		
Participaciones, Aportaciones, Convenios Incentivos Derivados de la Colaboración Fiscal, Fondos Distintos de Aportaciones, Transferencias, Asignaciones, Subsidios y Subvenciones y Pensiones y Jubilaciones	102,740.8	102,175.7
Participaciones, Aportaciones, Convenios, Incentivos Derivados de la Colaboración Fiscal y Fondos Distintos de Aportaciones		
Transferencia, Asignaciones, Subsidios y Subvenciones y Pensiones y Jubilaciones	102,740.8	102,175.7
Otros Ingresos y Beneficios	86.1	43.8
Ingresos Financieros		43.8
Incremento por Variación de Inventarios		
Disminución del Exceso de Estimaciones por Pérdida o Deterioro u Obsolescencia		
Disminución del Exceso de Provisiones		
Otros Ingresos y Beneficios Varios	86.1	
Total de Ingresos y Otros Beneficios	102,850.9	102,219.5
GASTOS Y OTRAS PÉRDIDAS		
Gastos de Funcionamiento	98,602.5	90,705.5
Servicios Personales	74,418.6	71,740.2
Materiales y Suministros	1,773.7	1,993.2
Servicios Generales	22,410.2	16,972.1
Transferencia, Asignaciones, Subsidios y Otras Ayudas	.0	.0
Transferencias Internas y Asignaciones al Sector Público		
Transferencias al Resto del Sector Público		
Subsidios y Subvenciones		
Ayudas Sociales		
Pensiones y Jubilaciones		
Transferencias a Fideicomisos, Mandatos y Contratos Análogos		
Transferencias a la Seguridad Social		
Donativos		
Transferencias al Exterior		
Participaciones y Aportaciones	.0	.0
Participaciones		
Aportaciones		
Convenios		
Intereses, Comisiones y Otros Gastos de la Deuda Pública	.0	.0
Intereses de la Deuda Pública		
Comisiones de la Deuda Pública		
Gastos de la Deuda Pública		
Costo por Coberturas		
Apoyos Financieros		
Otros Gastos y Pérdidas Extraordinarias	-179.4	4,083.9
Estimaciones, Depreciaciones, Deterioros, Obsolescencia y Amortizaciones	-179.4	4,071.9
Provisiones		
Disminución de Inventarios		
Aumento por Insuficiencia de Estimaciones por Pérdida o Deterioro y Obsolescencia		
Aumento por Insuficiencia de Provisiones		
Otros Gastos		12.0
Inversión Pública	.0	7,647.3
Inversión Pública no Capitalizable		7,647.3
Total de Gastos y Otras Pérdidas	98,423.1	102,436.7
Resultados del Ejercicio (Ahorro/Desahorro)	4,427.8	-217.2

Instituto de Información e Investigación Geográfica Estadística y Catastral del Estado de México Estado de Variación en la Hacienda Pública Del 1 de Enero al 31 de Diciembre 2021 y 2020					
Concepto	Hacienda Pública / Patrimonio Contribuido	Hacienda Pública / Patrimonio Generado de Ejercicios Anteriores	Hacienda Pública / Patrimonio Generado del Ejercicio	Exceso o Insuficiencia en la Actualización de la Hacienda Pública / Patrimonio	Total
Hacienda Pública / Patrimonio Contribuido Neto de 2020	15,408.3				15,408.3
Aportaciones	15,408.3				15,408.3
Donaciones de Capital					0.0
Actualización de la Hacienda Pública/Patrimonio					0.0
Hacienda Pública / Patrimonio Generado Neto de 2020		-178.3	-217.2	0.0	-395.5
Resultados del Ejercicio (Ahorro/Desahorro)			-217.2		-217.2
Resultados de Ejercicios Anteriores		-5,339.5			-5,339.5
Revalúos		5,161.2			5,161.2
Reservas					0.0
Rectificaciones de Resultados de Ejercicios Anteriores					0.0
Exceso o Insuficiencia en la Actualización de la Hacienda Pública / Patrimonio Neto de 2020				0.0	0.0
Resultado por Posición Monetaria					0.0
Resultado por Tenencia de Activos no Monetarios					0.0
Hacienda Pública / Patrimonio Neto Final de 2020	15,408.3	-178.3	-217.2	0.0	15,012.8
Cambios en la Hacienda Pública / Patrimonio Contribuido Neto de 2021	0.0				0.0
Aportaciones					0.0
Donaciones de Capital					0.0
Actualización de la Hacienda Pública/Patrimonio					0.0
Variaciones de la Hacienda Pública / Patrimonio Generado Neto de 2021		-4,023.6	4,645.0		621.4
Resultados del Ejercicio (Ahorro/Desahorro)			4,427.8		4,427.8
Resultados de Ejercicios Anteriores		-4,023.6	217.2		-3,806.4
Revalúos					0.0
Reservas					0.0
Rectificaciones de Resultados de Ejercicios Anteriores					0.0
Cambios en el Exceso o Insuficiencia en la Actualización de la Hacienda Pública / Patrimonio Neto de 2021				0.0	0.0
Resultado por Posición Monetaria					0.0
Resultado por Tenencia de Activos no Monetarios					0.0
Hacienda Pública / Patrimonio Neto Final de 2021	15,408.3	-4,201.9	4,427.8	0.0	15,634.2

Instituto de Información e Investigación Geográfica Estadística y Catastral del Estado de México
Estado de Cambios en la Situación Financiera
Del 1 de Enero al 31 de Diciembre de 2021
(Miles de pesos)

Concepto	Origen	Aplicación
ACTIVO	.0	974.4
Activo Circulante	.0	734.7
Efectivo y Equivalentes		733.7
Derechos a Recibir Efectivo o Equivalentes		1.0
Derechos a Recibir Bienes o Servicios		
Inventarios		
Almacenes		
Estimación por Pérdida o Deterioro de Activos Circulantes		
Otros Activos Circulantes		
Activo No circulante	.0	239.7
Inversiones Financieras a Largo Plazo		
Derechos a Recibir Efectivo o Equivalentes a Largo Plazo		
Bienes Inmuebles, Infraestructura y Construcciones en Proceso		
Bienes Muebles		
Activos Intangibles		
Depreciación, Deterioro y Amortización Acumulada de Bienes		239.7
Activos Diferidos		
Estimación por Pérdida o Deterioro de Activos no Circulantes		
Otros Activos no Circulantes		
PASIVO	353.0	.0
Pasivo Circulante	353.0	.0
Cuentas por Pagar a Corto Plazo	353.0	
Documentos por Pagar a Corto Plazo		
Porción a Corto Plazo de la Deuda Pública a Largo Plazo		
Títulos y Valores a Corto Plazo		
Pasivos Diferidos a Corto Plazo		
Fondos y Bienes de Terceros en Garantía y/o Administración a Corto Plazo		
Provisiones a Corto Plazo		
Otros Pasivos a Corto Plazo		
Pasivo No Circulante	.0	.0
Cuentas por Pagar a Largo Plazo		
Documentos por Pagar a Largo Plazo		
Deuda Pública a Largo Plazo		
Pasivos Diferidos a Largo Plazo		
Fondos y Bienes de Terceros en Garantía y/o en Administración a Largo Plazo		
Provisiones a Largo Plazo		
HACIENDA PÚBLICA/PATRIMONIO	4,645.0	4,023.6
Hacienda Pública/Patrimonio Contribuido	.0	.0
Aportaciones		
Donaciones de Capital		
Actualización de la Hacienda Pública/Patrimonio		
Hacienda Pública/Patrimonio Generado	4,645.0	4,023.6
Resultados del Ejercicio (Ahorro/Desahorro)	4,645.0	
Resultados de Ejercicios Anteriores		4,023.6
Revalúos		
Reservas		
Rectificaciones de Resultados de Ejercicios Anteriores		
Exceso o insuficiencia en la Actualización de la Hacienda Pública/Patrimonio	.0	.0
Resultado por Posición Monetaria		
Resultado por Tenencia de Activos no Monetarios		

Instituto de Información e Investigación Geográfica Estadística y Catastral del Estado de México
Estado de Flujos de Efectivo
Del 1 de Enero al 31 de Diciembre de 2021 y 2020
(Miles de Pesos)

Concepto	2021	2020
Flujos de Efectivo de las Actividades de Operación		
Origen	102,850.9	102,219.5
Impuestos		
Cuotas y Aportaciones de Seguridad Social		
Contribuciones de Mejoras		
Derechos		
Productos		
Aprovechamientos	24.0	
Ingresos por Venta de Bienes y Prestación de Servicios		
Participaciones, Aportaciones, Convenios, Incentivos de la Colaboración Fiscal y Fondos Distintos de		
Transferencias, Asignaciones, Subsidios y Subvenciones, y Pensiones y Jubilaciones	102,740.8	102,175.7
Otros Orígenes de Operación	86.1	43.8
Aplicación	98,423.1	102,436.7
Servicios Personales	74,418.6	71,740.2
Materiales y Suministros	1,773.7	1,993.2
Servicios Generales	22,410.2	16,972.1
Transferencias Internas y Asignaciones al Sector Público		
Transferencias al Resto del Sector Público		
Subsidios y Subvenciones		
Ayudas Sociales		
Pensiones y Jubilaciones		
Transferencias a Fideicomisos, Mandatos y Contratos Análogos		
Transferencias a la Seguridad Social		
Donativos		
Transferencias al Exterior		
Participaciones		
Aportaciones		
Convenios		
Otras Aplicaciones de Operación	-179.4	11,731.2
Flujos Netos de Efectivo por Actividades de Operación	4,427.8	-217.2
Flujos de Efectivo de las Actividades de Inversión		
Origen	.0	4,021.0
Bienes Inmuebles, Infraestructura y Construcciones en Proceso		
Bienes Muebles		
Otros Orígenes de Inversión		4,021.0
Aplicación	240.7	3,009.2
Bienes Inmuebles, Infraestructura y Construcciones en Proceso		
Bienes Muebles		3,009.2
Otras Aplicaciones de Inversión	240.7	
Flujos Netos de Efectivo por Actividades de Inversión	-240.7	1,011.8
Flujo de Efectivo de las Actividades de Financiamiento		
Origen	353.0	2,567.4
Endeudamiento Neto		
Interno	353.0	
Externo		
Otros Orígenes de Financiamiento		2,567.4
Aplicación	3,806.4	9,808.2
Servicios de la Deuda		1,206.7
Interno		
Externo		
Otras Aplicaciones de Financiamiento	3,806.4	8,601.5
Flujos Netos de Efectivo por Actividades de Financiamiento	-3,453.4	-7,240.8
Incremento/Disminución Neta en el Efectivo y Equivalentes al Efectivo	733.7	-6,446.2
Efectivo y Equivalentes al Efectivo al Inicio del Ejercicio	4,725.0	11,171.2
Efectivo y Equivalentes al Efectivo al Final del Ejercicio	5,458.7	4,725.0

CUENTA PÚBLICA DEL GOBIERNO, ORGANISMOS AUXILIARES Y AUTÓNOMOS DEL ESTADO DE MÉXICO 2021

Instituto de Información e Investigación Geográfica Estadística y Catastral del Estado de México
 Estado Analítico del Activo
 Del 1 de Enero al 31 de Diciembre de 2021
 (Miles de Pesos)

Concepto	Saldo Inicial	Cargos del Período	Abonos del Período	Saldo Final	Variación del Período
	1	2	3	4 = (1+2-3)	(4-1)
ACTIVO	15,931.5	128,619.9	127,645.5	16,905.9	974.4
Activo Circulante	4,725.0	123,463.1	122,728.4	5,459.7	734.7
Efectivo y Equivalentes	4,725.0	114,206.1	113,472.4	5,458.7	733.7
Derechos a Recibir Efectivo o Equivalentes	.0	9,257.0	9,256.0	1.0	1.0
Derechos a Recibir Bienes o Servicios				.0	.0
Inventarios				.0	.0
Almacenes				.0	.0
Estimación por Pérdida o Deterioro de Activos Circulantes				.0	.0
Otros Activos Circulantes				.0	.0
Activo No Circulante	11,206.5	5,156.8	4,917.1	11,446.2	239.7
Inversiones Financieras a Largo Plazo				.0	.0
Derechos a Recibir Efectivo o Equivalentes a Largo Plazo				.0	.0
Bienes Inmuebles, Infraestructura y Construcciones en Proceso				.0	.0
Bienes Muebles	43,508.4			43,508.4	.0
Activos Intangibles				.0	.0
Depreciación, Deterioro y Amortización Acumulada de Bienes	-32,362.9	5,156.8	4,917.1	-32,123.2	239.7
Activos Diferidos	61.0			61.0	.0
Estimación por Pérdida o Deterioro de Activos no Circulantes				.0	.0
Otros Activos no Circulantes				.0	.0

Instituto de Información e Investigación Geográfica Estadística y Catastral del Estado de México
Estado Analítico de la Deuda y Otros Pasivos
Del 1 de Enero al 31 de Diciembre de 2021
(Miles de Pesos)

Denominación de las Deudas	Moneda de Contratación	Institución o País Acreedor	Saldo Inicial del Período	Saldo Final del Período
DEUDA PÚBLICA				
Corto Plazo				
Deuda Interna			.0	.0
Instituciones de Crédito				
Títulos y Valores				
Arrendamientos Financieros				
Deuda Externa			.0	.0
Organismos Financieros Internacionales				
Deuda Bilateral				
Títulos y Valores				
Arrendamientos Financieros				
Subtotal a Corto Plazo			.0	.0
Largo Plazo				
Deuda Interna			.0	.0
Instituciones de Crédito				
Títulos y Valores				
Arrendamientos Financieros				
Deuda Externa			.0	.0
Organismos Financieros Internacionales				
Deuda Bilateral				
Títulos y Valores				
Arrendamientos Financieros				
Subtotal a Largo Plazo			.0	.0
Otros Pasivos			918.7	1,271.7
Total de Deuda y Otros Pasivos			918.7	1,271.7

INFORME SOBRE PASIVOS CONTINGENTES

En cumplimiento de lo dispuesto por los artículos 46, fracción I, inciso d y 52 de la Ley General de Contabilidad Gubernamental en relación al Informe Sobre Pasivos Contingentes, se menciona que el Instituto de Información e Investigación Geográfica, Estadística y Catastral del Estado de México al cierre del ejercicio fiscal 2021, cuenta con 9 juicios laborales pendientes y en proceso de la resolución.

NOTAS A LOS ESTADOS FINANCIEROS

NOTAS DE DESGLOSE

1. ESTADO DE SITUACIÓN FINANCIERA

ACTIVO

- **Efectivo y Equivalentes**

El efectivo está constituido por moneda de curso legal y se encuentra a su valor nominal, se integra como sigue:

Cuenta	Importe (Miles de Pesos)	
	2021	2020
Bancos/Tesorería	5,458.7	4,725.0
Total	5,458.7	4,725.0

- **Derechos a Recibir Efectivo y Equivalentes**

Cuenta	Importe (Miles de Pesos)	
	2021	2020
Deudores Diversos	1.0	
Total	1.0	

- **Bienes Disponibles para su Transformación o Consumo (inventarios)**

Los artículos disponibles en el almacén se valúan bajo el método de costos promedio, aplicado consistentemente con el ejercicio anterior, incluyendo artículos obsoletos, de lento movimiento, defectuosos o en mal estado, se encuentran registrados a valores que no exceden su valor estimado de realización.

- **Inversiones Financieras**

No aplica.

- **Bienes Muebles, Inmuebles e Intangibles**

En concordancia con el postulado básico de valuación, los bienes muebles, es decir, mobiliario y equipo, vehículos, equipos especiales, entre otros, se registra a su costo de adquisición, o bien, a su valor estimado razonablemente o de un bien similar por el área administrativa correspondiente o al de avalúo, en caso de

que sean producto de una donación, expropiación, adjudicación o dación en pago, aun cuando no se cuente con la factura o documento original que ampare la propiedad del bien, e incluso cuando se encuentren en trámite de regularización de la propiedad. En todos los casos se deberán incluir los gastos y costos relacionados con su adquisición, así como el impuesto al valor agregado excepto cuando se trate de organismos sujetos a un régimen fiscal distinto al de no contribuyentes. Este rubro se integra de la siguiente manera:

Cuenta	Importe (Miles de Pesos)	
	2021	2020
Mobiliario y Equipo de Administración	32,371.7	32,371.7
Vehículos y Equipo de Transporte	5,918.9	5,918.9
Maquinaria, Otros Equipos y Herramientas	5,201.3	5,201.3
Colecciones Obras de Arte y Objetos Valiosos	16.5	16.5
Total	43,508.4	43,508.4

La depreciación representa la parte estimada de la capacidad de los bienes muebles que se han consumido durante un periodo, su fin es de índole informativo. El registro contable de la depreciación tiene como objetivo reconocer la pérdida de valor de un bien que puede originarse por obsolescencia, desgaste o deterioro ordinario, defectos de fabricación, falta de uso, insuficiencia, entre otros.

La depreciación se calcula, a partir del mes siguiente al de su adquisición. Los porcentajes de depreciación para el ejercicio 2021 serán los siguientes:

Concepto	%
Vehículos	10
Equipo de Cómputo	20
Mobiliario y Equipo de Oficina	3
Edificios	2
Maquinaria	10
El resto	10

El saldo de la depreciación acumulada al 31 de diciembre de 2021 es de 32 millones 123.2 miles de pesos y se integra como sigue:

Cuenta	Importe (Miles de Pesos)	
	2021	2020
Mobiliario y Equipo de Administración	25,818.9	26,231.8
Vehículos y Equipo de Transporte	4,459.1	4,407.5
Maquinaria, Otros Equipos y Herramientas	1,845.2	1,723.6
Total	32,123.2	32,362.9

El valor neto de los bienes muebles se muestra a continuación:

Importe (Miles de Pesos)	
2021	2020
<u><u>11,324.2</u></u>	<u><u>11,145.5</u></u>

- **Estimaciones y Deterioros**

No aplica.

- **Otros Activos Diferidos**

El saldo de este rubro por 61 mil pesos, corresponde a los depósitos en garantía otorgados por concepto de arrendamiento de inmuebles.

PASIVO

Cuentas por Pagar a Corto Plazo

Compromisos adquiridos con los proveedores y por las obligaciones a cargo del organismo con motivo de la compra de materiales e insumos, prestación de servicios provisión de impuestos por pagar y retenciones derivadas de la nómina, como se detallan a continuación:

Concepto	2021	
	Importe (Miles de pesos)	Vencimiento (Días)
Retenciones y Contribuciones por Pagar a Corto Plazo	485.6	90
Cuentas por Pagar a Corto Plazo (GEM)	486.2	90
Otras Cuentas por Pagar a Corto Plazo	299.9	90
Total	<u><u>1,271.7</u></u>	

Concepto	2020	
	Importe (Miles de pesos)	Vencimiento (Días)
Retenciones y Contribuciones por Pagar a Corto Plazo	575.5	90
Otras Cuentas por Pagar a Corto Plazo	343.2	90
Total	<u><u>918.7</u></u>	

Los pasivos mencionados serán liquidados a más tardar a la fecha de su vencimiento o bien a la entrega de los bienes o servicios a entera satisfacción del área usuaria.

2. ESTADO DE ACTIVIDADES

Ingresos

Los ingresos que se generaron se detallan a continuación:

Cuenta	Importe (Miles de Pesos)	
	2021	2020
Participaciones, Aportaciones, Transferencias, Subsidios y Otras Ayudas	102,740.8	102,175.7
Productos Financieros	24.0	
Otros Ingresos y Beneficios	86.1	43.8
Total de Ingresos y Otros Beneficios	102,850.9	102,219.5

Gastos y Otras Pérdidas

Para el ejercicio fiscal 2021, se llevó a cabo una revisión a los registros de los bienes muebles correspondiente a los rubros de vehículos y equipo de cómputo, ya que el Instituto contaba con bienes en uso que estaban totalmente depreciados por lo que se determinó darle una vida útil de tres años, lo que generó un incremento en la depreciación por un total de 5 millones 156.9 miles de pesos, que aunado a la depreciación mensual acumulada de los demás bienes arroja al cierre del ejercicio un saldo negativo de 179.4 miles de pesos.

Cuenta	Importe (Miles de Pesos)	
	2021	2020
Gastos de Funcionamiento	98,602.5	90,705.5
Servicios Personales	74,418.6	71,740.2
Materiales y Suministros	1,773.7	1,993.2
Servicios Generales	22,410.2	16,972.1
Inversión Pública	0.0	7,647.3
Otros Gastos y Pérdidas Extraordinarias	-179.4	4,083.9
Depreciación	-179.4	4,071.9
Otros Gastos	0.0	12.0
Total de Gastos y Otras Pérdidas	98,423.1	102,436.7

3. ESTADO DE VARIACIÓN EN LA HACIENDA PÚBLICA

Integrado por las aportaciones que en efectivo o en especie el Gobierno del Estado ha hecho al Instituto, por los subsidios otorgados para la adquisición de bienes y servicios, así como el resultado de la operación del presente ejercicio y anteriores.

Cuenta	Importe (Miles de Pesos)	
	2021	2020
Aportaciones	15,408.3	15,408.3
Resultados del Ejercicio (Ahorro/Desahorro)	4,427.8	-217.2
Resultados de Ejercicios Anteriores	-9,363.1	-5,339.5
Revalúo de Bienes Muebles	5,161.2	5,161.2
Total	15,634.2	15,012.8

4. ESTADO DE FLUJOS DE EFECTIVO

1. Efectivo y Equivalentes

El análisis de los saldos inicial y final que figuran en la última parte del Estado de Flujo de Efectivo en la cuenta de efectivo y equivalentes es como sigue:

	2021	2020
Efectivo en Bancos – Tesorería	5,458.7	4,725.0
Efectivo en Bancos- Dependencias		
Inversiones Temporales (hasta 3 meses)		
Fondos con Afectación Específica		
Depósitos de Fondos de Terceros y Otros		
Total de Efectivo y Equivalentes	5,458.7	4,725.0

2. Adquisición de Bienes Muebles e Inmuebles

En 2021, no se realizaron adquisiciones de bienes muebles.

3. Conciliación de los Flujos de Efectivo

Integración de Flujo de Efectivo	Al 31 de Diciembre de 2021	2020
Flujos Netos de Efectivo por Actividades de Operación	4,460.8	-217.2
Flujos Netos de Efectivo por Actividades de Inversión	594.9	1,011.8
Flujos Netos de Efectivo por Actividades de Financiamiento	798.2	-7,240.8
Efectivo y Equivalentes al Efectivo al Inicio del Ejercicio	8,190.1	11,171.2
Efectivo y Equivalentes al Efectivo al Final del Ejercicio	5,458.7	4,725.0

5. CONCILIACIÓN ENTRE LOS INGRESOS PRESUPUESTARIOS Y CONTABLES, ASÍ COMO ENTRE LOS EGRESOS PRESUPUESTARIOS Y LOS GASTOS CONTABLES.

Instituto de Información e Investigación Geográfica Estadística y Catastral del Estado de México Conciliación entre los Ingresos Presupuestarios y Contables Correspondiente del 1 de Enero al 31 de Diciembre de 2021 (Miles de Pesos)	
1. Ingresos Presupuestarios	110,803.7
2. Más Ingresos Contables no Presupuestarios	0.0
Ingresos Financieros	
Incremento por Variación de Inventarios	
Disminución del Exceso de Estimaciones por Pérdida o Deterioro u Obsolescencia	
Disminución del Exceso de Provisiones	
Otros Ingresos y Beneficios Varios	
Otros Ingresos Contables no Presupuestarios	
3. Menos Ingresos Presupuestarios no Contables	7,952.8
Aprovechamientos Patrimoniales	
Ingresos Derivados de Financiamientos	1,244.2
Otros Ingresos Presupuestarios no Contables	6,708.6
4. Ingresos Contables (4 = 1 + 2 - 3)	102,850.9

Instituto de Información e Investigación Geográfica Estadística y Catastral del Estado de México Conciliación entre los Egresos Presupuestarios y los Gastos Contables Correspondiente del 1 de Enero al 31 de Diciembre de 2021 (Miles de Pesos)	
1.- Total de Egresos Presupuestarios	99,493.7
2.- Menos Egresos Presupuestarios no Contables	891.2
Materias Primas y Materiales de Producción y Comercialización	
Materiales y Suministros	
Mobiliario y Equipo de Administración	
Mobiliario y Equipo Educativo y Recreativo	
Equipo e Instrumental Médico y de Laboratorio	
Vehículos y Equipo de Transporte	
Equipo de Defensa y Seguridad	
Maquinaria, Otros Equipos y Herramientas	
Activos Biológicos	
Bienes Inmuebles	
Activos Intangibles	
Obra Pública en Bienes de Dominio Público	
Obra Pública en Bienes Propios	
Acciones y Participaciones de Capital	
Compra de Títulos y Valores	
Concesión de Préstamos	
Inversiones en Fideicomisos, Mandatos y Otros Análogos	
Provisiones para Contingencias y Otras Erogaciones Especiales	
Amortización de la Deuda Pública	
Adeudos de Ejercicios Fiscales Anteriores (ADEFAS)	891.2
Otros Egresos Presupuestales no Contables	
3. Más Gastos Contables no Presupuestales	-179.4
Estimaciones, Depreciaciones, Deterioros, Obsolescencia y Amortizaciones	-179.4
Provisiones	
Disminución de Inventarios	
Aumento por Insuficiencia de Estimaciones por Pérdida o Deterioro u Obsolescencia	
Aumento por Insuficiencia de Provisiones	
Otros Gastos	
Otros Gastos Contables no Presupuestales	
4. Total de Gasto Contable (4 = 1 - 2 + 3)	98,423.1

NOTAS DE MEMORIA (CUENTAS DE ORDEN)

Instituto de Información e Investigación Geográfica Estadística y Catastral del Estado de México		
CUENTAS DE ORDEN CONTABLES		
(Miles de Pesos)		
	<u>2 0 2 1</u>	<u>2 0 2 0</u>
CUENTAS DEUDORAS		
Almacén	886.3	774.5
	<u>886.3</u>	<u>774.5</u>
CUENTAS ACREEDORAS		
Artículos Disponibles por el Almacén	886.3	774.5
	<u>886.3</u>	<u>774.5</u>

Instituto de Información e Investigación Geográfica Estadística y Catastral del Estado de México		
CUENTAS DE ORDEN PRESUPUESTALES		
(Miles de Pesos)		
	<u>2 0 2 1</u>	<u>2 0 2 0</u>
CUENTAS DEUDORAS		
Ley de Ingresos Estimada	119,007.1	112,663.1
Presupuesto de Egresos por Ejercer de Gastos de Funcionamiento	19,485.9	11,997.0
Presupuesto de Egresos Devengado de Gasto de Funcionamiento	272.4	248.8
Presupuesto de Egresos Pagado de Gastos de Funcionamiento	98,330.1	90,456.7
Presupuestos de Egresos por Ejercer de Inversión Pública		111.1
Presupuesto de Egresos Pagado de Inversión Pública		8,763.1
Presupuesto de Egresos por Ejercer de Intereses, Comisiones y Otros Gastos de la Deuda Pública	27.4	19.5
Presupuesto de Egresos Pagado de Intereses, Comisiones y Otros Gastos de la Deuda Pública	891.2	1,066.9
	<u>238,014.1</u>	<u>225,326.2</u>
CUENTAS ACREEDORAS		
Ley de Ingresos por Ejecutar	8,203.3	9,580.6
Ley de Ingresos Recaudado	110,803.7	103,082.5
Presupuesto de Egresos Aprobado de Gastos de Funcionamiento	118,088.4	102,702.5
Presupuesto de Egresos Aprobado de Transferencias, Asignaciones, Subsidios y Otras Ayudas	918.7	1,086.4
Presupuesto de Egresos Aprobado de Inversión Pública		8,874.2
	<u>238,014.1</u>	<u>225,326.2</u>

NOTAS DE GESTIÓN ADMINISTRATIVA

1. INTRODUCCIÓN

Los estados financieros del Instituto de Información e Investigación Geográfica, Estadística y Catastral del Estado de México tienen como objetivo la revelación del contexto de su operación y los aspectos económicos y financieros significativos que tuvieron lugar al 31 de diciembre de 2021 y que influyeron en las decisiones de dicho periodo. Proveen de información financiera confiable y oportuna a los usuarios de la misma, al Congreso Local y a la ciudadanía en general.

2. PANORAMA ECONÓMICO FINANCIERO

El Instituto elabora su anteproyecto de presupuesto apegado a las medidas para el uso eficiente, transparente y eficaz de los recursos públicos establecidos por el Gobierno del Estado de México mismos que contempla dentro de sus objetivos, generar ahorros en su gasto corriente que se reflejen en proporcionar más y mejores servicios a la ciudadanía y a los programas sociales, el Instituto de Información e Investigación Geográfica, Estadística y Catastral del Estado de México cumplió con su programa de trabajo bajo las premisas de austeridad, disciplina y transparencia en el manejo de los recursos públicos sin detrimento en la calidad y oportunidad de la prestación de sus servicios.

3. AUTORIZACIÓN E HISTORIA

El Instituto de Información e Investigación Geográfica, Estadística y Catastral del Estado de México, fue creado mediante el Decreto Número 47 de la Honorable Quincuagésima Primera Legislatura, publicado en el periódico oficial “Gaceta del Gobierno” el 21 de diciembre de 1991, como un organismo público descentralizado con personalidad jurídica y patrimonio propio.

4. ORGANIZACIÓN Y OBJETO SOCIAL

a) Objeto

De conformidad con el Libro Décimo Cuarto del Código Administrativo del Estado de México el Instituto tiene por objeto:

- Planear, crear, desarrollar, establecer, operar, resguardar, conservar, y actualizar el Sistema Estatal, para apoyar al Sistema de Planeación Democrática para el desarrollo del Estado de México y Municipios;
- Prestar el Servicio Estatal, para satisfacer los requerimientos de información geográfica, estadística y catastral, de las dependencias y entidades de los poderes Legislativo, Ejecutivo y Judicial, de los Ayuntamientos y del público en general;
- Administrar los recursos del Sistema Estatal de Información para su crecimiento y modernización;

- Coordinar las acciones en la materia con la federación, los poderes públicos del estado y los municipios, para que la información mantenga una estructura conceptual homogénea, sea comparable, veraz y oportuna;
- Implantar los lineamientos y políticas en materia de tecnologías de información, especializadas en geografía, estadística y catastro para optimizar sus procesos y recursos inherentes.

b) Atribuciones

El Instituto tendrá las siguientes atribuciones dentro del ámbito de su competencia:

- Formular, instrumentar, ejecutar y evaluar las políticas de información e investigación geográfica, estadística y catastral para satisfacer los requerimientos del Sistema de Planeación Democrática para el Desarrollo del Estado de México y Municipios;
- Establecer el Sistema Estatal en congruencia y relación con el Sistema Nacional de Información;
- Planear, promover y operar la organización y desarrollo del Sistema Estatal de Información, así como coordinar la organización y desarrollo de sistemas integrados sectoriales, regionales y municipales en materia geográfica, demográfica, económica y social;
- Definir, registrar y emitir formalmente el carácter de oficial a la información geográfica, estadística y catastral;
- Establecer las políticas y lineamientos de los servicios de informática para los fines a que se refiere el Libro Décimo Cuarto del Código Administrativo del Estado de México;
- Ser el interlocutor con las autoridades federales y municipales en materia de información e investigación geográfica, estadística y catastral;
- Establecer la coordinación de las dependencias y entidades de la administración pública en los ámbitos federal, estatal y municipal, en las materias de su competencia;
- Coordinar las actividades de las dependencias y entidades de los gobiernos estatal, y municipales, en apoyo a los trabajos que las autoridades federales realicen en el Estado de México sobre la materia;
- Integrar y custodiar el acervo informativo y de investigaciones geográficas, estadísticas y catastrales del Estado de México;
- Realizar el acopio, procesamiento, edición, publicación y divulgación de información geográfica, estadística y catastral;
- Diseñar, desarrollar y ejecutar programas de investigación y capacitación en materia de geografía, estadística y catastro;

- Proporcionar asesoría y apoyo técnico para el desarrollo de estudios e investigación en materia geográfica, estadística y catastral;
- Establecer las metodologías y técnicas para determinar la riqueza inmobiliaria y la investigación sobre precios de mercado de los inmuebles ubicados en el territorio estatal;
- Desarrollar los diseños, levantamientos y procesamientos de encuestas y muestreos sobre las variables económicas, sociales, ambientales, demográficas y catastrales de la entidad;
- Llevar a cabo los levantamientos aereofotográficos, geodésicos y procesos cartográficos así como estudios y exploraciones geográficas;
- Ejecutar los trabajos catastrales y ejercer las atribuciones en la materia;
- Regir, autorizar y supervisar la ejecución de las actividades de su competencia cuando se supere su capacidad de procesamiento de información y puedan ser realizadas por otras entidades públicas y, en su caso, mediante la contratación de terceros;
- Difundir y prestar el servicio público de información;
- Las demás que conforme al Libro Décimo Cuarto del Código Administrativo del Estado de México le correspondan y las que le fueren necesarias para ejercer las mencionadas anteriormente.

c) Patrimonio

El patrimonio del organismo se integra por:

- Las asignaciones que con cargo al Presupuesto de Egresos del Gobierno del Estado aprueben la Legislatura local;
- Los bienes inmuebles cuya propiedad le sea transferida;
- Los bienes muebles, instrumentos y equipos que adquiera o le sean transferidos;
- El importe de los ingresos que perciba por la venta de productos y servicios;
- Las donaciones, legados, subsidios y otras aportaciones que reciba;
- Remanentes, frutos, utilidades e intereses de inversiones;
- Los derechos que su favor se generen como titular de derechos de autor.

d) Forma de Gobierno

La máxima autoridad del Instituto está a cargo del Consejo Directivo.

e) Régimen Fiscal

El régimen fiscal para las entidades públicas es el correspondiente a personas morales con fines no lucrativos y sus obligaciones fiscales se determinan conforme al objetivo y funciones asignadas en la Constitución Política del Estado Libre y Soberano de México, en la Ley que les da origen o en su Decreto de Creación, salvo los casos en que se realicen actividades distintas a la prestación de servicios públicos.

f) Régimen Laboral

Las entidades públicas no deben registrar ninguna provisión para contingencias por las eventuales indemnizaciones y compensaciones que tenga que pagar a su personal Incluso a favor de terceros, en caso de despidos Injustificados así resueltos por los Tribunales correspondientes o cualquier otra derivada de las relaciones laborales, pues consistentemente las deberán reconocer en el ejercicio en que se paguen, debido a que es en ese momento cuando se afecta el presupuesto de egresos del ejercicio.

g) Provisiones

Considerando que todo gasto debe estar previsto en el Presupuesto de Egresos autorizado para cada ejercicio fiscal, es Improcedente la creación de cualquier tipo de provisión, como las provisiones para faltantes en inventarios y cuentas incobrables, entre otras; con excepción de aquellos organismos que por su actividad tengan mercancías de fácil acceso con público en general, quienes deberán realizar una provisión contable de acuerdo al porcentaje estimado de pérdidas por robo o mermas, atención médica a pacientes no derechohabientes y créditos otorgados a corto y mediano plazo.

h) Régimen Jurídico

Organismo público descentralizado del Gobierno del Estado de México, con personalidad jurídica y patrimonio propios, creado mediante Decreto No.47 de la H. LI, Legislatura, publicado en la Gaceta del Gobierno del Estado de México el 26 de diciembre de 1991.

i) Consideraciones fiscales del ente: revelar el tipo de contribuciones que esté obligado a pagar o retener.

- Contribuciones Locales

Por lo que respecta a las obligaciones fiscales que establece el Código Fiscal del Estado de México, el Instituto como Organismo Público Descentralizado, está obligado a dictaminar el cumplimiento del Impuesto sobre Erogaciones por Remuneraciones al Trabajo Personal.

- Contribuciones Federales

Las obligaciones fiscales determinadas conforme al objetivo y funciones asignadas en su decreto de creación es la de retenedor del Impuesto Sobre la Renta por Salarios y en General por la Prestación de un Servicio Personal Subordinado, así como las aportaciones de seguridad social y otras retenciones, e ISR por retenciones de arrendamiento.

j) Estructura organizacional básica

ORGANIGRAMA

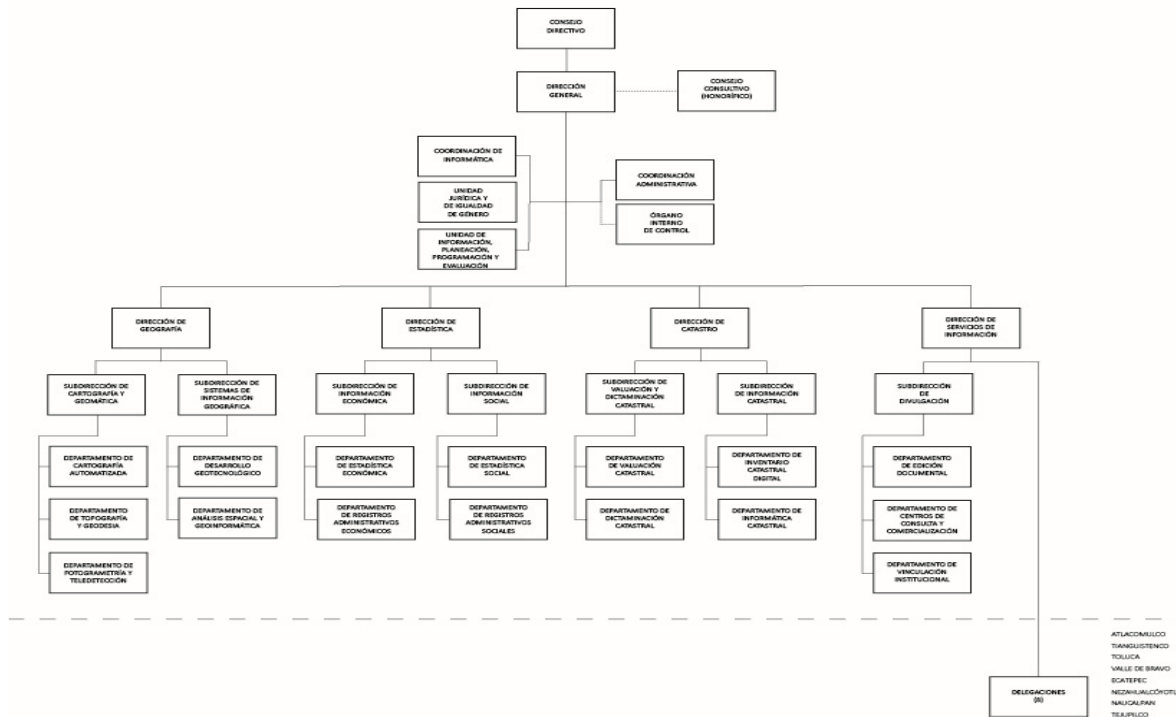

k) Fideicomisos, mandatos y análogos de los cuales es fideicomitente o fideicomisario.

No existe ningún fideicomiso que dependa su estructura jurídica del Instituto.

5. BASES DE PREPARACIÓN DE LOS ESTADOS FINANCIEROS

La técnica contable del Gobierno del Estado cumple con los preceptos establecidos en el Código Financiero del Estado de México y Municipios y por lo dispuesto en la Ley General de Contabilidad Gubernamental. Su objetivo es proporcionar elementos necesarios que permitan contabilizar sus operaciones, lo que otorga consistencia a la presentación de los resultados del ejercicio y facilita su interpretación, proporcionando las bases para consolidar criterios uniformes y homogéneos en la información.

El Manual Único de Contabilidad Gubernamental para las Dependencias y Entidades Públicas del Gobierno y Municipios del Estado de México tuvo cambios considerables a partir de 2010, en cuanto a su estructura, catálogo de cuentas, entre otros, en virtud de la armonización contable que se da a nivel nacional producto de la Ley General de Contabilidad Gubernamental, el clasificador por objeto de gasto y el Manual de Contabilidad Gubernamental y que para tal efecto da a conocer el Consejo Nacional para la Armonización Contable (CONAC).

Para el caso que nos atañe todos los Organismos Auxiliares del Estado de México deberán realizar los registros contables y presupuestarios con base en este Manual desde el ejercicio 2012, a más tardar el 31 de diciembre de 2011.

Postulados Básicos de Contabilidad Gubernamental

Los postulados básicos permiten la identificación, el análisis, la interpretación, la captación, el procesamiento y el reconocimiento de las transacciones, transformaciones internas y otros eventos que afectan el ente público.

Los postulados sustentan de manera técnica el registro de las operaciones, la elaboración y presentación de los estados financieros; basados en su razonamiento, eficiencia demostrada, respaldo en legislación especializada y aplicación de la Ley General de Contabilidad Gubernamental, con la finalidad de uniformar los métodos, procedimientos y prácticas contables.

Las cifras presentadas al 31 de diciembre de 2021 se rigen bajo los Postulados Básicos de Contabilidad Gubernamental emitidos en el Manual Único de Contabilidad Gubernamental para las Dependencias y Entidades Públicas del Gobierno y Municipios del Estado de México para dicho ejercicio.

6. POLÍTICAS DE CONTABILIDAD SIGNIFICATIVAS

La Información contable básica es: Estado de Situación Financiera, Estado de Actividades, Estado de Cambios en la Situación Financiera y sus notas que son parte integrante de los mismos. Así como complementario es el Estado de Variación en el Patrimonio.

Efectos de la Inflación

Conforme a lo dispuesto en el Manual Único de Contabilidad Gubernamental para las Dependencias y Entidades Públicas del Gobierno y Municipios del Estado de México y tomando en consideración la NIF B-10 emitida por el Consejo Mexicano para la Investigación y Desarrollo de Normas de Información Financiera A.C. y considerando que en los últimos siete años la inflación en la economía mexicana no ha rebasado el 10%, para el ejercicio terminado al 31 de diciembre de 2021, se ha decidido no aplicar el procedimiento de revaluación, de los estados Financieros.

Inversiones

El efectivo y las inversiones en valores negociables del Instituto se encuentran representados principalmente por depósitos bancarios e Inversiones de renta fija a corto plazo y de bajo riesgo, registrados a su valor de mercado (valor de la inversión, más el rendimiento acumulado).

Almacén

Corresponden a este rubro todos los bienes de consumo existentes para su distribución a las áreas operativas de las unidades administrativas del Instituto.

Para el caso del Instituto, tanto el resultado del ejercicio como el presupuesto de egresos se afectará en el momento en que el gasto se considere devengado, en términos de lo dispuesto por el Principio Contable de Base de Registro, por otro lado, las existencias se controlarán en cuentas de orden.

Cuentas y Documentos por Cobrar

Este grupo de cuentas representa las cantidades de dinero entregadas a servidores públicos o terceros, para cumplir con actividades de programas específicos, así como saldos de clientes y organismos auxiliares, mismas que deberán ser comprobadas o reintegradas conforme a la normatividad que al efecto emitan la Secretaría de Finanzas, en el ámbito de sus respectivas competencias, también se incluyen en este procedimiento los ingresos por servicios escolares que presten las Instituciones Educativas.

Subsidios y Apoyos a Organismos Auxiliares

Las entregas de recursos que reciban los organismos auxiliares y fideicomisos del Gobierno Federal, del Gobierno Estatal, con base en sus presupuestos de egresos, se deberán registrar contable y presupuestalmente.

Ingresos Propios de Organismos Auxiliares

Todo aquel recurso que Ingrese a la tesorería derivado de las actividades propias del organismo, así como aquellos que se generen por actividades distintas al objetivo principal del organismo, tales como cursos de verano, estadías, centros de evaluación acreditado en competencias laborales y aportaciones, entre otros, deberán ser registrados contable y presupuestalmente como Ingresos propios, estos recursos deberán ser depositados en una institución bancaria vía depósito o a través de transferencia electrónica.

El Organismo derivado de sus actividades inherentes genera ingresos propios mediante avalúos, venta de información y levantamientos topográficos.

7. POSICIÓN EN MONEDA EXTRANJERA Y PROTECCIÓN POR RIESGO CAMBIARIO

No aplica.

8. REPORTE ANALÍTICO DEL ACTIVO

Instituto de Información e Investigación Geográfica Estadística y Catastral del Estado de México											
Análisis de Movimientos del Activo no Circulante y su Depreciación											
(Miles de Pesos)											
ACTIVO NO CIRCULANTE	SALDOS AL 31-12-20	ADICIONES	BAJAS	TRASPASOS	SALDOS AL 31-12-21	TASAS DE DEP. ANUAL %	DEP. ACUM. AL 31-12-20	INCREMENTO A VALORES HISTÓRICOS	BAJAS	DEP. ACUM. AL 31-12-21	VALOR NETO EN LIBROS EN 31-12-21
Equipo de Transporte	5,919.2				5,919.2	10%	4,407.5	51.6		4,459.1	1,460.1
Mobiliario y Equipo de Oficina	6,678.0				6,678.0	3%	4,459.0	161.2		4,620.2	2,057.8
Equipo de Cómputo	25,505.5				25,505.5	20%	21,772.8	-574.1		21,198.7	4,306.8
Equipo de Comunicación	5,201.1				5,201.1	10%	1,723.6	121.6		1,845.2	3,355.9
Activo por Donación	188.1				188.1						188.1
Colecciones y Obras de Arte	16.5				16.5						16.5
TOTAL	43,508.4				43,508.4		32,362.9	-239.7		32,123.2	11,385.2

9. FIDEICOMISOS, MANDATOS Y ANÁLOGOS

No aplica.

10. REPORTE DE RECAUDACIÓN

Instituto de Información e Investigación Geográfica Estadística y Catastral del Estado de México Estado Analítico de Ingresos Del 1 de enero al 31 de diciembre de 2021 (Miles de pesos)						
Rubro de Ingresos	Ingreso					Diferencia
	Estimado	Ampliaciones y Reducciones	Modificado	Devengado	Recaudado	
	(1)	(2)	(3= 1 + 2)	(4)	(5)	(6= 5 - 1)
Impuestos			.0			.0
Cuotas y Aportaciones de Seguridad Social			.0			.0
Contribuciones de Mejoras			.0			.0
Derechos			.0			.0
Productos			.0	24.0	24.0	24.0
Aprovechamientos	6,708.6		6,708.6	6,708.6	6,708.6	.0
Ingresos por Ventas de Bienes, Prestación de Servicios y Otros Ingresos	10,146.1	-7,999.0	2,147.1	86.1	86.1	-10,060.0
Participaciones, Aportaciones, Convenios, Incentivos Derivados de la Colaboración Fiscal y Fondos Distintos de Aportaciones			.0			.0
Transferencias, Asignaciones, Subsidios y Subvenciones, y Pensiones y Jubilaciones	96,475.2	12,757.5	109,232.7	102,740.8	102,740.8	6,265.6
Ingresos Derivados de Financiamientos		918.6	918.6	1,244.2	1,244.2	1,244.2
Total	113,329.9	5,677.1	119,007.0	110,803.7	110,803.7	-2,526.2
				Ingresos excedentes ¹		

11. INFORMACIÓN SOBRE LA DEUDA Y EL REPORTE ANALÍTICO DE LA DEUDA

No aplica.

12. CALIFICACIONES OTORGADAS

No aplica.

13. PROCESO DE MEJORA

El Instituto de Información e Investigación Geográfica, Estadística y Catastral del Estado de México, aplica consistente y sistemáticamente la normatividad para la generación de información financiera y presupuestal.

14. INFORMACIÓN POR SEGMENTOS

No aplica.

15. EVENTOS POSTERIORES AL CIERRE

No se conoce por parte de la administración del Instituto, de hechos ocurridos en el período posterior al que se informa, que pudieran afectar su situación financiera.

16. PARTES RELACIONADAS

No existen partes relacionadas que pudieran ejercer influencia significativa sobre la toma de decisiones financieras y operativas.

17. RESPONSABILIDAD SOBRE LA PRESENTACIÓN RAZONABLE DE LOS ESTADOS FINANCIEROS

"Bajo protesta de decir verdad declaramos que los Estados Financieros y sus notas son razonablemente correctos y son responsabilidad del emisor".

El Dictamen de los Estados Financieros correspondientes al ejercicio 2021, estuvo a cargo del despacho Zarate, García Paz y Asociados, S.A. de C.V. el cual informó que los mismos, están preparados, en todos los aspectos materiales, de conformidad con las disposiciones en materia de información financiera.

INFORMACIÓN PRESUPUESTARIA

NOTA INGRESO PRESUPUESTAL

Con fundamento en la Fracción XXX del Artículo 61 de la Constitución Política del Estado Libre y Soberano de México que a la letra dice:

“Artículo 61.- Son facultades y obligaciones de la Legislatura:

...

XXX. Aprobar anualmente el Presupuesto de Egresos del Estado, previo examen, discusión y, en su caso, modificación del Proyecto enviado por el Ejecutivo Estatal, una vez aprobadas las contribuciones establecidas en la Ley de Ingresos del Estado, a más tardar el 15 de diciembre, o hasta el 31 del mismo mes, cuando inicie el periodo constitucional el Ejecutivo Federal. En el Presupuesto de Egresos se dispondrá de las medidas apropiadas para vigilar su correcta aplicación.

Si cumplidos los plazos a que se refiere el párrafo anterior no se hubieren aprobado los ordenamientos jurídico financieros referidos, seguirán en vigor hasta el 31 de enero del ejercicio fiscal inmediato siguiente los expedidos para el ejercicio fiscal inmediato anterior al de las iniciativas en discusión. En el caso de la Ley de Ingresos del Estado, sólo seguirán vigentes aquellos rubros que no se hayan visto afectados por la entrada en vigor de los ordenamientos legales correspondientes de carácter federal...”

Considerando que la Ley de Ingresos del Estado de México para el ejercicio fiscal del año 2021, fue autorizada mediante decreto número 233 de fecha 26 de enero y de acuerdo con el Segundo Transitorio de la misma que a la letra dice:

TRANSITORIOS

...

“SEGUNDO.- Esta Ley entrará en vigor al día siguiente de su publicación.”

...

La Ley de Ingresos del Estado de México para el ejercicio fiscal del año 2021 entró en vigor el 27 de Enero de 2021, y al amparo de la disposición Constitucional antes mencionada, se recibieron los ingresos necesarios para cubrir las erogaciones previstas en el Presupuesto de Egresos del año inmediato anterior por un monto de 6 millones 708.6 miles de pesos, mismos que sirvieron para sufragar las erogaciones de gasto corriente realizadas en el mes de Enero de 2021.

NOTA EGRESO PRESUPUESTAL

Con fundamento en la Fracción XXX del Artículo 61 de la Constitución Política del Estado Libre y Soberano de México que a la letra dice:

“Artículo 61.- Son facultades y obligaciones de la Legislatura:

...

XXX. Aprobar anualmente el Presupuesto de Egresos del Estado, previo examen, discusión y, en su caso, modificación del Proyecto enviado por el Ejecutivo Estatal, una vez aprobadas las contribuciones establecidas en la Ley de Ingresos del Estado, a más tardar el 15 de diciembre, o hasta el 31 del mismo mes, cuando inicie el periodo constitucional el Ejecutivo Federal. En el Presupuesto de Egresos se dispondrá de las medidas apropiadas para vigilar su correcta aplicación.

Si cumplidos los plazos a que se refiere el párrafo anterior no se hubieren aprobado los ordenamientos jurídico financieros referidos, seguirán en vigor hasta el 31 de enero del ejercicio fiscal inmediato siguiente los expedidos para el ejercicio fiscal inmediato anterior al de las iniciativas en discusión... En el caso del Presupuesto de Egresos, la extensión de su vigencia se entenderá referida únicamente a lo relativo al gasto corriente.”

Considerando que el Presupuesto de Egresos del Gobierno del Estado de México para el ejercicio fiscal del año 2021, fue autorizado mediante decreto número 236 de fecha 26 de enero y de acuerdo al Segundo Transitorio del mismo que a la letra dice:

TRANSITORIOS

...

“SEGUNDO. El presente Decreto entrará en vigor al día siguiente de su publicación.”

...

El Presupuesto de Egresos del Gobierno del Estado de México para el ejercicio fiscal del año 2021 entró en vigor el 27 de Enero de 2021 y al amparo de la disposición Constitucional antes mencionada, se consideraron autorizadas las erogaciones de gasto corriente por un monto de 6 millones 708.6 miles de pesos; en el capítulo 1000 5 millones 506.9 miles de pesos, en el capítulo 2000 99.7 miles de pesos y 1 millón 102 mil pesos en el capítulo 3000, para el periodo comprendido del 1 al 26 de enero de 2021.

I G E C E M

Instituto de Información e Investigación Geográfica Estadística y Catastral del Estado de México													
Ingresos y Egresos													
Del 1 de Enero al 31 de Diciembre de 2021													
(Miles de pesos)													
C O N C E P T O	AUTORIZADO	ASIGNADO	%	AMPLIACIÓN	REDUCCIÓN	AUTORIZADO FINAL	%	PRESUPUESTO EJERCIDO	%	VARIACIÓN INICIAL	%	VARIACIÓN MODIFICADO	%
INGRESOS:	106,621.2	113,329.9	100.0	14,479.8	8,802.7	119,007.0	100.0	110,803.7	100.0	-2,526.2	-2.2	-8,203.3	-6.9
Superávit Ejercicio Anterior		6,708.6						6,708.6					
Ordinarios	106,621.2	106,621.3	94.1	13,561.1	8,802.7	112,298.4	94.4	102,850.9	92.8	-3,770.4	-3.5	-9,447.5	-8.4
Estatales	106,621.2	106,621.3	94.1	13,561.1	8,802.7	111,379.7	93.6	102,850.9	92.8	-3,770.4	-3.5	-8,528.8	-7.7
- Tributarios													
Impuestos sobre Erogaciones													
Impuestos sobre Tenencia													
Otros Impuestos y Accesorios													
- No Tributarios			.0	.0		.0	.0	24.0	.0	24.0	#DIV/0!	24.0	.0
Derechos													
Sector Central													
Organismos Auxiliares													
Aportaciones de Mejoras								24.0					
Productos													
Aprovechamientos			.0			.0	.0		.0	.0	#DIV/0!	.0	.0
Ingresos Financieros													
Aportaciones y Cuotas de Seguridad Social													
Ingreso por Venta de Bienes y Servicios	10,146.0	10,146.1	9.0	33.0	8,032.0	2,147.1	1.8	86.1	.1	-10,060.0	-99.2	-2,061.0	-96.0
Transferencias, Asignaciones, Subsidio y Otras Ayudas	96,475.2	96,475.2	85.1	13,528.1	770.7	109,232.6	91.8	102,740.8	92.7	6,265.6	6.5	-6,491.8	-5.9
Federales			.0	.0	.0	.0	.0	.0	.0	.0	.0	.0	.0
Participaciones Federales													
Fondos de Aportaciones Ramo 33			.0			.0	.0		.0				
Otros Apoyos Federales			.0			.0	.0		.0	.0		.0	.0
Extraordinarios			.0	918.7	.0	918.7	.8	1,244.2	1.1	1,244.2		325.5	35.4
Generación de Adefas				918.7				1,244.2					
Financiamientos						.0							
EGRESOS:	106,621.2	113,329.9	100.0	11,545.3	5,868.2	119,007.0	100.0	99,493.7	100.0	13,836.2	12.2	19,513.3	16.4
Poderes Legislativo y Judicial	.0	.0	.0	.0	.0	.0	.0	.0	.0	.0		.0	
Poder Legislativo													
Poder Judicial													
Gasto Total de Poder Ejecutivo	106,621.2	113,329.9	100.0	11,545.3	5,868.2	119,007.0	100.0	99,493.7	100.0	13,836.2	12.2	19,513.3	16.4
Gasto Programable:	106,621.2	113,329.9	100.0	10,626.7	5,868.2	118,088.4	99.2	98,602.5	99.1	14,727.4	13.0	19,485.9	16.5
Gasto Corriente	106,621.2	113,329.9	100.0	10,626.7	5,868.2	118,088.4	99.2	98,602.5	99.1	14,727.4	13.0	19,485.9	16.5
Servicios Personales	85,797.8	91,304.8	80.6	3,732.0	3,732.0	91,304.8	76.7	74,418.6	74.8	16,886.2	18.5	16,886.2	
Gasto Operativo	20,823.4	22,025.1	19.4	6,894.7	2,136.2	26,783.6	22.5	24,183.9	24.3	-2,158.8	-9.8	2,599.7	9.7
- Materiales y Suministros	2,588.2	2,667.9	2.4	79.5	664.1	2,083.3	1.8	1,773.7	1.8	894.2	33.5	309.6	14.9
- Servicios Generales	18,255.2	19,357.2	17.1	6,815.2	1,472.1	24,700.3	20.8	22,410.2	22.5	-3,053.0	-15.8	2,290.1	9.3
Transferencias	.0	.0	.0	.0	.0	.0	.0	.0	.0	.0	.0	.0	.0
- Organismos Autonomos			.0			.0	.0	.0	.0	.0	.0	.0	.0
- Subsidios y Apoyos			.0			.0	.0	.0	.0	.0	.0	.0	.0
Inversión Pública	.0	.0	.0	.0	.0	.0	.0	.0	.0	.0	.0	.0	.0
- Bienes Muebles e Inmuebles						.0	.0	.0	.0	.0	.0	.0	.0
- Obra Pública			.0			.0	.0	.0	.0	.0	.0	.0	.0
- Inversión Financiera													
Gasto no Programable	.0	.0	.0	918.6	.0	918.6	.8	891.2	.9	-891.2		27.4	
Transferencias a Municipios	.0	.0	.0	.0	.0	.0	.0	.0	.0	.0		.0	
- Participaciones													
- Aportaciones del Ramo 33													
- Convenios													
Deuda Pública	.0	.0	.0	918.6	.0	918.6	.8	891.2	.9	-891.2		27.4	3.0
- Costo Financiero de la Deuda								.0					
- Amortizaciones								.0					
- Pago de Adefas				918.6		918.6	.8	891.2	.9	-891.2			
Superávit(-)/ Déficit (+)	.0	.0		2,934.5	2,934.5	.0		11,310.0		-11,310.0		-11,310.0	
% de los Ingresos								10.2					

CUENTA PÚBLICA DEL GOBIERNO, ORGANISMOS AUXILIARES Y AUTÓNOMOS DEL ESTADO DE MÉXICO 2021

Instituto de Información e Investigación Geográfica Estadística y Catastral del Estado de México
Estado Analítico de Ingresos
Del 1 de enero al 31 de diciembre de 2021
(Miles de pesos)

Rubro de Ingresos	Ingreso					Diferencia (6= 5 - 1)
	Estimado	Ampliaciones y Reducciones	Modificado	Devengado	Recaudado	
	(1)	(2)	(3= 1 + 2)	(4)	(5)	
Impuestos			.0			.0
Cuotas y Aportaciones de Seguridad Social			.0			.0
Contribuciones de Mejoras			.0			.0
Derechos			.0			.0
Productos			.0	24.0	24.0	24.0
Aprovechamientos	6,708.6		6,708.6	6,708.6	6,708.6	.0
Ingresos por Ventas de Bienes, Prestación de Servicios y Otros Ingresos	10,146.1	-7,999.0	2,147.1	86.1	86.1	-10,060.0
Participaciones, Aportaciones, Convenios, Incentivos Derivados de la Colaboración Fiscal y Fondos Distintos de Aportaciones			.0			.0
Transferencias, Asignaciones, Subsidios y Subvenciones, y Pensiones y Jubilaciones	96,475.2	12,757.5	109,232.7	102,740.8	102,740.8	6,265.6
Ingresos Derivados de Financiamientos		918.6	918.6	1,244.2	1,244.2	1,244.2
Total	113,329.9	5,677.1	119,007.0	110,803.7	110,803.7	-2,526.2
				Ingresos excedentes¹		

Estado Analítico de Ingresos Por Fuente de Financiamiento	Ingreso					Diferencia (6= 5 - 1)
	Estimado	Ampliaciones y Reducciones	Modificado	Devengado	Recaudado	
	(1)	(2)	(3= 1 + 2)	(4)	(5)	
Ingresos del Poder Ejecutivo Federal o Estatal y de los Municipios	.0	.0	.0	.0	.0	.0
Impuestos			.0			.0
Cuotas y Aportaciones de Seguridad Social			.0			.0
Contribuciones de Mejoras			.0			.0
Derechos			.0			.0
Productos			.0			.0
Aprovechamientos			.0			.0
Participaciones, Aportaciones, Convenios, Incentivos Derivados de la Colaboración Fiscal y Fondos Distintos de Aportaciones			.0			.0
Transferencias, Asignaciones, Subsidios y Subvenciones, y Pensiones y Jubilaciones			.0			.0
Ingresos de los Entes Públicos de los Poderes Legislativo y Judicial, de los Órganos Autónomos y del Sector Paraestatal o Paramunicipal, así como de las Empresas Productivas del Estado	113,329.9	4,758.5	118,088.4	109,559.5	109,559.5	-3,770.4
Cuotas y Aportaciones de Seguridad Social			.0			.0
Productos			.0	24.0	24.0	24.0
Ingresos por Venta de Bienes, Prestación de Servicios y Otros Ingresos	16,854.7	-7,999.0	8,855.7	6,794.7	6,794.7	-10,060.0
Transferencias, Asignaciones, Subsidios y Subvenciones, y Pensiones y Jubilaciones	96,475.2	12,757.5	109,232.7	102,740.8	102,740.8	6,265.6
Ingresos Derivados de Financiamiento	.0	918.6	918.6	1,244.2	1,244.2	1,244.2
Ingresos Derivados de Financiamientos		918.6	918.6	1,244.2	1,244.2	1,244.2
Total	113,329.9	5,677.1	119,007.0	110,803.7	110,803.7	-2,526.2
				Ingresos excedentes¹		

IGECM

Instituto de Información e Investigación Geográfica Estadística y Catastral del Estado de México								
INGRESOS								
(Miles de Pesos)								
INGRESOS	AUTORIZADO	ASIGNADO	PRESUPUESTO 2021		TOTAL AUTORIZADO	RECAUDADO	VARIACIÓN	
			ASIGNACIONES Y/O AMPLIACIONES	REDUCCIONES Y/O DISMINUCIONES			IMPORTE	%
INGRESOS DE GESTIÓN	10,146.0	10,146.1		7,999.0	2,147.1		2,147.1	100.0
Ingresos por Venta de Bienes y Servicios	10,146.0	10,146.1		7,999.0	2,147.1		2,147.1	100.0
PARTICIPACIONES, APORTACIONES, TRANSFERENCIAS, ASIGNACIONES, SUBSIDIOS Y OTRAS AYUDAS	96,475.2	96,475.2	13,528.1	770.7	109,232.6	102,740.8	6,491.8	5.9
Subsidio	96,475.2	96,475.2	13,528.1	770.7	109,232.6	102,740.8	6,491.8	5.9
OTROS INGRESOS Y BENEFICIOS		6,708.6	918.7		7,627.3	8,062.9	-435.6	-5.7
Productos Financieros						24.0	-24.0	
Pasivos que se Generen como Resultado de Erogaciones que se Devengan en el Ejercicio Fiscal pero que queden Pendientes de Liquidar al Cierre del Mismo			918.7		918.7	1,244.2	-325.5	-35.4
Ingresos Diversos						86.1	-86.1	
Aplicación de Remanentes		6,708.6			6,708.6	6,708.6		
T O T A L	106,621.2	113,329.9	14,446.8	8,769.7	119,007.0	110,803.7	8,203.3	6.9

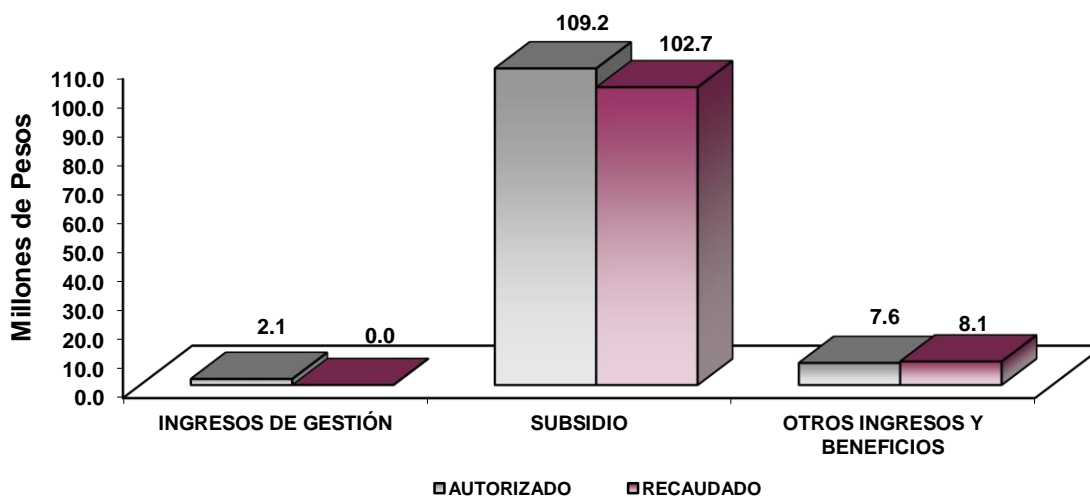

NOTAS AL PRESUPUESTO DE INGRESOS

INGRESOS

Se previó recaudar ingresos por 113 millones 329.9 miles de pesos, autorizando durante el ejercicio ampliaciones por 14 millones 479.8 miles de pesos y reducciones por 8 millones 802.7 miles de pesos, determinando un total autorizado de 119 millones 7 mil pesos, de los cuales se recaudaron 110 millones 803.7 miles de pesos, por lo que se obtuvo una variación de menos 8 millones 203.3 miles de pesos, lo cual representó el 6.9 por ciento respecto del monto previsto.

PARTICIPACIONES, APORTACIONES, TRANSFERENCIAS, ASIGNACIONES, SUBSIDIOS Y OTRAS AYUDAS

Subsidio

Se previó recaudar 96 millones 475.2 miles de pesos, autorizando durante el ejercicio ampliaciones por 13 millones 528.1 miles de pesos y una cancelación presupuestal por 770.7 miles de pesos, determinado un total autorizado de 109 millones 232.6 miles de pesos, de los cuales se recaudaron 102 millones 740.8 miles de pesos, por lo que se obtuvo una variación de 6 millones 491.8 miles de pesos, lo cual representó el 5.9 por ciento del monto previsto.

OTROS INGRESOS Y BENEFICIOS

Durante el ejercicio se generaron 8 millones 62.9 miles de pesos de los cuales 24 mil pesos, corresponden a productos financieros, 1 millón 244.2 miles de pesos a pasivos que se generaron como resultado de erogaciones que se devengaron en el ejercicio fiscal, pero que quedaron pendientes de liquidar al cierre del mismo, 86.1 miles de pesos de ingresos diversos y 6 millones 708.6 miles de pesos de aplicación de remanentes.

I G E C E M

Instituto de Información e Investigación Geográfica Estadística y Catastral del Estado de México
 Estado Analítico del Ejercicio del Presupuesto de Egresos
 Clasificación por Objeto del Gasto (Capítulo y Concepto)
 Del 1 de enero al 31 de diciembre de 2021
 (Miles de Pesos)

Concepto	Egresos					Subejercicio 6 = (3 - 4)
	Aprobado	Ampliaciones/ (Reducciones)	Modificado	Devengado	Pagado	
	1	2	3 = (1 + 2)	4	5	
Servicios Personales	91,304.8	.0	91,304.8	74,418.6	74,418.6	16,886.2
Remuneraciones al Personal de Carácter Permanente	39,914.1	-2,675.3	37,238.8	30,460.8	30,460.8	6,778.0
Remuneraciones al Personal de Carácter Transitorio	102.2	-4.0	98.2			98.2
Remuneraciones Adicionales y Especiales	28,702.9	115.6	28,818.5	24,202.3	24,202.3	4,616.2
Seguridad Social	11,808.6	204.0	12,012.6	9,281.3	9,281.3	2,731.3
Otras Prestaciones Sociales y Económicas	8,385.2	1,418.2	9,803.4	8,519.9	8,519.9	1,283.5
Previsiones			.0			.0
Pago de Estímulos a Servidores Públicos	2,391.8	941.5	3,333.3	1,954.3	1,954.3	1,379.0
Materiales y Suministros	2,667.9	-584.6	2,083.3	1,773.7	1,773.7	309.6
Materiales de Administración, Emisión de Documentos y Artículos Oficiales	1,286.9	-152.2	1,134.7	1,053.2	1,053.2	81.5
Alimentos y Utensilios	58.4	-21.7	36.7	33.0	33.0	3.7
Materiales Primas y Materiales de Producción y Comercialización	22.8	-11.7	11.1	11.1	11.1	.0
Materiales y Artículos de Construcción y de Reparación			.0			.0
Productos Químicos, Farmacéuticos y de Laboratorio		1.0	1.0	1.0	1.0	.0
Combustibles, Lubricantes y Aditivos	1,232.2	-349.6	882.6	659.4	659.4	223.2
Vestuario, Blancos, Prendas de Protección y Artículos Deportivos	22.8	-22.8	.0			.0
Materiales y Suministros Para Seguridad			.0			.0
Herramientas, Refacciones y Accesorios Menores	44.8	-27.6	17.2	16.0	16.0	1.2
Servicios Generales	19,357.2	5,343.1	24,700.3	22,410.2	22,137.8	2,290.1
Servicios Básicos	671.9	-126.1	545.8	478.6	478.6	67.2
Servicios de Arrendamiento	10,901.4	-260.7	10,640.7	9,636.2	9,636.2	1,004.5
Servicios Profesionales, Científicos, Técnicos y Otros Servicios	2,717.0	5,640.2	8,357.2	7,705.1	7,705.1	652.1
Servicios Financieros, Bancarios y Comerciales	714.7	-310.8	403.9	394.7	394.7	9.2
Servicios de Instalación, Reparación, Mantenimiento y Conservación	1,554.7	130.2	1,684.9	1,592.7	1,592.7	92.2
Servicios de Comunicación Social y Publicidad	38.6	-23.5	15.1	6.6	6.6	8.5
Servicios de Traslado y Viáticos	463.7	93.5	557.2	361.7	361.7	195.5
Servicios Oficiales	91.1	-66.4	24.7			24.7
Otros Servicios Generales	2,204.1	266.7	2,470.8	2,234.6	1,962.2	236.2
Transferencias, Asignaciones, Subsidios y Otras Ayudas	.0	.0	.0	.0	.0	.0
Transferencias Internas y Asignaciones al Sector Público			.0			.0
Transferencias al Resto del Sector Público			.0			.0
Subsidios y Subvenciones			.0			.0
Ayudas Sociales			.0			.0
Pensiones y Jubilaciones			.0			.0
Transferencias a Fideicomisos, Mandatos y Otros Análogos			.0			.0
Transferencias a la Seguridad Social			.0			.0
Donativos			.0			.0
Transferencias al Exterior			.0			.0
Bienes Muebles, Inmuebles e Intangibles	.0	.0	.0	.0	.0	.0
Mobiliario y Equipo de Administración			.0			.0
Mobiliario y Equipo Educativo y Recreativo			.0			.0
Equipo e Instrumental Médico y de Laboratorio			.0			.0
Vehículos y Equipo de Transporte			.0			.0
Equipo de Defensa y Seguridad			.0			.0
Maquinaria, Otros Equipos y Herramientas			.0			.0
Activos Biológicos			.0			.0
Bienes Inmuebles			.0			.0
Activos Intangibles			.0			.0
Inversión Pública	.0	.0	.0	.0	.0	.0
Obra Pública en Bienes de Dominio Público			.0			.0
Obra Pública en Bienes Propios			.0			.0
Proyectos Productivos y Acciones de Fomento			.0			.0
Inversiones Financieras y Otras Provisiones	.0	.0	.0	.0	.0	.0
Inversiones Para el Fomento de Actividades Productivas			.0			.0
Acciones y Participaciones de Capital			.0			.0
Compra de Títulos y Valores			.0			.0
Concesión de Préstamos			.0			.0
Inversiones en Fideicomisos, Mandatos y Otros Análogos			.0			.0
Otras Inversiones Financieras			.0			.0
Provisiones para Contingencias y Otras Erogaciones Especiales			.0			.0
Participaciones y Aportaciones	.0	.0	.0	.0	.0	.0
Participaciones			.0			.0
Aportaciones			.0			.0
Convenios			.0			.0
Deuda Pública	.0	918.6	918.6	891.2	891.2	27.4
Amortización de la Deuda Pública			.0			.0
Intereses de la Deuda Pública			.0			.0
Comisiones de la Deuda Pública			.0			.0
Gastos de la Deuda Pública			.0			.0
Costo por Coberturas			.0			.0
Apoys Financieros			.0			.0
Adeudos de Ejercicios Fiscales Anteriores		918.6	918.6	891.2	891.2	27.4
Total del Gasto	113,329.9	5,677.1	119,007.0	99,493.7	99,221.3	19,513.3

CUENTA PÚBLICA DEL GOBIERNO, ORGANISMOS AUXILIARES Y AUTÓNOMOS DEL ESTADO DE MÉXICO 2021

Instituto de Información e Investigación Geográfica Estadística y Catastral del Estado de México
Estado Analítico del Ejercicio del Presupuesto de Egresos
Clasificación Económica (por Tipo de Gasto)
Del 1 de enero al 31 de diciembre de 2021
(Miles de Pesos)

Concepto	Egresos					Subejercicio 6 = (3 - 4)
	Aprobado	Ampliaciones/ (Reducciones)	Modificado	Devengado	Pagado	
	1	2	3 = (1 + 2)	4	5	
Gasto Corriente	113,329.9	4,758.5	118,088.4	98,602.5	98,330.1	19,485.9
Gasto de Capital			-			-
Amortización de la Deuda y Disminución de Pasivos		918.6	918.6	891.2	891.2	27.4
Pensiones y Jubilaciones			-			-
Participaciones			-			-
Total del Gasto	113,329.9	5,677.1	119,007.0	99,493.7	99,221.3	19,513.3

Instituto de Información e Investigación Geográfica Estadística y Catastral del Estado de México
Estado Analítico del Ejercicio del Presupuesto de Egresos
Clasificación Administrativa
Del 1 de enero al 31 de diciembre de 2021
(Miles de Pesos)

Concepto	Egresos					Subejercicio 6 = (3 - 4)
	Aprobado	Ampliaciones/ (Reducciones)	Modificado	Devengado	Pagado	
	1	2	3 = (1 + 2)	4	5	
Entidades Paraestatales y Fideicomisos No Empresariales y No Financieros	113,329.9	5,677.1	119,007.0	99,493.7	99,221.3	19,513.3
Instituciones Públicas de Seguridad Social			-			-
Entidades Paraestatales Empresariales No Financieras con Participación Estatal Mayoritaria			-			-
Fideicomisos Empresariales No Financieros con Participación Estatal Mayoritaria			-			-
Entidades Paraestatales Empresariales Financieras Monetarias con Participación Estatal Mayoritaria			-			-
Entidades Paraestatales Empresariales Financieras No Monetarias con Participación Estatal Mayoritaria			-			-
Fideicomisos Financieros Públicos con Participación Estatal Mayoritaria			-			-
Total del Gasto	113,329.9	5,677.1	119,007.0	99,493.7	99,221.3	19,513.3

Instituto de Información e Investigación Geográfica Estadística y Catastral del Estado de México
Estado Analítico del Ejercicio del Presupuesto de Egresos
Clasificación Administrativa
Del 1 de enero al 31 de diciembre de 2021
(Miles de Pesos)

Concepto	Egresos					Subejercicio 6 = (3 - 4)
	Aprobado	Ampliaciones/ (Reducciones)	Modificado	Devengado	Pagado	
	1	2	3 = (1 + 2)	4	5	
IGECEM (207C01000)	113,329.9	5,677.1	119,007.0	99,493.7	99,221.3	19,513.3
Total del Gasto	113,329.9	5,677.1	119,007.0	99,493.7	99,221.3	19,513.3

I G E C E M

Instituto de Información e Investigación Geográfica Estadística y Catastral del Estado de México
Estado Analítico del Ejercicio del Presupuesto de Egresos
Clasificación Administrativa
Del 1 de enero al 31 de diciembre de 2021
(Miles de pesos)

Concepto	Egresos					Subejercicio 6 = (3 - 4)
	Aprobado	Ampliaciones/ (Reducciones)	Modificado	Devengado	Pagado	
	1	2	3 = (1 + 2)	4	5	
Poder Ejecutivo	113,329.9	5,677.1	119,007.0	99,493.7	99,221.3	19,513.3
Poder Legislativo			-			-
Poder Judicial			-			-
Órganos Autónomos			-			-
Total del Gasto	113,329.9	5,677.1	119,007.0	99,493.7	99,221.3	19,513.3

Instituto de Información e Investigación Geográfica Estadística y Catastral del Estado de México
Estado Analítico del Ejercicio del Presupuesto de Egresos
Clasificación Funcional (Finalidad y Función)
Del 1 de enero al 31 de diciembre de 2021
(Miles de Pesos)

Concepto	Egresos					Subejercicio 6 = (3 - 4)
	Aprobado	Ampliaciones/ (Reducciones)	Modificado	Devengado	Pagado	
	1	2	3 = (1 + 2)	4	5	
Gobierno	113,329.9	4,758.5	118,088.4	98,602.5	98,330.1	19,485.9
Legislación			-			-
Justicia			-			-
Coordinación de la Política de Gobierno	113,329.9	4,758.5	118,088.4	98,602.5	98,330.1	19,485.9
Relaciones Exteriores			-			-
Asuntos Financieros y Hacendarios			-			-
Seguridad Nacional			-			-
Asuntos de Orden Público y de Seguridad Interior			-			-
Otros Servicios Generales			-			-
Desarrollo Social	-	-	-	-	-	-
Protección Ambiental			-			-
Vivienda y Servicios a la Comunidad			-			-
Salud			-			-
Recreación, Cultura y Otras Manifestaciones Sociales			-			-
Educación			-			-
Protección Social			-			-
Otros Asuntos Sociales			-			-
Desarrollo Económico	-	-	-	-	-	-
Asuntos Económicos, Comerciales y Laborales en General			-			-
Agropecuaria, Silvicultura, Pesca y Caza			-			-
Combustibles y Energía			-			-
Minería, Manufacturas y Construcción			-			-
Transporte			-			-
Comunicaciones			-			-
Turismo			-			-
Ciencia, Tecnología e Innovación			-			-
Otras Industrias y Otros Asuntos Económicos			-			-
Otras no Clasificadas en Funciones Anteriores	-	918.6	918.6	891.2	891.2	27.4
Transacciones de la Deuda Pública / Costo Financiero de la Deuda			-			-
Transferencias, Participaciones y Aportaciones entre Diferentes Niveles y Órdenes de Gobierno			-			-
Saneamiento del Sistema Financiero			-			-
Adeudos de Ejercicios Fiscales Anteriores		918.6	918.6	891.2	891.2	27.4
Total del Gasto	113,329.9	5,677.1	119,007.0	99,493.7	99,221.3	19,513.3

Instituto de Información e Investigación Geográfica Estadística y Catastral del Estado de México
Endeudamiento Neto
Del 1 de Enero al 31 de Diciembre de 2021
(Miles de Pesos)

Identificación de Crédito o Instrumento	Contratación/Colocación	Amortización	Endeudamiento Neto
	A	B	C = A - B
Créditos Bancarios			
			-
			-
			-
			-
			-
			-
Total Créditos Bancarios	-	-	-
Otros Instrumentos de Deuda			
			-
			-
			-
			-
			-
Total Otros Instrumentos de Deuda	-	-	-
TOTAL	-	-	-

Instituto de Información e Investigación Geográfica Estadística y Catastral del Estado de México
Intereses de la Deuda
Del 1 de Enero al 31 de Diciembre de 2021
(Miles de Pesos)

Identificación de Crédito o Instrumento	Devengado	Pagado
Créditos Bancarios		
Total de Intereses de Créditos Bancarios	-	-
Otros Instrumentos de Deuda		
Total de Intereses de Otros Instrumentos de Deuda	-	-
TOTAL	-	-

Instituto de Información e Investigación Geográfica Estadística y Catastral del Estado de México
EGRESOS POR CAPÍTULO
(Miles de Pesos)

EGRESOS	AUTORIZADO	ASIGNADO	PRESUPUESTO 2021		TOTAL AUTORIZADO	EJERCIDO	VARIACIÓN	
			ASIGNACIONES Y/O AMPLIACIONES	REDUCCIONES Y/O DISMINUCIONES			IMPORTE	%
Servicios Personales	85,797.8	91,304.8	3,732.0	3,732.0	91,304.8	74,418.6	16,886.2	18.5
Materiales y Suministros	2,568.2	2,667.9	79.5	664.1	2,083.3	1,773.7	309.6	14.9
Servicios Generales	18,255.2	19,357.2	6,815.2	1,472.1	24,700.3	22,410.2	2,290.1	9.3
Deuda Pública			918.6		918.6	891.2	27.4	3.0
T O T A L	106,621.2	113,329.9	11,545.3	5,868.2	119,007.0	99,493.7	19,513.3	16.4

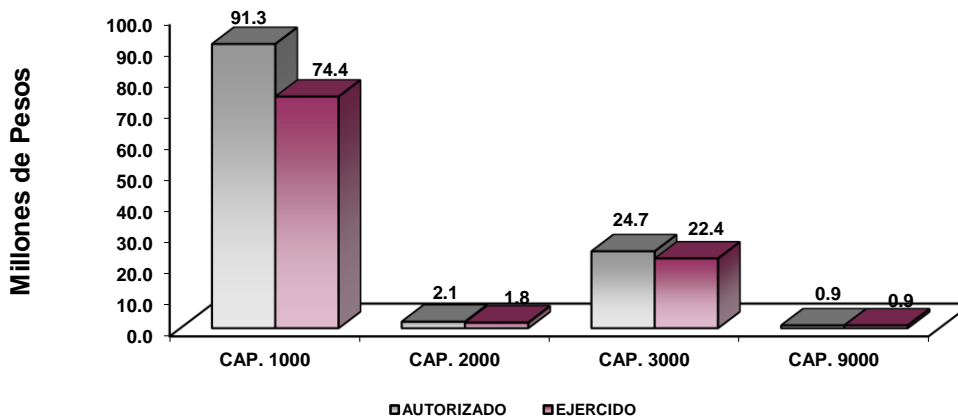

NOTAS AL PRESUPUESTO DE EGRESOS

EGRESOS

El presupuesto autorizado fue por 113 millones 329.9 miles de pesos, así como ampliaciones y traspasos netos de más por 5 millones 677.1 miles de pesos, determinando un presupuesto modificado de 119 millones 7 mil pesos, de los cuales se ejercieron 99 millones 493.7 miles de pesos, por lo que se obtuvo un subejercido de 19 millones 513.3 miles de pesos, lo cual representó el 16.4 por ciento respecto al monto autorizado.

La variación se debió al cumplimiento del acuerdo para la contención del gasto y el ahorro presupuestario.

SERVICIOS PERSONALES

En este capítulo se autorizaron 91 millones 304.8 miles de pesos, de los cuales se ejercieron 74 millones 418.6 miles de pesos, por lo que se obtuvo un subejercido de 16 millones 886.2 miles de pesos, lo cual representó el 18.5 por ciento respecto del monto autorizado.

La variación se debió al cumplimiento del acuerdo para la contención del gasto y el ahorro presupuestario.

MATERIALES Y SUMINISTROS

Para este capítulo se autorizaron 2 millones 667.9 miles de pesos, así como ampliaciones y traspasos netos de menos por 584.6 miles de pesos, determinando un presupuesto modificado de 2 millones 83.3 miles de pesos, de los cuales se ejercieron 1 millón 773.7 miles de pesos, por lo que se obtuvo un subejercido de 309.6 miles de pesos, lo cual representó el 14.9 por ciento respecto del monto autorizado.

La variación se debió al cumplimiento del acuerdo para la contención del gasto y el ahorro presupuestario.

SERVICIOS GENERALES

En este capítulo se autorizaron 19 millones 357.2 miles de pesos, así como ampliaciones y traspasos netos de más por 5 millones 343.1 miles de pesos, determinando un presupuesto modificado de 24 millones 700.3 miles de pesos, de los cuales se ejercieron 22 millones 410.2 miles de pesos, por lo que se obtuvo un subejercido de 2 millones 290.1 miles de pesos, lo cual representó el 9.3 por ciento respecto del monto autorizado.

La variación se debió al cumplimiento del acuerdo para la contención del gasto y el ahorro presupuestario.

DEUDA PÚBLICA

Durante el ejercicio se autorizó una ampliación por 918.6 miles de pesos, de los cuales se ejercieron 891.2 miles de pesos, por lo que se obtuvo un subejercido de 27.4 miles de pesos, lo cual representó el 3 por ciento respecto del monto autorizado.

I G E C E M

INFORMACIÓN PRESUPUESTAL

Instituto de Información e Investigación Geográfica Estadística y Catastral del Estado de México

EGRESOS POR OBJETO DEL GASTO

(Miles de Pesos)

CAPÍTULO Y OBJETO DEL GASTO	PRESUPUESTO 2021						
	AUTORIZADO	ASIGNADO	ASIGNACIONES Y/O AMPLIACIONES	REDUCCIONES Y/O DISMINUCIONES	TOTAL AUTORIZADO	EJERCIDO	VARIACIÓN
SERVICIOS PERSONALES	85,797.8	91,304.8	3,732.0	3,732.0	91,304.8	74,418.6	16,886.2
Sueldo Base	37,427.3	39,914.1		2,675.3	37,238.8	30,460.8	6,778.0
Compensación por Servicio Social	102.2	102.2		4.0	98.2		98.2
Prima por Años de Servicio	857.2	900.5			900.5	521.4	379.1
Prima de Antigüedad	897.9	897.9		74.4	823.5	569.1	254.4
Prima Adicional por Permanencia en el Servicio	366.2	378.1			378.1	128.8	249.3
Prima Vacacional	2,206.6	2,206.6	26.5		2,233.1	2,003.5	229.6
Aguinaldo	5,125.4	5,125.4	122.1		5,247.5	5,247.5	
Vacaciones no Disfrutadas por Fijiquito	14.9	14.9	191.8		206.7	206.7	
Compensación por Retabulación	2,591.4	2,843.7	590.1		3,433.8	3,181.5	252.3
Gratificación	14,177.1	14,836.8	71.5	903.9	14,004.4	11,767.8	2,236.6
Gratificación por Convenio	639.2	639.2			639.2	2.7	636.5
Gratificación por Productividad	580.3	580.3			580.3	222.7	357.6
Estudios Superiores	258.8	279.4			371.4	350.8	20.6
Aportaciones de Servicio de Salud	5,275.7	5,610.9			5,610.9	4,227.6	1,383.3
Aportaciones al Sistema Solidario de Reparto	3,618.6	3,867.4			3,867.4	3,136.9	730.5
Aportaciones del Sistema de Capitalización Individual	977.9	1,030.3			1,030.3	667.7	362.6
Aportaciones para Financiar los Gastos Generales de Administración del ISSEMym	545.9	576.8	2.5		579.3	372.9	206.4
Aportaciones para Riesgo de Trabajo	519.7	568.4	93.7		662.1	613.4	48.7
Seguros y Fianzas	154.9	154.9	107.8		262.7	262.7	
Cuotas para Fondo de Retiro	396.0	425.2			425.2	367.5	57.7
Seguro de Separación Individualizado	2,171.0	2,307.4			2,307.4	1,530.3	777.1
Liquidaciones por Indemnizaciones, por Sueldos y Salarios Caídos			310.6		310.6	310.6	
Prima por Jubilación	223.9	223.9	61.1		285.0	285.0	
Becas para Hijos de Trabajadores Sindicalizados	414.8	414.8			414.8	391.6	23.2
Días Cívicos y Económicos	532.0	532.0			532.0	461.6	70.4
Día del Maestro y del Servidor Público	1,075.4	1,075.4	622.6		1,698.0	1,698.0	
Otros Gastos Derivados de Convenio	1,422.8	1,575.6	417.8		1,993.4	1,840.6	152.8
Seguro de Vida	21.3	21.3			21.3		21.3
Viáticos	252.8	256.1			256.1	190.8	65.3
Despensa	1,439.4	1,553.5	6.0		1,559.5	1,443.8	115.7
Reconocimiento a Servidores Públicos	202.4	202.4	323.7	74.4	451.7	39.9	411.8
Estímulos por Puntualidad y Asistencia	1,296.6	2,177.2	171.5		2,348.7	1,468.1	880.6
Recompensas	12.2	12.2	520.7		532.9	446.3	86.6
MATERIALES Y SUMINISTROS	2,568.2	2,667.9	79.5	664.1	2,083.3	1,773.7	309.6
Materiales y Útiles de Oficina	567.7	567.7	17.4	80.3	504.8	496.7	8.1
Enseres de Oficina	11.2	11.1	1.6	12.7			
Material de Foto, Cine y Grabación	45.6	45.6	4.8	22.2	28.2	28.1	.1
Materiales y Útiles para el Procesamiento en Equipos y Bienes Informáticos	613.8	613.8	10.1	77.7	546.2	473.4	72.8
Material de Información			1.8	1.8	.0		
Material y Enseres de Limpieza	45.6	45.6	12.2	13.4	44.4	44.4	
Material para Identificación y Registro	3.0	3.0	11.4	3.3	11.1	10.5	.6
Productos Alimenticios para Personas	50.5	51.2	1.1	20.6	31.7	31.0	.7
Utensilios para el Servicio de Alimentación	7.2	7.2	1.0 ##	3.3	4.9	2.0	2.9
Materiales Complementarios	22.8	22.8	5.5	22.0	6.3	6.3	
Artículos Metálicos para la Construcción			.1		.1	.1	
Material de Señalización			.1		.1	.1	
Materiales de Construcción			4.7	.1	4.6	4.5	.1
Medicinas y Productos Farmacéuticos			1.0		1.0	1.0	
Combustibles, Lubricantes y Aditivos	1,133.2	1,232.3		349.6	882.7	659.5	223.2
Vestuario y Uniformes	22.8	22.8		22.8			
Refacciones, Accesorios y Herramientas			1.5		1.5	1.5	
Refacciones y Accesorios para Equipo de Cómputo	25.8	25.8	3.2	19.3	9.7	9.7	
Otros Enseres	19.0	19.0	2.0	15.0	6.0	4.9	1.1
SERVICIOS GENERALES	18,255.2	19,357.2	6,815.2	1,472.1	24,700.3	22,410.2	2,290.1
Servicio de Energía Eléctrica	236.3	236.3	39.6	1.0	274.9	260.1	14.8
Servicio de Agua		7.8	7.8		15.6	7.8	7.8
Servicio de Telefonía Convencional	295.0	310.3		106.9	203.4	186.0	17.4
Servicios de Acceso a Internet	112.2	113.8	3.7	67.1	50.4	24.6	25.8
Servicio Postal y Telegráfico	3.7	3.7		2.2	1.5	.2	1.3
Arrendamiento de Terrenos	209.0	209.1		206.2	2.9		2.9
Arrendamiento de Edificios y Locales	4,162.7	4,488.8		175.0	4,313.8	3,914.2	399.6
Arrendamiento de Equipo y Bienes Informáticos	1,943.0	2,113.3	100.8		2,214.1	2,043.8	170.3
Arrendamiento de Vehículos	2,120.0	2,302.1	65.0		2,367.1	2,185.0	182.1
Arrendamiento de Activos Intangibles	1,788.1	1,788.1		45.2	1,742.9	1,493.2	249.7
Asesorías Asociadas a Convenios o Acuerdos	282.6	282.6	59.7	27.9	314.4	139.2	175.2
Servicios Estadísticos y Geográficos	433.0	433.0	5,496.2	66.7	5,862.5	5,759.2	103.3
Servicios Informáticos	42.8	42.8	21.1	.4	63.5	63.5	
Capacitación	374.6	374.5		52.8	321.7	62.8	258.9
Servicios de Apoyo Administrativo y Fotocopiado	85.6	85.6	80.3	3.9	162.0	161.6	.4
Impresiones de Documentos Oficiales para la Prestación de Servicios Públicos, Identificación, Formatos Administrativos y Fiscal	74.7	74.7		13.0	61.7	61.7	
Servicios de Impresión de Documentos Oficiales	60.4	60.4	62.5	3.3	119.6	117.1	2.5
Servicios de Vigilancia	1,251.7	1,363.4	88.4		1,451.8	1,340.1	111.7
Servicios Bancarios y Financieros	38.0	39.1	1.9		38.0	33.5	4.5
Seguros y Fianzas	663.9	663.9		298.0	365.9	361.2	4.7
Fletes y Maniobras	11.7	11.7		11.7			

CUENTA PÚBLICA DEL GOBIERNO, ORGANISMOS AUXILIARES Y AUTÓNOMOS DEL ESTADO DE MÉXICO 2021

CAPÍTULO Y OBJETO DEL GASTO	P R E S U P U E S T O 2 0 2 1					EJERCIDO	VARIACIÓN
	AUTORIZADO	ASIGNADO	ASIGNACIONES Y/O AMPLIACIONES	REDUCCIONES Y/O DISMINUCIONES	TOTAL AUTORIZADO		
Reparación y Mantenimiento de Inmuebles	3.2	3.2		2.6	.6	.6	
Reparación, Mantenimiento e Instalación de Mobiliario y Equipo de Oficina	39.2	39.2	84.9	11.3	112.8	110.6	2.2
Reparación, Instalación y Mantenimiento de Bienes Informáticos Microfilmación y Tecnologías de la Información	24.4	24.4		22.4	59.7	59.7	
Reparación y Mantenimiento de Vehículos Terrestres, Aéreos y Lacustres	411.4	411.4	33.9	103.1	342.2	342.2	
Servicios de Lavandería, Limpieza e Higiene	986.4	1,076.4	93.1		1,169.5	1,079.5	90.0
Publicaciones Oficiales y de Información en General para Difusión	36.7	38.6		23.5	15.1	6.6	8.5
Transportación Aérea	42.9	42.9	19.2	33.0	29.1	12.7	16.4
Gastos de Traslado por Vía Terrestre	331.9	342.1	1.0	69.3	273.8	155.4	118.4
Gastos de Alimentación en Territorio Nacional	63.6	63.6		14.9	48.7	3.3	45.4
Gastos de Hospedaje en Territorio Nacional			9.4		9.4	9.3	.1
Otros Servicios de Traslado y Hospedaje		15.1	181.0		196.1	181.0	15.1
Congresos y Convenciones	63.0	63.1		50.8	12.3		12.3
Exposiciones y Ferias	28.0	28.0		15.5	12.5		12.5
Otros Impuestos y Derechos	157.7	157.7	3.8	16.3	145.2	123.5	21.7
Impuesto sobre Erogaciones por Remuneraciones al Trabajo Personal	1,761.1	1,913.9	304.2		2,218.1	2,065.3	152.8
Cuotas y Suscripciones	59.5	73.6		13.5	60.1	25.7	34.4
Gastos de Servicios Menores	57.2	59.0		11.6	47.4	20.0	27.4
DEUDA PÚBLICA			918.6		918.6	891.2	27.4
Por el Ejercicio Inmediato Anterior			862.9		862.9	862.9	
Por Ejercicios Anteriores			55.7		55.7	28.3	27.4
T O T A L	106,621.2	113,329.9	11,545.3	5,868.2	119,007.0	99,493.7	19,513.3

INFORMACIÓN PROGRAMÁTICA

IGECM

Instituto de Información e Investigación Geográfica Estadística y Catastral del Estado de México
Gasto por Categoría Programática
Del 1 de Enero al 31 de Diciembre de 2021
(Miles de Pesos)

Concepto	Egresos					Subejercicio 6=(3 - 4)
	Aprobado 1	Ampliaciones/ (Reducciones) 2	Modificado 3=(1 + 2)	Devengado 4	Pagado 5	
Programas	113,329.9	4,758.5	118,088.4	98,602.5	98,330.1	19,485.9
Subsidios: Sector Social y Privado o Entidades Federativas y Municipios	-	-	-	-	-	-
Sujetos a Reglas de Operación			-			-
Otros Subsidios			-			-
Desempeño de las Funciones	113,329.9	4,758.5	118,088.4	98,602.5	98,330.1	19,485.9
Prestación de Servicios Públicos			-			-
Provisión de Bienes Públicos			-			-
Planeación, Seguimiento y Evaluación de Políticas Públicas	113,329.9	4,758.5	118,088.4	98,602.5	98,330.1	19,485.9
Promoción y Fomento			-			-
Regulación y Supervisión			-			-
Funciones de las Fuerzas Armadas (Únicamente Gobierno Federal)			-			-
Específicos			-			-
Proyectos de Inversión			-			-
Administrativos y de Apoyo	-	-	-	-	-	-
Apoyo al Proceso Presupuestario y para Mejorar la Eficiencia Institucional			-			-
Apoyo a la Función Pública y al Mejoramiento de la Gestión			-			-
Operaciones Ajenas			-			-
Compromisos	-	-	-	-	-	-
Obligaciones de Cumplimiento de Resolución Jurisdiccional			-			-
Desastres Naturales			-			-
Obligaciones	-	-	-	-	-	-
Pensiones y Jubilaciones			-			-
Aportaciones a la Seguridad Social			-			-
Aportaciones a Fondos de Estabilización			-			-
Aportaciones a Fondos de Inversión y Reestructura de Pensiones			-			-
Programa de Gasto Federalizado (Gobierno Federal)	-	-	-	-	-	-
Gasto Federalizado			-			-
Participaciones a Entidades Federativas y Municipios			-			-
Costo Financiero, Deuda o Apoyos a Deudores y Ahorradores de la Banca			-			-
Adeudos de Ejercicios Fiscales Anteriores		918.6	918.6	891.2	891.2	27.4
Total del Gasto	113,329.9	5,677.1	119,007.0	99,493.7	99,221.3	19,513.3

El Plan de Desarrollo del Estado de México 2017-2023, es un instrumento prospectivo con una visión hacia 2030. En él se concentran las bases para la elaboración de los programas sectoriales, especiales y regionales que delinearán de manera más puntual y detallada los pasos para el cumplimiento de los objetivos establecidos, así como los planes específicos de inversión que permitirán realizar la proyección de los recursos financieros. Este esfuerzo colectivo plasma los retos y desafíos de la agenda gubernamental con un profundo sentido de responsabilidad y con el compromiso de lograr un desarrollo democrático.

GOBIERNO CAPAZ Y RESPONSABLE

El reto de los gobiernos actuales versa sobre la eficacia en solucionar los problemas endémicos que aquejan a las sociedades modernas y uno de los mayores retos es hacerlo con apego al Estado de Derecho, ya que éste aporta las normas y los valores fundamentales que rigen la convivencia social, así como los derechos y obligaciones de los actores sociales y políticos.

CONECTIVIDAD Y TENOLOGÍA PARA EL BUEN GOBIERNO

En el siglo veintiuno, el rasgo de todo gobierno moderno y vanguardista debe ser el uso de la conectividad y las tecnologías para ser más eficaz en la atención ciudadana, darle mayor fuerza a la rendición de cuentas y a la transparencia, fortalecer la capacidad de respuestas gubernamental ante la demanda social, y darle mayor alcance a su comunicación con diversos actores.

Instituto de Información e Investigación Geográfica Estadística y Catastral del Estado de México								
EGRESOS POR PILAR Y/O EJE TRANSVERSAL								
(Miles de Pesos)								
PILAR Y/O EJE TRANSVERSAL	AUTORIZADO	ASIGNADO	PRESUPUESTO 2021		TOTAL AUTORIZADO	EJERCIDO	VARIACIÓN	
			ASIGNACIONES Y/O AMPLIACIONES	REDUCCIONES Y/O DISMINUCIONES			IMPORTE	%
Conectividad y Tecnología para el Buen Gobierno	10,220.4	10,845.8	281.8	304.3	10,823.3	9,738.7	1,084.6	10.0
Gobierno Capaz y Responsable	96,400.8	102,484.1	11,263.5	5,563.9	108,183.7	89,755.0	18,428.7	17.0
T O T A L	106,621.2	113,329.9	11,545.3	5,868.2	119,007.0	99,493.7	19,513.3	16.4

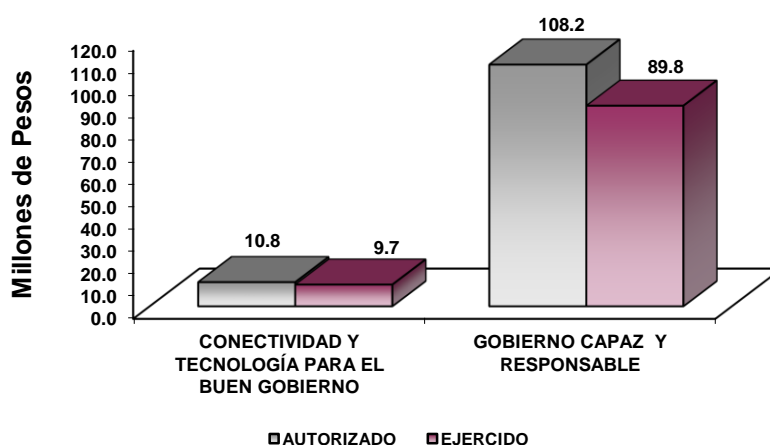

GOBIERNO

Como Parte de las Políticas públicas que se fortalecerán con los recursos asignados a esta finalidad, se profundizará en las acciones de gobierno vinculadas a la Meta Nacional México en Paz, la cual busca generar mejores condiciones de seguridad y de convivencia social a la población; reducir la incidencia de los

efectos de la violencia y del crimen organizado; y modernizar los cuerpos policíacos, así como desarrollar la infraestructura penitenciaria, entre otras.

OTROS NO CLASIFICADOS EN FUNCIONES ANTERIORES

Esta finalidad consiste en los recursos de naturaleza programable y se distribuye en los poderes Legislativo y Judicial y los entes autónomos.

El Gobierno Estatal realiza importantes esfuerzos para actualizar el marco normativo de planeación, es así que se está fortaleciendo el Sistema Estatal de Planeación para responder a las exigencias del desarrollo de la Entidad.

La investigación como base para generar información relevante y oportuna se concreta en el Sistema Estatal de Información lo que permite la adecuada toma de decisiones; siendo el Instituto de Información e Investigación Geográfica, Estadística y Catastral, parte fundamental como proveedor de dicha información.

Instituto de Información e Investigación Geográfica Estadística y Catastral del Estado de México									
EGRESOS POR PROGRAMA (Miles de Pesos)									
PROGRAMA	AUTORIZADO	PRESUPUESTO		2 0 2 1		TOTAL AUTORIZADO	EJERCIDO	VARIACIÓN	
		ASIGNADO	ASIGNACIONES Y/O AMPLIACIONES	REDUCCIONES Y/O DISMINUCIONES	IMPORTE			%	
Desarrollo de la Función Pública y Ética en el Servicio Público	3,483.0	3,740.9	32.1	109.3	3,663.7	3,378.2	285.5	7.8	
Sistema Anticorrupción del Estado de México y Municipios	1,104.0	1,172.2		2.1	1,170.1	1,101.9	68.2	5.8	
Modernización del Catastro Mexiquense	34,913.7	37,469.1	1,298.9	1,537.3	37,230.7	29,001.1	8,229.6	22.1	
Administración del Sistema Estatal de Información Estadística y Geográfica	56,900.2	60,101.9	9,013.9	3,915.2	65,200.6	55,382.6	9,818.0	15.1	
Gobierno Electrónico	10,220.3	10,845.8	281.8	304.3	10,823.3	9,738.7	1,084.6	10.0	
Previsiones para el Pago de Adeudos de Ejercicios Fiscales Anteriores			918.6		918.6	891.2	27.4	3.0	
TOTAL	106,621.2	113,329.9	11,545.3	5,868.2	119,007.0	99,493.7	19,513.3	16.4	

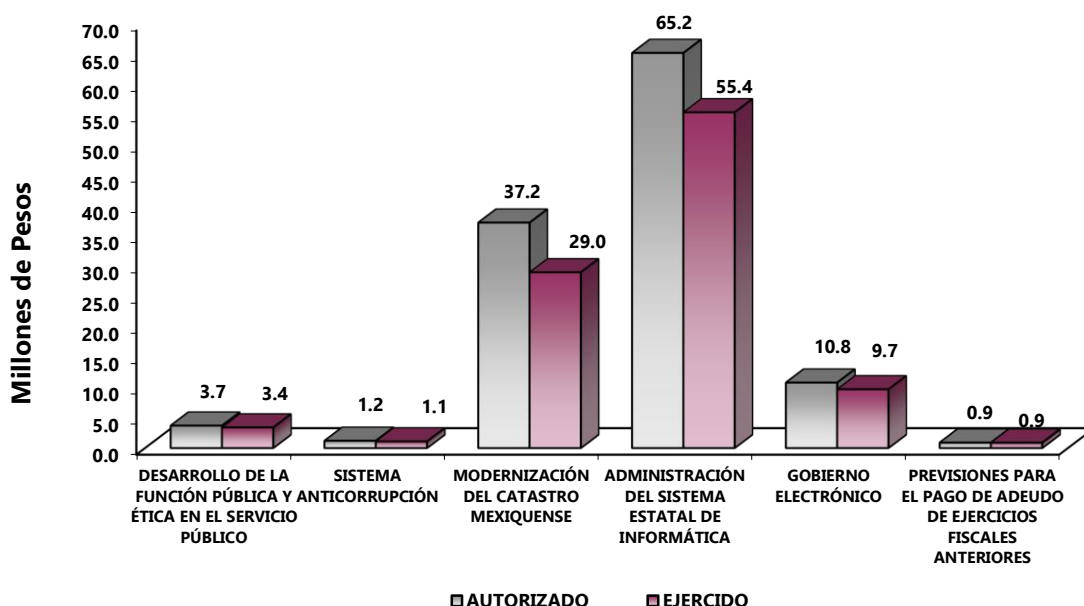

AVANCE OPERATIVO-PROGRAMÁTICO Y PRESUPUESTAL

METAS PROGRAMADAS Y ALCANZADAS

GOBIERNO CAPAZ Y RESPONSABLE

01030401 DESARROLLO DE LA FUNCIÓN PÚBLICA Y ÉTICA EN EL SERVICIO PÚBLICO

0103040101 CONTROL Y EVALUACIÓN INTERNA DE LA GESTIÓN

010304010101 FISCALIZACIÓN, CONTROL Y EVALUACIÓN INTERNA DE LA GESTIÓN PÚBLICA

Las acciones de control y evaluación promueven la eficacia y eficiencia operativa en todas las áreas del Instituto de Información e Investigación Geográfica, Estadística y Catastral del Estado de México (IGCEM) y facilitan la identificación de áreas de oportunidad, así como la implementación de controles con el propósito de prevenir la materialización de riesgos.

Realizar Auditorías, con el Propósito de Verificar el Cumplimiento del Marco Normativo que Regula el Funcionamiento de las Dependencias y Organismos Auxiliares del Ejecutivo Estatal y los Ayuntamientos

Se llevaron a cabo 11 auditorías en el ejercicio 2021, de las cuales 8 fueron administrativas y 3 financieras, lo que representó el 100 por ciento de lo programado.

Realizar Evaluaciones para Determinar el Grado de Eficacia y Eficiencia en los Procesos, así como en el Desempeño Institucional de las Dependencias y Organismos Auxiliares del Ejecutivo Estatal

Se realizó 1 evaluación al desempeño institucional, lo que representó el 100 por ciento de lo programado.

Realizar Inspecciones a Rubros Específicos en las Dependencias, Organismos Auxiliares del Ejecutivo Estatal y en su caso Ayuntamientos, con el Propósito de Constatar el Cumplimiento del Marco Normativo que lo Regula

Durante el ejercicio 2021, se realizaron 55 inspecciones: 20 financieras y 35 administrativas, superando en 1.9 por ciento la meta programada de 54 inspecciones; esto debido a que fue necesario llevar a cabo una inspección adicional.

Participar en Testificaciones, con el Propósito de Asegurarse que los Actos Administrativos se Realicen Conforme a la Normatividad Vigente

Durante el ejercicio 2021 se llevaron a cabo 41 testificaciones, entre ellas, 22 entregas – recepción, 13 actos públicos de protocolo de actuación, 4 participaciones en la instrumentación de actas administrativas y 2 inventarios al almacén, superando en 7.9 por ciento lo programado, esto se debió a que la actividad depende de las solicitudes de participación que le hacen llegar al Órgano Interno de Control.

Participación del Órgano Interno de Control en Reuniones que por su Mandato Legal o Disposición Administrativa así lo Requiera

Durante el ejercicio 2021, se participó en 30 participaciones en reuniones, distribuidas de la siguiente forma: 18 de Adquisiciones y Servicios, 4 de Control y Desempeño Institucional, 4 de Mejora Regulatoria, 3 de Ética y 1 de Arrendamientos, Adquisiciones de Inmuebles y Enajenaciones, superando la meta programada de 29 reuniones en 3.4 por ciento lo programado, en virtud de que la actividad depende de las solicitudes de participación que le hacen llegar al Órgano Interno de Control.

Acompañamiento en la Atención de Auditorías Practicadas por los Entes Fiscalizadores Externos

Se cumplió con la meta al realizar 1 acompañamiento, alcanzando la meta programa al 100 por ciento.

Atención de Acciones Derivadas de la Fiscalización Realizada por Entes Fiscalizadores Externos

Para el ejercicio 2021, se cumplió con la meta al llevar a cabo 2 atenciones de acciones, lo que representó el 100 por ciento de lo programado.

Atención a Observaciones y Acciones de Mejora Determinadas con Motivo de los Actos de Fiscalización Realizados por la Dirección General u Órgano Interno de Control

Se cumplió con la meta al llevarse a cabo 12 atenciones a observaciones y acciones de mejora, lo que representó el 100 por ciento de lo programado.

01030402 SISTEMA ANTICORRUPCIÓN DEL ESTADO DE MÉXICO Y MUNICIPIOS

010304020204 INVESTIGACIÓN DE FALTAS ADMINISTRATIVAS

Las acciones de recepción y atención de las denuncias que lleva a cabo el Órgano Interno de Control, permite dar seguimiento a los actos o hechos de los que se considere ha existido un incumplimiento normativo por parte del personal adscrito al Instituto de Información e Investigación Geográfica, Estadística y Catastral del Estado de México (IGECM), que deba ser investigado y, de ser el caso, turnado a la autoridad competente para su substanciación y resolución correspondiente en términos de la Ley de Responsabilidades vigente.

Recibir las Denuncias Derivadas de las Presuntas Faltas Administrativas, así como las Sugerencias y Reconocimientos Presentados por los Interesados, Relacionadas con la Prestación del Servicio Público

Durante el ejercicio 2021 se recibieron 8 denuncias relacionadas con la prestación del servicio público por parte de servidores públicos adscritos al Instituto, lo que representó el 100 por ciento de lo programado.

Atender las Denuncias Presentadas por los Interesados

Considerando que el cumplimiento de esta actividad depende de la recepción de las denuncias presentadas por los usuarios o cualquier otra persona respecto de las actividades que desarrolla el Organismo, se atendieron 8 denuncias, lo que representó el 100 por ciento de lo programado.

01080102 MODERNIZACIÓN DEL CATASTRO MEXIQUENSE**0108010201 DESARROLLO CATASTRAL****010801020101 INFORMACIÓN CATASTRAL**

Entre las principales funciones que realiza el IGCEM, se encuentran las de integrar, conservar y actualizar la información catastral de los inmuebles localizados en las jurisdicciones territoriales de los municipios del Estado de México, mediante la permanente validación de los registros municipales gráficos y alfanuméricos, con soporte en el marco jurídico normativo en la materia, el desarrollo de un Sistema de Información Catastral y la profesionalización de los servidores públicos estatales y municipales con base en las Normas Institucionales de Competencia Laboral (NICL), además de atender las solicitudes de avalúos catastrales, comerciales y estudios de valores unitarios de suelo de dependencias y entidades públicas de carácter federal, estatal y municipal, así como la sociedad en general, entre otros productos y servicios.

Revisar Técnicamente e Integrar Actualizaciones Municipales al Registro Gráfico

En relación con la actualización de la cartografía lineal catastral, fueron procesadas las propuestas de modificaciones a las delimitaciones de áreas homogéneas, bandas de valor y manzanas, así como a los códigos de clave de calle y nomenclatura, correspondientes a los 125 municipios de la Entidad, de tal manera que al cierre del año 2021 el registro gráfico contiene 7 mil 692 áreas homogéneas; 2 mil 604 bandas de valor; 176 mil 548 manzanas y 142 mil 760 códigos de clave de calle.

Revisar Técnicamente las Propuestas Municipales de Actualización de Valores Unitarios de Suelo y Construcciones

Se llevó a cabo la revisión técnica de los proyectos municipales de actualización a las Tablas de Valores Unitarios de Suelo y Construcciones para el ejercicio fiscal 2022 de los 125 municipios de la Entidad, lo que permitió mantener la homogeneidad y congruencia técnica de la información catastral, actualizándose 6 mil 359 valores unitarios de suelo en áreas homogéneas, se ratificaron 1 mil 300, se integraron 33 nuevas áreas homogéneas y se dieron de baja 2; por lo que se refiere a la actualización de los valores unitarios de construcciones, el incremento promedio para las 119 tipologías de construcciones que estarán vigentes durante el ejercicio 2022, ascendió a 4.1 por ciento.

Integrar los Padrones Catastrales Municipales al Sistema de Información Catastral

Se realizó el registro, control y procesamiento de los respaldos del Sistema de Información Catastral, a partir de la información que mensualmente reportan los 125 municipios de la Entidad, con el propósito de integrar y actualizar el padrón catastral estatal.

Actualizar y Mantener el Padrón Catastral Estatal

Durante el año 2021, se llevó a cabo la depuración y actualización de la información catastral, lo que permitió mantener la homogeneidad y congruencia de la información catastral al integrar el Padrón Catastral Estatal.

Capacitar al Personal de las Delegaciones Regionales del IGECM

En relación con la capacitación, se impartieron 23 cursos al personal de las Delegaciones Regionales del IGECM y a los municipios que las integran, referente a la Certificación de Competencias Laborales en materia de catastro, específicamente de la Normas Institucionales de Competencia Laboral “Registro Catastral de Inmuebles”, “Valuación Catastral de Inmuebles”, y “Administración de la Actividad Catastral en el Estado de México y Municipios”.

Supervisar a las Delegaciones Regionales del IGECM.

Respecto a las supervisiones de la actividad catastral al personal de las Delegaciones Regionales del IGECM se realizaron 8 supervisiones donde se verificaron las actividades relacionadas con el programa de trabajo de información catastral municipal, con el propósito de mejorar la actividad catastral y el manejo de la información en esta materia por parte de los servidores públicos de las Delegaciones Regionales del Instituto.

Practicar Avalúos Catastrales y Comerciales

En atención a las solicitudes presentadas por dependencias, entidades y sociedad en general, se llevaron a cabo 318 avalúos catastrales y comerciales de 292 programados, superando la meta en 8.9 por ciento, lo anterior debido a que este servicio se encuentra sujeto a demanda de los usuarios.

Elaborar Estudios de Valores Unitarios Comerciales de Suelo

Se llevaron a cabo 166 estudios de valores unitarios comerciales de suelo, 1 menos de la meta programada, lo anterior debido a que este servicio se encuentra sujeto a demanda de los usuarios.

Actualizar los Ordenamientos Jurídicos Normativos de la Información Catastral

Por lo que respecta a los proyectos de reformas, adiciones y derogaciones a las disposiciones del Título Quinto del Código Financiero del Estado de México y Municipios, su Reglamento, el Manual Catastral del Estado de México, y el Reglamento de Coordinación y Participación Catastral del Estado de México, fueron actualizadas mediante la aprobación de propuestas de reformas, adiciones y derogaciones a diversas disposiciones, lo que permitió actualizar la normatividad en la materia, a efecto de mejorar la administración y operación de la información catastral en los Ayuntamientos de la Entidad.

010801020102 SERVICIOS DE INFORMACIÓN CATASTRAL

Comercializar Avalúos Catastrales y Comerciales

Otra de las actividades que son parte de los productos y servicios que el Instituto realiza, es la obtención del valor catastral o comercial de un inmueble y las construcciones, esto de acuerdo con características cualitativas y cuantitativas del inmueble objeto de estudio. Este producto les brinda certeza a los usuarios

para hacer trámites ante instituciones y terceros. Durante el ejercicio 2021 se realizaron 312 avalúos de 310 programados, superando la meta programada en un 0.6 por ciento.

Comercializar Estudios de Valores Unitarios Comerciales de Suelo

Atendiendo la necesidad que los usuarios tienen de conocer los valores unitarios comerciales, éste se practica a inmuebles susceptibles de compraventa, afectación, expropiación, áreas de donación, inmuebles en garantía o regularización, a efecto de que el usuario cuente con un parámetro que le permita realizar una negociación en términos más adecuados. Dentro de este rubro se llevaron a cabo 177 estudios durante el periodo, superando en 4.1 por ciento lo programado.

Comercializar Levantamientos Topográficos Catastrales

El Levantamiento Topográfico Catastral, es un servicio que ofrece el IGCEM, para llevarse a cabo se requiere de la notificación previa a los vecinos colindantes, ya que constituye un documento administrativo, que permite saber si un terreno tiene una superficie y colindancias correctas. En este sentido, se llevaron a cabo 204 levantamientos topográficos de 190 programados, superando en 7.4 por ciento la meta programada.

Realizar Evaluaciones para la Certificación de Competencias Laborales en Materia de Catastro

La evaluación de los servidores públicos que laboran en el ámbito municipal es un elemento importante que les da la certeza de que están calificados y capacitados para llevar a cabo actividades administrativas que permiten el manejo eficiente de los procedimientos que se instrumentan al interior del área catastral y que, por ende, su competencia laboral genera calidad en la atención. En este sentido, el Instituto aplicó 119 evaluaciones, lo que representó el 94.4 por ciento de lo programado en el periodo a candidatos municipales interesados en la certificación en la nueva Norma Institucional de Competencia Laboral (NICL) denominada "Administración de la Actividad Catastral del Estado de México y Municipios, dirigida específicamente a las y los Titulares de Catastro de los 125 Ayuntamientos de la Entidad.

01080102 MODERNIZACIÓN DEL CATASTRO MEXIQUENSE

0108010202 SISTEMAS MUNICIPALES DE INFORMACIÓN CATASTRAL

010801020201 INFORMACIÓN CATASTRAL MUNICIPAL

A través de la continua validación de los registros gráficos municipales a nivel manzana y de la depuración y actualización de la información predial contenida en las bases de datos gráfica y alfanumérica de los padrones municipales, se integra y actualiza de manera permanente la información catastral de los inmuebles localizados en la jurisdicción territorial del Estado de México.

Actualizar las Tablas de Valores Unitarios de Suelo y Construcciones

El Instituto a través de las delegaciones regionales llevó a cabo la revisión técnica de las propuestas de actualización de las tablas de valores unitarios de suelo y construcciones presentadas por los municipios

adscritos a su respectiva jurisdicción, revisándose los 125 municipios de la Entidad, lo que representó el 100 por ciento de lo programado.

Depurar y Actualizar la Información Catastral

En relación con la depuración y actualización de la información catastral, el Instituto recibió los reportes catastrales correspondientes a los 125 municipios de la Entidad, lo que permitió cumplir la meta anual programada y con ello contar con información catastral confiable.

Integrar la Base de Datos del Mercado Inmobiliario

Concerniente a la integración de la base de datos del mercado inmobiliario, se realizaron 674 investigaciones de mercado inmobiliario, 34 más de la meta anual programada.

01080201 ADMINISTRACIÓN DEL SISTEMA ESTATAL DE INFORMACIÓN ESTADÍSTICA Y GEOGRÁFICA

0108020101 INFORMACIÓN ESTATAL ESTADÍSTICA Y GEOGRÁFICA

010802010101 INFORMACIÓN GEOGRÁFICA – CARTOGRÁFICA

El Libro Décimo Cuarto del Código Administrativo del Estado de México, establece las políticas para la producción de información e investigación geográfica y estadística en apoyo al Sistema de Planeación Democrática, en pro de un mejor desarrollo en la entidad y Municipios; premisa que permite proponer acciones y lineamientos técnicos normativos para implementar el uso estratégico de los datos y las tecnologías de la información; recurso básico para que los administradores del territorio lleven a cabo la toma de decisiones en la planeación del desarrollo del Estado de México, en beneficio de la población.

Generar Información Cartográfica del Territorio del Estado de México

La existencia de sensores situados en plataformas espaciales dio origen a la Teledetección, la cual es empleada como complemento a estudios orientados al medio ambiente, recursos naturales, hidrología, geología, estimación de cosechas, control de plagas, producción agrícola, usos del suelo, planeación urbana y regional, entre otras. Con la gestión de imágenes LANDSAT en el portal del Servicio Geológico Nacional de los Estados Unidos de Norteamérica; al cierre del año se generó la cartografía de 132 mapas divididos en 44 hojas en modo pancromático, 44 en multiespectral y 44 en modo fusión de la cobertura estatal, lo cual permitió cumplir la meta programada.

Generar Productos Cartográficos

El IGECEM como entidad normativa en la producción de datos e información cartográfica, tiene la responsabilidad de disponer de medios y recursos gráficos para coadyuvar en proyectos territoriales con las dependencias y organismos de la administración pública estatal, los municipios, las instituciones académicas y de investigación, así como el público en general. Para cumplir con este objetivo, durante el ejercicio 2021, se elaboraron 736 de los 700 productos cartográficos programados.

Coordinar el Observatorio del Estado de México (OEM)

En el ejercicio 2021, se llevaron a cabo 3 sesiones de trabajo, en las cuales se expusieron temas de importancia, como fueron: “Tendencias Urbanas y Ciudades Inteligentes en México y el Mundo”; “La Economía

Circular: Un Camino Sostenible hacia el futuro de las ciudades” y “Métodos y Técnicas de Monitoreo y Predicción Temprana en los escenarios de riesgos siconaturales”, a cargo de la Secretaría Ejecutiva del OEM, lo que representó el 100 por ciento de lo programado.

Impartir Capacitación en Materia de Información Geográfica.

Con el objeto de fortalecer el conocimiento y la formación para la generación de la cartografía del Estado de México y sus municipios, la Dirección de Geografía del IGECEM, normativa en la materia, llevó a cabo los 6 cursos de capacitación programados, alcanzando la meta al 100 por ciento, siendo los siguientes:

- Certificación en Competencia Laboral, NICL “Registro Catastral de Inmuebles”, Unidad de Competencia Laboral (UCL) “Actualización al Registro Gráfico” en línea, dirigido a los Delegados del IGECEM.
- “Levantamientos topográficos catastrales a través del conocimiento y aplicación de los lineamientos para la ejecución de los trabajos en campo y gabinete”, a las y los representantes del Catastro, Delegados y Enlaces del IGECEM.
- “Plataforma de trámites de levantamientos topográficos catastrales en línea”, impartida a la Delegación Toluca del IGECEM.
- “Normas técnicas del Instituto Nacional de Estadística y Geografía (INEGI)”, dirigida a las y los servidores públicos del IGECEM.
- “Curso-Taller Qgis” impartida a las y los servidores públicos para la creación de los Institutos Municipales de Planeación (IMPLAN).
- “Software Qgis curso-taller” otorgada a la Dirección General de Política e Inclusión Laboral de la Secretaría del Trabajo.

Implementar Plataforma Geográfica Catastral

Durante el ejercicio 2020, el Instituto opero el Sistema de Información Geográfica Catastral, el cual tiene por objetivo gestionar la información y documentación catastral del Estado de México. El Sistema de Información Geográfica (SIG) emplea recursos tecnológicos de vanguardia a través de los cuales, facilita el aprovechamiento de la información por parte de múltiples usuarios.

Estructurar el Atlas Socioeconómico del Estado de México

El Atlas socioeconómico del Estado de México es un sitio web, que tiene como propósito fundamental contar con una plataforma informática que permita la integración, visualización y análisis, de información sectorial y municipal, del medio geográfico, de las actividades socioeconómicas, de infraestructura y servicios públicos, para que las dependencias y organismos de la administración pública estatal y los municipios, definan acciones y estrategias para la realización y monitoreo de proyectos, obras y acciones vinculadas a la planeación estatal, por lo que la actualización constante de dicha plataforma, contribuye al cumplimiento de dichos objetivos. Durante el ejercicio 2021, se revisaron las capas del contenido temático, así como la

reestructuración del contenido y actualización e integración de nuevas capas temáticas, con lo cual se cumplió con la meta programada.

Actualizar el Sitio Web de la Red Geodésica del Estado de México

La Red Geodésica es el conjunto de estaciones de monitoreo, la cual se presenta como una alternativa que permite a los usuarios ligar sus proyectos cartográficos, obras e infraestructura civil; alojados en la plataforma informática que dispone de manera gratuita el Instituto, para la realización de levantamientos geodésicos o topográficos con Sistemas de Posicionamiento Global (GPS). En este periodo se llevó a cabo la revisión y verificación de 40 vértices geodésicos, los cuales fueron integrados en el sitio web Ecosistema de Datos del Estado de México y sus Municipios, en el apartado “Geodesia”, con lo cual se cumplió con la meta programada.

Actualizar el Registro Estatal de Especialistas en Levantamiento Topográfico Catastral

El Registro Estatal de Especialistas en Levantamiento Topográfico Catastral tiene como objetivo gestionar el Padrón Estatal de Especialistas Certificados en materia de Levantamiento Topográfico Catastral, mediante el registro, integración, actualización y credencialización de servidoras y servidores públicos debidamente certificados. Durante el ejercicio 2021, se elaboró el manual de procedimientos del Registro Estatal de Especialistas en Levantamiento Topográfico Catastral., así como la integración de especialistas al padrón, lo que representó el 100 por ciento de lo programado.

Actualizar el Ecosistema de Datos Geoestadísticos del Estado de México y sus Municipios. (v 1.0)

Durante el ejercicio 2021, el Instituto opero el Ecosistema de Datos Geoestadísticos del Estado de México y sus Municipios, el cual tiene como objetivo elaborar una reingeniería a la plataforma Centro de Colaboración Geoespacial para crear un sistema de vanguardia tecnológica que optimice los procesos de captación de registros administrativos orientados a la Estrategia 5.8.7. del Plan de Desarrollo del Estado de México 2017 – 2023, proporcionando una plataforma de acceso a datos abiertos mismos que están alineados a estándares interoperables, lo que permite hacer uso de información pública, teniendo en cuenta los avances tecnológicos de vanguardia para el análisis de grandes volúmenes de Información (Big Data) a través de soluciones que permiten integrar, organizar, gestionar y utilizar información con los principios de volumen, velocidad y variedad para fortalecer la transparencia en datos abiertos (open data), el acceso a información con una plataforma de consulta y descarga de conjuntos de datos oficiales a través de servicios web y la visualización de información geoespacial. Por tanto, en el periodo reportado se realizó el análisis de las capas temáticas que integran dicho portal, así como la integración de capas temáticas y el desarrollo de nuevas herramientas tecnológicas; con lo que se cumplió con la meta programada.

010802010102 INFORMACIÓN ESTADÍSTICA

Con la encomienda de generar información de calidad que permita planear, diseñar e implementar iniciativas de política pública, en el ejercicio 2021, se proporcionó información oportuna que cuantifica los principales fenómenos socioeconómicos suscitados en la Entidad. En consecuencia, y haciendo uso de los registros administrativos de competencia federal y estatal, se elaboraron productos estadísticos donde se plasma la actualidad por la que atraviesa el Estado de México.

Actualizar las Estadísticas Socio-económicas Sectoriales del Sistema Estatal de Información

En el marco de las actividades que realiza el IGCEM, en cuanto a la captación, integración, producción y actualización de la información en materia estadística, durante el año que se informa, se recopilaron datos

estadísticos provenientes de registros administrativos de 95 unidades generadoras de información, que dieron origen a diversos documentos estadísticos con desagregación estatal y municipal, alcanzando la meta al 100 por ciento.

Los documentos elaborados fueron los siguientes:

- Agenda Estadística Básica del Estado de México 2021

Documento integrado por tabulados estadísticos cuya cobertura geográfica corresponde al ámbito estatal y nacional. Los datos estadísticos consideran una serie histórica que abarca el período 2010-2020, y dan a conocer diversos aspectos que conforman el entorno demográfico, social y económico de la Entidad.

En materia de datos sociodemográficos hace referencia a temas como: población, hechos vitales, salud, alimentación, abasto social, asistencia social, educación, cultura, justicia y empleo. De igual manera, en el aspecto económico destaca el Producto Interno Bruto a precios corrientes y constantes (base 2013), tanto a nivel estatal como nacional, así como datos del sector agropecuario, industrial (minería y electricidad), turismo y comunicaciones, además se proporciona información de los sectores: público, externo, financiero y monetario, estos dos últimos a nivel nacional.

- Información Socioeconómica Básica Regional del Estado de México 2021

Proporciona datos estadísticos de las 20 regiones que conforman la entidad y que se integra con la estadística referente al año 2020 generada por las unidades productoras de información de los ámbitos federal y estatal. El IGCEM, con el propósito de integrar y difundir información geográfica, sociodemográfica y económica, la cual permita conocer la magnitud, composición, distribución y comportamiento de fenómenos pone a disposición mediante este documento datos específicos de variables como: educación, economía, finanzas y otros temas de utilidad para la planeación regional, formulación de planes de desarrollo y la elaboración de políticas públicas.

Estimar el Producto Interno Bruto Estatal

Ante la responsabilidad de suministrar al sector público, privado y social la información estadística como insumo primordial para conocimiento de los diferentes aspectos económicos, se estimó el Producto Interno Bruto del Estado de México 2020, el cual permitió conocer oportunamente la evolución y estructura de la actividad económica nacional y estatal por un periodo de once años, del 2010 a 2020. Este documento se constituye como una referencia cuantitativa de valor práctico indiscutible para el análisis económico.

Integrar el Anexo Estadístico del Informe de Gobierno

Con el objetivo de dar a conocer los resultados alcanzados de la Administración Pública Estatal, en el año 2021, el IGCEM realizó la integración del Anexo Estadístico del Cuarto Informe de Gobierno en sus Tomos I y II; en los cuales se presentaron acciones y obras con base a los pilares que integran el Plan de Desarrollo del Estado de México 2017 – 2023, incorporando el apartado de Ejes Transversales.

Actualizar la Base de Datos Histórica del Sistema Estatal de Información

Con la finalidad de mantener actualizada la Base de Datos Histórica del Sistema Estatal de Información para el año 2021, el IGECM realizó la integración de 24 módulos de información estadística: económica, demográfica y social; permitiendo al usuario final realizar consultas dinámicas sobre información de cobertura geográfica municipal, regional y estatal, alcanzando la meta programada la 100 por ciento.

Integrar la Información Estadística Estatal y Federal al Repositorio Único de Datos

Con el objetivo de procesar, integrar, validar, presentar, aprovechar y difundir la información estadística del IGECM, se integró la información estadística proveniente de los registros administrativos de 28 dependencias de la administración pública federal y estatal, teniendo un alcance del 96.6 por ciento de lo programado.

Integrar Indicadores Sociales y Económicos Oportunos

Con el propósito de mostrar información de indicadores económicos y sociales; los cuales presentan una cobertura geográfica internacional, nacional, por entidad federativa y del Estado de México; se llevó a cabo la actualización e integración de cuatro módulos con el objetivo de brindar un flujo mensual de datos ininterrumpidos para el análisis económico oportuno, claro y accesible, alcanzando la meta programada al 100 por ciento.

Otorgar Capacitación en Materia de Información Estadística

Uno de los objetivos del Instituto es proveer a las dependencias del ejecutivo estatal de capacitación que les permita integrar su información estadística de manera oportuna y veracidad; en este sentido, se realizaron 2 cursos sobre el uso de la herramienta tecnológica del Sistema de Información Estadística del Informe de Gobierno (SIEIG 2.0), lo que representó el 100 por ciento de lo programado.

Levantar Encuestas Electrónicas para la Generación de Indicadores Sociales y Económicos

En 2021, el IGECM realizó una selección de manzanas del Marco Geoestadístico 2020 del INEGI en 14 municipios del Estado de México, a través de una muestra estadística con el objetivo de llevar a cabo el levantamiento en campo del listado de inmuebles por manzana para obtener el total de viviendas, en este sentido, se realizaron 8 levantamientos de información en campo, alcanzando la meta programada en un 88.9 por ciento.

Revisar y Verificar Cifras Demográficas Oficiales

El IGECM en coordinación con el Gobierno del Estado de México llevaron a cabo el análisis de la cuenta de población y vivienda reportados por el INEGI en los resultados del Censo de Población y Vivienda 2020. Posteriormente en una segunda etapa se realizó un análisis de la actualización de la población a través de la muestra maestra de viviendas y su validación por estimaciones a corto plazo elaborado por INEGI; así mismo, se realizó el análisis del levantamiento de información en las viviendas identificadas como posibles omisiones dentro del Censo de Población y Vivienda 2020, lo que significó 100 por ciento de lo programado.

010802010103 SERVICIOS DE INFORMACIÓN ESTADÍSTICA Y GEOGRÁFICA

En el marco actual, la sociedad requiere de servicios e información oportunos y de calidad, en este aspecto la información se vuelve indispensable en el ámbito laboral y de investigación. Es por esto, por lo que el

Instituto está obligado a brindar mejores servicios mediante los cuales los usuarios puedan acceder a información como la cartografía oficial territorial estatal, productos estadísticos y servicios que son de la competencia del mismo.

Diseñar y Editar Documentos

Durante el ejercicio 2021, se llevó a cabo la edición e impresión de 13 documentos, sobre información geográfica, estadística, cartográfica y catastral, que ofrece el Instituto en sus centros de consulta, superando la meta programada en 8.3 por ciento.

Los documentos diseñados y editados fueron los siguientes:

- Estadística Básica Municipal Sector Educación.
- Estadística Básica Municipal Sector Salud.
- Tarifa de Productos y Servicios del IGCEM 2021.
- Cartel de información modelo 1.
- Cartel de información modelo 2.
- Cartel de información modelo 3.
- Cartel código de conducta del IGCEM.
- Díptico código de conducta del IGCEM.
- Anexo Estadístico del Informe de Gobierno Tomo I.
- Anexo Estadístico del Informe de Gobierno Tomo II.
- Boletín de Estadísticas Vitales 2021.
- Índice Municipal de Actividad Económica IMAE 2021.
- PIB Nacional y Estatal 2021.

Atender a Usuarios

Para hacer frente a la demanda de información y con ello satisfacer las expectativas y necesidades de los usuarios en materia geográfica, estadística y catastral, y cumplir de esta manera con el Servicio Público Estatal de Información, con la finalidad de proporcionar datos oportunos que permitan apoyar la toma de decisiones en los ámbitos público, privado, académico y sociedad en general, fueron atendidos en el año que se informa un total de 5 mil 300 usuarios que solicitaron algún producto o servicio del Instituto, alcanzando la meta programada de 5 mil 450 usuarios en 97.2 por ciento, la cual está sujeta a la demanda del usuario.

Asistir a Eventos de Divulgación y Difusión

Adicionalmente y con el objeto de fortalecer la cultura de la información, así como la divulgación de esta entre la población mexiquense y debido a la importancia de los productos y servicios que emite el Instituto, los que representan un elemento importante de la información de nuestro Estado, se llevaron a cabo los 18 eventos de divulgación y difusión, superando la meta programada de 17 eventos en un 5.9 por ciento.

Los eventos realizados fueron los siguientes:

- Presentación de resultados del Censo de Población y Vivienda 2020.
- 1a Sesión Ordinaria del Comité Estatal de Información Estadística y Geográfica del Estado de México (CEIEGEM).
- Sesión Ordinaria Consejo Estatal de la Agenda 2030 para el Desarrollo Sostenible.

- Asistencia a la Presentación de la Encuesta Nacional Agropecuaria del INEGI.
- Sesión Ordinaria del Consejo Estatal de la Agenda 2030.
- Reunión de presentación de la información que genera el IGECM, ante El Colegio Mexiquense, A.C.
- Presentación Atlas de Género en la Secretaría de la Mujer.
- Participación con artículo en Revista Foro Hacendario.
- Presentación del Sistema DICTAMUN IGECM.
- Evento de Firma de Convenio con el Consejo Mexiquense de Ciencia y Tecnología (COMECYT).
- Evento de Firma de Convenio con El Colegio Mexiquense, A.C.
- Asistencia a la Reunión Nacional del Instituto Mexicano de Catastro, A.C., en Bernal de Ezequiel Montes, Querétaro.
- Entrega de Cédula de Acreditación como Centro de Capacitación.
- Invitado para Asistir como Testigo de Honor, Presentación Atlas de Género.
- Asistencia a Tercer Foro de Estadística y Geografía para Estados y Municipios.
- Asistencia a la Tercer Sesión de Mejora Regulatoria del IGECM.
- Asistencia a la Jornada de Asistencia Técnica para el Desarrollo Municipal 2022.
- Participación en el Taller ¿A qué instancias recorro si la superficie de mi propiedad presenta inconsistencias?

Comercializar Productos y Servicios

Una parte muy importante del Instituto es la de comercializar los productos geográficos y estadísticos que se generan, en este periodo se atendió la demanda de 9 mil 53 productos y servicios en las delegaciones del Instituto, lo que permitió superar la meta programada de 9 mil productos en 1.7 por ciento.

Reportar las Visitas de la Página Web Institucional

Realizar la promoción de los productos y servicios del Instituto no es una tarea ajena a las nuevas tecnologías de información, por lo que el portal electrónico, así como las redes sociales se han convertido en un instrumento de gran importancia para promover y dar a conocer la información que éste produce, pues ha propiciado un mejor vínculo de acercamiento con la población y ha permitido a los usuarios disponer de información confiable y oportuna sobre los productos y servicios que ofrece el IGECM; es por ello que este Instituto lleva un control de estas herramientas tecnológicas, a través de un informe mensual que permite conocer entre algunos aspectos, los usuarios que consultan la página web, los likes, alcances y posteo en Facebook, así como retweets e interacciones en Twitter y el impacto en cuanto a la difusión de la información que genera el Instituto; teniendo como resultado 12 informes durante el ejercicio 2021, lo que representó el 100 por ciento de lo programado.

Promover Convenios Institucionales

Como parte de las actividades encaminadas a fortalecer las relaciones interinstitucionales, destaca la firma de 9 convenios, los cuales fueron establecidos con dependencias estatales e instituciones académicas, alcanzando la meta al 100 por ciento.

Los convenios firmados fueron los siguientes:

- Convenio de Colaboración con Instituto Mexiquense de la Vivienda Social (IMEVIS).
- Convenio de Colaboración con la Secretaría de la Mujer.
- Convenio de Colaboración con el Consejo Mexiquense de Ciencias y Tecnología. (COMECYT).

- Convenio de Colaboración con El Colegio Mexiquense, A. C.
- Convenio de Colaboración con la Comisión Estatal de Parques Naturales y de la Fauna. (CEPANAF).

- Convenio de Colaboración con la Secretaría del Medio Ambiente.
- Convenio de Colaboración con la Facultad de Arquitectura y Diseño de la UAEMEX.
- Convenio de Colaboración con la Facultad de Economía de la UAEMEX.
- Convenio de Colaboración con la Facultad de Geografía de la UAEMEX.

Capacitar y dar Asistencia Técnica a Municipios

Una actividad importante para homologar el trabajo de los servidores públicos municipales es la capacitación, sobre todo en el área técnica, en este contexto, el Instituto pone especial interés en su realización, lo que da como resultado que el personal municipal ofrezca un servicio de calidad para el contribuyente mexiquense. En este rubro el IGECEM proporcionó 180 asesorías en materia geográfica, estadística y catastral, alcanzando la meta programada de 190 asesorías en un 94.7 por ciento.

01080201 ADMINISTRACIÓN DEL SISTEMA ESTATAL DE INFORMACIÓN ESTADÍSTICA Y GEOGRÁFICA

0108020102 SISTEMAS MUNICIPALES DE INFORMACIÓN ESTADÍSTICA Y GEOGRÁFICA

010802010201 INFORMACIÓN GEOGRÁFICA MUNICIPAL

Actualizar la Cartografía Urbana Municipal Catastral

Con el objeto de fortalecer a las áreas técnicas de los catastros municipales, en el periodo que se informa se actualizó la zonificación catastral de los 125 municipios de la Entidad. La información cartográfica es referente esencial para que los ayuntamientos lleven a cabo la recaudación fiscal, además de ser el instrumento para representar resultados de proyectos, programas y acciones municipales.

Actualizar el Nomenclátor de Localidades del Estado de México

La Ley Orgánica Municipal define a las localidades como aquellos núcleos de población, en cuyo espacio convive un grupo de personas bajo una representatividad social, con una estructura y nombre designado por la ley o por costumbre y para su organización se clasifican en ciudades, villas, pueblos, rancherías y caseríos. El conocimiento del territorio desde su parte social, sin duda alguna conlleva a una mejor administración y aprovechamiento de la riqueza territorial; para el presente periodo se cumplió la meta, con la revisión de los 125 municipios de la Entidad Mexiquense.

Realizar Vuelos Fotogramétricos con Vehículo Aéreo no Tripulado

En el marco de las tecnologías de la información que aplica el IGECEM, considera la realización de vuelos fotogramétricos de territorios no mayores a 10 km², con Vehículo Aéreo no Tripulado (DRON), lo que facilita la ejecución del proyecto en un tiempo relativamente corto y con una importante reducción de costos. En el ejercicio 2021, se realizaron vuelos fotogramétricos obteniendo cartografía de 25 hectáreas derivados de los

polígonos ubicados en los municipios de Lerma, Ocoyoacac, Valle de Bravo, Toluca y Metepec, cumpliendo con la meta anual programada.

Generar Mapas Municipales

Durante el ejercicio 2021, se realizó el procesamiento y edición de datos geográficos, así como la elaboración y edición de mapas municipales a los 125 municipios de la entidad mexiquense, con el fin de coadyuvar a la difusión de la información geográfica del territorio, lo que representó el 100 por ciento de lo programado.

Generar Mapa Hidrológico del Estado de México

Con el objetivo de conocer el territorio mexiquense y su hidrología, se generó el mapa hidrológico del Estado de México que comprende la integración de distintas capas de información tales como: cuerpos de agua, sombreado del relieve, división política, cuencas y ríos, información relevante que contribuye al análisis espacial y la toma de decisiones, con lo que se cumplió la meta programada al 100 por ciento.

Generar Mapa de la División Política del Estado de México

Con motivo de dar cumplimiento a los decretos número 29, 30, 31, 32, 33, 34, 35, 36 y 40 publicado en la Gaceta de Gobierno del Estado de México, donde se aprueban los convenios amistosos para la precisión y reconocimiento de los límites territoriales en la Entidad, se generó la actualización del mapa de la División Política del Estado de México.

Diagnosticar el Inventario Catastral para la Integración de Predios a la Clave Única del Registro del Territorio (CURT)

Durante el 2021, se realizaron 8 diagnósticos del inventario catastral para la integración de predios a la Clave Única del Registro del Territorio, correspondientes a las delegaciones de Atlacomulco, Ecatepec, Naucalpan, Nezahualcóyotl, Tejupilco, Tianguistenco, Toluca y Valle de Bravo, lo que representó el 100 por ciento de lo programado.

010802010202 INFORMACIÓN ESTADÍSTICA MUNICIPAL

Con el objetivo de proporcionar información que permita diseñar y evaluar políticas públicas en el ámbito local, así como analizar las condiciones y evolución de la realidad socioeconómica y demográfica de los municipios que conforman el territorio de la entidad y atendiendo a los objetivos, estrategias y líneas de acción plasmadas en el Plan de Desarrollo del Estado de México 2017-2023, el IGECM busca impulsar el Sistema Estatal de Información Geográfica, Estadística y Catastral del Estado de México.

En este contexto, el Instituto produce y recopila datos disponibles de diferentes fuentes, siendo una de ellas la de registros administrativos a nivel federal, estatal y municipal, alternativa que facilita la capacitación continua de información actual y de bajo costo. De este modo, durante 2020, se integraron documentos como los siguientes:

Estimar el Índice Municipal de Actividad Económica

El Índice Municipal de Actividad Económica (IMAE), busca estimar la contribución municipal al agregado de la actividad económica Estatal; proporcionando, por tanto, información sobre la actividad económica a nivel municipal con una temporalidad y desagregación sectorial pertinente para el análisis del desarrollo económico

de los municipios del Estado de México. La edición 2021 del IMAE comprende información correspondiente al año inmediato anterior, 2020; a partir del cálculo del PIB Estatal publicado por el Instituto Nacional de Estadística y Geografía (INEGI).

El documento se integra por cuatro apartados. El primero presenta información sobre el Índice Municipal de Actividad Económica (IMAE) a precios constantes de 2013 por sector de actividad para el Estado de México y su desagregación municipal, para el periodo 2010- 2020 e igualmente se da a conocer la participación relativa que tiene cada uno de los sectores por municipio. En el segundo apartado se describen datos estadísticos del IMAE por sector de actividad económica para el Estado de México y las 20 regiones en que se divide la entidad. Asimismo, incorpora la estructura porcentual de cada una de ellas de acuerdo con su contribución en el Producto Interno Bruto Estatal. Los dos últimos apartados describen la metodología usada para generar el Índice Municipal de Actividad Económica y un glosario de términos de los conceptos utilizados en el documento.

Actualizar la Estadística Básica Municipal del Estado de México

Para el ejercicio fiscal 2021, se concluyó la Estadística Básica Municipal del Estado de México, documento que presenta indicadores generales y de información básica, estatal y municipal sobre las principales variables geográficas, de infraestructura, económicas, demográficas y sociales con base en el desarrollo de los 125 municipios del Estado de México como son: población, empleo, salud, unidades económicas, información agropecuaria, forestal e indicadores en materia de infraestructura y finanzas públicas.

Actualizar la Estadística Básica Municipal del Sector Educación del Estado de México

En 2021 se integró el documento que tiene como finalidad proporcionar información de calidad para las actividades de planeación, programación, monitoreo y evaluación de los fenómenos educativos. Muestra información estadística e indicadores relacionados con el Ciclo Escolar 2019-2020, en el ámbito estatal y municipal, por modalidad de estudio escolar y extraescolar para cada uno de los niveles del Sistema Educativo Estatal. Además presenta información relacionada con alumnos, personal docente, escuelas y grupos, así como una serie de indicadores sobre la relación de alumnos por grupo, alumnos por maestro, alumnos por escuela, maestros por escuela, deserción e índice de retención.

Actualizar la Estadística Básica Municipal del Sector Salud del Estado de México

Para el ejercicio 2021 se actualizó la Estadística Básica Municipal del Sector Salud del Estado de México, con la finalidad de dar a conocer la información estadística de 2020 en el ámbito estatal y municipal, relacionado con los recursos físicos y humanos, así como los servicios otorgados por las diferentes instituciones, tales como el Instituto de Salud del Estado de México (ISEM), el Sistema para el Desarrollo Integral de la Familia del Estado de México (DIFEM), el Instituto Materno Infantil del Estado de México (IMIEM), el Instituto Mexicano del Seguro Social (IMSS), el Instituto de Seguridad y Servicios Sociales de los Trabajadores del Estado (ISSSTE) y el Instituto de Seguridad Social del Estado de México y Municipios (ISSEMyM), dirigidos a la población abierta y derechohabientes; incorpora también un apartado de los principales indicadores del Sector Salud Estatal.

Actualizar el Boletín de Estadísticas Vitales

Para ampliar el panorama de la información municipal que permita caracterizar y conocer los fenómenos de índole social, se integró y publicó en 2021, información estadística del comportamiento demográfico de nuestra

entidad, así mismo de aspectos cuantitativos y de las características de los hechos vitales como son nacimientos, defunciones, matrimonios y divorcios registrados durante el año 2020 en el Estado de México. Además de mostrar indicadores de natalidad, mortalidad, nupcialidad y de crecimiento natural de la población a nivel estatal, destacando su importancia por municipio.

Recopilar e Integrar la Información de los Ayuntamientos

Para propiciar una mejor rendición de cuentas a los ciudadanos, una adecuada producción y un mayor acceso a la información estadística, el Instituto contribuye al objetivo de contar con un Sistema Estatal de Información capaz de satisfacer la demanda creciente sobre datos estadísticos; en este sentido, mediante las Delegaciones Regionales ubicadas en diferentes lugares geográficos del territorio estatal se realizó la recopilación de la información socioeconómica proveniente de registros administrativos de 115 municipios logrando alcanzar un avance de 92 por ciento de la meta programada.

Capacitar en Materia Estadística al Personal de las Delegaciones Regionales del IGECM y de los Municipios

Durante el ejercicio 2021, se realizaron 8 cursos de capacitación en modalidad virtual, lo que representó el 100 por ciento de lo programado, así mismo, se determinó remitir a través de correo electrónico, la información que permitió dar a conocer los puntos relevantes del Sistema de Información Estadística Municipal, así como el Cronograma de Trabajo, a través de las Delegaciones Regionales con las que cuenta el Instituto.

CONECTIVIDAD Y TECNOLOGÍA PARA EL BUEN GOBIERNO

01080501 GOBIERNO ELECTRÓNICO

0108050101 MODERNIZACIÓN DE LAS TECNOLOGÍAS DE INFORMACIÓN

010805010101 DESARROLLO DE SISTEMAS DE INFORMACIÓN

Realizar el Mantenimiento del Sistema de Información Estadística del Informe de Gobierno

En 2021 se implantó el Sistema de Información Estadística del Informe de Gobierno; SIEIG 2.0, con la estructura programática del Plan de Desarrollo del Estado de México 2017 - 2023, a fin de capturar la información sobre Principales Acciones, Obras en proceso y terminadas, de las Secretarías de la administración estatal, para realizar la integración del Anexo Estadístico del 4to Informe de Gobierno del Lic. Alfredo Del Mazo Maza, Gobernador Constitucional del Estado de México. Al mismo tiempo, se logró llevar a cabo la interconexión del SIEIG 2.0 con el *Almacén de Datos Centralizado* de la Dirección de Estadística de IGECM y de forma paralela con el Sistema del Comité de Planeación para el Desarrollo del Estado de México (COPLADEM), logrando el intercambio de información en tiempo real.

Realizar el Mantenimiento de los Sistemas de Información Geográfica

En el ejercicio 2021, se brindó atención a los requerimientos y gestiones de la infraestructura tecnológica en el Centro de Datos de IGCEM para la implantación del proyecto Inventario Geográfico de la Dirección de Geografía de este Instituto.

Realizar el Mantenimiento de los Sistema de Información Estadística

Se realizó el soporte y mantenimiento al Sistema de Información Estadística; SIE Municipal 2.0, para la captura y actualización de información de los registros administrativos de los 125 municipios en el Estado de México, así como la actualización del Sistema del Censo Nacional de Gobierno Estatal 2021, el cual coordina esfuerzos del Instituto Nacional de Estadística y Geografía; INEGI, e IGCEM, para la recopilación de información estadística de interés nacional.

Realizar el Mantenimiento de Sistemas y Aplicaciones de Información Catastral

Durante el ejercicio 2021, se realizó el análisis, desarrollo e implantación de nuevos alcances del Sistema Automatizado de Valuación Individual; VALORUM WEB, esto a fin de automatizar el proceso de los avalúos catastrales y comerciales en el Estado de México. Se actualizaron las Tablas de Valores Unitarios de Suelo y Construcciones para la determinación de los valores catastrales durante 2021.

Se realizaron actividades de mantenimiento y actualización para brindar acceso en línea al Sistema Mapa de Investigaciones del Mercado Inmobiliario (IMMAP); a las Delegaciones Regionales y al personal de la Dirección de Catastro del IGCEM, con el fin de llevar a cabo el proceso de Investigación del Mercado Inmobiliario 2021 en la Entidad.

Del mismo modo, se generó la versión 2021 del Sistema de Captura de Tablas de Valor; CTV, el cual fue distribuido en los 125 municipios de la entidad, con el fin de actualizar los catálogos operativos del Sistema de Gestión Catastral para el año 2022, en este mismo sentido, se generó la versión web del Sistema de Captura de Tablas de Valor, con el cual dicho proceso será mayormente eficiente.

Desarrollar y Proporcionar Mantenimiento a Servicios en Línea y Aplicaciones

Se llevó a cabo el proceso de análisis, desarrollo e implantación de nuevos alcances para el Sistema de Constancia de Valor Catastral (CVC), orientada al Programa de Regularización de Tenencia de la Tierra, derivado del juicio sumario de usucapión, específicamente incorporando las tablas de valor catastral de suelo y construcciones para el ejercicio fiscal 2021, así como los catálogos operativos para el mismo ejercicio fiscal.

Se realizaron actividades de análisis, desarrollo e implantación de nuevos alcances para el Sistema del Directorio Municipal Catastral del IGCEM, en este mismo rubro, también se pudo desarrollar el Sistema de Control de Avalúos y Estudios de Valor en ambiente Web, esto para una mejor administración de trámites en la Dirección de Catastro de IGCEM.

Se llevó a cabo el análisis, desarrollo e implantación del Sistema de Dictamen Municipal, DICTAMUN IGCEM, con el cual se administra y proporciona acceso a la información de los trámites de la dictaminación

de la base del impuesto predial, a contribuyentes, especialistas de IGECEM, municipios, la Dirección General de Recaudación, y la Dirección General de Fiscalización de la Entidad.

Arrendamiento de Equipo de Cómputo

Con el objeto de garantizar el cumplimiento de las actividades diarias en las diferentes unidades administrativas del IGECEM, continua en uso el equipo de cómputo arrendado en septiembre 2019, dicho equipo se encuentra actualizado y funcional, cuya vigencia finaliza en septiembre de 2023, permitiendo un alcance del 100 por ciento de lo programado, asegurando la continuidad de las actividades en materia Geográfica, Estadística y Catastral.

Licenciamiento de Sistema Operativo, Herramientas de Colaboración y Productividad

Se llevó a cabo la adquisición de 100 licencias del Plan E3 de Microsoft, las cuales se han utilizado en igual número de correos oficiales con dominio propio @igecem. Dicho paquete se instaló y actualizó en las Delegaciones Regionales y oficinas centrales del IGECEM, con el objetivo de mantener actualizados los equipos de cómputo arrendados y los equipos propios del Instituto, restaurando 300 equipos con el servicio de office 365, la celebración de dicho contrato representó el 100 por ciento de lo programado.

CUENTA PÚBLICA DEL GOBIERNO, ORGANISMOS AUXILIARES Y AUTÓNOMOS DEL ESTADO DE MÉXICO 2021

Instituto de Información e Investigación Geográfica, Estadística y Catastral del Estado de México													
Avance Operativo - Programático y Presupuestal													
Enero - Diciembre de 2021													
							M E T A S			P R E S U P U E S T O 2 0 2 1 (Miles de Pesos)			
FIN	FUN	SF	PP	SP	Pr	DESCRIPCIÓN	UNIDAD DE MEDIDA	PROGRAMADO	ALCANZADO	AVANCE %	AUTORIZADO ANUAL	EJERCIDO	%
GOBIERNO CAPAZ Y RESPONSABLE													
DESARROLLO DE LA FUNCIÓN PÚBLICA Y ÉTICA EN EL SERVICIO PÚBLICO													
01	03	04	01	01	01	FISCALIZACIÓN, CONTROL Y EVALUACIÓN INTERNA DE LA GESTIÓN PÚBLICA					3,663.7	3,378.1	92.2
						Realizar Auditorías, con el Propósito de Verificar el Cumplimiento del Marco Normativo que Regula el Funcionamiento de las Dependencias y Organismos Auxiliares del Ejecutivo Estatal y los Ayuntamientos	Auditoría	11	11	100.0			
						Realizar Evaluaciones para Determinar el Grado de Eficacia y Eficiencia en los Procesos, así como en el Desempeño Institucional de las Dependencias y Organismos Auxiliares del Ejecutivo Estatal	Evaluación	1	1	100.0			
						Realizar Inspecciones a Rubros Específicos en las Dependencias, Organismos Auxiliares del Ejecutivo Estatal y en su caso Ayuntamientos, con el Propósito de Constatar el Cumplimiento del Marco Normativo que lo Regula	Inspección	54	55	101.9			
						Participar en Testificaciones, con el Propósito de Asegurarse que los Actos Administrativos se Realicen Conforme a la Normatividad Vigente	Testificación	38	41	107.9			
						Participación del Órgano Interno de Control en Reuniones que por su Mandato Legal o Disposición Administrativa así lo Requiera	Reunión	29	30	103.4			
						Acompañamiento en la Atención de Auditorías Practicadas por los Entes Fiscalizadores Externos	Acción	1	1	100.0			
						Atención de Acciones Derivadas de la Fiscalización Realizada por Entes Fiscalizadores Externos	Acción	2	2	100.0			
						Atención a Observaciones y Acciones de Mejora Determinadas con Motivo de los Actos de Fiscalización Realizados por la Dirección General u Órgano Interno de Control	Acción	12	12	100.0			
SISTEMA ANTICORRUPCIÓN DEL ESTADO DE MÉXICO Y MUNICIPIOS													
01	03	04	02	02	04	INVESTIGACIÓN DE FALTAS ADMINISTRATIVAS					1,170.2	1,102.0	94.2
						Recibir las Denuncias Derivadas de las Presuntas Faltas Administrativas, así como las Sugerencias y Reconocimientos Presentados por los Interesados, Relacionadas con la Prestación del Servicio Público	Denuncia	8	8	100.0			
						Atender las Denuncias Presentadas por los Interesados	Resolución	8	8	100.0			
MODERNIZACIÓN DEL CATASTRO MEXQUENSE													
01	08	01	02	01	01	INFORMACIÓN CATASTRAL					13,988.4	10,926.0	78.1
						Revisar Técnicamente e Integrar Actualizaciones Municipales al Registro Gráfico	Municipio	125	125	100.0			
						Revisar Técnicamente las Propuestas Municipales de Actualización de Valores Unitarios de Suelo y Construcciones	Municipio	125	125	100.0			
						Integrar los Padrones Catastrales Municipales al Sistema de Información Catastral	Municipio	125	125	100.0			
						Actualizar y Mantener el Padrón Catastral Estatal	Padrón	1	1	100.0			
						Capacitar al Personal de las Delegaciones Regionales del IGECEM	Curso	23	23	100.0			
						Supervisar las Delegaciones Regionales del IGECEM	Supervisión	8	8	100.0			
						Practicar Avalúos Catastrales y Comerciales	Avalúo	292	318	108.9			

I G E C E M

FIN	FUN	SF	PP	SP	Pr	DESCRIPCIÓN	UNIDAD DE MEDIDA	M E T A S			P R E S U P U E S T O 2 0 2 1 (Miles de Pesos)		
								PROGRAMADO	ALCANZADO	AVANCE %	AUTORIZADO ANUAL	EJERCIDO	%
						Elaborar Estudios de Valores Unitarios Comerciales de Suelo	Estudio	167	166	99.4			
						Actualizar los Ordenamientos Jurídicos Normativos de la Información Catastral	Ordenamiento	4	4	100.0			
01	08	01	02	01	02	SERVICIOS DE INFORMACIÓN CATASTRAL					8,041.9	6,390.2	79.5
						Comercializar Avalúos Catastrales y Comerciales	Avalúo	310	312	100.6			
						Comercializar Estudios de Valores Unitarios Comerciales de Suelo	Estudio	170	177	104.1			
						Comercializar Levantamientos Topográficos Catastrales	Plano	190	204	107.4			
						Realizar Evaluaciones para la Certificación de Competencias Laborales en Materia de Catastro	Evaluación	126	119	94.4			
01	08	01	02	02	01	INFORMACIÓN CATASTRAL MUNICIPAL					15,200.1	11,685.0	76.9
						Actualizar las Tablas de Valores Unitarios de Suelo y Construcciones	Municipio	125	125	100.0			
						Depurar y Actualizar la Información Catastral	Municipio	125	125	100.0			
						Integrar la Base de Datos del Mercado Inmobiliario	Investigación	640	674	105.3			
						ADMINISTRACIÓN DEL SISTEMA ESTATAL DE INFORMACIÓN ESTADÍSTICA Y GEOGRÁFICA							
						INFORMACIÓN ESTATAL ESTADÍSTICA Y GEOGRÁFICA							
01	08	02	01	01	01	INFORMACIÓN GEOGRÁFICA - CARTOGRÁFICA					25,500.2	21,979.2	86.2
						Generar Información Cartográfica del Territorio del Estado de México	Carta Geográfica	132	132	100.0			
						Generar Productos Cartográficos	Documento	700	736	105.1			
						Coordinar el Observatorio del Estado de México (OEM)	Sesión	3	3	100.0			
						Impartir Capacitación en Materia de Información Geográfica	Curso	6	6	100.0			
						Implementar Plataforma Geográfica Catastral	Sitio web	1	1	100.0			
						Estructurar el Atlas Socioeconómico del Estado de México	Sitio web	1	1	100.0			
						Actualizar el Sitio Web de la Red Geodésica del Estado de México	Sitio web	1	1	100.0			
						Actualizar el Registro Estatal de Especialistas en Levantamiento Topográfico Catastral	Sitio web	1	1	100.0			
						Actualizar el Ecosistema de Datos Geoestadísticos del Estado de México y sus Municipios (v.1.0)	Sitio web	1	1	100.0			
01	08	02	01	01	02	INFORMACIÓN ESTADÍSTICA					19,830.6	17,624.7	88.9
						Actualizar las Estadísticas Socio-económicas Sectoriales del Sistema Estatal de Información	Unidad Generadora de Información	95	95	100.0			
						Estimar el Producto Interno Bruto Estatal	Documento	1	1	100.0			
						Integrar el Anexo Estadístico del Informe de Gobierno	Documento	2	2	100.0			
						Actualizar la Base de Datos Histórica del Sistema Estatal de Información	Módulo	24	24	100.0			
						Integrar la Información Estadística Estatal y Federal al Repositorio Único de Datos	Dependencia	29	28	96.6			
						Integrar Indicadores Sociales y Económicos Oportunos	Módulo	4	4	100.0			
						Otorqar Capacitación en Materia de Información Estadística	Curso	2	2	100.0			
						Levantar Encuestas Electrónicas para la Generación de Indicadores Sociales y Económicos	Encuesta	9	8	88.9			
						Revisar y Verificar Cifras Demográficas Oficiales	Documento	2	2	100.0			
01	08	02	01	01	03	SERVICIOS DE INFORMACIÓN ESTADÍSTICA Y GEOGRÁFICA					4,461.0	4,214.4	94.5
						Diseñar y Editar Documentos	Documento	12	13	108.3			
						Atender a Usuarios	Usuario	5,450	5,300	97.2			
						Asistir a Eventos de Divulgación y Difusión	Evento	17	18	105.9			
						Comercializar Productos y Servicios	Producto	9,000	9,153	101.7			
						Reportar las Visitas de la Página Web Institucional	Informe	12	12	100.0			
						Promover Convenios Institucionales	Convenio	9	9	100.0			
						Capacitar y dar Asistencia Técnica a Municipios	Asesoría	190	180	94.7			
01	08	02	01	02	01	INFORMACIÓN GEOGRÁFICA MUNICIPAL					6,629.4	5,230.1	78.9
						Actualizar la Cartografía Urbana Municipal Catastral	Municipio	125	125	100.0			
						Actualizar el Nomenclátor de Localidades del Estado de México	Municipio	125	125	100.0			
						Realizar Vuelos Fotogramétricos con Vehículo Aéreo no Tripulado	Hectárea	25	25	100.0			
						Generar Mapas Municipales	Mapa	125	125	100.0			
						Generar Mapa Hidrológico del Estado de México	Mapa	1	1	100.0			
						Generar Mapa de la División Política del Estado de México	Mapa	1	1	100.0			
						Diagnosticar el Inventario Catastral para la Integración de Predios a la Clave Única del Registro del Territorio (CURT)	Diagnóstico	8	8	100.0			

CUENTA PÚBLICA DEL GOBIERNO, ORGANISMOS AUXILIARES Y AUTÓNOMOS DEL ESTADO DE MÉXICO 2021

FIN	FUN	SF	PP	SP	Pr	DESCRIPCIÓN	UNIDAD DE MEDIDA	M E T A S			P R E S U P U E S T O 2 0 2 1 (Miles de Pesos)		
								PROGRAMADO	ALCANZADO	AVANCE %	AUTORIZADO ANUAL	EJERCIDO	%
01	08	02	01	02	02	INFORMACIÓN ESTADÍSTICA MUNICIPAL					8,779.6	6,334.1	72.1
						Estimar el Índice Municipal de Actividad Económica	Documento	1	1	100.0			
						Actualizar la Estadística Básica Municipal del Estado de México	Documento	125	125	100.0			
						Actualizar la Estadística Básica Municipal del Sector Educación del Estado de México	Documento	1	1	100.0			
						Actualizar la Estadística Básica Municipal del Sector Salud del Estado de México	Documento	1	1	100.0			
						Actualizar el Boletín de Estadísticas Vitales	Documento	1	1	100.0			
						Recopilar e Integrar la Información de los Ayuntamientos	Municipio	125	115	92.0			
						Capacitar en Materia Estadística al Personal de las Delegaciones Regionales del IGECEM y de los Municipios	Capacitación	8	8	100.0			
						GOBIERNO ELECTRÓNICO							
01	08	05	01	01	01	DESARROLLO DE SISTEMAS DE INFORMACIÓN					10,823.3	9,738.7	90.0
						Realizar el Mantenimiento del Sistema de Información Estadística del Informe de Gobierno	Sistema	1	1	100.0			
						Realizar el Mantenimiento de los Sistemas de Información Geográfica	Sistema	1	1	100.0			
						Realizar el Mantenimiento de los Sistemas de Información Estadística	Sistema	2	2	100.0			
						Realizar el Mantenimiento de Sistemas y Aplicaciones de Información Catastral	Sistema	3	3	100.0			
						Desarrollar y Proporcionar Mantenimiento a Servicios en Línea y Aplicaciones	Sistema	4	4	100.0			
						Arrendamiento de Equipo de Cómputo	Contrato	1	1	100.0			
						Licenciamiento de Sistema Operativo, Herramientas de Colaboración y Productividad	Contrato	1	1	100.0			
						PREVISIONES PARA EL PAGO DE ADEUDOS DE EJERCICIOS FISCALES ANTERIORES							
04	04	01	01	01	01	PASIVOS DERIVADOS DE EROGACIONES DEVENGADAS Y PENDIENTES DE EJERCICIOS ANTERIORES					918.6	891.2	97.0
						Registro de Pago de Adeudos de Ejercicios Fiscales Anteriores	Documento	1	1	100.0			
T O T A L											<u>119,007.0</u>	<u>99,493.7</u>	83.6
											=====	=====	

ANEXOS ESTABLECIDOS EN DIFERENTES ORDENAMIENTOS

**Relación de Bienes Inmuebles que Componen el Patrimonio
Cuenta Pública 2021
(Miles de Pesos)**

Ente Público: Instituto de Información e Investigación Geográfica Estadística y Catastral del Estado de México

Código	Descripción de Bienes Inmuebles	* Valor en Libros
	N/A	
	TOTAL	0.0

**Relación de Bienes Muebles que Componen el Patrimonio
Cuenta Pública 2021
(Miles de Pesos)**

Ente Público: Instituto de Información e Investigación Geográfica Estadística y Catastral del Estado de México

Código	Descripción de Bienes Muebles	Valor en Libros
1241-01-01-01	Mobiliario y Equipo de Oficina	6,866.1
1241-01-01-02	Equipo de Cómputo	25,505.6
1241-01-01-04	Mobiliario y Equipo de Actividades Diversas	5,201.3
1244-01-01-01	Equipo de Transporte	5,918.9
1247-01-01-01	Colecciones Obras de Arte y Objetos Valiosos	16.5
	T O T A L	43,508.4

Instituto de Información e Investigación Geográfica Estadística y Catastral del Estado de México
Cuenta Pública 2021
Relación de Cuentas Bancarias Productivas Específicas

Fondo, Programa o Convenio	Datos de la Cuenta Bancaria	
	Institución Bancaria	Número de Cuentas *
Servicios Personales	AFIRME	297
Programa de Acciones para el Desarrollo	AFIRME	511
Ingresos Propios	BANAMEX	46
Gasto Operativo	BANAMEX	106
Servicios Personales	BANORTE	027

FORMATOS PARA EL CUMPLIMIENTO DE LA LEY DE DISCIPLINA FINANCIERA DE LAS ENTIDADES FEDERATIVAS Y LOS MUNICIPIOS

CUENTA PÚBLICA DEL GOBIERNO, ORGANISMOS AUXILIARES Y AUTÓNOMOS DEL ESTADO DE MÉXICO 2021

Instituto de Información e Investigación Geográfica Estadística y Catastral del Estado de México					
Estado de Situación Financiera Detallado - LDF					
Al 31 de Diciembre de 2021 y 2020					
(CIFRAS EN MILES DE PESOS)					
Concepto	2021	2020	Concepto	2021	2020
ACTIVO			PASIVO		
Activo Circulante			Pasivo Circulante		
a. Efectivo y Equivalentes (a=a1+a2+a3+a4+a5+a6+a7)	5,458.7	4,725.0	a. Cuentas por Pagar a Corto Plazo (a=a1+a2+a3+a4+a5+a6+a7+a8+a9)	1,271.7	918.7
a1) Efectivo			a1) Servicios Personales por Pagar a Corto Plazo		
a2) Bancos/Tesorería	5,458.7	4,725.0	a2) Proveedores por Pagar a Corto Plazo		
a3) Bancos/Dependencias y Otros			a3) Contratistas por Obras Públicas por Pagar a Corto Plazo		
a4) Inversiones Temporales (Hasta 3 meses)			a4) Participaciones y Aportaciones por Pagar a Corto Plazo		
a5) Fondos con Afectación Específica			a5) Transferencias Otorgadas por Pagar a Corto Plazo		
a6) Depósitos de Fondos de Terceros en Garantía y/o Administración			a6) Intereses, Comisiones y Otros Gastos de la Deuda Pública por Pagar a Corto Plazo		
a7) Otros Efectivos y Equivalentes			a7) Retenciones y Contribuciones por Pagar a Corto Plazo		
b. Derechos a Recibir Efectivo o Equivalentes (b=b1+b2+b3+b4+b5+b6+b7)	1.0	0.0	a8) Devoluciones de la Ley de Ingresos por Pagar a Corto Plazo		
b1) Inversiones Financieras de Corto Plazo			a9) Otras Cuentas por Pagar a Corto Plazo	1,271.7	918.7
b2) Cuentas por Cobrar a Corto Plazo			b. Documentos por Pagar a Corto Plazo (b=b1+b2+b3)	0.0	0.0
b3) Deudores Diversos por Cobrar a Corto Plazo	1.0		b1) Documentos Comerciales por Pagar a Corto Plazo		
b4) Ingresos por Recuperar a Corto Plazo			b2) Documentos con Contratistas por Obras Públicas por Pagar a Corto Plazo		
b5) Deudores por Anticipos de la Tesorería a Corto Plazo			b3) Otros Documentos por Pagar a Corto Plazo		
b6) Préstamos Otorgados a Corto Plazo			c. Porción a Corto Plazo de la Deuda Pública a Largo Plazo (c=c1+c2)	0.0	0.0
b7) Otros Derechos a Recibir Efectivo o Equivalentes a Corto Plazo			c1) Porción a Corto Plazo de la Deuda Pública		
c. Derechos a Recibir Bienes o Servicios (c=c1+c2+c3+c4+c5)	0.0	0.0	c2) Porción a Corto Plazo de Arrendamiento Financiero		
c1) Anticipo a Proveedores por Adquisición de Bienes y Prestación de Servicios a Corto Plazo			d. Títulos y Valores a Corto Plazo		
c2) Anticipo a Proveedores por Adquisición de Bienes Inmuebles y Muebles a Corto Plazo			e. Pasivos Diferidos a Corto Plazo (e=e1+e2+e3)	0.0	0.0
c3) Anticipo a Proveedores por Adquisición de Bienes Intangibles a Corto Plazo			e1) Ingresos Cobrados por Adelantado a Corto Plazo		
c4) Anticipo a Contratistas por Obras Públicas a Corto Plazo			e2) Intereses Cobrados por Adelantado a Corto Plazo		
c5) Otros Derechos a Recibir Bienes o Servicios a Corto Plazo			e3) Otros Pasivos Diferidos a Corto Plazo		
d. Inventarios (d=d1+d2+d3+d4+d5)	0.0	0.0	f. Fondos y Bienes de Terceros en Garantía y/o Administración a Corto Plazo (f=f1+f2+f3+f4+f5+f6)	0.0	0.0
d1) Inventario de Mercancías para Venta			f1) Fondos en Garantía a Corto Plazo		
d2) Inventario de Mercancías Terminadas			f2) Fondos en Administración a Corto Plazo		
d3) Inventario de Mercancías en Proceso de Elaboración			f3) Fondos Contingentes a Corto Plazo		
d4) Inventario de Materias Primas, Materiales y Suministros para Producción			f4) Fondos de Fideicomisos, Mandatos y Contratos Análogos a Corto Plazo		
d5) Bienes en Tránsito			f5) Otros Fondos de Terceros en Garantía y/o Administración a Corto Plazo		
e. Almacenes			f6) Valores y Bienes en Garantía a Corto Plazo		
f. Estimación por Pérdida o Deterioro de Activos Circulantes (f=f1+f2)	0.0	0.0	g. Provisiones a Corto Plazo (g=g1+g2+g3)	0.0	0.0
f1) Estimaciones para Cuentas Incobrables por Derechos a Recibir Efectivo o Equivalentes			g1) Provisión para Demandas y Juicios a Corto Plazo		
f2) Estimación por Deterioro de Inventarios			g2) Provisión para Contingencias a Corto Plazo		
g. Otros Activos Circulantes (g=g1+g2+g3+g4)	0.0	0.0	g3) Otras Provisiones a Corto Plazo		
g1) Valores en Garantía			h. Otros Pasivos a Corto Plazo (h=h1+h2+h3)	0.0	0.0
g2) Bienes en Garantía (excluye depósitos de fondos)			h1) Ingresos por Clasificar		
g3) Bienes Derivados de Embargos, Decomisos, Aseguramientos y Dación en Pago			h2) Recaudación por Participar		
g4) Adquisición con Fondos de Terceros			h3) Otros Pasivos Circulantes		
IA. Total de Activos Circulantes (IA = a + b + c + d + e + f + g)	5,459.7	4,725.0	IIA. Total de Pasivos Circulantes (IIA = a + b + c + d + e + f + g + h)	1,271.7	918.7
Activo No Circulante			Pasivo No Circulante		
a. Inversiones Financieras a Largo Plazo			a. Cuentas por Pagar a Largo Plazo		
b. Derechos a Recibir Efectivo o Equivalentes a Largo Plazo			b. Documentos por Pagar a Largo Plazo		
c. Bienes Inmuebles, Infraestructura y Construcciones en Proceso			c. Deuda Pública a Largo Plazo		
d. Bienes Muebles	43,508.4	43,508.4	d. Pasivos Diferidos a Largo Plazo		
e. Activos Intangibles			e. Fondos y Bienes de Terceros en Garantía y/o en Administración a Largo Plazo		
f. Depreciación, Deterioro y Amortización Acumulada de Bienes	-32,123.2	-32,362.9	f. Provisiones a Largo Plazo		
g. Activos Diferidos	61.0	61.0	IIIB. Total de Pasivos No Circulantes (IIIB = a + b + c + d + e + f)	0.0	0.0
h. Estimación por Pérdida o Deterioro de Activos no Circulantes			II. Total del Pasivo (II = IIA + IIIB)	1,271.7	918.7
i. Otros Activos no Circulantes			HACIENDA PÚBLICA/PATRIMONIO		
IB. Total de Activos No Circulantes (IB = a + b + c + d + e + f + g + h + i)	11,446.2	11,206.5	IIIA. Hacienda Pública/Patrimonio Contribuido (IIIA = a + b + c)	15,408.3	15,408.3
I. Total del Activo (I = IA + IB)	16,905.9	15,931.5	a. Aportaciones	15,408.3	15,408.3
			b. Donaciones de Capital		
			c. Actualización de la Hacienda Pública/Patrimonio		
			IIIB. Hacienda Pública/Patrimonio Generado (IIIB = a + b + c + d + e)	225.9	-395.5
			a. Resultados del Ejercicio (Ahorro/ Desahorro)	4,427.8	-217.2
			b. Resultados de Ejercicios Anteriores	-9,369.1	-5,399.5
			c. Revalúos	5,161.2	5,161.2
			d. Reservas		
			e. Rectificaciones de Resultados de Ejercicios Anteriores		
			IIIC. Exceso o Insuficiencia en la Actualización de la Hacienda Pública/Patrimonio (IIIC = a + b)	0.0	0.0
			a. Resultado por Posición Monetaria		
			b. Resultado por Tenencia de Activos no Monetarios		
			III. Total Hacienda Pública/Patrimonio (III = IIIA + IIIB + IIIC)	15,634.2	15,012.8
			IV. Total del Pasivo y Hacienda Pública/Patrimonio (IV = II + III)	16,905.9	15,931.5

Instituto de Información e Investigación Geográfica Estadística y Catastral del Estado de México							
Informe Analítico de la Deuda Pública y Otros Pasivos - LDF							
Al 31 de Diciembre de 2021 y 2020							
Denominación de la Deuda Pública y Otros Pasivos (c)	Saldo al 31 de Diciembre de 2020 (d)	Disposiciones del Periodo (e)	Amortizaciones del Periodo (f)	Revaluaciones, Reclasificaciones y Otros Ajustes (g)	Saldo Final del Periodo (h) h=d+e-f+g	Pago de Intereses del Periodo (i)	Pago de Comisiones y demás Costos Asociados Durante el Periodo (j)
1. Deuda Pública (1=A+B)	0.0	0.0	0.0	0.0	0.0	0.0	
A. Corto Plazo (A=a1+a2+a3)	0.0	0.0	0.0	0.0	0.0	0.0	
a1) Instituciones de Crédito							
a2) Títulos y Valores							
a3) Arrendamientos Financieros							
B. Largo Plazo (B=b1+b2+b3)	0.0	0.0	0.0	0.0	0.0	0.0	
b1) Instituciones de Crédito							
b2) Títulos y Valores							
b3) Arrendamientos Financieros							
2. Otros Pasivos	918.7				1,271.7		
3. Total de la Deuda Pública y Otros Pasivos (3=1+2)	918.7	0.0	0.0	0.0	1,271.7		
4. Deuda Contingente 1 (Informativo)	0.0	0.0	0.0	0.0	0.0		
A. Deuda Contingente 1							
B. Deuda Contingente 2							
C. Deuda Contingente XX							
5. Valor de Instrumentos Bono Cupón Cero 2 (Informativo)	0.0	0.0	0.0	0.0	0.0		
A. Instrumento Bono Cupón Cero 1							
B. Instrumento Bono Cupón Cero 2							
C. Instrumento Bono Cupón Cero XX							

1 Se refiere a cualquier Financiamiento sin fuente o garantía de pago definida, que sea asumida de manera solidaria o subsidiaria por las Entidades Federativas con sus Municipios, organismos descentralizados y empresas de participación estatal mayoritaria y fideicomisos, locales o municipales, y por los Municipios con sus respectivos organismos descentralizados y empresas de participación municipal mayoritaria.

2 Se refiere al valor del Bono Cupón Cero que respalda el pago de los créditos asociados al mismo (Activo).

Obligaciones a Corto Plazo (k)	Monto Contratado (l)	Plazo Pactado (m)	Tasa de Interés (n)	Comisiones y Costos Relacionados (o)	Tasa Efectiva (p)
6. Obligaciones a Corto Plazo (Informativo)					
A. Crédito 1					
B. Crédito 2					
C. Crédito XX					

CUENTA PÚBLICA DEL GOBIERNO, ORGANISMOS AUXILIARES Y AUTÓNOMOS DEL ESTADO DE MÉXICO 2021

Instituto de Información e Investigación Geográfica Estadística y Catastral del Estado de México Informe Analítico de Obligaciones Diferentes de Financiamientos Al 31 de Diciembre de 2021 (Miles de Pesos)										
Denominación de las Obligaciones Diferentes de Financiamiento (c)	Fecha del Contrato (d)	Fecha de Inicio de Operación del Proyecto (e)	Fecha de Vencimiento (f)	Monto de la Inversión Pactado (g)	Plazo Pactado (h)	Monto Promedio Mensual del Pago de la Contraprestación (i)	Monto Promedio Mensual del Pago de la Contraprestación Correspondiente al Pago de Inversión (j)	Monto Pagado de la Inversión al XX de XXXX de 20XX (k)	Monto Pagado de la Inversión Actualizado al XX de XXXX de 20XX (l)	Saldo Pendiente por Pagar de la Inversión al XX de XXXX de 20XX (m = g - l)
A. Asociaciones Público Privadas (APP's) (A=a+b+c+d)				0.0		0.0	0.0			0.0
a) APP 1										0.0
b) APP 2										0.0
c) APP 3										0.0
d) APP XX										0.0
B. Otros Instrumentos (B=a+b+c+d)				0.0		0.0	0.0			0.0
a) Otro Instrumento 1										0.0
b) Otro Instrumento 2										0.0
c) Otro Instrumento 3										0.0
d) Otro Instrumento XX										0.0
C. Total de Obligaciones Diferentes de Financiamiento (C=A+B)				0.0		0.0	0.0			0.0

Instituto de Información e Investigación Geográfica Estadística y Catastral del Estado de México
Balance Presupuestario
Del 1 de Enero al 31 de Diciembre de 2021
(Miles de Pesos)

Concepto	Estimado / Aprobado	Devengado	Recaudado / Pagado
A. Ingresos Totales (A = A1+A2+A3)	113,329.9	104,095.1	104,095.1
A1. Ingresos de Libre Disposición	113,329.9	102,850.9	102,850.9
A2. Transferencias Federales Etiquetadas		1,244.2	1,244.2
A3. Financiamiento Neto			
B. Egresos Presupuestarios¹ (B = B1+B2)	113,329.9	99,493.7	99,221.3
B1. Gasto No Etiquetado (sin incluir Amortización de la Deuda Pública)	113,329.9	99,493.7	99,221.3
B2. Gasto Etiquetado (sin incluir Amortización de la Deuda Pública)			
C. Remanentes del Ejercicio Anterior (C = C1 + C2)	0.0	6,708.6	6,708.6
C1. Remanentes de Ingresos de Libre Disposición Aplicados en el Período		6,708.6	6,708.6
C2. Remanentes de Transferencias Federales Etiquetadas Aplicados en el Período			
I. Balance Presupuestario (I = A - B + C)	0.0	11,310.0	11,582.4
II. Balance Presupuestario sin Financiamiento Neto (II = I - A3)	0.0	10,065.8	10,338.2
III. Balance Presupuestario sin Financiamiento Neto y sin Remanentes del Ejercicio Anterior (III= II - C)	0.0	3,357.2	3,629.6

Concepto	Aprobado	Devengado	Pagado
E. Intereses, Comisiones y Gastos de la Deuda (E = E1+E2)	0.0	0.0	0.0
E1. Intereses, Comisiones y Gastos de la Deuda con Gasto No Etiquetado			
E2. Intereses, Comisiones y Gastos de la Deuda con Gasto Etiquetado			
IV. Balance Primario (IV = III + E)	0.0	3,357.2	3,629.6

Concepto	Estimado/ Aprobado	Devengado	Recaudado / Pagado
F. Financiamiento (F = F1 + F2)	0.0	0.0	0.0
F1. Financiamiento con Fuente de Pago de Ingresos de Libre Disposición			
F2. Financiamiento con Fuente de Pago de Transferencias Federales Etiquetadas			
G. Amortización de la Deuda (G = G1 + G2)	0.0	0.0	0.0
G1. Amortización de la Deuda Pública con Gasto No Etiquetado			
G2. Amortización de la Deuda Pública con Gasto Etiquetado			
A3. Financiamiento Neto (A3 = F - G)	0.0	0.0	0.0

Concepto	Estimado/ Aprobado	Devengado	Recaudado / Pagado
A1. Ingresos de Libre Disposición	113,329.9	102,850.9	102,850.9
A3.1 Financiamiento Neto con Fuente de Pago de Ingresos de Libre Disposición (A3.1 = F1 - G1)	0.0	1,244.2	1,244.2
F1. Financiamiento con Fuente de Pago de Ingresos de Libre Disposición		1,244.2	1,244.2
G1. Amortización de la Deuda Pública con Gasto No Etiquetado			
B1. Gasto No Etiquetado (sin incluir Amortización de la Deuda Pública)	113,329.9	99,493.7	99,221.3
C1. Remanentes de Ingresos de Libre Disposición Aplicados en el Período		6,708.6	6,708.6
V. Balance Presupuestario de Recursos Disponibles (V = A1 + A3.1 - B1 + C1)	0.0	11,310.0	11,582.4
VI. Balance Presupuestario de Recursos Disponibles sin Financiamiento Neto (VI = V - A3.1)	0.0	10,065.8	10,338.2

Concepto	Estimado/ Aprobado	Devengado	Recaudado / Pagado
A2. Transferencias Federales Etiquetadas			
A3.2 Financiamiento Neto con Fuente de Pago de Transferencias Federales Etiquetadas (A3.2 = F2 - G2)	0.0	0.0	0.0
F2. Financiamiento con Fuente de Pago de Transferencias Federales Etiquetadas			
G2. Amortización de la Deuda Pública con Gasto Etiquetado			
B2. Gasto Etiquetado (sin incluir Amortización de la Deuda Pública)	0.0	0.0	0.0
C2. Remanentes de Transferencias Federales Etiquetadas Aplicados en el Período			
VII. Balance Presupuestario de Recursos Etiquetados (VII = A2 + A3.2 - B2 + C2)	0.0	0.0	0.0
VIII. Balance Presupuestario de Recursos Etiquetados sin Financiamiento Neto (VIII = VII - A3.2)	0.0	0.0	0.0

CUENTA PÚBLICA DEL GOBIERNO, ORGANISMOS AUXILIARES Y AUTÓNOMOS DEL ESTADO DE MÉXICO 2021

Instituto de Información e Investigación Geográfica Estadística y Catastral del Estado de México						
Estado Analítico de Ingresos Detallado - LDF						
Del 1 de Enero al 31 de Diciembre de 2021						
(Miles de Pesos)						
Concepto	Ingreso					Diferencia
	Estimado	Ampliaciones/ (Reducciones)	Modificado	Devengado	Recaudado	
Ingresos de Libre Disposición						
A. Impuestos			0.0			0.0
B. Cuotas y Aportaciones de Seguridad Social			0.0			0.0
C. Contribuciones de Mejoras			0.0			0.0
D. Derechos			0.0			0.0
E. Productos			0.0	24.0	24.0	-24.0
F. Aprovechamientos	6,708.6		6,708.6	6,708.6	6,708.6	0.0
G. Ingresos por Ventas de Bienes y Servicios	10,146.1	-7,999.0	2,147.1			2,147.1
H. Participaciones (H=h1+h2+h3+h4+h5+h6+h7+h8+h9+h10+h11)	0.0	0.0	0.0	0.0	0.0	0.0
h1) Fondo General de Participaciones			0.0			0.0
h2) Fondo de Fomento Municipal			0.0			0.0
h3) Fondo de Fiscalización y Recaudación			0.0			0.0
h4) Fondo de Compensación			0.0			0.0
h5) Fondo de Extracción de Hidrocarburos			0.0			0.0
h6) Impuesto Especial Sobre Producción y Servicios			0.0			0.0
h7) 0.136% de la Recaudación Federal Participable			0.0			0.0
h8) 3.17% Sobre Extracción de Petróleo			0.0			0.0
h9) Gasolinas y Diésel			0.0			0.0
h10) Fondo del Impuesto Sobre la Renta			0.0			0.0
h11) Fondo de Estabilización de los Ingresos de las Entidades Federativas			0.0			0.0
I. Incentivos Derivados de la Colaboración Fiscal (I=i1+i2+i3+i4+i5)	0.0	0.0	0.0	0.0	0.0	0.0
i1) Tenencia o Uso de Vehículos			0.0			0.0
i2) Fondo de Compensación ISAN			0.0			0.0
i3) Impuesto Sobre Automóviles Nuevos			0.0			0.0
i4) Fondo de Compensación de Repecos-Intermedios			0.0			0.0
i5) Otros Incentivos Económicos			0.0			0.0
J. Transferencias	96,475.2	12,757.5	109,232.7	102,740.8	102,740.8	6,491.9
K. Convenios	0.0	0.0	0.0	0.0	0.0	0.0
k1) Otros Convenios y Subsidios			0.0			0.0
L. Otros Ingresos de Libre Disposición (L=l1+l2)	0.0	0.0	0.0	86.1	86.1	-86.1
l1) Participaciones en Ingresos Locales			0.0			0.0
l2) Otros Ingresos de Libre Disposición			0.0	86.1	86.1	-86.1
I. Total de Ingresos de Libre Disposición (I=A+B+C+D+E+F+G+H+I+J+K+L)	113,329.9	4,758.5	118,088.4	109,559.5	109,559.5	8,528.9
Ingresos Excedentes de Ingresos de Libre Disposición			0.0	110.1	110.1	-110.1
Transferencias Federales Etiquetadas			0.0			0.0
A. Aportaciones (A=a1+a2+a3+a4+a5+a6+a7+a8)	0.0	0.0	0.0	0.0	0.0	0.0
a1) Fondo de Aportaciones para la Nómina Educativa y Gasto Operativo			0.0			0.0
a2) Fondo de Aportaciones para los Servicios de Salud			0.0			0.0
a3) Fondo de Aportaciones para la Infraestructura Social			0.0			0.0
a4) Fondo de Aportaciones para el Fortalecimiento de los Municipios y de las Demarcaciones Territoriales del Distrito Federal			0.0			0.0
a5) Fondo de Aportaciones Múltiples			0.0			0.0
a6) Fondo de Aportaciones para la Educación Tecnológica y de Adultos			0.0			0.0
a7) Fondo de Aportaciones para la Seguridad Pública de los Estados y del Distrito Federal			0.0			0.0
a8) Fondo de Aportaciones para el Fortalecimiento de las Entidades Federativas			0.0			0.0
B. Convenios (B=b1+b2+b3+b4)	0.0	0.0	0.0	0.0	0.0	0.0
b1) Convenios de Protección Social en Salud			0.0			0.0
b2) Convenios de Descentralización			0.0			0.0
b3) Convenios de Reasignación			0.0			0.0
b4) Otros Convenios y Subsidios			0.0			0.0
C. Fondos Distintos de Aportaciones (C=c1+c2)	0.0	0.0	0.0	0.0	0.0	0.0
c1) Fondo para Entidades Federativas y Municipios Productores de Hidrocarburos			0.0			0.0
c2) Fondo Minero			0.0			0.0
D. Transferencias, Subsidios y Subvenciones, y Pensiones y Jubilaciones			0.0			0.0
E. Otras Transferencias Federales Etiquetadas			0.0			0.0
II. Total de Transferencias Federales Etiquetadas (II = A + B + C + D + E)	0.0	0.0	0.0	0.0	0.0	0.0
III. Ingresos Derivados de Financiamientos (III = A)	0.0	918.6	918.6	1,244.2	1,244.2	-325.6
A. Ingresos Derivados de Financiamientos		918.6	918.6	1,244.2	1,244.2	-325.6
IV. Total de Ingresos (IV = I + II + III)	113,329.9	5,677.1	119,007.0	110,803.7	110,803.7	8,203.3
Datos Informativos						
1. Ingresos Derivados de Financiamientos con Fuente de Pago de Ingresos de Libre Disposición			0.0			0.0
2. Ingresos Derivados de Financiamientos con Fuente de Pago de Transferencias Federales Etiquetadas			0.0			0.0
3. Ingresos Derivados de Financiamientos (3 = 1 + 2)	0.0	0.0	0.0	0.0	0.0	0.0

IGECM

Instituto de Información e Investigación Geográfica Estadística y Catastral del Estado de México Estado Analítico del Ejercicio del Presupuesto de Egresos Detallado Clasificación por Objeto del Gasto (Capítulo y Concepto) Del 1 de Enero al 31 de Diciembre de 2021 (Miles de Pesos)						
Concepto	Egresos					Subejercicio
	Aprobado	Ampliaciones/ (Reducciones)	Modificado	Devengado	Pagado	
I. Gasto No Etiquetado (I=A+B+C+D+E+F+G+H+I)	113,329.9	5,677.1	119,007.0	99,493.7	99,221.3	19,513.3
A. Servicios Personales (A=a1+a2+a3+a4+a5+a6+a7)	91,304.8	0.0	91,304.8	74,418.6	74,418.6	16,886.2
a1) Remuneraciones al Personal de Carácter Permanente	39,914.1	-2,675.3	37,238.8	30,460.8	30,460.8	6,778.0
a2) Remuneraciones al Personal de Carácter Transitorio	102.2	-4.0	98.2	0.0	0.0	98.2
a3) Remuneraciones Adicionales y Especiales	28,702.9	115.6	28,818.5	24,202.3	24,202.3	4,616.2
a4) Seguridad Social	11,808.6	204.0	12,012.6	9,281.3	9,281.3	2,731.3
a5) Otras Prestaciones Sociales y Económicas	8,385.2	1,418.2	9,803.4	8,519.9	8,519.9	1,283.5
a6) Previsiones			0.0			0.0
a7) Pago de Estímulos a Servidores Públicos	2,391.8	941.5	3,333.3	1,954.3	1,954.3	1,379.0
B. Materiales y Suministros (B=b1+b2+b3+b4+b5+b6+b7+b8+b9)	2,667.9	-584.6	2,083.3	1,773.7	1,773.7	309.6
b1) Materiales de Administración, Emisión de Documentos y Artículos Oficiales	1,286.9	-152.2	1,134.7	1,053.2	1,053.2	81.5
b2) Alimentos y Utensilios	58.4	-21.7	36.7	33.0	33.0	3.7
b3) Materias Primas y Materiales de Producción y Comercialización	22.8	-11.7	11.1	11.1	11.1	0.0
b4) Materiales y Artículos de Construcción y de Reparación			0.0			0.0
b5) Productos Químicos, Farmacéuticos y de Laboratorio		1.0	1.0	1.0	1.0	0.0
b6) Combustibles, Lubricantes y Aditivos	1,232.2	-349.6	882.6	659.4	659.4	223.2
b7) Vestuario, Blancos, Prendas de Protección y Artículos Deportivos	22.8	-22.8	0.0			0.0
b8) Materiales y Suministros Para Seguridad			0.0			0.0
b9) Herramientas, Refacciones y Accesorios Menores	44.8	-27.6	17.2	16.0	16.0	1.2
C. Servicios Generales (C=c1+c2+c3+c4+c5+c6+c7+c8+c9)	19,357.2	5,343.1	24,700.3	22,410.2	22,137.8	2,290.1
c1) Servicios Básicos	671.9	-126.1	545.8	478.6	478.6	67.2
c2) Servicios de Arrendamiento	10,901.4	-260.7	10,640.7	9,636.2	9,636.2	1,004.5
c3) Servicios Profesionales, Científicos, Técnicos y Otros Servicios	2,717.0	5,640.2	8,357.2	7,705.1	7,705.1	652.1
c4) Servicios Financieros, Bancarios y Comerciales	714.7	-310.8	403.9	394.7	394.7	9.2
c5) Servicios de Instalación, Reparación, Mantenimiento y Conservación	1,554.7	130.2	1,684.9	1,592.7	1,592.7	92.2
c6) Servicios de Comunicación Social y Publicidad	38.6	-23.5	15.1	6.6	6.6	8.5
c7) Servicios de Traslado y Viáticos	463.7	93.5	557.2	361.7	361.7	195.5
c8) Servicios Oficiales	91.1	-66.4	24.7			24.7
c9) Otros Servicios Generales	2,204.1	266.7	2,470.8	2,234.6	1,962.2	236.2
D. Transferencias, Asignaciones, Subsidios y Otras Ayudas (D=d1+d2+d3+d4+d5+d6+d7+d8+d9)	0.0	0.0	0.0	0.0	0.0	0.0
d1) Transferencias Internas y Asignaciones al Sector Público			0.0			0.0
d2) Transferencias al Resto del Sector Público			0.0			0.0
d3) Subsidios y Subvenciones			0.0			0.0
d4) Ayudas Sociales			0.0			0.0
d5) Pensiones y Jubilaciones			0.0			0.0
d6) Transferencias a Fideicomisos, Mandatos y Otros Análogos			0.0			0.0
d7) Transferencias a la Seguridad Social			0.0			0.0
d8) Donativos			0.0			0.0
d9) Transferencias al Exterior			0.0			0.0
E. Bienes Muebles, Inmuebles e Intangibles (E=e1+e2+e3+e4+e5+e6+e7+e8+e9)	0.0	0.0	0.0	0.0	0.0	0.0
e1) Mobiliario y Equipo de Administración			0.0			0.0
e2) Mobiliario y Equipo Educativo y Recreativo			0.0			0.0
e3) Equipo e Instrumental Médico y de Laboratorio			0.0			0.0
e4) Vehículos y Equipo de Transporte			0.0			0.0
e5) Equipo de Defensa y Seguridad			0.0			0.0
e6) Maquinaria, Otros Equipos y Herramientas			0.0			0.0
e7) Activos Biológicos			0.0			0.0
e8) Bienes Inmuebles			0.0			0.0
e9) Activos Intangibles			0.0			0.0
F. Inversión Pública (F=f1+f2+f3)	0.0	0.0	0.0	0.0	0.0	0.0
f1) Obra Pública en Bienes de Dominio Público			0.0			0.0
f2) Obra Pública en Bienes Propios			0.0			0.0
f3) Proyectos Productivos y Acciones de Fomento			0.0			0.0
G. Inversiones Financieras y Otras Provisiones (G=g1+g2+g3+g4+g5+g6+g7)	0.0	0.0	0.0	0.0	0.0	0.0
g1) Inversiones Para el Fomento de Actividades Productivas			0.0			0.0
g2) Acciones y Participaciones de Capital			0.0			0.0
g3) Compra de Títulos y Valores			0.0			0.0
g4) Concesión de Préstamos			0.0			0.0
g5) Inversiones en Fideicomisos, Mandatos y Otros Análogos			0.0			0.0
Fideicomiso de Desastres Naturales (Informativo)			0.0			0.0
g6) Otras Inversiones Financieras			0.0			0.0
g7) Provisiones para Contingencias y Otras Erogaciones Especiales			0.0			0.0
H. Participaciones y Aportaciones (H=h1+h2+h3)	0.0	0.0	0.0	0.0	0.0	0.0
h1) Participaciones			0.0			0.0
h2) Aportaciones			0.0			0.0
h3) Convenios			0.0			0.0
I. Deuda Pública (I=i1+i2+i3+i4+i5+i6+i7)	0.0	918.6	918.6	891.2	891.2	27.4
i1) Amortización de la Deuda Pública			0.0			0.0
i2) Intereses de la Deuda Pública			0.0			0.0
i3) Comisiones de la Deuda Pública			0.0			0.0
i4) Gastos de la Deuda Pública			0.0			0.0
i5) Costo por Coberturas			0.0			0.0
i6) Apoyos Financieros			0.0			0.0
i7) Adeudos de Ejercicios Fiscales Anteriores (ADEFAS)		918.6	918.6	891.2	891.2	27.4

CUENTA PÚBLICA DEL GOBIERNO, ORGANISMOS AUXILIARES Y AUTÓNOMOS DEL ESTADO DE MÉXICO 2021

Concepto	Egresos					Subejercicio
	Aprobado	Ampliaciones/ (Reducciones)	Modificado	Devengado	Pagado	
II. Gasto Etiquetado (II=A+B+C+D+E+F+G+H+I)	0.0	0.0	0.0	0.0	0.0	0.0
A. Servicios Personales (A=a1+a2+a3+a4+a5+a6+a7)	0.0	0.0	0.0	0.0	0.0	0.0
a1) Remuneraciones al Personal de Carácter Permanente				0.0		0.0
a2) Remuneraciones al Personal de Carácter Transitorio				0.0		0.0
a3) Remuneraciones Adicionales y Especiales				0.0		0.0
a4) Seguridad Social				0.0		0.0
a5) Otras Prestaciones Sociales y Económicas				0.0		0.0
a6) Previsiones				0.0		0.0
a7) Pago de Estímulos a Servidores Públicos				0.0		0.0
B. Materiales y Suministros (B=b1+b2+b3+b4+b5+b6+b7+b8+b9)	0.0	0.0	0.0	0.0	0.0	0.0
b1) Materiales de Administración, Emisión de Documentos y Artículos Oficiales				0.0		0.0
b2) Alimentos y Utensilios				0.0		0.0
b3) Materias Primas y Materiales de Producción y Comercialización				0.0		0.0
b4) Materiales y Artículos de Construcción y de Reparación				0.0		0.0
b5) Productos Químicos, Farmacéuticos y de Laboratorio				0.0		0.0
b6) Combustibles, Lubricantes y Aditivos				0.0		0.0
b7) Vestuario, Blancos, Prendas de Protección y Artículos Deportivos				0.0		0.0
b8) Materiales y Suministros Para Seguridad				0.0		0.0
b9) Herramientas, Refacciones y Accesorios Menores				0.0		0.0
C. Servicios Generales (C=c1+c2+c3+c4+c5+c6+c7+c8+c9)	0.0	0.0	0.0	0.0	0.0	0.0
c1) Servicios Básicos				0.0		0.0
c2) Servicios de Arrendamiento				0.0		0.0
c3) Servicios Profesionales, Científicos, Técnicos y Otros Servicios				0.0		0.0
c4) Servicios Financieros, Bancarios y Comerciales				0.0		0.0
c5) Servicios de Instalación, Reparación, Mantenimiento y Conservación				0.0		0.0
c6) Servicios de Comunicación Social y Publicidad				0.0		0.0
c7) Servicios de Traslado y Viáticos				0.0		0.0
c8) Servicios Oficiales				0.0		0.0
c9) Otros Servicios Generales				0.0		0.0
D. Transferencias, Asignaciones, Subsidios y Otras Ayudas (D=d1+d2+d3+d4+d5+d6+d7+d8+d9)	0.0	0.0	0.0	0.0	0.0	0.0
d1) Transferencias Internas y Asignaciones al Sector Público				0.0		0.0
d2) Transferencias al Resto del Sector Público				0.0		0.0
d3) Subsidios y Subvenciones				0.0		0.0
d4) Ayudas Sociales				0.0		0.0
d5) Pensiones y Jubilaciones				0.0		0.0
d6) Transferencias a Fideicomisos, Mandatos y Otros Análogos				0.0		0.0
d7) Transferencias a la Seguridad Social				0.0		0.0
d8) Donativos				0.0		0.0
d9) Transferencias al Exterior				0.0		0.0
E. Bienes Muebles, Inmuebles e Intangibles (E=e1+e2+e3+e4+e5+e6+e7+e8+e9)	0.0	0.0	0.0	0.0	0.0	0.0
e1) Mobiliario y Equipo de Administración				0.0		0.0
e2) Mobiliario y Equipo Educativo y Recreativo				0.0		0.0
e3) Equipo e Instrumental Médico y de Laboratorio				0.0		0.0
e4) Vehículos y Equipo de Transporte				0.0		0.0
e5) Equipo de Defensa y Seguridad				0.0		0.0
e6) Maquinaria, Otros Equipos y Herramientas				0.0		0.0
e7) Activos Biológicos				0.0		0.0
e8) Bienes Inmuebles				0.0		0.0
e9) Activos Intangibles				0.0		0.0
F. Inversión Pública (F=f1+f2+f3)	0.0	0.0	0.0	0.0	0.0	0.0
f1) Obra Pública en Bienes de Dominio Público				0.0		0.0
f2) Obra Pública en Bienes Propios				0.0		0.0
f3) Proyectos Productivos y Acciones de Fomento				0.0		0.0
G. Inversiones Financieras y Otras Provisiones (G=g1+g2+g3+g4+g5+g6+g7)	0.0	0.0	0.0	0.0	0.0	0.0
g1) Inversiones Para el Fomento de Actividades Productivas				0.0		0.0
g2) Acciones y Participaciones de Capital				0.0		0.0
g3) Compra de Títulos y Valores				0.0		0.0
g4) Concesión de Préstamos				0.0		0.0
g5) Inversiones en Fideicomisos, Mandatos y Otros Análogos				0.0		0.0
Fideicomiso de Desastres Naturales (Informativo)				0.0		0.0
g6) Otras Inversiones Financieras				0.0		0.0
g7) Provisiones para Contingencias y Otras Erogaciones Especiales				0.0		0.0
H. Participaciones y Aportaciones (H=h1+h2+h3)	0.0	0.0	0.0	0.0	0.0	0.0
h1) Participaciones				0.0		0.0
h2) Aportaciones				0.0		0.0
h3) Convenios				0.0		0.0
I. Deuda Pública (I=i1+i2+i3+i4+i5+i6+i7)	0.0	0.0	0.0	0.0	0.0	0.0
i1) Amortización de la Deuda Pública				0.0		0.0
i2) Intereses de la Deuda Pública				0.0		0.0
i3) Comisiones de la Deuda Pública				0.0		0.0
i4) Gastos de la Deuda Pública				0.0		0.0
i5) Costo por Coberturas				0.0		0.0
i6) Apoyos Financieros				0.0		0.0
i7) Adeudos de Ejercicios Fiscales Anteriores (ADEFAS)				0.0		0.0
III. Total de Egresos (III = I + II)	113,329.9	5,677.1	119,007.0	99,493.7	99,221.3	19,513.3

I G E C E M

Instituto de Información e Investigación Geográfica Estadística y Catastral del Estado de México Estado Analítico del Ejercicio del Presupuesto de Egresos Detallado Clasificación Administrativa Del 1 de Enero al 31 de Diciembre de 2021 (Miles de Pesos)						
Concepto (c)	Egresos					Subejercicio
	Aprobado	Ampliaciones/ (Reducciones)	Modificado	Devengado	Pagado	
I. Gasto No Etiquetado (I=A+B+C+D+E+F+G+H)	113,329.9	5,677.1	119,007.0	99,493.7	99,221.3	19,513.3
IGECEM (207C01000)	113,329.9	5,677.1	119,007.0	99,493.7	99,221.3	19,513.3
II. Gasto Etiquetado (II=A+B+C+D+E+F+G+H)	0.0	0.0	0.0	0.0	0.0	0.0
IGECEM (207C01000)			0.0			0.0
III. Total de Egresos (III = I + II)	113,329.9	5,677.1	119,007.0	99,493.7	99,221.3	19,513.3

CUENTA PÚBLICA DEL GOBIERNO, ORGANISMOS AUXILIARES Y AUTÓNOMOS DEL ESTADO DE MÉXICO 2021

Instituto de Información e Investigación Geográfica Estadística y Catastral del Estado de México						
Estado Analítico del Ejercicio del Presupuesto de Egresos Detallado						
Clasificación Funcional (Finalidad y Función)						
Del 1 de Enero al 31 de Diciembre de 2021						
(Miles de Pesos)						
Concepto (c)	Egresos					Subejercicio (e)
	Aprobado (d)	Ampliaciones/ (Reducciones)	Modificado	Devengado	Pagado	
I. Gasto No Etiquetado (I=A+B+C+D)	113,329.9	5,677.1	119,007.0	99,493.7	99,221.3	19,513.3
A. Gobierno (A=a1+a2+a3+a4+a5+a6+a7+a8)	113,329.9	4,758.4	118,088.3	98,602.5	98,330.1	19,485.8
a1) Legislación			0.0			0.0
a2) Justicia			0.0			0.0
a3) Coordinación de la Política de Gobierno	113,329.9	4,758.4	118,088.3	98,602.5	98,330.1	19,485.8
a4) Relaciones Exteriores			0.0			0.0
a5) Asuntos Financieros y Hacendarios			0.0			0.0
a6) Seguridad Nacional			0.0			0.0
a7) Asuntos de Orden Público y de Seguridad Interior			0.0			0.0
a8) Otros Servicios Generales			0.0			0.0
B. Desarrollo Social (B=b1+b2+b3+b4+b5+b6+b7)	0.0	0.0	0.0	0.0	0.0	0.0
b1) Protección Ambiental			0.0			0.0
b2) Vivienda y Servicios a la Comunidad			0.0			0.0
b3) Salud			0.0			0.0
b4) Recreación, Cultura y Otras Manifestaciones Sociales			0.0			0.0
b5) Educación			0.0			0.0
b6) Protección Social			0.0			0.0
b7) Otros Asuntos Sociales			0.0			0.0
C. Desarrollo Económico (C=c1+c2+c3+c4+c5+c6+c7+c8+c9)	0.0	0.0	0.0	0.0	0.0	0.0
c1) Asuntos Económicos, Comerciales y Laborales en General			0.0			0.0
c2) Agropecuaria, Silvicultura, Pesca y Caza			0.0			0.0
c3) Combustibles y Energía			0.0			0.0
c4) Minería, Manufacturas y Construcción			0.0			0.0
c5) Transporte			0.0			0.0
c6) Comunicaciones			0.0			0.0
c7) Turismo			0.0			0.0
c8) Ciencia, Tecnología e Innovación			0.0			0.0
c9) Otras Industrias y Otros Asuntos Económicos			0.0			0.0
D. Otras No Clasificadas en Funciones Anteriores (D=d1+d2+d3+d4)	0.0	918.7	918.7	891.2	891.2	27.5
d1) Transacciones de la Deuda Pública / Costo Financiero de la Deuda			0.0			0.0
d2) Transferencias, Participaciones y Aportaciones Entre Diferentes Niveles y Órdenes de Gobierno			0.0			0.0
d3) Saneamiento del Sistema Financiero			0.0			0.0
d4) Adeudos de Ejercicios Fiscales Anteriores		918.7	918.7	891.2	891.2	27.5
II. Gasto Etiquetado (II=A+B+C+D)	0.0	0.0	0.0	0.0	0.0	0.0
A. Gobierno (A=a1+a2+a3+a4+a5+a6+a7+a8)	0.0	0.0	0.0	0.0	0.0	0.0
a1) Legislación			0.0			0.0
a2) Justicia			0.0			0.0
a3) Coordinación de la Política de Gobierno			0.0			0.0
a4) Relaciones Exteriores			0.0			0.0
a5) Asuntos Financieros y Hacendarios			0.0			0.0
a6) Seguridad Nacional			0.0			0.0
a7) Asuntos de Orden Público y de Seguridad Interior			0.0			0.0
a8) Otros Servicios Generales			0.0			0.0
B. Desarrollo Social (B=b1+b2+b3+b4+b5+b6+b7)	0.0	0.0	0.0	0.0	0.0	0.0
b1) Protección Ambiental			0.0			0.0
b2) Vivienda y Servicios a la Comunidad			0.0			0.0
b3) Salud			0.0			0.0
b4) Recreación, Cultura y Otras Manifestaciones Sociales			0.0			0.0
b5) Educación			0.0			0.0
b6) Protección Social			0.0			0.0
b7) Otros Asuntos Sociales			0.0			0.0
C. Desarrollo Económico (C=c1+c2+c3+c4+c5+c6+c7+c8+c9)	0.0	0.0	0.0	0.0	0.0	0.0
c1) Asuntos Económicos, Comerciales y Laborales en General			0.0			0.0
c2) Agropecuaria, Silvicultura, Pesca y Caza			0.0			0.0
c3) Combustibles y Energía			0.0			0.0
c4) Minería, Manufacturas y Construcción			0.0			0.0
c5) Transporte			0.0			0.0
c6) Comunicaciones			0.0			0.0
c7) Turismo			0.0			0.0
c8) Ciencia, Tecnología e Innovación			0.0			0.0
c9) Otras Industrias y Otros Asuntos Económicos			0.0			0.0
D. Otras No Clasificadas en Funciones Anteriores (D=d1+d2+d3+d4)	0.0	0.0	0.0	0.0	0.0	0.0
d1) Transacciones de la Deuda Pública / Costo Financiero de la Deuda			0.0			0.0
d2) Transferencias, Participaciones y Aportaciones Entre Diferentes Niveles y Órdenes de Gobierno			0.0			0.0
d3) Saneamiento del Sistema Financiero			0.0			0.0
d4) Adeudos de Ejercicios Fiscales Anteriores			0.0			0.0
III. Total de Egresos (III = I + II)	113,329.9	5,677.1	119,007.0	99,493.7	99,221.3	19,513.3

Instituto de Información e Investigación Geográfica Estadística y Catastral del Estado de México Estado Analítico del Ejercicio del Presupuesto de Egresos Detallado Clasificación de Servicios Personales por Categoría Del 1 de Enero al 31 de Diciembre de 2021 (Miles de Pesos)						
Concepto (c)	Egresos					Subejercicio
	Aprobado	Ampliaciones/ (Reducciones)	Modificado	Devengado	Pagado	
I. Gasto No Etiquetado (I=A+B+C+D+E+F)	91,304.8	0.0	91,304.8	74,418.6	74,418.6	16,886.2
A. Personal Administrativo y de Servicio Público	91,304.8	0.0	91,304.8	74,418.6	74,418.6	16,886.2
B. Magisterio			0.0			0.0
C. Servicios de Salud (C=c1+c2)	0.0	0.0	0.0	0.0	0.0	0.0
c1) Personal Administrativo			0.0			0.0
c2) Personal Médico, Paramédico y afín			0.0			0.0
D. Seguridad Pública			0.0			0.0
E. Gastos asociados a la implementación de nuevas leyes federales o reformas a las mismas (E = e1 + e2)	0.0	0.0	0.0	0.0	0.0	0.0
e1) Nombre del Programa o Ley 1			0.0			0.0
e2) Nombre del Programa o Ley 2			0.0			0.0
F. Sentencias laborales definitivas			0.0			0.0
II. Gasto Etiquetado (II=A+B+C+D+E+F)	0.0	0.0	0.0	0.0	0.0	0.0
A. Personal Administrativo y de Servicio Público			0.0			0.0
B. Magisterio			0.0			0.0
C. Servicios de Salud (C=c1+c2)	0.0	0.0	0.0	0.0	0.0	0.0
c1) Personal Administrativo			0.0			0.0
c2) Personal Médico, Paramédico y afín			0.0			0.0
D. Seguridad Pública			0.0			0.0
E. Gastos asociados a la implementación de nuevas leyes federales o reformas a las mismas (E = e1 + e2)	0.0	0.0	0.0	0.0	0.0	0.0
e1) Nombre del Programa o Ley 1			0.0			0.0
e2) Nombre del Programa o Ley 2			0.0			0.0
F. Sentencias laborales definitivas			0.0			0.0
III. Total del Gasto en Servicios Personales (III = I + II)	91,304.8	0.0	91,304.8	74,418.6	74,418.6	16,886.2