

SISTEMA MEXIQUENSE
DE MEDIOS PÚBLICOS
S M M P

C O N T E N I D O		PÁGINA
I.	INFORMACIÓN CONTABLE	
	ESTADO DE SITUACIÓN FINANCIERA	5
	ESTADO DE ACTIVIDADES	6
	ESTADO DE VARIACIÓN EN LA HACIENDA PÚBLICA	7
	ESTADO DE CAMBIOS EN LA SITUACIÓN FINANCIERA	8
	ESTADO DE FLUJOS DE EFECTIVO	9
	ESTADO ANALÍTICO DEL ACTIVO	10
	ESTADO ANALÍTICO DE LA DEUDA Y OTROS PASIVOS	11
	INFORME SOBRE PASIVOS CONTINGENTES	12
	NOTAS A LOS ESTADOS FINANCIEROS	14
II.	INFORMACIÓN PRESUPUESTARIA	33
III.	INFORMACIÓN PROGRAMÁTICA	51
IV.	ANEXOS ESTABLECIDOS EN DIFERENTES ORDENAMIENTOS	63
V.	FORMATOS PARA EL CUMPLIMIENTO DE LA LEY DE DISCIPLINA FINANCIERA DE LAS ENTIDADES FEDERATIVAS Y LOS MUNICIPIOS	67

S M M P

Sistema Mexiquense de Medios Públicos
Estado de Situación Financiera
Al 31 de Diciembre de 2022 y 2021
(Miles de Pesos)

Concepto	Año		Concepto	Año	
	2022	2021		2022	2021
ACTIVO			PASIVO		
Activo Circulante			Pasivo Circulante		
Efectivo y Equivalentes	2,928.7	9,785.2	Cuentas por Pagar a Corto Plazo	83,432.9	171,757.0
Derechos a Recibir Efectivo o Equivalentes	17,300.0	3,804.2	Documentos por Pagar a Corto Plazo	.0	.0
Derechos a Recibir Bienes o Servicios	.0	.0	Porción a Corto Plazo de la Deuda Pública a Largo Plazo	.0	.0
Inventarios	3,647.8	14,980.0	Titulos y Valores a Corto Plazo	.0	.0
Almacenes	.0	.0	Pasivos Diferidos a Corto Plazo	.0	.0
Estimación por Pérdida o Deterioro de Activos Circulantes	.0	.0	Fondos y Bienes de Terceros en Garantía y/o Administración a Corto Plazo	.0	.0
Otros Activos Circulantes	.0	.0	Provisiones a Corto Plazo	.0	.0
			Otros Pasivos a Corto Plazo	.0	.0
Total de Activos Circulantes	23,876.5	28,569.4	Total de Pasivos Circulantes	83,432.9	171,757.0
Activo No Circulante			Pasivo No Circulante		
Inversiones Financieras a Largo Plazo	.0	.0	Cuentas por Pagar a Largo Plazo	.0	.0
Derechos a Recibir Efectivo o Equivalentes a Largo Plazo	.0	.0	Documentos por Pagar a Largo Plazo	.0	.0
Bienes Inmuebles, Infraestructura y Construcciones en Proceso	64,734.0	64,734.0	Deuda Pública a Largo Plazo	.0	.0
Bienes Muebles	442,834.9	427,416.1	Pasivos Diferidos a Largo Plazo	.0	.0
Activos Intangibles	0	.0	Fondos y Bienes de Terceros en Garantía y/o en Administración a Largo Plazo	.0	.0
Depreciación, Deterioro y Amortización Acumulada de Bienes	-313,923.0	-302,374.7	Provisiones a Largo Plazo	.0	.0
Activos Diferidos	161.5	161.5			
Estimación por Pérdida o Deterioro de Activos no Circulantes	.0	.0	Total de Pasivos No Circulantes	.0	.0
Otros Activos no Circulantes	.0	.0			
Total de Activos No Circulantes	193,807.4	189,936.9	Total del Pasivo	83,432.9	171,757.0
Total del Activo	217,683.9	218,506.3	HACIENDA PÚBLICA/ PATRIMONIO		
			Hacienda Pública/Patrimonio Contribuido	71,751.1	71,751.1
			Aportaciones	71,751.1	71,751.1
			Donaciones de Capital	.0	.0
			Actualización de la Hacienda Pública / Patrimonio	.0	.0
			Hacienda Pública/Patrimonio Generado	62,499.9	-25,001.8
			Resultados del Ejercicio (Ahorro / Desahorro)	87,501.7	-27,046.1
			Resultados de Ejercicios Anteriores	-29,223.0	-2,176.9
			Revalúos	4,221.2	4,221.2
			Reservas	.0	.0
			Rectificaciones de Resultados de Ejercicios Anteriores	.0	.0
			Exceso o Insuficiencia en la Actualización de la Hacienda Pública/Patrimonio	.0	.0
			Resultado por Posición Monetaria	.0	.0
			Resultado por Tenencia de Activos no Monetarios	.0	.0
			Total Hacienda Pública/ Patrimonio	134,251.0	46,749.3
			Total del Pasivo y Hacienda Pública / Patrimonio	217,683.9	218,506.3

Sistema Mexiquense de Medios Públicos
Estado de Actividades
Del 1 de Enero al 31 de Diciembre de 2022 y 2021
(Miles de Pesos)

Concepto	2022	2021
INGRESOS Y OTROS BENEFICIOS		
Ingresos de la Gestión	940.0	637.4
Impuestos		
Cuotas y Aportaciones de Seguridad Social		
Contribuciones de Mejoras		
Derechos		
Productos	940.0	637.4
Aprovechamientos		
Ingresos por Venta de Bienes y Prestación de Servicios		
Participaciones, Aportaciones, Convenios Incentivos Derivados de la Colaboración Fiscal, Fondos Distintos de Aportaciones, Transferencias, Asignaciones, Subsidios y Subvenciones y Pensiones y	841,851.8	696,274.3
Participaciones, Aportaciones, Convenios, Incentivos Derivados de la Colaboración Fiscal y Fondos Distintos de Transferencia, Asignaciones, Subsidios y Subvenciones y Pensiones y Jubilaciones	841,851.8	696,274.3
Otros Ingresos y Beneficios	2,160.1	4,317.8
Ingresos Financieros		
Incremento por Variación de Inventarios		
Disminución del Exceso de Estimaciones por Pérdida o Deterioro u Obsolescencia		
Disminución del Exceso de Provisiones		
Otros Ingresos y Beneficios Varios	2,160.1	4,317.8
Total de Ingresos y Otros Beneficios	844,951.9	701,229.5
GASTOS Y OTRAS PÉRDIDAS		
Gastos de Funcionamiento	579,991.8	572,851.8
Servicios Personales	158,618.9	151,659.0
Materiales y Suministros	13,831.2	13,430.8
Servicios Generales	407,541.7	407,762.0
Transferencia, Asignaciones, Subsidios y Otras Ayudas	.0	.0
Transferencias Internas y Asignaciones al Sector Público		
Transferencias al Resto del Sector Público		
Subsidios y Subvenciones		
Ayudas Sociales		
Pensiones y Jubilaciones		
Transferencias a Fideicomisos, Mandatos y Contratos Análogos		
Transferencias a la Seguridad Social		
Donativos		
Transferencias al Exterior		
Participaciones y Aportaciones	.0	.0
Participaciones		
Aportaciones		
Convenios		
Intereses, Comisiones y Otros Gastos de la Deuda Pública	.0	.0
Intereses de la Deuda Pública		
Comisiones de la Deuda Pública		
Gastos de la Deuda Pública		
Costo por Coberturas		
Apoyos Financieros		
Otros Gastos y Pérdidas Extraordinarias	24,538.6	22,127.7
Estimaciones, Depreciaciones, Deterioros, Obsolescencia y Amortizaciones	24,101.5	22,127.2
Provisiones		
Disminución de Inventarios		
Aumento por Insuficiencia de Estimaciones por Pérdida o Deterioro y Obsolescencia		
Aumento por Insuficiencia de Provisiones		
Otros Gastos	437.1	.5
Inversión Pública	152,919.8	133,296.1
Inversión Pública no Capitalizable	152,919.8	133,296.1
Total de Gastos y Otras Pérdidas	757,450.2	728,275.6
Resultados del Ejercicio (Ahorro/Desahorro)	87,501.7	-27,046.1

S M M P

Sistema Mexiquense de Medios Públicos					
Estado de Variación en la Hacienda Pública					
Del 1 de Enero al 31 de Diciembre 2022 y 2021					
Concepto	Hacienda Pública / Patrimonio Contribuido	Hacienda Pública / Patrimonio Generado de Ejercicios Anteriores	Hacienda Pública / Patrimonio Generado del Ejercicio	Exceso o Insuficiencia en la Actualización de la Hacienda Pública / Patrimonio	Total
Hacienda Pública / Patrimonio Contribuido Neto de 2021	71,751.1				71,751.1
Aportaciones	71,751.1				71,751.1
Donaciones de Capital					0.0
Actualización de la Hacienda Pública/Patrimonio					0.0
Hacienda Pública / Patrimonio Generado Neto de 2021		2,044.3	-27,046.1	0.0	-25,001.8
Resultados del Ejercicio (Ahorro/Desahorro)			-27,046.1		-27,046.1
Resultados de Ejercicios Anteriores		-2,176.9			-2,176.9
Revalúos		4,221.2			4,221.2
Reservas					0.0
Rectificaciones de Resultados de Ejercicios Anteriores					0.0
Exceso o Insuficiencia en la Actualización de la Hacienda Pública / Patrimonio Neto de 2021				0.0	0.0
Resultado por Posición Monetaria					0.0
Resultado por Tenencia de Activos no Monetarios					0.0
Hacienda Pública / Patrimonio Neto Final de 2021	71,751.1	2,044.3	-27,046.1	0.0	46,749.3
Cambios en la Hacienda Pública / Patrimonio Contribuido Neto de 2022	0.0				0.0
Aportaciones					0.0
Donaciones de Capital					0.0
Actualización de la Hacienda Pública/Patrimonio					0.0
Variaciones de la Hacienda Pública / Patrimonio Generado Neto de 2022		-27,046.1	114,547.8		87,501.7
Resultados del Ejercicio (Ahorro/Desahorro)			87,501.7		87,501.7
Resultados de Ejercicios Anteriores		-27,046.1	27,046.1		0.0
Revalúos					0.0
Reservas					0.0
Rectificaciones de Resultados de Ejercicios Anteriores					0.0
Cambios en el Exceso o Insuficiencia en la Actualización de la Hacienda Pública / Patrimonio Neto de 2022				0.0	0.0
Resultado por Posición Monetaria					0.0
Resultado por Tenencia de Activos no Monetarios					0.0
Hacienda Pública / Patrimonio Neto Final de 2022	71,751.1	-25,001.8	87,501.7	0.0	134,251.0

Sistema Mexiquense de Medios Públicos
Estado de Cambios en la Situación Financiera
Del 1 de Enero al 31 de Diciembre de 2022
(Miles de pesos)

Concepto	Origen	Aplicación
ACTIVO	29,737.0	28,914.6
Activo Circulante	18,188.7	13,495.8
Efectivo y Equivalentes	6,856.5	
Derechos a Recibir Efectivo o Equivalentes		13,495.8
Derechos a Recibir Bienes o Servicios		
Inventarios	11,332.2	
Almacenes		
Estimación por Pérdida o Deterioro de Activos Circulantes		
Otros Activos Circulantes		
Activo No circulante	11,548.3	15,418.8
Inversiones Financieras a Largo Plazo		
Derechos a Recibir Efectivo o Equivalentes a Largo Plazo		
Bienes Inmuebles, Infraestructura y Construcciones en Proceso		
Bienes Muebles		15,418.8
Activos Intangibles		
Depreciación, Deterioro y Amortización Acumulada de Bienes	11,548.3	
Activos Diferidos		
Estimación por Pérdida o Deterioro de Activos no Circulantes		
Otros Activos no Circulantes		
PASIVO		88,324.1
Pasivo Circulante		88,324.1
Cuentas por Pagar a Corto Plazo		88,324.1
Documentos por Pagar a Corto Plazo		
Porción a Corto Plazo de la Deuda Pública a Largo Plazo		
Títulos y Valores a Corto Plazo		
Pasivos Diferidos a Corto Plazo		
Fondos y Bienes de Terceros en Garantía y/o Administración a Corto Plazo		
Provisiones a Corto Plazo		
Otros Pasivos a Corto Plazo		
Pasivo No Circulante		
Cuentas por Pagar a Largo Plazo		
Documentos por Pagar a Largo Plazo		
Deuda Pública a Largo Plazo		
Pasivos Diferidos a Largo Plazo		
Fondos y Bienes de Terceros en Garantía y/o en Administración a Largo Plazo		
Provisiones a Largo Plazo		
HACIENDA PÚBLICA/PATRIMONIO	114,547.8	27,046.1
Hacienda Pública/Patrimonio Contribuido		
Aportaciones		
Donaciones de Capital		
Actualización de la Hacienda Pública/Patrimonio		
Hacienda Pública/Patrimonio Generado	114,547.8	27,046.1
Resultados del Ejercicio (Ahorro/Desahorro)	114,547.8	
Resultados de Ejercicios Anteriores		27,046.1
Revalúos		
Reservas		
Rectificaciones de Resultados de Ejercicios Anteriores		
Exceso o insuficiencia en la Actualización de la Hacienda Pública/Patrimonio		
Resultado por Posición Monetaria		
Resultado por Tenencia de Activos no Monetarios		

S M M P

Sistema Mexiquense de Medios Públicos
Estado de Flujos de Efectivo
Del 1 de Enero al 31 de Diciembre de 2022 y 2021
(Miles de Pesos)

Concepto	2022	2021
Flujos de Efectivo de las Actividades de Operación		
Origen	844,951.9	701,229.5
Impuestos		
Cuotas y Aportaciones de Seguridad Social		
Contribuciones de Mejoras		
Derechos		
Productos	940.0	637.4
Aprovechamientos		
Ingresos por Venta de Bienes y Prestación de Servicios		
Participaciones, Aportaciones, Convenios, Incentivos de la Colaboración Fiscal y Fondos Distintos de Aportaciones		
Transferencias, Asignaciones, Subsidios y Subvenciones, y Pensiones y Jubilaciones	841,851.8	696,274.3
Otros Orígenes de Operación	2,160.1	4,317.8
Aplicación	757,450.2	728,275.6
Servicios Personales	158,618.9	151,659.0
Materiales y Suministros	13,831.2	13,430.8
Servicios Generales	407,541.7	407,762.0
Transferencias Internas y Asignaciones al Sector Público		
Transferencias al Resto del Sector Público		
Subsidios y Subvenciones		
Ayudas Sociales		
Pensiones y Jubilaciones		
Transferencias a Fideicomisos, Mandatos y Contratos Análogos		
Transferencias a la Seguridad Social		
Donativos		
Transferencias al Exterior		
Participaciones		
Aportaciones		
Convenios		
Otras Aplicaciones de Operación	177,458.4	155,423.8
Flujos Netos de Efectivo por Actividades de Operación	87,501.7	-27,046.1
Flujos de Efectivo de las Actividades de Inversión		
Origen	22,880.5	32,715.0
Bienes Inmuebles, Infraestructura y Construcciones en Proceso		
Bienes Muebles	11,548.3	21,777.1
Otros Orígenes de Inversión	11,332.2	10,937.9
Aplicación	28,914.6	83,215.0
Bienes Inmuebles, Infraestructura y Construcciones en Proceso		
Bienes Muebles	15,418.8	83,215.0
Otras Aplicaciones de Inversión	13,495.8	
Flujos Netos de Efectivo por Actividades de Inversión	-6,034.1	-50,500.0
Flujo de Efectivo de las Actividades de Financiamiento		
Origen		40,202.2
Endeudamiento Neto		
Interno		
Externo		
Otros Orígenes de Financiamiento		40,202.2
Aplicación	88,324.1	
Servicios de la Deuda		
Interno		
Externo		
Otras Aplicaciones de Financiamiento	88,324.1	
Flujos Netos de Efectivo por Actividades de Financiamiento	-88,324.1	40,202.2
Incremento/Disminución Neta en el Efectivo y Equivalentes al Efectivo	-6,856.5	-37,343.9
Efectivo y Equivalentes al Efectivo al Inicio del Ejercicio	9,785.2	47,129.1
Efectivo y Equivalentes al Efectivo al Final del Ejercicio	2,928.7	9,785.2

Sistema Mexiquense de Medios Públicos
Estado Analítico del Activo
Del 1 de Enero al 31 de Diciembre de 2022
(Miles de Pesos)

Concepto	Saldo Inicial	Cargos del Período	Abonos del Período	Saldo Final	Variación del Período
	1	2	3	4 = (1+2-3)	(4-1)
ACTIVO	218,506.3	1,286,969.0	1,287,791.4	217,683.9	-822.4
Activo Circulante	28,569.4	1,246,280.2	1,250,973.1	23,876.5	-4,692.9
Efectivo y Equivalentes	9,785.2	1,052,604.3	1,059,460.8	2,928.7	-6,856.5
Derechos a Recibir Efectivo o Equivalentes	3,804.2	173,224.7	159,728.9	17,300.0	13,495.8
Derechos a Recibir Bienes o Servicios	.0	.0	.0	.0	.0
Inventarios	14,980.0	20,451.2	31,783.4	3,647.8	-11,332.2
Almacenes	.0	.0	.0	.0	.0
Estimación por Pérdida o Deterioro de Activos Circulantes	.0			.0	.0
Otros Activos Circulantes	.0	.0	.0	.0	.0
Activo No Circulante	189,936.9	40,688.8	36,818.3	193,807.4	3,870.5
Inversiones Financieras a Largo Plazo	.0	.0	.0	.0	.0
Derechos a Recibir Efectivo o Equivalentes a Largo Plazo	0	0	0	.0	.0
Bienes Inmuebles, Infraestructura y Construcciones en Proceso	64,734.0	.0	.0	64,734.0	.0
Bienes Muebles	427,416.1	28,135.6	12,716.8	442,834.9	15,418.8
Activos Intangibles	.0	.0	.0	.0	.0
Depreciación, Deterioro y Amortización Acumulada de Bienes	-302,374.7	12,553.2	24,101.5	-313,923.0	-11,548.3
Activos Diferidos	161.5	.0	.0	161.5	.0
Estimación por Pérdida o Deterioro de Activos no Circulantes	.0	.0	.0	.0	.0
Otros Activos no Circulantes	.0	.0	.0	.0	.0

S M M P

Sistema Mexiquense de Medios Públicos
 Estado Analítico de la Deuda y Otros Pasivos
 Del 1 de Enero al 31 de Diciembre de 2022
 (Miles de Pesos)

Denominación de las Deudas	Moneda de Contratación	Institución o País Acreedor	Saldo Inicial del Período	Saldo Final del Período
DEUDA PÚBLICA				
Corto Plazo				
Deuda Interna			.0	.0
Instituciones de Crédito				
Títulos y Valores				
Arrendamientos Financieros				
Deuda Externa			.0	.0
Organismos Financieros Internacionales				
Deuda Bilateral				
Títulos y Valores				
Arrendamientos Financieros				
Subtotal a Corto Plazo			.0	.0
Largo Plazo				
Deuda Interna			.0	.0
Instituciones de Crédito				
Títulos y Valores				
Arrendamientos Financieros				
Deuda Externa			.0	.0
Organismos Financieros Internacionales				
Deuda Bilateral				
Títulos y Valores				
Arrendamientos Financieros				
Subtotal a Largo Plazo			.0	.0
Otros Pasivos			171,757.0	83,432.9
Total de Deuda y Otros Pasivos			171,757.0	83,432.9

INFORME SOBRE PASIVOS CONTINGENTES

En cumplimiento de lo dispuesto por los artículos 46, fracción I, inciso f y 52 de la Ley General de Contabilidad Gubernamental en relación al Informe Sobre Pasivos Contingentes, Sistema Mexiquense de Medios Públicos (SMMP), al 31 de diciembre de 2022, menciona lo siguiente:

ACTOR	MATERIA	JUICIO	IMPORTE
JUAN MANUEL CORONA ORNELAS	LABORAL	885/2018	37.1
MARCO ANTONIO MIRAMON VILCHIS	LABORAL	795/2018	563.9
DANIEL AGUILLON MORALES	LABORAL	1312/2019	310.8
ADRIANA MALDONADO LOPEZ	LABORAL	1717/2019	44.5
SAMUEL MARCOS ESTRADA CARMONA	LABORAL	1539/2019	585.5
JUAN GABRIEL VERA JIMENEZ	LABORAL	118/2021	142.8

NOTAS A LOS ESTADOS FINANCIEROS

NOTAS DE DESGLOSE

1. ESTADO DE SITUACIÓN FINANCIERA

ACTIVO

Efectivo y Equivalentes

Efectivo

El Sistema Mexiquense de Medio Públicos cuenta con fondos fijos de caja asignados a cada una de las direcciones para cubrir los gastos menores o extraordinarios, fondos que son cancelados al final del ejercicio.

Bancos

Se trabaja con la institución Bancaria denominado Banco Mercantil del Norte S.A., en el cual se manejan cuentas productivas especiales para realizar los depósitos de los pagos hechos por el Gobierno del Estado de México, así como de los ingresos propios con diversos clientes del ámbito público y privado, integrada de la siguiente manera:

NOMBRE DEL BANCO	NO. DE CUENTA	TIPO DE CUENTA	APLICACIÓN	2022	2021
CUENTA DE CHEQUES		BANORTE, S.A.			
BANORTE	CUENTA NO. 356 SERVICIOS PERSONALES	CHEQUES	SERVICIOS PERSONALES	362.0	1,083.0
BANORTE	CUENTA NO. 476 PROVEEDORES	CHEQUES	GASTO OPERATIVO	2,225.2	7,281.5
BANORTE	CUENTA NO. 615 INGRESOS	CHEQUES	INGRESOS PROPIOS	180.6	1,353.3
BANORTE	CUENTA NO. 454 SERVICIOS PROFESIONALES	CHEQUES	GASTOS DE SERVICIOS PROFESIONALES	141.1	47.6
BANORTE	CUENTA NO. 541 GIS 2013	CHEQUES	GASTO DE INVERSION SECTORIAL	19.8	19.8
TOTAL BANCOS				2,928.7	9,785.2

Derechos a Recibir Efectivos y Equivalentes y Bienes o Servicios a Recibir

Los derechos a recibir efectivo y equivalentes se integran de la siguiente manera:

CONCEPTO	APLICACIÓN	2022	2021
INVERSIONES FINANCIERAS DE CORTO PLAZO			
BANORTE S..A. DE C.V.			
BANORTE S..A. DE C.V.CONTRATO 801	SERVICIOS PERSONALES	-	-
BANORTE S..A. DE C.V. CONTRATO 663	GASTO OPERATIVO	5,003.7	
BANORTE S..A. DE C.V. CONTRATO 299	INGRESOS PROPIOS	6,606.5	
BANCA MIFEL S.A. CONTRATO 052	GASTO OPERATIVO Y SERVICIOS PERSONALES	-	-
TOTAL INVERSIONES FINANCIERAS DE CORTO PLAZO		11,610.2	-

Cuentas por Cobrar a Corto Plazo

La cuenta de cuentas por cobrar se integra de la siguiente manera:

CLIENTE	2022	2021
CUENTAS POR COBRAR A CORTO PLAZO		
CLIENTES		
SECTOR PÚBLICO		
INSTITUTO DE SALUD DEL ESTADO DE MÉXICO	1,999.5	1,999.5
GOBIERNO DEL ESTADO DE MÉXICO	57.8	57.8
MUNICIPIO DE TOLUCA	625.0	625.0
MUNICIPIO DE NAUCALPAN DE JUÁREZ	170.0	170.0
MUNICIPIO DE HUIXQUILUCÁN	-	35.1
INSTITUTO DE SEGURIDAD Y SERVICIOS SOCIALES DE LOS TRABAJADORES DEL ESTADO	1,695.8	-
INSTITUTO MEXICANO DEL SEGURO SOCIAL	253.2	225.4
MUNICIPIO DE ZINACANTEPEC	29.6	-
MUNICIPIO DE JIQUIPILCO	16.7	-
MUNICIPIO DE OCOYOACAC	18.0	
SECTOR PRIVADO		
FEDERACIÓN UNIVERSAL DE LUCHA LIBRE PROMOTORA S.A. DE C.V.	-	196.9
PRODUCCIONES CHAMARRAS ALANIS S.A.	128.8	128.8
MARÍA EUGENIA SOTO CERÓN	175.9	69.6
RM COMUNICACIÓN S.A. DE C.V.	200.7	200.7
CLOUSTER AUTOMOTRIZ	40.6	-
SERVICIO PANAMERICANO DE PROTECCIÓN S.A. DE C.V.	-	50.0
JOSÉ DE JESÚS QUINTEROS CRUZ	-	28.3
2018 DC S.A.S. DE C.V.	11.6	11.6
TODO TV EN ESPAÑOL	208.8	-
TOTAL DE CUENTAS POR COBRAR A CORTO PLAZO	5,632.0	3,798.7

DEUDORES DIVERSOS POR COBRAR A CORTO PLAZO

El saldo se origina a los Gastos a Comprobar que se le otorgaron a los servidores públicos que fueron comisionados para cubrir diversos eventos nacionales para la función informativa del Sistema Mexiquense de Medios Públicos.

CONCEPTO	2022	2021
DEUDORES DIVERSOS POR COBRAR A CORTO PLAZO		
CAMPOS ÁVILA FRANCISCO	-	0.3
GONZÁLEZ RODRÍGUEZ CARLOS	28.6	-
ZARATE HERNÁNDEZ ERNESTO APOLONIO	-	1.1
MENDIOLA MARÍN VÍCTOR MANUEL	-	3.6
XOCHIPA SANCHEZ FRANCISCO LORENZO	-	0.5
LEEGI VILLAREAL MARCO ANTONIO	6.6	-
ORDOÑEZ GARCÍA MARISOL	0.2	-
PULIDO AGUIRRE OSVALDO	2.9	-
GUTIÉRREZ VELAZQUEZ MARCO ANTONIO	19.5	-
TOTAL DEUDORES DIVERSOS POR COBRAR A CORTO PLAZO	57.8	5.5

Inventarios

Bienes Disponibles para su Transformación o Consumo (Inventarios)

El saldo de esta cuenta representa al importe de las adquisiciones no entregadas de bienes muebles en proceso de cierre del ejercicio 2022.

EMPRESA	2022	2021
INTEGRACIONES DE SOLUCIONES GLOBALES S.A. DE C.V.	3,647.8	-
OPERACIONES INTERNACIONALES SABRE S.A. DE C.V.	-	14,980.0
TOTAL DE BIENES EN TRÁNSITO	3,647.8	14,980.0

Bienes Muebles, Inmuebles e Intangibles

El saldo de esta cuenta representa los bienes superiores a 70 UMAS, mismos que son registrados a su costo de adquisición, más los gastos y costos relacionados con la adquisición.

Los bienes muebles con los que cuenta el Sistema se encuentran en estado óptimo de funcionamiento, coadyuvando a los servicios que proporciona.

La depreciación es la parte estimada de la capacidad de los activos que se han consumido durante un periodo, aplicando el método de línea recta de acuerdo al Manual Único de Contabilidad Gubernamental para las Dependencias y Entidades Públicas del Gobierno y Municipios del Estado de México, mediante la utilización de los porcentajes de depreciación anual que se detallan a continuación:

DESCRIPCIÓN	2022		
	VALOR HISTÓRICO	PORCENTAJE DE DEPRECIACIÓN	DEPRECIACIÓN ACUMULADA
BIENES INMUEBLES			
Terrenos	4,296.9		
Edificios no Habitacionales	60,437.1	2%	16,790.2
BIENES MUEBLES			
Mobiliario y Equipo de Administración	21,654.5	3%	14,973.6
Equipo de Transporte	17,492.4	10%	12,143.8
Maquinaria, otros Equipos y Herramientas	403,544.3	10%	270,015.4
Colecciones, Obras de Arte y Objetos Valiosos	143.7		
Saldo al 31 de Diciembre del 2022	507,568.9		313,923.0

Otros Activos Deferidos

El saldo que representa esta cuenta corresponde a los depósitos por contrato de servicios, como sigue:

CONCEPTO	2022	2021
DEPÓSITOS EN GARANTÍA		
Fianzas Monterrey	12.0	12.0
Comisión Federal de Electricidad	126.0	126.0
Radio móvil Dipsa S.A. de C.V.	2.0	2.0
Comisión Federal de electricidad Metepec	21.5	21.5
TOTAL DE OTROS ACTIVOS DIFERIDOS	161.5	161.5

Estimaciones y Deterioros

No Aplica.

Otros Activos

No Aplica.

PASIVO

Cuentas Por Pagar a Corto Plazo

Las cuentas por pagar a corto plazo se integran de la siguiente manera:

PROVEEDORES	SALDO	
	2022	2021
SERVICIOS		
PEDRAZA RICO MARÍA DE LOS ÁNGELES		18.80
CUERPO DE GUARDIAS Y SEGURIDAD INDUSTRIAL, BANCARIA Y COMERCIAL DEL VALLE DE TOLUCA A.C.	1,123.0	1,055.7
GOBIERNO DEL ESTADO DE MÉXICO	1,820.8	801.3
IMPUESTO SOBRE REMUNERACIONES AL TRABAJO PERSONAL	706.8	584.4
ESTÍMULOS Y RECOMPENSAS	312.7	216.9
COMISIÓN FEDERAL DE ELECTRICIDAD	407.5	577.2
DICIMEX S.A. DE C.V.		263.4
COLOR CASSETTES S.A.		169.9
SILVIA QUIROZ SALAS		3.5
RADIOMOVIL DIPSA S.A. DE C.V.	40.4	44.7
SATELITES MEXICANOS S.A. DE C.V.		1,544.6
COMUNICALO S.A. DE C.V.	585.0	
COMPROMISOS DE CONVENIO SINDICAL	1,971.5	3,792.3
DESARROLLO TÉCNICO EN CONTROL Y AUTOMATIZACIÓN INDUSTRIAL S.A. DE C.V.		302.5
GRUPO ARTE Y TECNOLOGÍA, S.A. DE C.V.	46.6	
GEMMA LEONOR MUCIÑO ALMAZÁN	3.4	4.4
MARÍA KARINA AYALA GUADARRAMA		8.3
INMOBILIARIA VICAL S.A.	22.5	
PROMEXAR S.A. DE C.V.		890.0
ESTACIONAMIENTO EL EJECUTIVO S.A. DE C.V.	2.3	
NEGRELOS & JACOME PUBLICIDAD S.A. DE C.V.		68.6
GOBIERNO DEL ESTADO DE MÉXICO (TGEM INGRESOS PROPIOS)	10,842.1	5,344.7
LORENZO RODRÍGUEZ SILVA	236.0	62.2
OSCAR MUHLIA HUIZAR		135.7
HR RATINGS S.A. DE C.V.	84.1	155.6
ROHDE&SCHWARZ DE MÉXICO S. DE R.L. DE C.V.	859.3	
OPDAPAS METEPEC	114.9	460.3
GRÁFICOS AUDIO Y VIDEO S.A. DE C.V.		6,500.0
SEGURA Y SÁNCHEZ CONTADORES Y AUDITORES SC	126.0	
GRUPO KOALA SERVICIOS PROFESIONALES S.A. DE C.V.	125.3	44.4
HILARIO MUNGUÍA JIMÉNEZ		17.1
LETICIA ITURBE NAVARRO		59.4
JESÚS ROBERTO IZQUIERDO GÓMEZ		266.5
GRUPO COMERCIAL SARUGA S.A. DE C.V.	311.6	143.8
VERÓNICA GARCÍA DE LA CRUZ	5.7	32.4

S M M P

PROVEEDORES SERVICIOS	SALDO	
	2022	2021
MARIA ROMA DOMÍNGUEZ HERRERA		39.9
MODESTO ARISTEO ÁLVAREZ		201.5
ESCAPE AUDIO S.A. DE C.V.		45.0
JOSÉ BALAM GARCÍA CUEVAS		20.9
SERVICIOS INTEGRALES DADI S.A. DE C.V.	1,147.3	
CLAUDIA PATRICIA VILLEGAS MEJIA	14.3	
TELEVISA S.A. DE C.V.	12,000.0	39,000.0
EDITORIAL TELEVISA S.A. DE C.V.		4,125.0
TOTAL PLAY TELECOMUNICACIONES S.A. DE C.V.	16.5	16.5
GRUPO ITCE SA DE CV		20.3
CARLOS JAVIER DÍAZ RAMOS		42.8
YO LO TENGO S.A. DE C.V.	457.5	
SERVARE CONSULTING S.C.	91.5	64.4
CONSTRUCCIÓN Y CONTROL INTEGRAL SUPEMEX S.A. DE C.V.		385.4
ASERSA HD S.A. DE C.V.	7,718.4	
GRUPO GUSTE S.A. DE C.V.		150.0
LTG CONSULTING MEXICO S.C.		1,300.0
VIAJEROS CREANDO SA DE CV		2,000.0
GRUPO PACHRAY S.A. DE C.V.		176.9
ROMAN AQUILES ALBARRAN NAVA	69.0	25.9
ALFREDO RÁMIREZ BUSTAMANTE	13.1	80.8
ANGELICA MARÍA CARRANZA HERNÁNDEZ	70.8	65.7
ICAPSA INFRAESTRUCTURA DE DESARROLLO S.A. DE C.V.		18.5
GRUPO DFUA S.A. DE C.V.	428.0	
PROINMETT S.A. DE C.V.		11,332.0
AMX CONTENIDO S.A. DE C.V.		11,600.0
MOGUSA ASESORES S.C.		1,700.0
GRUPO TELEVISA S.A.B.		28,000.0
SEGUROS AZTECA DAÑOS S.A. DE C.V.	77.9	145.3
ALERTANDOTE SAPI S.A. DE C.V.		33.1
ATM PURITY SA DE CV	826.7	629.7
MARIA GUADALUPE VARGAS COLÍN	35.9	92.4
JUAN CARLOS ÁLVA DOSAL		326.0
CONCEPCIÓN ZEPEDA CONTRERAS	215.4	100.0
OMNI PRINTER S.A. DE C.V.	111.8	106.1
SEGUROS EL POTOSI S.A.		173.0
JAIME CONTRERAS GALINDO		4.0
TRES PUNTO CERO DIGITAL SA DE CV		15,866.7
AMBITO EMPRESARIAL S.A. DE C.V.	860.0	1,710.0
TEASSI VIDEO S.A. DE C.V.		67.3
SEGUROS ATLAS S.A. DE C.V.	211.3	
EL ECONOMISTA GRUPO EDITORIAL S.A. DE C.V.	33.5	16.1
OPERACIONES INTERNACIONALES SABRE S.A. DE C.V.		7,490.0
C.I. LEAM S.A. DE C.V.		9.1
PUBLICIDAD Y MARKETING SW S.A. DE C.V.	15,000.0	
INTEGRA ARRENDADORA SA DE CV SOFOM ENR	263.7	659.4
LINCONA SALGADO Y ASOCIADOS SC	42.5	170.0
MARIA GUADALUPE OSUNA CORONADO		5.6
CADENAS TRES S.A. DE C.V.	11,600.0	8,500.0
GRUPO CONSTRUCTOR ROENDAH S.A. DE C.V.	287.9	279.7
RADIO COMUNICACIÓN S.C.		8,000.0
RAFAEL URBINA SALINAS	27.9	
TERESA LIZBETH GUERRA FARFAN		312.0
JOVAN VICENTE PEÑALOZA CORDERO		8.5

PROVEEDORES SERVICIOS	SALDO	
	2022	2021
MEJIA RÁMIREZ ALMA		0.4
JIMÉNEZ GARDUÑO MARGARITA		12.7
SES DE MEXICO S. DE R.L. DE C.V.	880.6	
COMERCIALIZADORA BIRIBA S.A. DE C.V.	1,215.6	
NUTRIN JOEL SA DE CV	127.5	
TORRES ACOSTA GUILLERMO ALBERTO	16.2	
LESLIE CONSUELO CARMONA DIEGO	8.6	
VIDEO BROADCAST SNG S.A. DE C.V.	3,694.6	
HDI SEGUROS SA DE CV	73.9	
EVARISTO JIMENEZ CORONA	53.5	
HARKONNEN CONSTRUCTORES S.A. DE C.V.	343.5	
PEDRO JIMENEZ GARCÍA	3.7	
RÁMIREZ CONTRERAS CARITINA LILA	3.7	
SANDRA RODRÍGUEZ OLVERA	160.0	
AGENCIA EFE S.A.	109.5	
ATYT COMUNICACIONES DIGITALES S. DE R.L. DE C.V.	4.9	
CAMPOS ÁVILA FRANCISCO	3.2	
GONZÁLEZ ARELLANO ALEXIS GEOVANI	3.7	
GAS IMPERIAL S.A. DE C.V.	1.2	
JUAN ALBERTO MARTÍNEZ AMIGON	1.2	
CONSTRUCCION ESTUDIOS Y PROYECTOS BG S.A. DE C.V.	96.0	
INTEGRACIÓN DE SOLUCIONES GLOBALES S.A. DE C.V.	3,647.8	
HONORARIOS FREE-LANCE	188.6	612.4
TOTAL DE PROVEEDORES A CORTO PLAZO	80,185.1	168,508.3

Retenciones y Contribuciones por Pagar a Corto Plazo

El saldo de la cuenta está representado por los siguientes conceptos:

TIPO DE CONTRIBUCIÓN	2022	2021
Impuestos		
ISR Sobre Salarios	1,217.5	1,638.9
ISR por Servicios Profesionales	1,016.7	1,049.0
ISR por Similitud al Salario	133.0	126.5
Libertad		
Libertad de Servicios Financieros	113.9	-
Retenciones y Contribuciones por Pagar a Corto Plazo		
Iva Repercutido efectivamente cobrado	156.6	14.4
Iva Repercutido por cobrar	578.7	388.5
Retenciones de obra		
2% Capacitación, inspección y control	23.3	23.3
0.2% Delegación del Estado de Mexico	2.3	2.3
0.5% Delegación del Estado de Mexico	5.8	5.8
TOTAL Retenciones y Contribuciones por Pagar a Corto Plazo	3,247.8	3,248.7

2. ESTADO DE ACTIVIDADES

Ingresos

Participaciones, Aportaciones, Convenios Incentivos Derivados de la Colaboración Fiscal, Fondos Distintos de Aportaciones, Transferencias, Asignaciones, Subsidios y Subvenciones y Pensiones y Jubilaciones.

S M M P

El monto de los ingresos propios corresponde a la facturación y renovación de contratos con clientes, derivados de la prestación de servicios en Radio y Televisión, el importe recaudado fue por 1 0 millones 882 mil pesos.

Por disposición oficial a partir del 16 de junio del 2013 y derivado del convenio de colaboración Administrativa para la Recaudación de los ingresos percibidos por las Entidades Públicas, los ingresos propios se clasifican bajo el concepto de Subsidio Estatal.

El importe de los ingresos por subsidio corresponde a las ministraciones autorizadas por el Gobierno del Estado de México, más los ingresos propios cobrados por el Organismo y reportados al GEM al 31 de diciembre del 2022, fueron como sigue:

CONCEPTO	2022	2021
PARTICIPACIONES, APORTACIONES, TRANSFERENCIAS, ASIGNACIONES, SUBSIDIOS Y OTRAS AYUDAS		
SUBSIDIO ESTATAL (GASTO OPERACIÓN) 2022	678,999.5	616,719.3
SUBSIDIO ESTATAL (GASTO OPERACIÓN) 2021	137,489.1	
SUBSIDIO ESTATAL (GASTO DE INVERSIÓN) 2022	7,687.6	79,555.0
SUBSIDIO ESTATAL (GASTO DE INVERSIÓN)2021	17,675.6	
TOTAL PARTICIPACIONES, APORTACIONES, TRANSFERENCIAS, ASIGNACIONES, SUBSIDIOS Y OTRAS AYUDAS	841,851.8	696,274.3

Los rendimientos de las inversiones y otros ingresos y beneficios varios están integrado por los siguientes conceptos:

CONCEPTO	2022	2021
OTROS INGRESOS Y BENEFICIOS		
INGRESOS FINANCIEROS		
INTERESES BANCARIOS	940.0	637.4
OTROS INGRESOS		
Reintegros	3.0	1.4
Venta de Bases	210.6	199.4
Depositos varios	82.9	0.4
Comisión de Maquinas Despachadoras	-	2.4
Recuperación de seguros	612.1	687.6
Cancelación de Cuentas por Pagar	1,155.0	3,426.6
Donaciones en especie	76.5	-
Penas convencionales	20.0	-
TOTAL OTROS INGRESOS Y BENEFICIOS	3,100.1	4,955.2

Gastos y Otras Pérdidas

Se encuentran integrados de la siguiente manera:

CONCEPTO	2022	2021
EGRESOS		
SERVICIOS PERSONALES	158,618.9	151,659.0
MATERIALES Y SUMINISTROS	13,831.2	13,430.8
SERVICIOS GENERALES	407,541.7	407,762.0
OTROS GASTOS	24,538.6	22,127.7
BIENES MUEBLES	152,919.8	133,296.1
TOTAL DE EGRESOS	757,450.2	728,275.6

3. ESTADO DE VARIACIÓN EN LA HACIENDA PÚBLICA

Se realizó traspaso de Resultados del ejercicio 2020 a Resultado de Ejercicios Anteriores por 27 millones 46.1 miles de pesos.

4. ESTADO DE FLUJOS DE EFECTIVO

El análisis de los saldos inicial y final que figuran en la última parte del Estado de Flujo de Efectivo en la cuenta de efectivo y equivalentes es como sigue:

CONCILIACIÓN DE LOS FLUJOS DE EFECTIVO NETOS DE LAS ACTIVIDADES DE OPERACIÓN Y LA CUENTA DE AHORRO/DESAHORRO ANTES DE RUBROS EXTRAORDINARIOS

Integración de Flujo de Efectivo	2022	2021
Flujos Netos de Efectivo por Actividades de Operación	87,501.7	27,046.1
Flujos Netos de Efectivo por Actividades de Inversión	-6,034.1	-50,500.0
Flujos Netos de Efectivo por Actividades de Financiamiento	-88,324.1	40,202.2
Efectivo y Equivalentes al Efectivo al Inicio del Ejercicio	9,785.2	47,129.1
Efectivo y Equivalentes al Efectivo al Final del Ejercicio	2,928.7	9,785.2

5. CONCILIACIÓN ENTRE LOS INGRESOS PRESUPUESTARIOS Y CONTABLES, ASÍ COMO ENTRE LOS EGRESOS PRESUPUESTARIOS Y LOS GASTOS CONTABLES

Sistema Mexiquense de Medios Públicos Conciliación entre los Ingresos Presupuestarios y Contables Correspondiente del 1 de Enero al 31 de Diciembre de 2022 (Miles de Pesos)	
1. Ingresos Presupuestarios	938,169.9
2. Más Ingresos Contables no Presupuestarios	0.0
Ingresos Financieros	
Incremento por Variación de Inventarios	
Disminución del Exceso de Estimaciones por Pérdida o Deterioro u Obsolescencia	
Disminución del Exceso de Provisiones	
Otros Ingresos y Beneficios Varios	
Otros Ingresos Contables no Presupuestarios	
3. Menos Ingresos Presupuestarios no Contables	93,218.0
Aprovechamientos Patrimoniales	
Ingresos Derivados de Financiamientos	83,432.9
Otros Ingresos Presupuestarios no Contables	9,785.1
4. Ingresos Contables (4 = 1 + 2 - 3)	844,951.9

S M M P

Sistema Mexiquense de Medios Públicos Conciliación entre los Egresos Presupuestarios y los Gastos Contables Correspondiente del 1 de Enero al 31 de Diciembre de 2022 (Miles de Pesos)	
1.- Total de Egresos Presupuestarios	913,133.5
2.- Menos Egresos Presupuestarios no Contables	180,221.9
Materias Primas y Materiales de Producción y Comercialización	
Materiales y Suministros	
Mobiliario y Equipo de Administración	
Mobiliario y Equipo Educativo y Recreativo	
Equipo e Instrumental Médico y de Laboratorio	
Vehículos y Equipo de Transporte	
Equipo de Defensa y Seguridad	
Maquinaria, Otros Equipos y Herramientas	16,803.4
Activos Biológicos	
Bienes Inmuebles	
Activos Intangibles	
Obra Pública en Bienes de Dominio Público	
Obra Pública en Bienes Propios	
Acciones y Participaciones de Capital	
Compra de Títulos y Valores	
Concesión de Préstamos	
Inversiones en Fideicomisos, Mandatos y Otros Análogos	
Provisiones para Contingencias y Otras Erogaciones Especiales	
Amortización de la Deuda Pública	
Adeudos de Ejercicios Fiscales Anteriores (ADEFAS)	163,418.5
Otros Egresos Presupuestales no Contables	
3. Más Gastos Contables no Presupuestales	24,538.6
Estimaciones, Depreciaciones, Deterioros, Obsolescencia y Amortizaciones	24,101.5
Provisiones	
Disminución de Inventarios	
Aumento por Insuficiencia de Estimaciones por Pérdida o Deterioro u Obsolescencia	
Aumento por Insuficiencia de Provisiones	
Otros Gastos	437.1
Otros Gastos Contables no Presupuestales	
4. Total de Gasto Contable (4 = 1 - 2 + 3)	757,450.2

NOTAS DE MEMORIA (CUENTAS DE ORDEN)

Cuentas de Orden Contables y Presupuestales

Sistema Mexiquense de Medios Públicos		
CUENTAS DE ORDEN CONTABLES		
(Miles de Pesos)		
	<u>2 0 2 2</u>	<u>2 0 2 1</u>
CUENTAS DEUDORAS		
Almacén	1,198.7	940.4
	<u>1,198.7</u>	<u>940.4</u>
CUENTAS ACREEDORAS		
Artículos Disponibles por el Almacén	1,198.7	940.4
	<u>1,198.7</u>	<u>940.4</u>

Sistema Mexiquense de Medios Públicos		
CUENTAS DE ORDEN PRESUPUESTALES		
(Miles de Pesos)		
	<u>2 0 2 2</u>	<u>2 0 2 1</u>
CUENTAS DEUDORAS		
Ley de Ingresos Estimada	948,413.9	930,764.8
Presupuesto de Egresos por Ejercer de Gastos de Funcionamiento	31,442.6	21,581.2
Presupuesto de Egresos Devengado de Gasto de Funcionamiento	60,401.4	81,499.4
Presupuesto de Egresos Pagado de Gastos de Funcionamiento	519,590.4	491,352.4
Presupuesto de Egresos por Ejercer de Bienes Muebles, Inmuebles e Intangibles	190.0	0.0
Presupuesto de Egresos Devengado de Bienes Muebles, Inmuebles e Intangibles	575.0	63,977.3
Presupuesto de Egresos Pagado de Bienes Muebles, Inmuebles e Intangibles	152,344.8	66,953.4
Presupuestos de Egresos por Ejercer de Inversión Pública	3,647.8	
Presupuesto de Egresos Devengado de Inversión Pública	9,115.8	17,185.6
Presupuesto de Egresos Pagado de Inversión Pública	7,687.6	68,060.5
Presupuesto de Egresos Pagado de Intereses, Comisiones y Otros Gastos de la Deuda Pública	163,418.5	120,155.0
	<u>1,896,827.8</u>	<u>1,861,529.6</u>
CUENTAS ACREEDORAS		
Ley de Ingresos por Ejecutar	10,244.0	10,930.6
Ley de Ingresos Devengado		
Ley de Ingresos Recaudado	938,169.9	919,834.2
Presupuesto de Egresos Aprobado de Gastos de Funcionamiento	611,434.4	594,433.0
Presupuesto de Egresos Aprobado de Intereses, Comisiones y Otros Gastos de la Deuda Pública	163,418.5	120,155.0
Presupuesto de Egresos Aprobado de Inversión Pública	20,451.2	85,246.1
Presupuesto de Egresos Aprobado de Bienes Muebles, Inmuebles e Intangibles	153,109.8	130,930.7
	<u>1,896,827.8</u>	<u>1,861,529.6</u>

NOTAS DE GESTIÓN ADMINISTRATIVA

1. INTRODUCCIÓN

El Sistema Mexiquense de Medios Públicos es un Organismo Público Descentralizado del Gobierno del Estado de México, con personalidad jurídica y patrimonio propios, constituido mediante decreto del Poder Ejecutivo del Estado de México, publicado en la Gaceta del Gobierno del Estado de México el 11 de diciembre de 2020, abrogando el Acuerdo del Ejecutivo del Estado por el que se crea el Organismo Público Descentralizado denominado Sistema de Radio y Televisión Mexiquense, publicado el 17 de diciembre de 1998 en el Periódico Oficial "Gaceta del Gobierno", así como sus modificaciones, publicadas en el Periódico Oficial "Gaceta del Gobierno" en fechas 11 de noviembre de 1999, 25 de febrero de 2000, 16 de junio de 2004 y 24 de marzo de 2006.

El Sistema Mexiquense de Medios Públicos se integra por Radio Mexiquense, Televisión Mexiquense, las diversas frecuencias de radio y los canales de televisión radiodifundida que tengan autorizados el Gobierno del Estado de México o este Sistema, así como los que en el futuro le sean autorizados mediante concesión o multiprogramación; al igual que por los medios digitales de los que tenga el dominio o la autorización correspondiente conforme a la legislación aplicable en materia de telecomunicaciones.

Los recursos materiales, financieros y humanos del Sistema de Radio y Televisión Mexiquense como órgano descentralizado, se transfirieron al organismo público descentralizado denominado Sistema Mexiquense de Medios Públicos, al entrar en vigor este Decreto.

En todo caso, se respetaron los derechos laborales de los trabajadores adscritos al Sistema de Radio y Televisión Mexiquense, de conformidad con las disposiciones jurídicas aplicables.

La función social del SMMP, como medio de comunicación es difundir la cultura y sus valores entre la sociedad mexiquense para propiciar la convivencia armónica, la identidad y la solidaridad de las personas habitantes de la entidad.

Respecto a los contenidos del SMMP, se pretende fomentar y difundir los valores, costumbres, tradiciones, así como el patrimonio histórico y cultural de la entidad, a través de la producción radiográfica y televisiva de programas educativos y culturales que contribuyan al desarrollo democrático de la sociedad, y prioritariamente sostener como principios de veracidad, objetividad, pluralidad e imparcialidad en el manejo de información, mediante el uso del lenguaje claro que permita lograr la credibilidad y confianza de la audiencia.

2. PANORAMA ECONÓMICO Y FINANCIERO

El Sistema Mexiquense de Medio Públicos es un Organismo Público Descentralizado del Gobierno del Estado de México, sectorizado a la Secretaría de Finanzas.

El Sistema opera con recursos por concepto de transferencias estatales los cuales ascienden a un 90 por ciento del presupuesto autorizado y son recaudados para el pago de servicios personales, materiales y suministros, así como servicios generales.

Los ingresos propios por servicios se obtienen por convenios con empresas privadas y públicas los cuales forman parte de un 10 por ciento del presupuesto autorizado y son etiquetados para el pago del capítulo 1000 "servicios personales", 3000 "Servicios Generales".

El ejercicio continuó siendo impactado por la incertidumbre económica, por lo que el Gobierno de Estado de México en previsión de los efectos que pudiesen tener en el Presupuesto Estatal, reforzó las medidas de austeridad, racionalidad y disciplina presupuestal con la continuidad del acuerdo para la contención del Gasto y el Ahorro Presupuestario en la Administración Pública Estatal para el ejercicio 2022, por lo que en general se presentan ahorros en los capítulos de gasto autorizado.

3. AUTORIZACIÓN E HISTORIA

El Sistema Mexiquense de Medio Públicos (SMMP) es un Organismo Público Descentralizado del Gobierno del Estado de México, con personalidad jurídica y patrimonio propios, constituido mediante decreto del Poder Ejecutivo del Estado de México, publicado en la Gaceta del Gobierno del Estado de México, el 11 de diciembre de 2020.

La función social del SMMP, como medio de comunicación es el difundir la cultura y sus valores entre la sociedad mexiquense para propiciar la convivencia armónica, la identidad y la solidaridad de las personas habitantes de la entidad. Respecto a los contenidos del SMMP, se pretende fomentar y difundir los valores, costumbres, tradiciones, así como el patrimonio histórico y cultural de la entidad, a través de la producción radiográfica y televisiva de programas educativos y culturales que contribuyan al desarrollo democrático de la sociedad, y prioritariamente sostener como principios de veracidad, objetividad, pluralidad e imparcialidad en el manejo de información, mediante el uso del lenguaje claro que permita lograr la credibilidad y confianza de la audiencia.

Antecedentes

Las características económicas, políticas y sociales de la entidad, así como la diversidad de sus manifestaciones artísticas y culturales, de sus paisajes naturales y de su patrimonio arqueológico, son algunos de los factores que motivaron al Gobierno del Estado de México para crear un medio de comunicación masivo que permitiera a la población no solo conocer su estado, país y planeta, sino que se constituyera en un medio para fomentar la cultura y la educación.

Los acuerdos de creación del Organismo le confirieron autonomía para el manejo de sus recursos y establecieron que su patrimonio se conformara con sus recursos materiales y financieros provenientes de los niveles de gobierno federal, estatal y municipal, así como para las donaciones y aportaciones que les concedieran empresas públicas y privadas y los que por cualquier título pudieran adquirir.

El SMMP ha emprendido acciones permanentes orientadas a mejorar y optimizar sus recursos, los servicios ofrecidos a la ciudadanía y el funcionamiento integral del Organismo, logrando adaptarse rápidamente a los cambios del entorno para ofrecer programas de radio y televisión con la calidad que le exigía, por una parte, la nobleza de sus objetivos y por la otra la gran competitividad en la que se encontraba y encuentra inmerso, tanto por las televisoras y radiodifusoras nacionales y del sector público y privado.

4. ORGANIZACIÓN Y OBJETO SOCIAL

Su objetivo general es, operar, diversificar y ampliar los canales de comunicación radiofónica y televisiva para dar a conocer la opinión pública las manifestaciones políticas, culturales, artísticas, educativas y deportivas que se suscitan tanto en territorio mexiquense como en los ámbitos nacional e internacional, así como difundir las acciones emprendidas por el gobierno del estado de México, para ofrecer una comunicación de servicios públicos, fortalecer la identidad mexiquense, propiciar la solidaridad de los habitantes de la entidad y fomentar la cultura democrática y de equidad de género.

Por lo anterior, el Sistema Mexiquense de Medios Públicos, tiene como objeto:

S M M P

- I. Difundir la cultura en la sociedad mexiquense para propiciar la identidad y solidaridad de los habitantes de la entidad;
- II. Proporcionar información amplia, veraz y oportuna a los habitantes del Estado de México para fomentar y acrecentar su participación en la protección y defensa de la vida, el medio ambiente y las condiciones de paz y tranquilidad social que mejoren sus condiciones culturales y materiales;
- III. Informar a la sociedad sobre las acciones y avances gubernamentales y los acontecimientos relevantes de carácter político, económico, social, cultural y aquellos que sean de interés de la población, en los ámbitos nacional e internacional;
- IV. Orientar a la población en la defensa de sus derechos y en el cumplimiento de sus obligaciones ciudadanas; y
- V. Difundir, mediante mensajes publicitarios, servicios o productos al público en general, con el objeto de obtener que hagan autofinanciable al organismo.

Así mismo, para el cumplimiento de su objeto, el Sistema Mexiquense de Medios Públicos tiene las atribuciones siguientes:

- I. Ejercer los derechos de uso y explotación de los permisos federales o las concesiones que obtenga;
- II. Planear, desarrollar, dirigir, vigilar y evaluar las actividades de radio y televisión que desarrolle en cumplimiento de su objeto;
- III. Diseñar, producir y difundir programas radiofónicos y televisivos que promuevan la comunicación entre los distintos sectores de la comunidad;
- IV. Apoyar la difusión de la cultura y fortalecer la identidad estatal y el aprecio por los valores regionales, nacionales y universales;
- V. Promover el esparcimiento sano y creativo;
- VI. Difundir los eventos culturales y deportivos, preferentemente, los que se desarrollen en el estado;
- VII. Apoyar programas educativos, de productividad, calidad, ecológicos, de asistencia social, promoción a la salud, combate a la farmacodependencia y al alcoholismo, infantiles y los que tengan carácter prioritario, que involucren a la sociedad en su conjunto;
- VIII. Desarrollar planes, programas y proyectos para mejorar y modernizar sus servicios, equipo e infraestructura;
- IX. Promover la difusión, mercadotecnia, comercialización y autofinanciamiento del organismo;
- X. Realizar programas y acciones para ampliar su potencia y cobertura territorial;
- XI. Celebrar convenios y contratos con los sectores públicos, privado y social, así como con instituciones nacionales y extranjeras, para el cumplimiento de su objeto;
- XII. Administrar su patrimonio, conforme a las disposiciones legales aplicables; y
- XIII. Las demás que sean necesarias para el cumplimiento de su objeto.

Organigrama

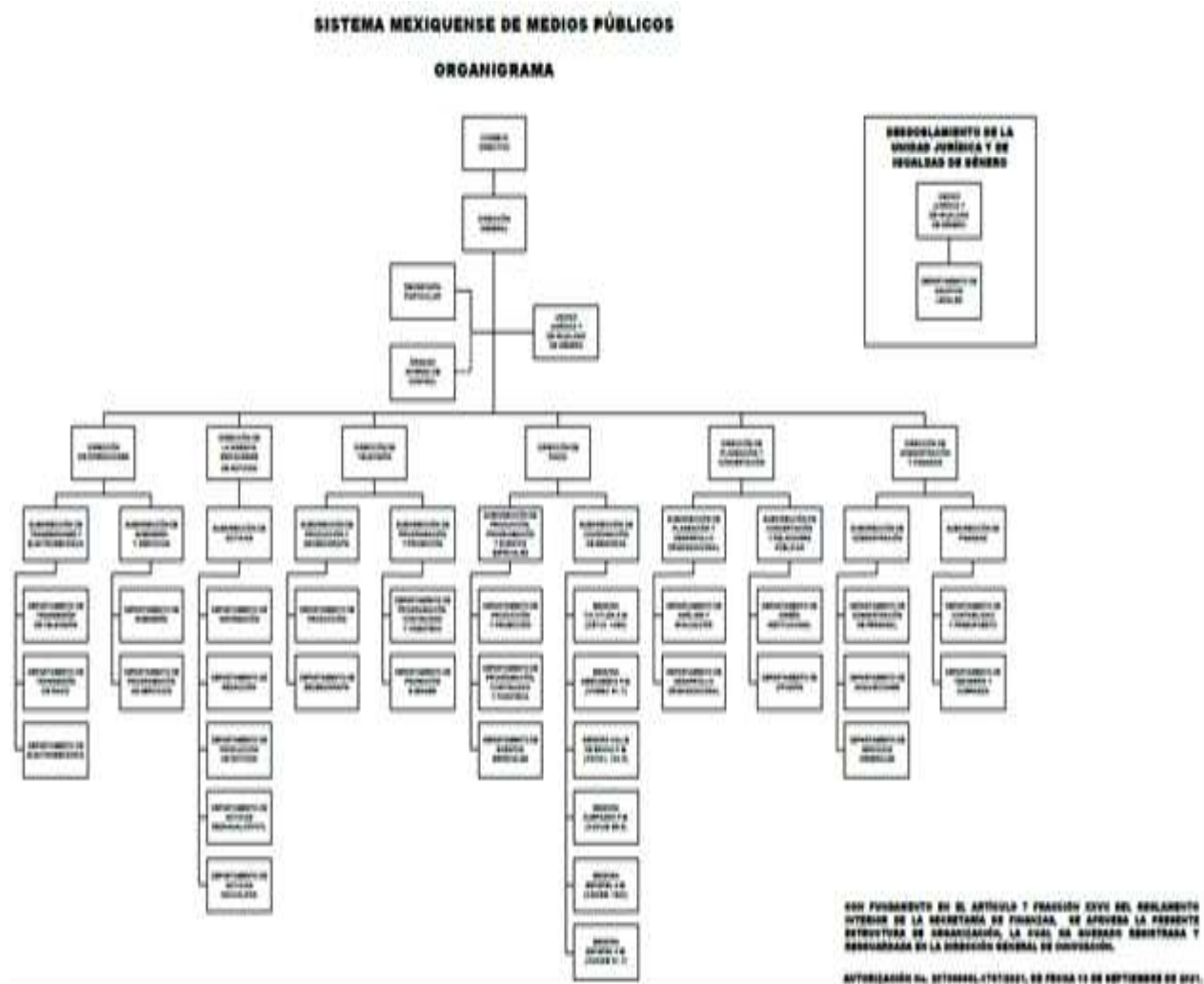

5. BASES DE PREPARACIÓN DE LOS ESTADOS FINANCIEROS

a) Normatividad Emitida por el CONAC

ESTADOS FINANCIEROS.

Con el propósito de proporcionar información veraz y oportuna para coadyuvar a una mejor toma de decisiones, los Estados Financieros fueron preparados con base en lo dispuesto Manual Único de Contabilidad para las Dependencias y Entidades Públicas del Gobierno y Municipios del Estado de México, que se encuentran alineados con los Postulados Básicos de Contabilidad Gubernamental emitidos por el CONAC (Consejo Nacional de Armonización Contable). Los postulados tienen como objetivo sustentar técnicamente la contabilidad gubernamental, así como organiza la efectiva sistematización que permita la obtención de información veraz, clara y concisa.”

b) La normatividad Aplicada para el Reconocimiento, Valuación y Revelación de los Diferentes Rubros de la Información Financiera, así como las Bases de Medición Utilizadas para la Elaboración de los Estados Financieros:

El Organismo registra sus operaciones basado en el Manual Único de Contabilidad Gubernamental para las Dependencias y Entidades Públicas del Gobierno y Municipios del Estado de México; es el instrumento normativo básico, en el que se integra el catálogo de cuentas, su estructura, su instructivo, la guía contabilizadora, clasificador por del gasto y los criterios y lineamientos para el registro de sus operaciones.

El manual constituye una herramienta básica para el registro de las operaciones, que otorga consistencia a la presentación de los resultados del ejercicio y facilita su interpretación, proporcionando las bases para consolidar bajo criterios uniformes y homogéneos la información contable.

La información financiera presentada por el Organismo está basada en los Postulados Básicos de Contabilidad Gubernamental que son elementos fundamentales que configuran el sistema de Contabilidad Gubernamental (SCG), teniendo incidencia en la identificación, el análisis, la interpretación, la captación, el procesamiento y el reconocimiento de las transformaciones, transacciones y otros eventos que afectan el ente público.

SISTEMA DE CONTABILIDAD GUBERNAMENTAL

El sistema al que se sujeta el Organismo, registra de manera armónica, delimitada y específica las operaciones presupuestarias y contables derivadas de su gestión pública, asimismo genera estados financieros, confiables, oportunos, comprensibles los cuales se expresan en términos monetarios.

MARCO CONCEPTUAL

La contabilidad se basa en el marco conceptual que representa los conceptos fundamentales para la elaboración de normas, la contabilización, la valuación y presentación de la información financiera confiable y comparable para satisfacer las necesidades de los usuarios y permitirá ser reconocida e interpretada por los especialistas e interesados en las finanzas públicas.

POLÍTICAS DE RECONOCIMIENTO

Los registros contables del Organismo se llevan en base acumulativa. La contabilización de las transacciones de gastos se efectúa conforme a la fecha de su realización, independientemente de la de su pago, y la del ingreso se registra cuando exista jurídicamente el derecho del cobro.

El Organismo mantiene un registro histórico detallado de las operaciones realizadas como resultado de su gestión financiera, en el libro diario, mayor, e inventarios y balances.

INFORMACIÓN FINANCIERA GUBERNAMENTAL

Los estados financieros y la información financiera emanada de la contabilidad se sujetan a los criterios de utilidad, confiabilidad, relevancia, comprensibilidad y de comparación, así como a otros atributos asociados a cada uno de ellos, como oportunidad, veracidad, representatividad, objetividad, suficiencia, posibilidad de predicción e importancia relativa, con el fin de alcanzar la modernización y armonización que la Ley determina.

c) Postulados Básicos

La información financiera presentada por el organismo está basada en los Postulados Básicos de Contabilidad Gubernamental que son elementos fundamentales que configuran el sistema de Contabilidad Gubernamental (SCG), teniendo incidencia de la identificación, el análisis, la interpretación, la captación, el procesamiento y el reconocimiento de las transformaciones, transacciones y otros eventos que afectan el ente público.

Los postulados sustentan de manera técnica el registro de las operaciones, la elaboración y presentación de estados financieros; basados en su razonamiento, eficiencia demostrada, respaldo en legislación especializada y aplicación de la Ley General de Contabilidad Gubernamental (LGCG), con la finalidad de uniformar los métodos, procedimientos y prácticas contables.

Los postulados tienen por objeto sustentar técnicamente la contabilidad gubernamental, así como organizar la efectiva sistematización que permita la obtención de información veraz, clara y concisa.

6. POLÍTICAS DE CONTABILIDAD SIGNIFICATIVA

a) Actualización

RECONOCIMIENTO DE LOS EFECTOS DE LA INFLACION DE LA INFORMACION FINANCIERA

Las cifras que muestran los estados financieros adjuntos, están presentados sobre la base del costo histórico, con excepción del activo fijo, su depreciación acumulada y del ejercicio que fueron actualizados hasta el ejercicio de 2007, en base al Manual Único de Contabilidad Gubernamental para las Dependencias y Entidades Públicas del Gobierno y Municipios del Estado de México, tomando como referencia la NIF B-10 emitida por el Consejo Mexicano de Normas de Información Financiera A.C.; a partir del ejercicio de 2008 no se aplica el procedimiento de revaluación de los estados financieros de los entes gubernamentales.

b) Operaciones en el Extranjero

El Organismo no realizó operaciones con proveedores residente en el extranjero.

c) Método de Valuación de Inversión en Acciones en el Sector Paraestatal

El Organismo no cuenta con inversiones en acciones en el Sector Paraestatal.

d) Sistema y Método de Valuación de Inventarios y Costo de lo Vendido

El Organismo no tiene inventario a valuar y no determina costo de lo vendido.

e) Beneficios a Empleados

El Organismo no tiene la obligación de realizar el cálculo de la reserva actuarial.

f) Provisiones

El Organismo no realiza la creación de cualquier tipo de provisión.

g) Reservas

Considerando que todo gasto debe estar previsto en el Presupuesto de Egresos autorizado para cada ejercicio fiscal, es impropio la creación de cualquier tipo de provisión o reserva adicional.

h) Cambios en políticas contables

Por el ejercicio de 2022, el Organismo no realizó cambios en sus políticas contables ni tiene visualizado cambio alguno en el futuro inmediato.

i) Políticas contables sobre los principales rubros

VALORES DE INMEDIATA REALIZACIÓN

Los valores realizables se encuentran presentados principalmente por depósitos bancarios, valuados a su valor nominal, el cual no excede al valor del mercado. Los rendimientos de estas inversiones se registran conforme se devengan.

BIENES MUEBLES

Estos activos se registran originalmente a su costo de adquisición, según correspondan.

DEPRECIACIÓN

La depreciación representa la parte estimada de la capacidad de los activos que se han consumido durante un periodo.

El registro contable de la depreciación tiene como objetivo reconocer la pérdida del valor de un activo que puede originarse por obsolescencia, desgaste o deterioro ordinario, defectos de fabricación, falta de uso, insuficiencia entre otros.

La depreciación se calcula a partir del mes siguiente al de su adquisición, los porcentajes de depreciación son los vigentes en el Manual Único de Contabilidad Gubernamental para las Dependencias y Entidades Públicas del Gobierno y Municipios del Estado de México.

REGISTRO PATRIMONIAL

El Organismo registra en su contabilidad los bienes muebles e inmuebles siguientes:

- I. Los inmuebles destinados a un servicio público conforme a la normatividad aplicable
- II. Mobiliario y equipo, incluido el de cómputo, vehículos y demás bienes muebles al servicio de los entes públicos

7. POSICIÓN EN MONEDA EXTRANJERA Y PROTECCIÓN POR RIESGO CAMBIARIO

El Organismo no realizó operaciones en moneda extranjera.

8. REPORTE ANALÍTICO DEL ACTIVO

a) Vida útil o Porcentajes de Depreciación

La depreciación de los bienes muebles se calcula sobre el valor de la inversión por el método de línea recta a partir del mes siguiente en el que se adquiere los bienes respectivos, aplicando los porcentos señalados a continuación, establecidos en el Manual Único de Contabilidad Gubernamental para las Dependencias y Entidades Públicas del Gobierno y Municipios del Estado de México.

BIENES	% ANUAL
Vehículos	10%
Equipo de Cómputo	20%
Mobiliario y Equipo de Oficina	3%
Edificios	2%
Maquinaria	10%
El Resto	10%

El Organismo no realizó cambios en el porcentaje de depreciación o valor residual de los activos.

9. FIDEICOMISOS, MANDATOS Y ANÁLOGOS

El Organismo no cuenta con operaciones de este tipo.

10. REPORTE DE RECAUDACIÓN

Análisis del comportamiento de la recaudación:

CONCEPTO	2022	2021
PARTICIPACIONES, APORTACIONES, TRANSFERENCIAS, ASIGNACIONES, SUBSIDIOS Y OTRAS AYUDAS		
SUBSIDIO ESTATAL (GASTO OPERACIÓN)	816,488.6	616,719.3
SUBSIDIO ESTATAL (GASTO DE INVERSIÓN)	25,363.2	79,555.0
TOTAL PARTICIPACIONES, APORTACIONES, TRANSFERENCIAS, ASIGNACIONES, SUBSIDIOS Y OTRAS AYUDAS	841,851.8	696,274.3

11. INFORMACIÓN SOBRE LA DEUDA Y EL REPORTE ANALÍTICO DE LA DEUDA

El SMMP no cuenta con operaciones de este tipo.

12. CALIFICACIONES OTORGADAS

El Organismo no ha sido sujeto a una calificación crediticia.

13. PROCESO DE MEJORA

a) Principales Políticas de Control Interno

El organismo deberá de registrar sus operaciones basado en el Manual Único de Contabilidad Gubernamental para las Dependencias y Entidades Públicas del Gobierno y Municipios del Estado de México en el instrumento normativo básico en el que se entrega el catálogo de cuentas su estructura su instructivo la guía contabilizadora clasificación de gasto y los criterios de lineamiento para el registro de sus operaciones.

b) Medidas de Desempeño Financiero Metas y Alcances.

La Subdirección de finanzas llevará acabo el control presupuesto calendarizado, así también verifica que las erogaciones se efectúen conforme a los criterios de racionalidad austeridad y disciplina presupuestal, evitando contraer compromisos que rebasen los montos autorizados o que se encuentren fuera de lo estipulado en el marco normativo.

14. INFORMACIÓN POR SEGMENTOS

No existe información a presentar.

15. EVENTOS POSTERIORES AL CIERRE

No existen eventos posteriores de incorrección material al cierre, que pudieran ejercer influencia económica significativa.

16. PARTES RELACIONADAS

No existen partes relacionadas que pudieran ejercer influencia significativa sobre la toma de decisiones financieras significativas.

17. RESPONSABILIDAD SOBRE LA PRESENTACIÓN RAZONABLE DE LOS ESTADOS FINANCIEROS

“Bajo protesta de decir la verdad declaramos que los estados financieros y sus notas son razonables correctos y son responsabilidad del emisor”

El Despacho Segura y Sánchez Contadores y Auditores, S.C., Dictaminó los Estados Financieros del Sistema Mexiquense de Medios Públicos al 31 de diciembre de 2022, informando que presentan razonablemente en todos los aspectos materiales, la Situación Financiera del SMMP.

INFORMACIÓN PRESUPUESTARIA

NOTA INGRESO PRESUPUESTAL

Con fundamento en la Fracción XXX del Artículo 61 de la Constitución Política del Estado Libre y Soberano de México que a la letra dice:

“Artículo 61.- Son facultades y obligaciones de la Legislatura:

...

XXX. Aprobar anualmente el Presupuesto de Egresos del Estado, previo examen, discusión y, en su caso, modificación del Proyecto enviado por el Ejecutivo Estatal, una vez aprobadas las contribuciones establecidas en la Ley de Ingresos del Estado, a más tardar el 15 de diciembre, o hasta el 31 del mismo mes, cuando inicie el periodo constitucional el Ejecutivo Federal. En el Presupuesto de Egresos se dispondrá de las medidas apropiadas para vigilar su correcta aplicación.

Si cumplidos los plazos a que se refiere el párrafo anterior no se hubieren aprobado los ordenamientos jurídico financieros referidos, seguirán en vigor hasta el 31 de enero del ejercicio fiscal inmediato siguiente los expedidos para el ejercicio fiscal inmediato anterior al de las iniciativas en discusión. En el caso de la Ley de Ingresos del Estado, sólo seguirán vigentes aquellos rubros que no se hayan visto afectados por la entrada en vigor de los ordenamientos legales correspondientes de carácter federal...”

Considerando que la Ley de Ingresos del Estado de México para el ejercicio fiscal del año 2022, fue autorizada mediante decreto número 18 de fecha 31 de enero y de acuerdo al Segundo Transitorio de la misma que a la letra dice:

TRANSITORIOS

...

“SEGUNDO.- Esta Ley entrará en vigor al día siguiente de su publicación.”

...

La Ley de Ingresos del Estado de México para el ejercicio fiscal del año 2022 entró en vigor el 1 de Febrero de 2022, y al amparo de la disposición Constitucional antes mencionada, se consideró para recibir los ingresos necesarios para cubrir las erogaciones previstas en el Presupuesto de Egresos del año inmediato anterior por un monto de 23 millones 576.2 miles de pesos, mismos que sirvieron para sufragar las erogaciones de gasto corriente realizadas en el mes de Enero de 2022.

NOTA EGRESO PRESUPUESTAL

Con fundamento en la Fracción XXX del Artículo 61 de la Constitución Política del Estado Libre y Soberano de México que a la letra dice:

“Artículo 61.- Son facultades y obligaciones de la Legislatura:

...

XXX. Aprobar anualmente el Presupuesto de Egresos del Estado, previo examen, discusión y, en su caso, modificación del Proyecto enviado por el Ejecutivo Estatal, una vez aprobadas las contribuciones establecidas en la Ley de Ingresos del Estado, a más tardar el 15 de diciembre, o hasta el 31 del mismo mes, cuando inicie el periodo constitucional el Ejecutivo Federal. En el Presupuesto de Egresos se dispondrá de las medidas apropiadas para vigilar su correcta aplicación.

Si cumplidos los plazos a que se refiere el párrafo anterior no se hubieren aprobado los ordenamientos jurídico financieros referidos, seguirán en vigor hasta el 31 de enero del ejercicio fiscal inmediato siguiente los expedidos para el ejercicio fiscal inmediato anterior al de las iniciativas en discusión... En el caso del Presupuesto de Egresos, la extensión de su vigencia se entenderá referida únicamente a lo relativo al gasto corriente.”

Considerando que el Presupuesto de Egresos del Gobierno del Estado de México para el ejercicio fiscal del año 2022, fue autorizado mediante decreto número 20 de fecha 31 de enero y de acuerdo al Segundo Transitorio del mismo que a la letra dice:

TRANSITORIOS

...

“SEGUNDO. El presente Decreto entrara en vigor al día siguiente de su publicación.”

...

El Presupuesto de Egresos del Gobierno del Estado de México para el ejercicio fiscal del año 2022 entró en vigor el 1 de Febrero de 2022 y al amparo de la disposición Constitucional antes mencionada, se consideraron autorizadas las erogaciones de gasto corriente por un monto de 9 millones 140.4 miles de pesos en el capítulo 1000, 1 millón 599.8 miles de pesos en el capítulo 2000 y 12 millones 836 mil pesos en el capítulo 3000, para el periodo comprendido del 1 al 31 de enero de 2022.

S M M P

Sistema Mexiquense de Medios Públicos													
Ingresos y Egresos													
Del 1 de Enero al 31 de Diciembre de 2022													
(Miles de Pesos)													
CONCEPTO	AUTORIZADO	ASIGNADO	%	AMPLIACIÓN	REDUCCIÓN	AUTORIZADO FINAL	%	PRESUPUESTO EJERCIDO	%	VARIACIÓN INICIAL	%	VARIACIÓN MODIFICADO	%
INGRESOS:	390,197.1	413,773.3	100.0	700,676.5	166,035.9	948,413.9	100.0	938,169.9	100.0	524,396.6	126.7	10,244.0	1.1
Superávit Ejercicio Anterior		23,676.2	5.7			23,676.2	2.6	9,785.1	1.0			-13,791.1	-58.5
Ordinarios	390,197.1	390,197.1	94.3	537,268.0	166,035.9	761,419.2	80.3	844,951.9	90.1	454,754.8	116.5	-83,532.7	-11.0
Estatales	390,197.1	390,197.1	94.3	537,268.0	166,035.9	761,419.2	80.3	844,951.9	90.1	454,754.8	116.5	-83,532.7	-11.0
- Tributarios													
Impuestos sobre Erogaciones													
Impuestos sobre Tenencia													
Otros Impuestos y Accesorios													
- No Tributarios								940.0	.1	940.0		-940.0	
Derechos													
Sector Central													
Organismos Auxiliares													
Aportaciones de Mejoras													
Productos								940.0	.1	940.0		-940.0	
Aprovechamientos													
Ingresos Financieros													
Aportaciones y Cuotas de Seguridad Social													
Ingreso por Venta de Bienes y Servicios	21,000.0	21,000.0	5.1		10,881.9	10,118.1	1.1	2,160.1	.2	-18,839.9	-89.7	7,958.0	78.7
Transferencias, Asignaciones, Subsidio y Otras Ayudas	369,197.1	369,197.1	89.2	537,268.0	155,154.0	751,301.1	79.2	841,851.8	89.7	472,654.7	128.0	-90,550.7	-12.1
Federales													
Participaciones Federales													
Fondos de Aportaciones Ramo 33													
Otros Apoyos Federales													
Extraordinarios				163,418.5		163,418.5	17.2	83,432.9	8.9	83,432.9		79,985.6	48.9
Generación de ADEFAS				163,418.5		163,418.5		83,432.9					
Financiamientos							4.2						
EGRESOS:	390,197.1	413,773.3	100.0	824,186.8	289,546.2	948,413.9	100.0	913,133.5	100.0	-499,360.2	-120.7	35,280.4	3.7
Poderes Legislativo y Judicial													
Poder Legislativo													
Poder Judicial													
Gasto Total de Poder Ejecutivo	390,197.1	413,773.3	100.0	824,186.8	289,546.2	948,413.9	100.0	913,133.5	100.0	-499,360.2	-120.7	35,280.4	3.7
Gasto Programable:	390,197.1	413,773.3	100.0	660,768.3	289,546.2	784,995.4	82.8	749,715.0	82.1	-335,941.7	-81.2	35,280.4	4.5
Gasto Corriente	369,745.9	393,322.1	95.1	494,693.5	276,581.2	611,434.4	64.5	579,991.8	63.5	-186,669.7	-47.5	31,442.6	5.1
Servicios Personales	130,322.3	139,462.7	33.7	60,443.8	29,443.8	170,462.7	18.0	158,618.9	17.4	-19,156.2	-13.7	11,843.8	6.9
Gasto Operativo	239,423.6	253,859.4	61.4	434,249.7	247,137.4	440,971.7	46.5	421,372.9	46.1	-167,513.5	-66.0	19,598.8	4.4
- Materiales y Suministros	151,739.6	153,339.4	37.1	10,695.5	148,032.1	16,002.8	1.7	13,831.2	1.5	139,508.2	91.0	2,171.6	13.6
- Servicios Generales	87,684.0	100,520.0	24.3	423,554.2	99,105.3	424,968.9	44.8	407,541.7	44.6	-307,021.7	-305.4	17,427.2	4.1
Transferencias													
- Organismos Autónomos													
- Subsidios y Apoyos													
Inversión Pública	20,451.2	20,451.2	4.9	166,074.8	12,965.0	173,561.0	18.3	169,723.2	18.6	-149,272.0	-729.9	3,837.8	2.2
- Bienes Muebles e Inmuebles				166,074.8	12,965.0	153,109.8	16.1	152,919.8	16.7	-152,919.8		190.0	.1
- Obra Pública	20,451.2	20,451.2	4.9			20,451.2	2.2	16,803.4	1.8	3,647.8	17.8	3,647.8	17.8
- Inversión Financiera													
Gasto no Programable				163,418.5		163,418.5	17.2	163,418.5	17.9	-163,418.5			
Transferencias a Municipios													
- Participaciones													
- Aportaciones del Ramo 33													
- Convenios													
Deuda Pública				163,418.5		163,418.5	17.2	163,418.5	17.9	-163,418.5			
- Costo Financiero de la Deuda													
- Amortizaciones													
- Pago de ADEFAS				163,418.5		163,418.5	17.2	163,418.5	17.9	-163,418.5			
Superávit(+) / Déficit (-)				-123,510.3	-123,510.3			26,036.4	2.7	-26,036.4		-26,036.4	
% de los Ingresos								2.7					

Sistema Mexiquense de Medios Públicos
Indicadores de Postura Fiscal Integrado
Del 1 de Enero al 31 de Diciembre de 2022
(Miles de Pesos)

Concepto	Estimado	Devengado	Pagado ³
I. Ingresos Presupuestarios (I=1+2)	413,773.3	938,169.9	938,169.9
1. Ingresos del Gobierno de la Entidad Federativa ¹	0.0	0.0	0.0
2. Ingresos del Sector Paraestatal ¹	413,773.3	938,169.9	938,169.9
II. Egresos Presupuestarios (II=3+4)	413,773.3	913,133.5	843,041.3
3. Egresos del Gobierno de la Entidad Federativa ²			
4. Egresos del Sector Paraestatal ²	413,773.3	913,133.5	843,041.3
III. Balance Presupuestario (Superávit o Déficit) (III = I - II)	0.0	25,036.4	95,128.6

Concepto	Estimado	Devengado	Pagado ³
III. Balance presupuestario (Superávit o Déficit)	0.0	25,036.4	95,128.6
IV. Intereses, Comisiones y Gastos de la Deuda	0.0	0.0	0.0
V. Balance Primario (Superávit o Déficit) (V= III - IV)	0.0	25,036.4	95,128.6

Concepto	Estimado	Devengado	Pagado ³
A. Financiamiento	0.0	0.0	0.0
B. Amortización de la deuda	0.0	0.0	0.0
C. Endeudamiento ó desendeudamiento (C = A - B)	0.0	0.0	0.0

S M M P

Sistema Mexiquense de Medios Públicos
Estado Analítico de Ingresos
Del 1 de Enero al 31 de Diciembre de 2022
(Miles de Pesos)

Rubro de Ingresos	Ingreso					Diferencia (6= 5 - 1)
	Estimado	Amplaciones y Reducciones	Modificado	Devengado	Recaudado	
	(1)	(2)	(3= 1 + 2)	(4)	(5)	
Impuestos			.0			.0
Cuotas y Aportaciones de Seguridad Social			.0			.0
Contribuciones de Mejoras			.0			.0
Derechos			.0			.0
Productos			.0	940.0	940.0	940.0
Aprovechamientos	23,576.2		23,576.2	11,945.2	11,945.2	-11,631.0
Ingresos por Ventas de Bienes, Prestación de Servicios y Otros Ingresos	21,000.0	-10,881.9	10,118.1			-21,000.0
Participaciones, Aportaciones, Convenios, Incentivos Derivados de la Colaboración Fiscal y Fondos Distintos de Aportaciones			.0			.0
Transferencias, Asignaciones, Subsidios y Subvenciones, y Pensiones y Jubilaciones	369,197.1	382,104.0	751,301.1	841,851.8	841,851.8	472,654.7
Ingresos Derivados de Financiamientos		163,418.5	163,418.5	83,432.9	83,432.9	83,432.9
Total	413,773.3	534,640.6	948,413.9	938,169.9	938,169.9	524,396.6
				Ingresos excedentes ¹		

Estado Analítico de Ingresos Por Fuente de Financiamiento	Ingreso					Diferencia (6= 5 - 1)
	Estimado	Amplaciones y Reducciones	Modificado	Devengado	Recaudado	
	(1)	(2)	(3= 1 + 2)	(4)	(5)	
Ingresos del Poder Ejecutivo Federal o Estatal y de los Municipios	.0	.0	.0	.0	.0	.0
Impuestos			.0			.0
Cuotas y Aportaciones de Seguridad Social			.0			.0
Contribuciones de Mejoras			.0			.0
Derechos	.0	.0	.0	.0	.0	.0
Productos			.0			.0
Aprovechamientos			.0			.0
Participaciones, Aportaciones, Convenios, Incentivos Derivados de la Colaboración Fiscal y Fondos Distintos de Aportaciones			.0			.0
Transferencias, Asignaciones, Subsidios y Subvenciones, y Pensiones y Jubilaciones			.0			.0
Ingresos de los Entes Públicos de los Poderes Legislativo y Judicial, de los Órganos Autónomos y del Sector Paraestatal o Paramunicipal, así como de las Empresas Productivas del Estado	413,773.3	371,222.1	784,995.4	854,737.0	854,737.0	440,963.7
Cuotas y Aportaciones de Seguridad Social	.0	.0	.0	.0	.0	.0
Productos	.0	.0	.0	940.0	940.0	940.0
Ingresos por Venta de Bienes, Prestación de Servicios y Otros Ingresos	44,576.2	-10,881.9	33,694.3	11,945.2	11,945.2	-32,631.0
Transferencias, Asignaciones, Subsidios y Subvenciones, y Pensiones y Jubilaciones	369,197.1	382,104.0	751,301.1	841,851.8	841,851.8	472,654.7
Ingresos Derivados de Financiamiento	.0	163,418.5	163,418.5	83,432.9	83,432.9	83,432.9
Ingresos Derivados de Financiamientos	.0	163,418.5	163,418.5	83,432.9	83,432.9	83,432.9
Total	413,773.3	534,640.6	948,413.9	938,169.9	938,169.9	524,396.6
				Ingresos excedentes ¹		

CUENTA PÚBLICA DEL GOBIERNO, ORGANISMOS AUXILIARES Y AUTÓNOMOS DEL ESTADO DE MÉXICO 2022

Sistema Mexiquense de Medios Públicos
INGRESOS
(Miles de Pesos)

INGRESOS	AUTORIZADO	ASIGNADO	PRESUPUESTO 2022		TOTAL AUTORIZADO	RECAUDADO	VARIACIÓN	
			ASIGNACIONES Y/O AMPLIACIONES	REDUCCIONES Y/O DISMINUCIONES			IMPORTE	%
INGRESOS DE GESTIÓN	21,000.0	21,000.0		10,881.9	10,118.1		10,118.1	100.0
Ingresos por Venta de Bienes y Servicios	21,000.0	21,000.0		10,881.9	10,118.1		10,118.1	100.0
PARTICIPACIONES, APORTACIONES, TRANSFERENCIAS, ASIGNACIONES, SUBSIDIOS Y OTRAS AYUDAS	348,745.9	348,745.9	537,258.0	155,154.0	730,849.9	816,488.6	-85,638.7	-11.7
Subsidio	348,745.9	348,745.9	537,258.0	155,154.0	730,849.9	816,488.6	-85,638.7	-11.7
OTROS INGRESOS Y BENEFICIOS		23,576.2	163,418.5		186,994.7	96,318.1	90,676.6	48.5
Productos						940.0	-940.0	
Pasivos que se Generen como Resultado de Erogaciones que se Devengan en el Ejercicio Fiscal pero que queden Pendientes de Liquidar al Cierre del Mismo			163,418.5		163,418.5	83,432.9	79,985.6	48.9
Ingresos Diversos						2,160.1	-2,160.1	
Aplicación de Remanentes		23,576.2			23,576.2	9,785.1	13,791.1	58.5
S U B T O T A L	369,745.9	393,322.1	700,676.5	166,035.9	927,962.7	912,806.7	15,156.0	1.6
Programa de Acciones para el Desarrollo (PAD)	20,451.2	20,451.2			20,451.2	25,363.2	-4,912.0	-24.0
T O T A L	390,197.1	413,773.3	700,676.5	166,035.9	948,413.9	938,169.9	10,244.0	1.1

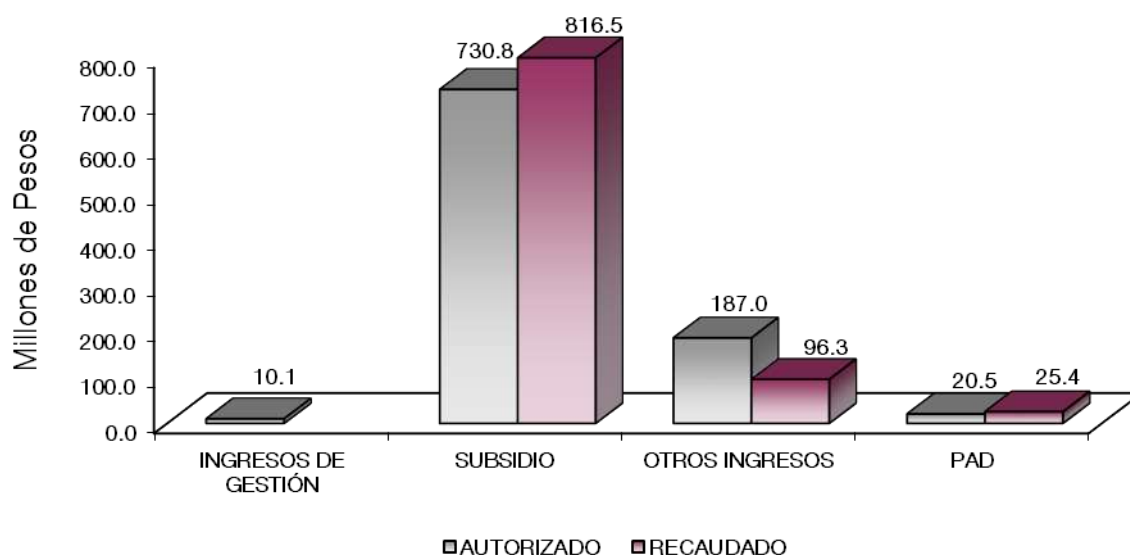

NOTAS AL PRESUPUESTO DE INGRESOS

INGRESOS

Se previó recaudar ingresos por 413 millones 773.3 miles de pesos, posteriormente se dieron ampliaciones y cancelaciones netas de más por 534 millones 640.6 miles de pesos, obteniendo un autorizado por 948 millones 413.9 miles de pesos, de los cuales se recaudaron 938 millones 169.9 miles de pesos, por lo que se obtuvo una variación de 10 millones 244 mil pesos, lo cual representó el 1.1 por ciento respecto al monto previsto.

INGRESOS DE GESTIÓN

Ingreso por Venta de Bienes y Servicios

Se previó recaudar ingresos por 21 millones, los cuales son registrados en subsidio estatal cumpliendo con el convenio de Colaboración Administrativa para la Recaudación de los Ingresos percibidos por las Entidades Públicas.

PARTICIPACIONES, APORTACIONES, TRANSFERENCIAS, ASIGNACIONES, SUBSIDIOS Y OTRAS AYUDAS

Subsidios

Se previó recaudar 348 millones 745.9 miles de pesos, se autorizaron ampliaciones y cancelaciones netas de más por 382 millones 104 mil pesos, obteniendo un autorizado modificado de 730 millones 849.9 miles de pesos de los cuales se recaudaron 816 millones 488.6 miles de pesos, por lo que se obtuvo una variación de 85 millones 638.7 miles de pesos, lo cual representó el 11.7 por ciento respecto al monto previsto.

OTROS INGRESOS Y BENEFICIOS

El importe recaudado fue por 96 millones 318.1 miles de pesos, los cuales corresponden a Pasivos Pendientes de Liquidar al Cierre del Ejercicio por 83 millones 432.9 miles de pesos, 940 mil pesos de Productos Financieros y 11 millones 945.2 miles de pesos correspondiente a Otros Ingresos.

PROGRAMAS DE ACCIONES PARA EL DESARROLLO

Se autorizaron para este rubro 20 millones 451.2 miles de pesos, de los cuales se recaudaron 25 millones 363.2 miles de pesos, por lo que se obtuvo una variación de 4 millones 912 mil pesos, que representó el 24 por ciento del monto previsto.

CUENTA PÚBLICA DEL GOBIERNO, ORGANISMOS AUXILIARES Y AUTÓNOMOS DEL ESTADO DE MÉXICO 2022

Sistema Mexiquense de Medios Públicos
Estado Analítico del Ejercicio del Presupuesto de Egresos
Clasificación por Objeto del Gasto (Capítulo y Concepto)
Del 1 de Enero al 31 de Diciembre de 2022
(Miles de Pesos)

Concepto	Egresos					Subejercicio 6 = (3 - 4)
	Aprobado	Ampliaciones/ (Reducciones)	Modificado	Devengado	Pagado	
	1	2	3 = (1 + 2)	4	5	
Servicios Personales	139,462.7	31,000.0	170,462.7	158,618.9	155,764.0	11,843.8
Remuneraciones al Personal de Carácter Permanente	44,116.1	9,318.5	53,434.6	50,780.4	50,780.4	2,654.2
Remuneraciones al Personal de Carácter Transitorio	7,155.2	1,243.3	8,398.5	7,813.8	7,813.8	584.7
Remuneraciones Adicionales y Especiales	43,693.9	11,394.7	55,088.6	52,406.2	52,406.2	2,682.4
Seguridad Social	19,647.2	3,752.6	23,399.8	19,047.7	19,047.7	4,352.1
Otras Prestaciones Sociales y Económicas	21,249.0	5,828.2	27,077.2	25,579.1	24,685.7	1,498.1
Previsiones	.0	.0	.0	.0	.0	.0
Pago de Estímulos a Servidores Públicos	3,601.3	-537.3	3,064.0	2,991.7	1,020.2	72.3
Materiales y Suministros	153,339.4	-137,336.6	16,002.8	13,831.2	11,078.9	2,171.6
Materiales de Administración, Emisión de Documentos y Artículos Oficiales	144,800.0	-141,527.9	3,272.1	2,474.9	2,082.1	797.2
Alimentos y Utensilios	1.8	6.4	8.2	8.2	8.2	.0
Materias Primas y Materiales de Producción y Comercialización	2,000.1	1,396.3	3,396.4	2,856.2	1,438.9	540.2
Materiales y Artículos de Construcción y de Reparación	2,369.0	1,911.2	4,280.2	3,719.7	2,863.0	560.5
Productos Químicos, Farmacéuticos y de Laboratorio	881.8	-458.3	423.5	413.2	413.2	10.3
Combustibles, Lubrificantes y Aditivos	1,610.6	469.1	2,079.7	1,949.5	1,949.5	130.2
Vestuario, Blancos, Prendas de Protección y Artículos Deportivos	621.0	-104.7	516.3	516.2	495.3	.1
Materiales y Suministros Para Seguridad	.0	.0	.0	.0	.0	.0
Herramientas, Refacciones y Accesorios Menores	1,055.1	971.3	2,026.4	1,893.3	1,828.7	133.1
Servicios Generales	100,520.0	324,448.9	424,968.9	407,541.7	352,767.5	17,427.2
Servicios Básicos	13,301.8	25,091.3	38,393.1	37,432.7	23,333.5	960.4
Servicios de Arrendamiento	23,789.2	29,457.4	53,246.6	48,243.0	41,437.2	5,003.6
Servicios Profesionales, Científicos, Técnicos y Otros Servicios	45,900.7	59,345.2	105,245.9	98,896.3	95,963.9	6,349.6
Servicios Financieros, Bancarios y Comerciales	3,277.8	1,310.8	4,588.6	3,605.4	3,066.1	983.2
Servicios de Instalación, Reparación, Mantenimiento y Conservación	7,726.7	5,934.5	13,661.2	10,923.3	8,216.9	2,737.9
Servicios de Comunicación Social y Publicidad	2,331.5	200,575.6	202,907.1	201,886.4	175,168.8	1,020.7
Servicios de Traslado y Viáticos	372.7	273.6	646.3	586.2	515.3	60.1
Servicios Oficiales	.0	.0	.0	.0	.0	.0
Otros Servicios Generales	3,819.6	2,460.5	6,280.1	5,968.4	5,055.8	311.7
Transferencias, Asignaciones, Subsidios y Otras Ayudas	.0	.0	.0	.0	.0	.0
Transferencias Internas y Asignaciones al Sector Público	.0	.0	.0	.0	.0	.0
Transferencias al Resto del Sector Público	.0	.0	.0	.0	.0	.0
Subsidios y Subvenciones	.0	.0	.0	.0	.0	.0
Ayudas Sociales	.0	.0	.0	.0	.0	.0
Pensiones y Jubilaciones	.0	.0	.0	.0	.0	.0
Transferencias a Fideicomisos, Mandatos y Otros Análogos	.0	.0	.0	.0	.0	.0
Transferencias a la Seguridad Social	.0	.0	.0	.0	.0	.0
Donativos	.0	.0	.0	.0	.0	.0
Transferencias al Exterior	.0	.0	.0	.0	.0	.0
Bienes Muebles, Inmuebles e Intangibles	.0	153,109.8	153,109.8	152,919.8	152,344.8	190.0
Mobiliario y Equipo de Administración	.0	.0	.0	.0	.0	.0
Mobiliario y Equipo Educativo y Recreativo	.0	.0	.0	.0	.0	.0
Equipo e Instrumental Médico y de Laboratorio	.0	.0	.0	.0	.0	.0
Vehículos y Equipo de Transporte	.0	.0	.0	.0	.0	.0
Equipo de Defensa y Seguridad	.0	.0	.0	.0	.0	.0
Maquinaria, Otros Equipos y Herramientas	.0	.0	.0	.0	.0	.0
Activos Biológicos	.0	.0	.0	.0	.0	.0
Bienes Inmuebles	.0	.0	.0	.0	.0	.0
Activos Intangibles	.0	153,109.8	153,109.8	152,919.8	152,344.8	190.0
Inversión Pública	20,451.2	.0	20,451.2	16,803.4	7,687.6	3,647.8
Obra Pública en Bienes de Dominio Público	20,451.2	.0	20,451.2	16,803.4	7,687.6	3,647.8
Obra Pública en Bienes Propios	.0	.0	.0	.0	.0	.0
Proyectos Productivos y Acciones de Fomento	.0	.0	.0	.0	.0	.0
Inversiones Financieras y Otras Provisiones	.0	.0	.0	.0	.0	.0
Inversiones Para el Fomento de Actividades Productivas	.0	.0	.0	.0	.0	.0
Acciones y Participaciones de Capital	.0	.0	.0	.0	.0	.0
Compra de Títulos y Valores	.0	.0	.0	.0	.0	.0
Concesión de Préstamos	.0	.0	.0	.0	.0	.0
Inversiones en Fideicomisos, Mandatos y Otros Análogos	.0	.0	.0	.0	.0	.0
Otras Inversiones Financieras	.0	.0	.0	.0	.0	.0
Provisiones para Contingencias y Otras Erogaciones Especiales	.0	.0	.0	.0	.0	.0
Participaciones y Aportaciones	.0	.0	.0	.0	.0	.0
Participaciones	.0	.0	.0	.0	.0	.0
Aportaciones	.0	.0	.0	.0	.0	.0
Convenios	.0	.0	.0	.0	.0	.0
Deuda Pública	.0	163,418.5	163,418.5	163,418.5	163,418.5	.0
Amortización de la Deuda Pública	.0	.0	.0	.0	.0	.0
Intereses de la Deuda Pública	.0	.0	.0	.0	.0	.0
Comisiones de la Deuda Pública	.0	.0	.0	.0	.0	.0
Gastos de la Deuda Pública	.0	.0	.0	.0	.0	.0
Costo por Coberturas	.0	.0	.0	.0	.0	.0
Apoyos Financieros	.0	.0	.0	.0	.0	.0
Adeudos de Ejercicios Fiscales Anteriores	.0	163,418.5	163,418.5	163,418.5	163,418.5	.0
Total del Gasto	413,773.3	534,640.6	948,413.9	913,133.5	843,041.3	35,280.4

S M M P

Sistema Mexiquense de Medios Públicos
Estado Analítico del Ejercicio del Presupuesto de Egresos
Clasificación Económica (por Tipo de Gasto)
Del 1 de Enero al 31 de Diciembre de 2022
(Miles de Pesos)

Concepto	Egresos					Subejercicio
	Aprobado	Ampliaciones/ (Reducciones)	Modificado	Devengado	Pagado	
	1	2	3 = (1 + 2)	4	5	6 = (3 - 4)
Gasto Corriente	393,322.1	218,112.3	611,434.4	579,991.8	519,590.4	31,442.6
Gasto de Capital	20,451.2	153,109.8	173,561.0	169,723.2	160,032.4	3,837.8
Amortización de la Deuda y Disminución de Pasivos	-	163,418.5	163,418.5	163,418.5	163,418.5	-
Pensiones y Jubilaciones	-	-	-	-	-	-
Participaciones	-	-	-	-	-	-
Total del Gasto	413,773.3	534,640.6	948,413.9	913,133.5	843,041.3	35,280.4

Sistema Mexiquense de Medios Públicos
Estado Analítico del Ejercicio del Presupuesto de Egresos
Clasificación Administrativa
Del 1 de Enero al 31 de Diciembre de 2022
(Miles de Pesos)

Concepto	Egresos					Subejercicio
	Aprobado	Ampliaciones/ (Reducciones)	Modificado	Devengado	Pagado	
	1	2	3 = (1 + 2)	4	5	6 = (3 - 4)
Entidades Paraestatales y Fideicomisos No Empresariales y No Financieros	413,773.3	534,640.6	948,413.9	913,133.5	843,041.3	35,280.4
Instituciones Públicas de Seguridad Social	-	-	-	-	-	-
Entidades Paraestatales Empresariales No Financieras con Participación Estatal Mayoritaria	-	-	-	-	-	-
Fideicomisos Empresariales No Financieros con Participación Estatal Mayoritaria	-	-	-	-	-	-
Entidades Paraestatales Empresariales Financieras Monetarias con Participación Estatal Mayoritaria	-	-	-	-	-	-
Entidades Paraestatales Empresariales Financieras No Monetarias con Participación Estatal Mayoritaria	-	-	-	-	-	-
Fideicomisos Financieros Públicos con Participación Estatal Mayoritaria	-	-	-	-	-	-
Total del Gasto	413,773.3	534,640.6	948,413.9	913,133.5	843,041.3	35,280.4

Sistema Mexiquense de Medios Públicos
Estado Analítico del Ejercicio del Presupuesto de Egresos
Clasificación Administrativa
Del 1 de Enero al 31 de Diciembre de 2022
(Miles de Pesos)

Concepto	Egresos					Subejercicio
	Aprobado	Ampliaciones/ (Reducciones)	Modificado	Devengado	Pagado	
	1	2	3 = (1 + 2)	4	5	6 = (3 - 4)
207C0700000000 Sistema Mexiquense de Medios Públicos	413,773.3	534,640.6	948,413.9	913,133.5	843,041.3	35,280.4
Total del Gasto	413,773.3	534,640.6	948,413.9	913,133.5	843,041.3	35,280.4

Sistema Mexiquense de Medios Públicos
Estado Analítico del Ejercicio del Presupuesto de Egresos
Clasificación Administrativa
Del 1 de Enero al 31 de Diciembre de 2022
(Miles de Pesos)

Concepto	Egresos					Subejercicio
	Aprobado	Ampliaciones/ (Reducciones)	Modificado	Devengado	Pagado	
	1	2	3 = (1 + 2)	4	5	
Poder Ejecutivo	413,773.3	534,640.6	948,413.9	913,133.5	843,041.3	35,280.4
Poder Legislativo			-			-
Poder Judicial			-			-
Órganos Autónomos			-			-
Total del Gasto	413,773.3	534,640.6	948,413.9	913,133.5	843,041.3	35,280.4

Sistema Mexiquense de Medios Públicos
Estado Analítico del Ejercicio del Presupuesto de Egresos
Clasificación Funcional (Finalidad y Función)
Del 1 de Enero al 31 de Diciembre de 2022
(Miles de Pesos)

Concepto	Egresos					Subejercicio
	Aprobado	Ampliaciones/ (Reducciones)	Modificado	Devengado	Pagado	
	1	2	3 = (1 + 2)	4	5	
Gobierno	3,395.5	- 13.0	3,382.5	3,148.2	3,108.9	234.3
Legislación	-	-	-	-	-	-
Justicia	-	-	-	-	-	-
Coordinación de la Política de Gobierno	3,395.5	- 13.0	3,382.5	3,148.2	3,108.9	234.3
Relaciones Exteriores	-	-	-	-	-	-
Asuntos Financieros y Hacendarios	-	-	-	-	-	-
Seguridad Nacional	-	-	-	-	-	-
Asuntos de Orden Público y de Seguridad Interior	-	-	-	-	-	-
Otros Servicios Generales	-	-	-	-	-	-
Desarrollo Social	410,377.8	371,235.1	781,612.9	746,566.8	676,513.9	35,046.1
Protección Ambiental	-	-	-	-	-	-
Vivienda y Servicios a la Comunidad	-	-	-	-	-	-
Salud	-	-	-	-	-	-
Recreación, Cultura y Otras Manifestaciones Sociales	410,377.8	371,235.1	781,612.9	746,566.8	676,513.9	35,046.1
Educación	-	-	-	-	-	-
Protección Social	-	-	-	-	-	-
Otros Asuntos Sociales	-	-	-	-	-	-
Desarrollo Económico	-	-	-	-	-	-
Asuntos Económicos, Comerciales y Laborales en General	-	-	-	-	-	-
Agropecuaria, Silvicultura, Pesca y Caza	-	-	-	-	-	-
Combustibles y Energía	-	-	-	-	-	-
Minería, Manufacturas y Construcción	-	-	-	-	-	-
Transporte	-	-	-	-	-	-
Comunicaciones	-	-	-	-	-	-
Turismo	-	-	-	-	-	-
Ciencia, Tecnología e Innovación	-	-	-	-	-	-
Otras Industrias y Otros Asuntos Económicos	-	-	-	-	-	-
Otras no Clasificadas en Funciones Anteriores	-	163,418.5	163,418.5	163,418.5	163,418.5	-
Transacciones de la Deuda Pública / Costo Financiero de la Deuda	-	-	-	-	-	-
Transferencias, Participaciones y Aportaciones entre Diferentes Niveles y Órdenes de Gobierno	-	-	-	-	-	-
Saneamiento del Sistema Financiero	-	-	-	-	-	-
Adeudos de Ejercicios Fiscales Anteriores	-	163,418.5	163,418.5	163,418.5	163,418.5	-
Total del Gasto	413,773.3	534,640.6	948,413.9	913,133.5	843,041.3	35,280.4

Sistema Mexiquense de Medios Públicos
 Endeudamiento Neto
 Del 1 de Enero al 31 de Diciembre de 2022
 (Miles de Pesos)

Identificación de Crédito o Instrumento	Contratación/Colocación	Amortización	Endeudamiento Neto
	A	B	C = A - B
Créditos Bancarios			
			-
			-
			-
			-
			-
			-
Total Créditos Bancarios	-	-	-
Otros Instrumentos de Deuda			
			-
			-
			-
			-
			-
Total Otros Instrumentos de Deuda	-	-	-
TOTAL	-	-	-

NO Aplica

Sistema Mexiquense de Medios Públicos
 Intereses de la Deuda
 Del 1 de Enero al 31 de Diciembre de 2022
 (Miles de Pesos)

Identificación de Crédito o Instrumento	Devengado	Pagado
Créditos Bancarios		
Total de Intereses de Créditos Bancarios	-	-
Otros Instrumentos de Deuda		
Total de Intereses de Otros Instrumentos de Deuda	-	-
TOTAL	-	-

NO Aplica

Sistema Mexiquense de Medios Públicos
EGRESOS POR CAPÍTULO
(Miles de Pesos)

EGRESOS	AUTORIZADO	P R E S U P U E S T O		2 0 2 2		TOTAL AUTORIZADO	EJERCIDO	V A R I A C I Ó N	
		ASIGNADO	ASIGNACIONES Y/O AMPLIACIONES	REDUCCIONES Y/O DISMINUCIONES	IMPORTE			%	
Servicios Personales	130,322.3	139,462.7	60,443.8	29,443.8	170,462.7	158,618.9	11,843.8	6.9	
Materiales y Suministros	151,739.6	153,339.4	10,695.5	148,032.1	16,002.8	13,831.2	2,171.6	13.6	
Servicios Generales	87,684.0	100,520.0	423,554.2	99,105.3	424,968.9	407,541.7	17,427.2	4.1	
Bienes Muebles, Inmuebles e Intangibles			166,074.8	12,965.0	153,109.8	152,919.8	190.0	.1	
Deuda Pública			163,418.5		163,418.5	163,418.5	0.0	.0	
S U B T O T A L	369,745.9	393,322.1	824,186.8	289,546.2	927,962.7	896,330.1	31,632.6	3.4	
Programa de Acciones para el Desarrollo (PAD)	20,451.2	20,451.2			20,451.2	16,803.4	3,647.8	17.8	
T O T A L	390,197.1	413,773.3	824,186.8	289,546.2	948,413.9	913,133.5	35,280.4	3.7	

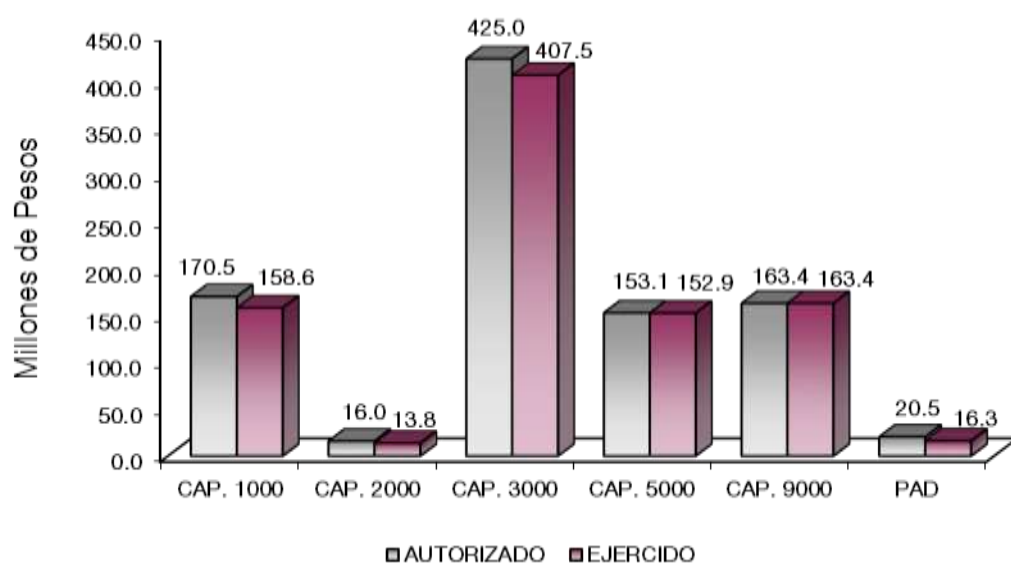

NOTAS AL PRESUPUESTO DE EGRESOS

EGRESOS

Se tuvo un presupuesto asignado de 413 millones 773.3 miles de pesos, presentando ampliaciones, cancelaciones y trasposos netos de más por 534 millones 640.6 miles de pesos, con lo que se determinó un presupuesto modificado de 948 millones 413.9 miles de pesos, de los cuales se ejercieron 913 millones 133.5 miles de pesos, obteniendo una variación de 35 millones 280.4 miles de pesos, que representó el 3.7 por ciento respecto al monto autorizado.

SERVICIOS PERSONALES

Se asignaron para este capítulo 139 millones 462.7 miles de pesos, posteriormente se dieron ampliaciones y trasposos netos de más por 31 millones de pesos, por lo que se obtuvo un modificado autorizado de 170 millones 462.7 miles de pesos, de los cuales se ejercieron 158 millones 618.9 miles de pesos, obteniendo un subejercido de 11 millones 843.8 miles de pesos, que representó el 6.9 por ciento respecto al monto autorizado.

MATERIALES Y SUMINISTROS

Se asignaron para este capítulo 153 millones 339.4 miles de pesos, posteriormente se dieron ampliaciones, cancelaciones y trasposos netos de menos por 137 millones 336.6 miles de pesos, obteniendo un presupuesto modificado por 16 millones 2.8 miles de pesos. El importe ejercido fue por 13 millones 831.2 miles de pesos, obteniendo un subejercido de 2 millones 171.6 miles de pesos, que representó el 13.6 por ciento respecto al monto autorizado.

SERVICIOS GENERALES

El presupuesto asignado para este capítulo fue de 100 millones 520 mil pesos, posteriormente se dieron ampliaciones, cancelaciones y trasposos netos de más por 324 millones 448.9 miles de pesos, obteniendo un presupuesto modificado de 424 millones 968.9 miles de pesos. De dicho importe se ejercieron 407 millones 541.7 miles de pesos, obteniendo un subejercido de 17 millones 427.2 miles de pesos, lo que representó el 4.1 por ciento respecto al monto autorizado.

BIENES MUEBLES, INMUEBLES E INTANGIBLES

Para este capítulo se dieron ampliaciones y trasposos netos por 153 millones 109.8 miles de pesos, los cuales se ejercieron 152 millones 919.8 miles de pesos, obteniendo un subejercido de 190 mil pesos, lo que representó el 0.1 por ciento respecto al monto autorizado.

DEUDA PÚBLICA

Se autorizó una ampliación por 163 millones 418.5 miles de pesos para el pago de pasivos derivados de erogaciones devengadas y pendiente de liquidar al cierre del ejercicio, los cuales se ejercieron en su totalidad.

PROGRAMA DE ACCIONES PARA EL DESARROLLO

Se autorizaron recursos por 20 millones 451.2 miles de pesos, los cuales se ejercieron 16 millones 803.4 miles de pesos, obteniendo un subejercido de 3 millones 647.8 miles de pesos, lo que representó el 17.8 por ciento respecto al monto autorizado.

CUENTA PÚBLICA DEL GOBIERNO, ORGANISMOS AUXILIARES Y AUTÓNOMOS DEL ESTADO DE MÉXICO 2022

INFORMACIÓN PRESUPUESTAL

Sistema Mexiquense de Medios Públicos
EGRESOS POR OBJETO DEL GASTO
(Miles de Pesos)

CAPÍTULO Y OBJETO DEL GASTO	PRESUPUESTO 2022						
	AUTORIZADO	ASIGNADO	ASIGNACIONES Y/O AMPLIACIONES	REDUCCIONES Y/O DISMINUCIONES	TOTAL AUTORIZADO	EJERCIDO	VARIACIÓN
SERVICIOS PERSONALES	130,322.3	139,462.7	60,443.8	29,443.8	170,462.7	158,618.9	11,843.8
Sueldo Base	41,461.8	44,116.1	28,313.7	18,995.2	53,434.6	50,780.4	2,654.2
Honorarios asimilables a salario	6,570.5	7,155.2	1,243.2		8,398.4	7,813.8	584.6
Prima por Años de Servicio	1,452.2	1,602.3	540.9	174.5	1,968.7	1,818.6	150.1
Prima de Antigüedad			1,084.6	145.9	938.7	938.7	
Prima Vacacional	3,396.4	3,396.4	45.1	38.6	3,402.9	3,402.9	
Aguinaldo	8,322.0	8,322.0	4,261.4	4,203.9	8,379.5	8,379.4	.1
Prima Dominical	70.8	75.0	5.5	23.3	57.2	53.0	4.2
Remuneraciones por Horas Extraordinarias	1,176.5	1,368.9	691.9	39.2	2,021.6	1,829.3	192.3
Compensación por Retabulación	7,453.4	8,164.1	2,378.1	430.5	10,111.7	9,400.9	710.8
Gratificación	17,264.8	18,879.1	7,359.1	786.0	25,452.2	23,837.9	1,614.3
Gratificación por Convenio	1,391.8	1,391.8	1,961.7	597.3	2,756.2	2,745.4	10.8
Gratificación por Productividad	494.3	494.3		494.3			
Aportaciones de Servicio de Salud	7,627.6	8,263.2	329.8		8,593.0	7,863.5	729.5
Aportaciones al Sistema Solidario de Reparto	5,534.3	6,000.3	366.3		6,366.6	5,835.3	531.3
Aportaciones del Sistema de Capitalización Individual	2,129.0	2,306.4	186.0		2,492.4	1,110.9	1,381.5
Aportaciones para Financiar los Gastos Generales de Administración del ISSEMyM	1,903.9	2,015.6			2,015.6	686.1	1,329.5
Aportaciones para Riesgo de Trabajo	557.0	825.5	2,813.8	7.5	3,631.8	3,363.1	268.7
Seguros y Fianzas	236.1	236.1	64.3		300.4	188.8	111.6
Cuotas para Fondo de Retiro	959.1	1,041.9	48.0		1,089.9	1,007.1	82.8
Seguro de Separación Individualizado	1,837.8	1,993.2	16.7		2,009.9	1,854.5	155.4
Liquidaciones por Indemnizaciones, por Sueldos y Salarios Caidos	423.4	423.4	589.3	620.9	391.8	391.8	
Becas para Hijos de Trabajadores Sindicalizados	607.8	690.7	329.0	7.3	1,012.4	929.5	82.9
Días Cívicos y Económicos	930.1	930.1	27.0	932.7	24.4	24.4	
Día del Maestro y del Servidor Público	2,047.1	2,047.1	215.0	2.1	2,260.0	2,260.0	
Otros Gastos Derivados de Convenio	9,394.8	10,177.7	4,935.5		15,113.2	14,330.4	782.8
Viaticos	629.7	733.0	490.7		1,223.7	1,120.5	103.2
Despensa	2,921.1	3,212.0	739.9		3,951.9	3,661.0	290.9
Reconocimiento a Servidores Públicos	86.9	86.9	5.1	18.8	73.2	73.1	.1
Estímulos por Puntualidad y Asistencia	2,264.2	2,336.5	1,242.5	827.8	2,751.2	2,679.0	72.2
Recompensas	1,177.9	1,177.9	159.7	1,098.0	239.6	239.6	
MATERIALES Y SUMINISTROS	161,739.6	153,339.4	10,696.5	148,032.1	16,002.8	13,831.2	2,171.6
Materiales y Útiles de Oficina	192.2	195.5	627.9	119.5	703.9	700.5	3.4
Enseres de Oficina	191.2	193.4	135.0	131.2	197.2	194.9	2.3
Material de Foto, Cine y Grabación	140.0	140.0	126.4	140.0	126.4	126.4	
Materiales y Útiles para el Procesamiento en Equipos y Bienes Informáticos	1,600.0	2,390.3	952.4	1,472.2	1,870.5	1,080.2	790.3
Material de Información	141,518.1	141,519.6	1.6	141,502.1	19.1	17.6	1.5
Material y Enseres de Limpieza	361.3	361.3	197.3	203.3	355.3	355.3	
Utensilios para el Servicio de Alimentación	1.8	1.8	8.5	2.1	8.2	8.2	
Materias Primas y Materiales de Producción	2,000.0	2,000.2	2,591.5	1,195.2	3,396.5	2,856.2	540.3
Vidrio y productos de vidrio	22.8	22.8	7.0	22.8	7.0	7.0	
Material Eléctrico y Electrónico	723.5	1,124.3	1,053.3	516.7	1,660.9	1,260.2	400.7
Artículos metálicos para la construcción	35.0	35.0	1.7	35.0	1.7	1.7	
Materiales Complementarios	261.2	379.2	8.1	143.3	244.0	126.0	118.0
Material de Señalización	150.0	150.0	17.0	150.0	17.0	17.0	
Árboles y Plantas de Ornato	16.0	16.4	38.3	16.0	38.7	38.3	.4
Materiales de Construcción	600.0	641.2	2,180.5	511.0	2,310.7	2,269.5	41.2
Medicinas y Productos Farmacéuticos	121.5	124.9	4.0	64.7	64.2	60.9	3.3
Materiales, Accesorios y Suministros Médicos	750.0	756.9	57.8	455.4	359.3	352.4	6.9
Combustibles, Lubricantes y Aditivos	1,483.9	1,610.6	470.0	1.0	2,079.6	1,949.5	130.1
Vestuario y Uniformes	496.0	496.0	295.8	516.7	275.1	275.1	
Prendas de Seguridad y Protección Personal	125.0	125.0	176.1	60.0	241.1	241.1	
Refacciones, Accesorios y Herramientas	50.0	66.2	405.4	45.9	425.7	409.5	16.2
Refacciones y Accesorios Menores de Edificios			44.9		44.9	44.9	
Refacciones y accesorios menores de mobiliario y equipo de administración, educación			14.0		14.0	14.0	
Refacciones y Accesorios para Equipo de Computo	350.0	381.5	262.9	307.3	337.1	305.6	31.5
Refacciones y Accesorios Menores para Equipo de Transporte	150.0	150.0	141.4	105.5	185.9	185.9	
Artículos para la Extinción de Incendios	40.0	67.9	60.6	40.0	88.5	60.6	27.9
Otros Enseres	360.1	389.4	816.1	275.2	930.3	872.7	57.6
SERVICIOS GENERALES	87,684.0	100,520.0	423,554.2	99,105.3	424,968.9	407,541.7	17,427.2
Servicio de Energía Eléctrica	5,206.3	5,806.3	1,949.3		7,755.6	7,155.7	599.9
Gas	12.2	13.1	11.8	7.2	17.7	16.6	1.1
Servicio de Agua	1,522.1	1,522.1	4.9	242.0	1,285.0	1,191.0	94.0
Servicio de Telefonía Convencional	276.6	299.5	11.7	5.6	305.6	281.9	23.7

S M M P

CAPÍTULO Y OBJETO DEL GASTO	P R E S U P U E S T O 2 0 2 2						EJERCIDO	VARIACIÓN
	AUTORIZADO	ASIGNADO	ASIGNACIONES Y/O AMPLIACIONES	REDUCCIONES Y/O DISMINUCIONES	TOTAL AUTORIZADO			
Servicio de telefonía celular	573.7	619.1		43.4	575.7	527.7	48.0	
Servicios de Radiolocalización y Telecomunicación	303.4	318.5	15.4	112.8	221.1	197.0	24.1	
Servicios de conducción de señales analógicas y digitales	3,795.5	3,795.5	26,919.2	4,189.8	26,524.9	26,524.9		
Servicios de Acceso a Internet	809.0	926.7	881.3	105.3	1,702.7	1,533.1	169.6	
Servicio Postal y Telegráfico	.9	.9	5.1	1.2	4.8	4.8		
Arrendamiento de Edificios y Locales	815.9	840.4	102.4	26.2	916.6	873.4	43.2	
Arrendamiento de equipo y bienes Informáticos	3,762.3	4,562.3	3,492.2	2,240.4	5,814.1	5,014.2	799.9	
Arrendamiento de Vehículos	6,471.8	8,221.1	2,191.1		10,412.2	8,658.8	1,753.4	
Arrendamiento de Maquinaria y Equipo	9,339.7	10,165.4	29,632.3	3,694.0	36,103.7	33,696.6	2,407.1	
Asesorías Asociadas a Convenios o Acuerdos	34,745.8	40,362.0	56,697.7	12.0	97,047.7	91,233.9	5,813.8	
Servicios estadísticos y geográficos			886.5	100.0	786.5	786.5		
Capacitación	230.5	230.5	1,812.9	94.9	1,948.5	1,948.5		
Servicios de Apoyo Administrativo y Fotocopiado	359.6	381.3	66.8	.2	447.9	419.9	28.0	
Impresiones de Documentos Oficiales para la Prestación de Servicios Públicos, Identificación, Formatos Administrativos y Fiscal	116.9	116.9	30.6	113.7	33.8	33.8		
Servicios de Impresión de Documentos Oficiales			1,726.5	1,700.0	26.5	26.5		
Servicios de Vigilancia	4,440.0	4,810.0	170.0	25.0	4,955.0	4,447.2	507.8	
Servicios Bancarios y Financieros	56.2	59.7	14.2	11.6	62.3	58.8	3.5	
Seguros y Fianzas	2,238.4	3,165.0	1,022.3		4,187.3	3,260.7	926.6	
Fletes y Maniobras			26.1		26.1	26.1		
Comisiones por ventas		53.1	259.9		313.0	259.9	53.1	
Reparación y Mantenimiento de Inmuebles	122.9	122.9	770.7	703.0	190.6	169.5	21.1	
Adaptación de locales, almacenes, bodegas y edificios	964.7	964.7	1,825.7	35.8	2,754.6	1,141.9	1,612.7	
Reparación, instalación y Mantenimiento de Bienes Informáticos Microfilmación y Tecn	180.0	180.0	32.9	165.8	47.1	47.1		
Reparación y Mantenimiento para Equipo y Redes de Tele y Radio Transmisión	2,608.1	2,608.1	15,156.1	13,463.4	4,300.8	3,577.7	723.1	
Reparación y Mantenimiento de Vehículos Terrestres, Aéreos y Lacustres	464.9	492.5	366.0	110.2	748.3	720.7	27.6	
Reparación, instalación y Mantenimiento de Maquinaria, Equipo Instrumental y Diversor	48.8	48.8	4.5	42.9	10.4	10.4		
Servicios de Lavandería, Limpieza e Higiene	2,829.7	3,133.7	2,236.5		5,370.2	5,016.8	353.4	
Servicios de Fumigación	176.0	176.0	63.2		239.2	239.2		
Gastos de Publicidad y Propaganda			113,900.0	1,774.0	112,126.0	112,125.3	.7	
Publicaciones Oficiales y de Información en General para Difusión	202.3	202.3	1,810.9	1,746.2	267.0	256.2	10.8	
Servicios de Fotografía			3.9		3.9	3.9		
Servicios de Cine y Grabación			87,228.5		87,228.5	87,228.5		
Otros Servicios de Información	1,120.0	2,129.2	1,345.6	193.1	3,281.7	2,272.5	1,009.2	
Transportación Aérea			111.5	2.5	109.0	106.1	2.9	
Gastos de Traslado por Vía Terrestre	120.5	123.7	155.8	12.7	266.8	253.5	13.3	
Gastos de alimentación en territorio nacional	24.0	24.0	41.3	22.5	42.8	36.3	6.5	
Gastos de hospedaje en territorio nacional	225.0	225.0	76.6	196.9	104.7	104.7		
Gastos de alimentación en el extranjero			138.1	77.8	60.3	31.7	28.6	
Gastos de hospedaje en el extranjero			62.6		62.6	53.9	8.7	
Otros Impuestos y Derechos	118.8	182.6	189.5	52.8	319.3	255.5	63.8	
Impuesto sobre Erogaciones por Remuneraciones al Trabajo Personal	2,503.5	2,712.2	1,875.6		4,587.8	4,379.2	208.6	
Cuotas y suscripciones	108.6	127.1	150.2	109.8	167.5	148.9	18.6	
Gastos de Servicios Menores	789.4	797.8	578.3	170.6	1,205.5	1,184.7	20.8	
Subcontratación de Servicios con Terceros			67,500.0	67,500.0				
BIENES MUEBLES, INMUEBLES E INTANGIBLES			166,074.8	12,965.0	153,109.8	152,919.8	190.0	
Derechos			165,309.8	12,965.0	152,344.8	152,344.8		
Licencia Informáticas e intelectuales			765.0		765.0	575.0	190.0	
DEUDA PÚBLICA			163,418.5		163,418.5	163,418.5		
Por el Ejercicio Inmediato Anterior			163,418.5		163,418.5	163,418.5		
SUBTOTAL	369,745.9	393,322.1	824,186.8	289,546.2	927,962.7	896,330.1	31,632.6	
INVERSIÓN PÚBLICA	20,451.2	20,451.2			20,451.2	16,803.4	3,647.8	
Programa de Acciones para el Desarrollo (PAD)	20,451.2	20,451.2			20,451.2	16,803.4	3,647.8	
T O T A L	390,197.1	413,773.3	824,186.8	289,546.2	948,413.9	913,133.5	35,280.4	

INFORMACIÓN PROGRAMÁTICA

S M P P

Sistema Mexiquense de Medios Públicos
Gasto por Categoría Programática
Del 1 de Enero al 31 de Diciembre de 2022
(Miles de Pesos)

Concepto	Egresos					Subejercicio 6=(3 - 4)
	Aprobado	Ampliaciones/ (Reducciones)	Modificado	Devengado	Pagado	
	1	2	3=(1 + 2)	4	5	
Programas	413,773.3	371,222.1	784,995.4	749,715.0	679,622.8	35,280.4
Subsidios: Sector Social y Privado o Entidades Federativas y Municipios	-	-	-	-	-	-
Sujetos a Reglas de Operación			-			-
Otros Subsidios			-			-
Desempeño de las Funciones	413,773.3	371,222.1	784,995.4	749,715.0	679,622.8	35,280.4
Prestación de Servicios Públicos	413,773.3	371,222.1	784,995.4	749,715.0	679,622.8	35,280.4
Provisión de Bienes Públicos			-			-
Planeación, Seguimiento y Evaluación de Políticas Públicas			-			-
Promoción y Fomento			-			-
Regulación y Supervisión			-			-
Funciones de las Fuerzas Armadas (Únicamente Gobierno Federal)			-			-
Específicos			-			-
Proyectos de Inversión			-			-
Administrativos y de Apoyo	-	-	-	-	-	-
Apoyo al Proceso Presupuestario y para Mejorar la Eficiencia Institucional			-			-
Apoyo a la Función Pública y al Mejoramiento de la Gestión			-			-
Operaciones Ajenas			-			-
Compromisos	-	-	-	-	-	-
Obligaciones de Cumplimiento de Resolución Jurisdiccional			-			-
Desastres Naturales			-			-
Obligaciones	-	-	-	-	-	-
Pensiones y Jubilaciones			-			-
Aportaciones a la Seguridad Social			-			-
Aportaciones a Fondos de Estabilización			-			-
Aportaciones a Fondos de Inversión y Reestructura de Pensiones			-			-
Programa de Gasto Federalizado (Gobierno Federal)	-	-	-	-	-	-
Gasto Federalizado			-			-
Participaciones a Entidades Federativas y Municipios			-			-
Costo Financiero, Deuda o Apoyos a Deudores y Ahorradores de la Banca			-			-
Adeudos de Ejercicios Fiscales Anteriores		163,418.5	163,418.5	163,418.5	163,418.5	-
Total del Gasto	413,773.3	534,640.6	948,413.9	913,133.5	843,041.3	35,280.4

El Plan de Desarrollo del Estado de México 2017-2023, es un instrumento prospectivo con una visión hacia 2030. En él se concentran las bases para la elaboración de los programas sectoriales, especiales y regionales que delinearán de manera más puntual y detallada los pasos para el cumplimiento de los objetivos establecidos, así como los planes específicos de inversión que permitirán realizar la proyección de los recursos financieros. Este esfuerzo colectivo plasma los retos y desafíos de la agenda gubernamental con un profundo sentido de responsabilidad y con el compromiso de lograr un desarrollo democrático.

SOCIAL

Programas de nueva generación para disminuir la desigualdad. El Gobierno del Estado de México considera prioritario desarrollar y conservar familias fuertes, promover el empleo y proteger el ingreso, particularmente el de las mujeres. En correspondencia con la Agenda 2030, el logro de estos propósitos influirá directa e indirectamente el cumplimiento de las metas globales que contribuirán a disminuir la pobreza y el hambre; procurarán el acceso a una vivienda y a servicios básicos adecuados; reducirán las desigualdades y la discriminación; promoverán una educación inclusiva, equitativa y de calidad, así como una vida sana y en general el bienestar. Diagnóstico: Pobreza y Hambre en el Estado de México.

GOBIERNO CAPAZ Y RESPONSABLE

El reto de los gobiernos actuales versa sobre la eficacia en solucionar los problemas endémicos que aquejan a las sociedades modernas y uno de los mayores retos es hacerlo con apego al Estado de Derecho, ya que éste aporta las normas y los valores fundamentales que rigen la convivencia social, así como los derechos y obligaciones de los actores sociales y políticos.

Sistema Mexiquense de Medios Públicos								
EGRESOS POR PILAR Y/O EJE TRANSVERSAL								
(Miles de Pesos)								
PILAR Y/O EJE TRANSVERSAL	AUTORIZADO	ASIGNADO	PRESUPUESTO 2022		TOTAL AUTORIZADO	EJERCIDO	VARIACIÓN	
			ASIGNACIONES Y/O AMPLIACIONES	REDUCCIONES Y/O DISMINUCIONES			IMPORTE	%
Social	387,036.5	410,377.8	660,671.9	289,436.8	781,612.9	746,566.8	35,046.1	4.5
Gobierno Capaz y Responsable	3,160.6	3,395.5	163,514.9	109.4	166,801.0	166,566.7	234.3	.1
T O T A L	390,197.1	413,773.3	824,186.8	289,546.2	948,413.9	913,133.5	35,280.4	3.7

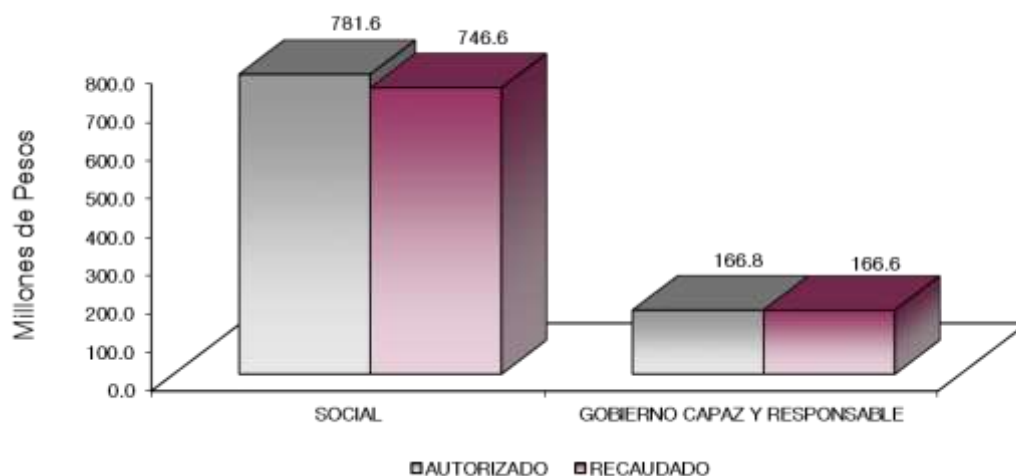

FINALIDAD

SOCIAL

DESARROLLO SOCIAL

En esta finalidad se avanzará en la provisión de servicios a la población en materia de Protección Social, Educación, Salud, Vivienda y Servicios a la Comunidad, con lo que se apoyará fundamentalmente la consecución de las Metas Nacionales México Incluyente y México con Educación de Calidad.

Los programas que desarrolló el Sistema de Radio y Televisión Mexiquense buscaron cumplir los siguientes objetivos:

Operar, diversificar y ampliar los canales de comunicación radiofónica y de televisión para difundir la cultura en la sociedad mexiquense para propiciar la identidad y solidaridad de los habitantes de la Entidad.

Los proyectos que actualmente sustentan el actuar del SRyTVM son:

- Dirección, coordinación y producción de la programación de Televisión.
- Dirección, coordinación y producción de la programación de Radio.
- Transmisión de los programas de Radio y Televisión.

Sistema Mexiquense de Medios Públicos									
EGRESOS POR PROGRAMA									
(Miles de Pesos)									
PROGRAMA	AUTORIZADO	ASIGNADO	P R E S U P U E S T O 2 0 2 2		TOTAL AUTORIZADO	EJERCIDO	VARIACIÓN		
			ASIGNACIONES Y/O AMPLIACIONES	REDUCCIONES Y/O DISMINUCIONES			IMPORTE	%	
Desarrollo de la Función Pública y Ética en el Servicio Público	3,160.8	3,395.5	96.4	109.4	3,382.5	3,148.2	234.3	6.9	
Identidad Mexiquense	387,036.3	410,377.8	660,671.9	289,436.8	781,612.9	746,566.8	35,046.1	4.5	
Previsiones para el Pago de Adeudos de Ejercicios Fiscales Anteriores			163,418.5		163,418.5	163,418.5			
TOTAL	390,197.1	413,773.3	824,186.8	289,546.2	948,413.9	913,133.5	35,280.4	3.7	

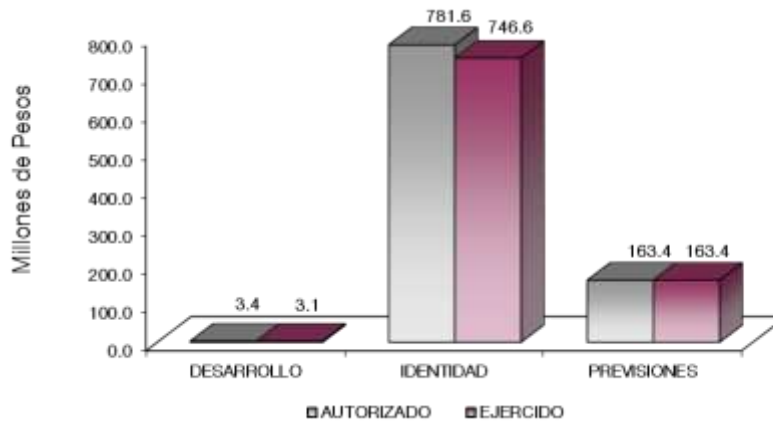

AVANCE OPERATIVO-PROGRAMÁTICO Y PRESUPUESTAL

GOBIERNO CAPAZ Y RESPONSABLE

GOBIERNO

COORDINACIÓN DE LA POLÍTICA DE GOBIERNO

01 03 04 01 DESARROLLO DE LA FUNCIÓN PÚBLICA Y ÉTICA EN EL SERVICIO PÚBLICO

01 03 04 01 01 01 FISCALIZACIÓN, CONTROL Y EVALUACIÓN INTERNA DE LA GESTIÓN PÚBLICA

Optimizar la operación del Sistema a través de acciones de control y evaluación que contribuyan al manejo eficiente de los recursos públicos, a la generación de alternativas de solución para el cumplimiento de los objetivos institucionales y a la transparencia, cuidando que el ejercicio del gasto público se efectúe con apego a la normatividad establecida para tal efecto, dando cumplimiento a las disposiciones de racionalidad, austeridad y disciplina presupuestal.

Acompañamiento en la Atención de Auditorías Practicadas por Entes Fiscalizadores Externos. Es la acción preventiva dirigida a revisar con oportunidad el seguimiento realizado por el ente fiscalizador, a las salvedades, observaciones, hallazgos y/o sugerencias y recomendaciones emitidas por entes fiscalizadores externos (SPF, ASF, OSFEM, Auditores Externos), hasta su total solventación o atención; por lo que se realizaron 2 acompañamientos, lo que representó el 100 por ciento de la meta programada.

Atención a Observaciones y Acciones de Mejora determinadas con Motivo de los Actos de Fiscalización Realizados por la Dirección General u Órgano Interno de Control. Es el seguimiento a la atención de las observaciones y acciones de mejora determinadas con motivo de los actos de fiscalización realizados por la Dirección General u Órgano Interno de Control; en este sentido se llevaron a cabo 2 atenciones a observaciones, lo que representó el 100 por ciento de la meta programada.

Atención de Acciones Derivadas de la Fiscalización Realizada por Entes Fiscalizadores Externos. Acción preventiva dirigida a revisar con oportunidad el seguimiento realizado por el ente fiscalizador, a las salvedades, observaciones, hallazgos y/o sugerencias y recomendaciones emitidas por entes fiscalizadores externos (SPF, ASF, OSFEM, Auditores Externos), hasta su total solventación o atención, por ello se realizaron 2 atenciones de acciones en el ejercicio 2022, lo que representó el 100 por ciento de la meta programada.

Participación del Órgano Interno en Reuniones que por Mandato Legal o Disposición Administrativa así lo Requiera. Son aquellas participaciones en reuniones de sesiones de órganos de gobierno, órganos colegiados y reuniones de trabajo que por mandato legal o administrativo requiera la presencia del órgano interno de control; por lo que se programaron 42 participaciones en reuniones y se realizaron durante el ejercicio 2022 un total de 43, la meta se superó en un 2.4 por ciento de lo programado inicialmente.

Participar en Testificaciones, con el Propósito de Asegurarse que los Actos Administrativos se Realizan Conforme a la Normatividad Vigente. Con el fin de establecer acciones que permitan coadyuvar al cumplimiento de los procedimientos administrativos y disposiciones legales vigentes, el Órgano Interno de Control participó en testificaciones de los actos administrativos oficiales que celebra el Organismo, se realizaron un total de 57 testificaciones en el 2022, lo que representó el 1.8 por ciento más de la meta programada.

Realizar Inspecciones a Rubros Específicos en las Dependencias, Organismos Auxiliares del Ejecutivo Estatal y en su caso Ayuntamientos, con el Propósito de Constar el Cumplimiento del Marco Normativo que lo Requiera. Se realizaron inspecciones con el objeto de verificar las operaciones, el uso de los sistemas automatizados y demás actividades que por norma ejecuten las unidades administrativas de manera preventiva, en este sentido se llevaron a cabo 76 inspecciones, lo que representó el 100 por ciento de la meta programada.

Realizar Auditorías, con el Propósito de Verificar el Cumplimiento del Marco Normativo que Regula el Funcionamiento de las Dependencias y Organismos Auxiliares del Ejecutivo Estatal y los Ayuntamientos. Con el objeto de analizar, verificar y eficientizar la aplicación de los recursos, procedimientos, programas, metas, funciones y objetivos de las unidades administrativas, en apego al marco normativo que lo regula, la toma de decisiones y mejora continua del servidor público; se realizaron 13 auditorías, logrando el 100 por ciento de la meta programada.

Realizar Evaluaciones, para Determinar el Grado de Eficacia y Eficiencia en los Procesos, así como en el Desempeño Institucional de las Dependencias y Organismos Auxiliares del Ejecutivo Estatal.

Las evaluaciones tienen el objeto de fortalecer la operación de los planes, programas, proyectos, obligaciones así como el uso eficiente de recursos públicos asignados a las unidades administrativas del Organismo, en apego a la normatividad aplicable en la materia y al cumplimiento de los objetivos establecidos, por ello se realizó 1 evaluación en el ejercicio 2022, lo que representó el 100 por ciento de la meta programada.

SOCIAL

DESARROLLO SOCIAL

RECREACIÓN, CULTURA Y OTRAS MANIFESTACIONES SOCIALES

02 04 03 01 IDENTIDAD MEXIQUENSE

02 04 03 01 01 01 DIRECCIÓN, COORDINACIÓN Y PRODUCCIÓN DE LA PROGRAMACIÓN DE TELEVISIÓN

El Sistema Mexiquense de Medios Públicos contribuye al fortalecimiento de la identidad estatal y el fomento al sentimiento de pertenencia y arraigo para promover los valores que nos definen como sociedad. La institución cumple cabalmente con su función social como medio de comunicación. Asimismo la razón fundamental de la existencia del Sistema es servir a la sociedad, recrear, conservar y promover la identidad mexiquense, al centrar todos sus esfuerzos en generar programación ágil, plural y abierta, a través de programas de impacto que impulsan la cultura, el arte y el entretenimiento.

Mexiquense Televisión se transformó y pasó de ser un canal a una televisora con tres canales, que actualmente transmite Mexiquense Televisión por la señal del 34.1, Agencia Mexiquense de Noticias (AMX) por la señal del 34.2 y 34.3 que funcionó como canal que transmitió los contenidos educativos durante la pandemia y actualmente transmite -1hr. el contenido de la Agencia Mexiquense de Noticias. Por primera vez en la historia del Sistema, se inició con la transmisión de radio por la señal de televisión y con ello se innovó al transmitir las noticias que en tiempo real acontecen en todas las regiones del Estado, cumpliendo con la misión de enlazar y proporcionar a cada zona de la entidad, un servicio de comunicación.

Siendo una de las televisoras públicas más importantes a nivel nacional por sus transmisiones en Alta Definición (HD) y con la transmisión de programación a través de 3 señales, el Sistema Mexiquense de Medios Públicos cuenta con una cobertura total por la señal abierta en todo el Estado de México y el Valle de México a través del Canal 34.1 y por sistemas de cable a través de los canales 146 de Totalplay®, 134 de Megacable®, 154 de Sky® +MexiquenseTV®, 187 Star TV® y 34 de Izzi® al resto del territorio nacional, así como en el continente americano a través del satélite SES II para Estados Unidos, sur de Canadá, el Caribe, Centro y Sudamérica, y para el resto del mundo a través de Internet, de acuerdo a los indicadores en el ejercicio 2022 se realizó un total de 13 mil 821.5 horas de transmisión.

En este proyecto, se contemplan las siguientes acciones:

Horas de Programas de Participación Ciudadana. Los programas de participación ciudadana, son aquellos que convocan la participación del teleauditorio para debatir, comentar, interactuar, proponer o solicitar información sobre los temas que se abordan, creando un vínculo entre la población del Estado de México y el mismo Organismo.

Para el año 2022 se programaron y lograron 2 mil 181 horas de programas de participación ciudadana logrando alcanzar el 100 por ciento de la meta programada, la meta se logró debido a la continuación de los programas de producción propia como “Emociónate”, “Bim Bam Bum”, “Retuit Tv”, “En la Cima con Roa”, “Ver y Creer”, “Noches en Vela”, “Historias del Más Allá”, “Esfera Pública”, “Libertas Periodismo para un México Nuevo”, “La Báscula”, “Diablos Rojos Tv”, “Deja Vu”, “Va en Serio” y “Bitácora Mexicana”.

Horas de Programas de Identidad Estatal. Los programas de identidad estatal se refieren a reportajes y/o programas de los municipios y eventos del estado, es así que se produjeron los programas: “100% Gruper”, “La Zona”, “Porque Soy Mujer”, “Genio y Figura”, “Los Colores de mi Tierra”, “Atrévete Por Ti”, “Experiencia Edomex.”, “Cóncono y Consexo”, “Pasión por el Sabor”, “Tierra de Campeones”, “Táctica Fija” y “MXQ Deportes” entre otros; con contenido que va desde la ubicación geográfica, personajes ilustres del lugar, atractivos turísticos, pasajes de su historia, etc., lo que permite a la población conocer lugares de su estado, costumbres, tradiciones y cultura, fortaleciendo de este modo la identidad vinculada con las raíces y comunidades indígenas.

Se programaron 1 mil 583.5 horas de programas de identidad estatal para el ejercicio 2022, teniendo un alcance satisfactorio de 1 mil 586.5 horas, lo que representó el 0.2 por ciento más de la meta programada.

Horas de Programas Institucionales. Son aquellos que dan énfasis en la difusión de la obra de gobierno y en las acciones que integran los 125 municipios del Estado de México, al tiempo de estrechar los vínculos del gobierno del estado con los diferentes sectores de la sociedad y dar sustento a los programas institucionales por medio de las distintas producciones propias de Televisión Mexiquense que promueven este indicador como: “Enjambre Universitario”, “Imagen Magisterial”, “Fuerza Tv”, “Las Mil y Una Notas”, “Escuelaparapadres.com”, “Destino Verde”, “Nuestra Chamba”, “Salud en Casa”, “Profesión Héroes”, “Lucha Libre”, “Red Tal/Espacio de los Medios” y “Coronavirus la Pandemia”.

Se programaron y realizaron un total de 1 mil 461 horas de programas institucionales lo que representó el 100 por ciento de la meta programada.

Horas de Programas de Noticieros. Los noticieros son parte fundamental de la programación de televisión, es por eso que se transmite la siguiente programación: “Mirada Global”, “Noticias en Fa”, “AMX con José Luis Arévalo”, “Revista Noticiosa”, “AMX Radio”, “Informativo AMX”, “Noticias #Enhorabuena”, “AMX Metropolitano”, “AMX con Carlos González”, “AMX Finanzas”, “AMX Internacional”, “Resumen #Enhorabuena”, “NotiFem”, “Domingo 7” y “Noticiero Deutsche Welle”.

La Dirección de Televisión en coordinación con la Dirección de la Agencia Mexiquense de Noticias y de la Dirección de Radio, continúa con los espacios destinados a mantener informada a la sociedad sobre el diario acontecer estatal, nacional e internacional. Las horas informativas sumaron 3 mil 886.75 horas, lo que refleja el 100 por ciento de la meta programada.

Horas de Programas Culturales. Televisión Mexiquense se caracteriza por ser una televisora de carácter cultural que difunde las diversas manifestaciones educativas, artísticas y culturales, mediante una programación que eleva el nivel cultural y educativo de la población, para el rescate, preservación, promoción y difusión del patrimonio cultural. Transmitiendo programas como: “Programas Dw Matutinos”, “Escápate”, “Cirujanos”, “Dundu”, “Serie Pandas”, “AMX Cultura2”, “Kaiser Report”, “Cartas sobre la Mesa”, “Agronoticias”, “Reporteros”, “Programa Dw semanal”, “Su Casa Edomex”, “La Lista de Erick”, “Somos México” y “Con Sabor y Saber”.

Se programaron un total de 3 mil 151.5 horas de programas culturales, y se realizaron 3 mil 152.5 horas, lo que representó el 100 por ciento de la meta programada.

02 04 03 01 01 02 DIRECCIÓN, COORDINACIÓN Y PRODUCCIÓN DE LA PROGRAMACIÓN DE RADIO

La red de radiodifusoras del Sistema Mexiquense de Medios Públicos, Mexiquense Radio, está integrada actualmente por ocho frecuencias: cinco que transmiten en Frecuencia Modulada, y tres de Amplitud Modulada; de las cuales dos (XHATL 105.5 FM Atlacomulco, XETej 1250 AM Tejupilco) funcionan como repetidoras de la programación de XEGEM 1600 A.M. Metepec.

Los contenidos de cada una de las estaciones que integran la red de radiodifusoras del Sistema, contribuyen al fortalecimiento de los diferentes vínculos al interior de la sociedad mexiquense, mediante la producción y transmisión radiofónica de una programación encaminada a valorar la identidad y pluralidad que caracteriza a la entidad mexiquense y a sus habitantes. Cumpliendo día a día con la tarea de informar el acontecer estatal, nacional e internacional en todos sus ámbitos, además de vincular a las diferentes regiones del Estado de México y del país.

La programación se distribuye en recursos de producción interna, externa, coproducciones y programas en red de Mexiquense Radio, así como espacios de música continua. Con la apertura a nuevas formas de comunicación, todas las señales cuentan con transmisión vía Internet, aplicación móvil y a través de las principales redes sociales, Twitter y Facebook; de acuerdo a los indicadores en el ejercicio 2022 se realizó un total de 48 mil 180 horas de transmisión.

Las acciones se detallan a continuación:

Horas de Programas de Participación Ciudadana. Son programas que convocan la participación de la población en forma activa en su tiempo de transmisión mediante su opinión, comentarios, peticiones o quejas. Debido a los programas de complacencias musicales, dichos programas ocupan mayor espacio en la programación de radio. Para el año 2022 se programaron 15 mil 703.13 horas de programas de participación ciudadana y se alcanzaron 15 mil 711.84 horas, lo que representó un alcance de más del 0.1 por ciento respecto a la meta programada.

Cápsulas de Identidad Estatal. Con el objeto de fortalecer el arraigo y aprecio de nuestras tradiciones y raíces, Radio Mexiquense diseñó y transmitió cápsulas de identidad estatal, incluyendo en la programación cotidiana Cápsulas Indígenas, orientadas a difundir la riqueza de culturas originarias, tales como "Indígenas", vínculo con las propias raíces y elemento de comunicación con las comunidades indígenas, parte primordial del sector rural en la entidad.

Se transmitieron 1 mil 903 cápsulas de identidad estatal, cumpliendo la meta en 0.1 por ciento más de lo programado inicialmente.

Horas de Producción de Noticieros. Con el fin de que los radioescuchas cuenten con elementos que les permitan conocer el entorno que les rodea, los noticieros se han constituido en la vía mediante la cual la población se informa y se forma opinión sobre temas de interés local, estatal, nacional e internacional, por lo cual se programaron para este ejercicio 3 mil 3.5 horas de servicio informativo, alcanzando 3 mil 12.5 horas, lo que representó el 0.3 por ciento más de la meta programada.

Cápsulas de Vinculación Social. Cápsulas producidas por la red de radiodifusoras del Sistema, que tienen como objetivo crear conciencia y/o conocimiento sobre diversos temas de interés social.

En total se produjeron 2 mil 64 cápsulas de vinculación social, cumpliendo así con el 0.3 por ciento más de la meta programada.

Horas de Producción de Programas de Vinculación Social. Los programas de vinculación social, buscan el contacto directo con la población y motivan su participación para la toma de conciencia en asuntos de interés general; como la cobertura de festivales, encuentros, ferias, congresos y festividades de carácter educativo-cultural de interés general.

En este rubro se produjeron un total de 2 mil 401.05 horas, lo que representó el 0.1 por ciento más de la meta programada.

02 04 03 01 01 03 TRANSMISIÓN DE LOS PROGRAMAS DE RADIO Y TELEVISIÓN

Con la finalidad de cumplir el objetivo de identidad mexiquense, el Sistema Mexiquense de Medios Públicos cuenta con un sistema de transmisión de señal ininterrumpida de radio y televisión la cual cubre el territorio estatal en sus 125 municipios.

Por lo que se realizaron acciones oportunas de mantenimiento, mismas que se han incrementado para prolongar el servicio y conservar en óptimas condiciones la operación de todos los equipos que conforman los diferentes sistemas de grabación y posproducción necesarios para la realización y transmisión de la programación del Sistema, es por ello que durante el 2022 se llevaron a cabo un total de 410 mantenimientos, 351 preventivos y 59 correctivos.

Trabajando de manera permanente para que el Sistema continúe siendo un medio de comunicación público, moderno, innovador y a la vanguardia en beneficio de la sociedad, a pesar de las circunstancias y los retos que se presentan en el día a día.

Contemplando las siguientes acciones:

Mantenimientos Preventivos al Equipo Técnico. Los servicios preventivos corresponden a mantenimientos efectuados de acuerdo a un programa de prevención de descomposturas o fallas ocasionadas por el constante trabajo al que son expuestos. Para el año 2022 se programaron y realizaron 351 servicios preventivos a las estaciones de Radio, Televisión y sus repetidoras, con estas acciones se logró el 100 por ciento de la meta programada.

Mantenimientos Correctivos al Equipo Técnico. Los servicios correctivos son los realizados a los equipos descompuestos por causas tales como exceso en cargas de trabajo, fallas eléctricas o desgastes normales, éstos por lo regular no son susceptibles de predecir, simplemente ocurren y es necesario realizar su reparación, por lo que se programaron y realizaron 59 servicios lo que representó el 100 por ciento de la meta anual programada.

Sistema Mexiquense de Medios Públicos													
Avance Operativo - Programático y Presupuestal													
Enero - Diciembre de 2022													
M E T A S													
PRESUPUESTO 2022													
(Miles de Pesos)													
FIN	FUN	SF	PP	SP	Pr	DESCRIPCIÓN	UNIDAD DE MEDIDA	PROGRAMADO	ALCANZADO	AVANCE %	AUTORIZADO ANUAL	EJERCIDO	%
						GOBIERNO CAPAZ Y RESPONSABLE							
						GOBIERNO							
						COORDINACIÓN DE LA POLÍTICA DE GOBIERNO							
01	03	04	01			DESARROLLO DE LA FUNCIÓN PÚBLICA Y ÉTICA EN EL SERVICIO PÚBLICO					3,382.5	3,148.2	93.1
01	03	04	01	01	01	FISCALIZACIÓN, CONTROL Y EVALUACIÓN INTERNA DE LA GESTIÓN PÚBLICA					3,382.5	3,148.2	93.1
						Acompañamiento en la Atención de Auditorias Practicadas por Entes Fiscalizadores Externos.	Acción	2	2	100			
						Atención a Observaciones y Acciones de Mejora Determinadas con Motivo de los Actos de Fiscalización Realizados por la Dirección General u Órgano Interno de Control.	Acción	2	2	100			
						Atención de Acciones Derivadas de la Fiscalización Realizada por entes Fiscalizadores Externos.	Acción	2	2	100			

S M M P

FIN	FUN	SF	PP	SP	Pr	DESCRIPCIÓN	UNIDAD DE MEDIDA	M E T A S			PRESUPUESTO 2022 (Miles de Pesos)			
								PROGRAMADO	ALCANZADO	AVANCE %	AUTORIZADO ANUAL	EJERCIDO	%	
						Participación del Órgano Interno en Reuniones que por Mandato Legal o Disposición Administrativa así lo Requiera.	Reunión	42	43	102.4				
						Participar en Testificaciones, con el Propósito de Asegurarse que los Actos Administrativos se realizan Conforme a la Normatividad Vigente.	Testificación	56	57	101.8				
						Realizar Inspecciones a Rubros Especificos en las Dependencias, Organismos Auxiliares del Ejecutivo Estatal y en su caso Ayuntamientos, con el Propósito de Constar el Cumplimiento del Marco normativo que lo Requiera	Inspección	76	76	100				
						Realizar Auditorías con el Propósito de Verificar el Cumplimiento del Marco Normativo que Regula el Funcionamiento de las Dependencias y Organismos Auxiliares del Ejecutivo Estatal y los Ayuntamientos.	Auditoría	13	13	100				
						Realizar Evaluaciones para Determinar el Grado de Eficacia y Eficiencia en los Procesos, así como el Desempeño Institucional de las Dependencias y Organismos Auxiliares del Ejecutivo Estatal.	Evaluación	1	1	100				
						SOCIAL								
						DESARROLLO SOCIAL								
						RECREACIÓN, CULTURA Y OTRAS MANIFESTACIONES SOCIALES								
02	04	03	01			IDENTIDAD MEXIQUENSE					781,612.9	746,566.8	95.5	
02	04	03	01	01	01	DIRECCIÓN, COORDINACIÓN Y PRODUCCIÓN DE LA PROGRAMACIÓN DE TELEVISIÓN					375,729.9	360,462.7	95.9	
						Horas de Programas de Participación Ciudadana	Hora	2,181	2,181	100				
						Horas de Programas de Identidad Estatal	Hora	1,583.5	1,586.5	100.2				
						Horas de Programas Institucionales	Hora	1,461	1,461	100				
						Horas de Programas de Noticieros	Hora	3,885.75	3,886.75	100				
						Horas de Programas Culturales	Hora	3,151.5	3,152.5	100				
02	04	03	01	01	02	DIRECCIÓN, COORDINACIÓN Y PRODUCCIÓN DE LA PROGRAMACIÓN DE RADIO					325,406.9	314,711.3	96.7	
						Horas de Programas de Participación Ciudadana	Hora	15,703.13	15,711.84	100.1				
						Cápsulas de Identidad Estatal	Cápsula	1,901.4	1,903	100.1				
						Horas de Producción de Noticieros	Hora	3,003.5	3,012.5	100.3				
						Cápsulas de Vinculación Social	Cápsula	2,058.6	2,064	100.3				
						Horas de Producción de Programas de Vinculación Social	Hora	2,399.55	2,401.05	100.1				
02	04	03	01	01	03	TRANSMISIÓN DE LOS PROGRAMAS DE RADIO Y TELEVISIÓN					80,476.1	71,392.8	88.7	
						Mantenimientos Preventivos al Equipo Técnico	Servicio	351	351	100				
						Mantenimientos Correctivos al Equipo Técnico	Servicio	59	59	100				
						GOBIERNO CAPAZ Y RESPONSABLE								
						OTROS NO CLASIFICADOS EN FUNCIONES ANTERIORES								
04	04	01	01			PREVISIÓN PARA EL PAGO DE ADEUDOS DE EJERCICIOS FISCALES ANTERIORES					163,418.5	163,418.5	100.0	
04	04	01	01	01	01	PASIVOS DERIVADOS DE EROGACIONES DEVENGADAS Y PENDIENTES DE EJERCICIOS ANTERIORES					163,418.5	163,418.5	100.0	
						Registro de Pago de Adeudos de Ejercicios Anteriores.	Documento	1	1	100				
T O T A L											948,413.9	913,133.5	96.3	
											=====	=====		

ANEXOS ESTABLECIDOS EN DIFERENTES ORDENAMIENTOS

Relación de Bienes Inmuebles que Componen el Patrimonio
Cuenta Pública 2022
(Miles de Pesos)

Ente Público: Sistema Mexiquense de Medios Públicos

Código	Descripción de Bienes Inmuebles	* Valor en Libros
	Terrenos	4,296.9
	Edificios	60,437.1
	T O T A L	64,734.0

Relación de Bienes Muebles que Componen el Patrimonio
Cuenta Pública 2022
(Miles de Pesos)

Ente Público: Sistema Mexiquense de Medios Públicos

Código	Descripción de Bienes Muebles	Valor en Libros
	Mobiliario y Equipo de Administración	21,654.5
	Equipo de Transporte	17,492.4
	Maquinaria, otros Equipos y Herramientas	403,544.3
	Colecciones, Obras de Arte y Objetos Valiosos	143.7
	T O T A L	442,834.9

Sistema Mexiquense de Medios Públicos
Cuenta Pública 2022
Relación de Cuentas Bancarias Productivas Específicas

Fondo, Programa o Convenio	Datos de la Cuenta Bancaria	
	Institución Bancaria	Número de Cuentas *
SERVICIOS PERSONALES	BANCO MERCANTIL DEL NORTE S.A.	356
PROVEEDORES	BANCO MERCANTIL DEL NORTE S.A.	476
INGRESOS	BANCO MERCANTIL DEL NORTE S.A.	615
SERVICIOS PROFESIONALES	BANCO MERCANTIL DEL NORTE S.A.	454
PAD	BANCO MERCANTIL DEL NORTE S.A.	541

FORMATOS PARA EL CUMPLIMIENTO
DE LA LEY DE DISCIPLINA FINANCIERA
DE LAS ENTIDADES FEDERATIVAS
Y LOS MUNICIPIOS

S M M P

Sistema Mexiquense de Medios Públicos					
Estado de Situación Financiera Detallado - LDF					
Al 31 de Diciembre de 2022 y 2021					
(Cifras en Miles de Pesos)					
Concepto	2022	2021	Concepto	2022	2021
ACTIVO			PASIVO		
Activo Circulante			Pasivo Circulante		
a. Efectivo y Equivalentes (a=a1+a2+a3+a4+a5+a6+a7)	2,928.7	9,785.2	a. Cuentas por Pagar a Corto Plazo (a=a1+a2+a3+a4+a5+a6+a7+a8+a9)	83,432.9	171,757.0
a1) Efectivo			a1) Servicios Personales por Pagar a Corto Plazo		
a2) Bancos/Tesorería	2,928.7	9,785.2	a2) Proveedores por Pagar a Corto Plazo	80,185.1	168,508.3
a3) Bancos/Dependencias y Otros			a3) Contratistas por Obras Públicas por Pagar a Corto Plazo		
a4) Inversiones Temporales (Hasta 3 meses)			a4) Participaciones y Aportaciones por Pagar a Corto Plazo		
a5) Fondos con Afectación Específica			a5) Transferencias Otorgadas por Pagar a Corto Plazo		
a6) Depósitos de Fondos de Terceros en Garantía y/o Administración			a6) Intereses, Comisiones y Otros Gastos de la Deuda Pública por Pagar a Corto Plazo		
a7) Otros Efectivos y Equivalentes			a7) Retenciones y Contribuciones por Pagar a Corto Plazo	3,247.8	3,248.7
b. Derechos a Recibir Efectivo o Equivalentes (b=b1+b2+b3+b4+b5+b6+b7)	17,300.0	3,804.2	a8) Devoluciones de la Ley de Ingresos por Pagar a Corto Plazo		
b1) Inversiones Financieras de Corto Plazo	11,610.2		a9) Otras Cuentas por Pagar a Corto Plazo		
b2) Cuentas por Cobrar a Corto Plazo	5,632.0	3,798.7	b. Documentos por Pagar a Corto Plazo (b=b1+b2+b3)	0.0	0.0
b3) Deudores Diversos por Cobrar a Corto Plazo	57.8	5.5	b1) Documentos Comerciales por Pagar a Corto Plazo		
b4) Ingresos por Recuperar a Corto Plazo			b2) Documentos con Contratistas por Obras Públicas por Pagar a Corto Plazo		
b5) Deudores por Anticipos de la Tesorería a Corto Plazo			b3) Otros Documentos por Pagar a Corto Plazo		
b6) Préstamos Otorgados a Corto Plazo			c. Porción a Corto Plazo de la Deuda Pública a Largo Plazo (c=c1+c2)	0.0	0.0
b7) Otros Derechos a Recibir Efectivo o Equivalentes a Corto Plazo			c1) Porción a Corto Plazo de la Deuda Pública		
c. Derechos a Recibir Bienes o Servicios (c=c1+c2+c3+c4+c5)	0.0	0.0	c2) Porción a Corto Plazo de Arrendamiento Financiero		
c1) Anticipo a Proveedores por Adquisición de Bienes y Prestación de Servicios a Corto Plazo			d. Títulos y Valores a Corto Plazo		
c2) Anticipo a Proveedores por Adquisición de Bienes Inmuebles y Muebles a Corto Plazo			e. Pasivos Diferidos a Corto Plazo (e=e1+e2+e3)	0.0	0.0
c3) Anticipo a Proveedores por Adquisición de Bienes Intangibles a Corto Plazo			e1) Ingresos Cobrados por Adelantado a Corto Plazo		
c4) Anticipo a Contratistas por Obras Públicas a Corto Plazo			e2) Intereses Cobrados por Adelantado a Corto Plazo		
c5) Otros Derechos a Recibir Bienes o Servicios a Corto Plazo			e3) Otros Pasivos Diferidos a Corto Plazo		
d. Inventarios (d=d1+d2+d3+d4+d5)	3,647.8	14,980.0	f. Fondos y Bienes de Terceros en Garantía y/o Administración a Corto Plazo (f=f1+f2+f3+f4+f5+f6)	0.0	0.0
d1) Inventario de Mercancías para Venta			f1) Fondos en Garantía a Corto Plazo		
d2) Inventario de Mercancías Terminadas			f2) Fondos en Administración a Corto Plazo		
d3) Inventario de Mercancías en Proceso de Elaboración			f3) Fondos Contingentes a Corto Plazo		
d4) Inventario de Materias Primas, Materiales y Suministros para Producción			f4) Fondos de Fideicomisos, Mandatos y Contratos Análogos a Corto Plazo		
d5) Bienes en Tránsito	3,647.8	14,980.0	f5) Otros Fondos de Terceros en Garantía y/o Administración a Corto Plazo		
e. Almacenes			f6) Valores y Bienes en Garantía a Corto Plazo		
f. Estimación por Pérdida o Deterioro de Activos Circulantes (f=f1+f2)	0.0	0.0	g. Provisiones a Corto Plazo (g=g1+g2+g3)	0.0	0.0
f1) Estimaciones para Cuentas Incobrables por Derechos a Recibir Efectivo o Equivalentes			g1) Provisión para Demandas y Juicios a Corto Plazo		
f2) Estimación por Deterioro de Inventarios			g2) Provisión para Contingencias a Corto Plazo		
g. Otros Activos Circulantes (g=g1+g2+g3+g4)	0.0	0.0	g3) Otras Provisiones a Corto Plazo		
g1) Valores en Garantía			h. Otros Pasivos a Corto Plazo (h=h1+h2+h3)	0.0	0.0
g2) Bienes en Garantía (excluye depósitos de fondos)			h1) Ingresos por Clasificar		
g3) Bienes Derivados de Embargos, Decomisos, Aseguramientos y Dación en Pago			h2) Recaudación por Participar		
g4) Adquisición con Fondos de Terceros			h3) Otros Pasivos Circulantes		
IA. Total de Activos Circulantes (IA = a + b + c + d + e + f + g)	23,876.5	28,569.4	IIA. Total de Pasivos Circulantes (IIA = a + b + c + d + e + f + g + h)	83,432.9	171,757.0
Activo No Circulante			Pasivo No Circulante		
a. Inversiones Financieras a Largo Plazo			a. Cuentas por Pagar a Largo Plazo		
b. Derechos a Recibir Efectivo o Equivalentes a Largo Plazo			b. Documentos por Pagar a Largo Plazo		
c. Bienes Inmuebles, Infraestructura y Construcciones en Proceso	64,734.0	64,734.0	c. Deuda Pública a Largo Plazo		
d. Bienes Muebles	442,834.9	427,416.1	d. Pasivos Diferidos a Largo Plazo		
e. Activos Intangibles			e. Fondos y Bienes de Terceros en Garantía y/o en Administración a Largo Plazo		
f. Depreciación, Deterioro y Amortización Acumulada de Bienes	-313,923.0	-302,374.7	f. Provisiones a Largo Plazo		
g. Activos Diferidos	161.5	161.5	IB. Total de Pasivos No Circulantes (IB = a + b + c + d + e + f)	0.0	0.0
h. Estimación por Pérdida o Deterioro de Activos no Circulantes			II. Total del Pasivo (II = IIA + IB)	83,432.9	171,757.0
i. Otros Activos no Circulantes			HACIENDA PÚBLICA/PATRIMONIO		
IB. Total de Activos No Circulantes (IB = a + b + c + d + e + f + g + h + i)	193,807.4	189,936.9	IIIA. Hacienda Pública/Patrimonio Contribuido (IIIA = a + b + c)	71,751.1	71,751.1
I. Total del Activo (I = IA + IB)	217,683.9	218,506.3	a. Aportaciones	71,751.1	71,751.1
			b. Donaciones de Capital		
			c. Actualización de la Hacienda Pública/Patrimonio		
			IIIB. Hacienda Pública/Patrimonio Generado (IIIB = a + b + c + d + e)	62,499.9	-25,001.8
			a. Resultados del Ejercicio (Ahorro/ Desahorro)	87,501.7	-27,046.1
			b. Resultados de Ejercicios Anteriores	-29,223.0	-2,176.9
			c. Revalúos	4,221.2	4,221.2
			d. Reservas		
			e. Rectificaciones de Resultados de Ejercicios Anteriores		
			IIIC. Exceso o Insuficiencia en la Actualización de la Hacienda Pública/Patrimonio (IIIC=a+b)	0.0	0.0
			a. Resultado por Posición Monetaria		
			b. Resultado por Tenencia de Activos no Monetarios		
			III. Total Hacienda Pública/Patrimonio (III = IIIA + IIIB + IIIC)	134,251.0	46,749.3
			IV. Total del Pasivo y Hacienda Pública/Patrimonio (IV = II + III)	217,683.9	218,506.3

CUENTA PÚBLICA DEL GOBIERNO, ORGANISMOS AUXILIARES Y AUTÓNOMOS DEL ESTADO DE MÉXICO 2022

Sistema Mexiquense de Medios Públicos Informe Analítico de la Deuda Pública y Otros Pasivos - LDF Al 31 de Diciembre de 2021 y 2022							
Denominación de la Deuda Pública y Otros Pasivos (c)	Saldo al 31 de Diciembre de 2021 (d)	Disposiciones del Período (e)	Amortizaciones del Período (f)	Revaluaciones, Reclasificaciones y Otros Ajustes (g)	Saldo Final del Período (h) h=d+e-f+g	Pago de Intereses del Período (i)	Pago de Comisiones y demás Costos Asociados Durante el Período (j)
1. Deuda Pública (1=A+B)	0.0	0.0	0.0	0.0	0.0	0.0	
A. Corto Plazo (A=a1+a2+a3)	0.0	0.0	0.0	0.0	0.0	0.0	
a1) Instituciones de Crédito							
a2) Títulos y Valores							
a3) Arrendamientos Financieros							
B. Largo Plazo (B=b1+b2+b3)	0.0	0.0	0.0	0.0	0.0	0.0	
b1) Instituciones de Crédito							
b2) Títulos y Valores							
b3) Arrendamientos Financieros							
2. Otros Pasivos	171,757.0				83,432.9		
3. Total de la Deuda Pública y Otros Pasivos (3=1+2)	171,757.0	0.0	0.0	0.0	83,432.9		
4. Deuda Contingente 1 (Informativo)	0.0	0.0	0.0	0.0	0.0		
A. Deuda Contingente 1							
B. Deuda Contingente 2							
C. Deuda Contingente XX							
5. Valor de Instrumentos Bono Cupón Cero 2 (Informativo)	0.0	0.0	0.0	0.0	0.0		
A. Instrumento Bono Cupón Cero 1							
B. Instrumento Bono Cupón Cero 2							
C. Instrumento Bono Cupón Cero XX							

1 Se refiere a cualquier Financiamiento sin fuente o garantía de pago definida, que sea asumida de manera solidaria o subsidiaria por las Entidades Federativas con sus Municipios, organismos descentralizados y empresas de participación estatal mayoritaria y fideicomisos, locales o municipales, y por los Municipios con sus respectivos organismos descentralizados y empresas de participación municipal mayoritaria.

2 Se refiere al valor del Bono Cupón Cero que respalda el pago de los créditos asociados al mismo (Activo).

Obligaciones a Corto Plazo (k)	Monto Contratado (l)	Plazo Pactado (m)	Tasa de Interés (n)	Comisiones y Costos Relacionados (o)	Tasa Efectiva (p)
6. Obligaciones a Corto Plazo (Informativo)					
A. Crédito 1					
B. Crédito 2					
C. Crédito XX					

S M M P

Sistema Mexiquense de Medios Públicos										
Informe Analítico de Obligaciones Diferentes de Financiamientos										
Al 31 de Diciembre de 2022										
(Miles de Pesos)										
Denominación de las Obligaciones Diferentes de Financiamiento (c)	Fecha del Contrato (d)	Fecha de Inicio de Operación del Proyecto (e)	Fecha de Vencimiento (f)	Monto de la Inversión Pactado (g)	Plazo Pactado (h)	Monto Promedio Mensual del Pago de la Contraprestación (i)	Monto Promedio Mensual del Pago de la Contraprestación Correspondiente al Pago de Inversión (j)	Monto Pagado de la Inversión al XX de XXXX de 20XX (k)	Monto Pagado de la Inversión Actualizado al XX de XXXX de 20XX (l)	Saldo Pendiente por Pagar de la Inversión al XX de XXXX de 20XX (m = g - l)
A. Asociaciones Público Privadas (APP's) (A=a+b+c+d)				0.0		0.0	0.0			0.0
a) APP 1										0.0
b) APP 2										0.0
c) APP 3										0.0
d) APP XX										0.0
B. Otros Instrumentos (B=a+b+c+d)				0.0		0.0	0.0			0.0
a) Otro Instrumento 1										0.0
b) Otro Instrumento 2										0.0
c) Otro Instrumento 3										0.0
d) Otro Instrumento XX										0.0
C. Total de Obligaciones Diferentes de Financiamiento (C=A+B)				0.0		0.0	0.0			0.0

Sistema Mexiquense de Medios Públicos
Balance Presupuestario
Del 1 de Enero al 31 de Diciembre de 2022
(Miles de Pesos)

Concepto	Estimado / Aprobado	Devengado	Recaudado / Pagado
A. Ingresos Totales (A = A1+A2+A3)	413,773.3	928,384.8	928,384.8
A1. Ingresos de Libre Disposición	413,773.3	844,951.9	844,951.9
A2. Transferencias Federales Etiquetadas			
A3. Financiamiento Neto		83,432.9	83,432.9
B. Egresos Presupuestarios¹ (B = B1+B2)	413,773.3	913,133.5	843,041.3
B1. Gasto No Etiquetado (sin incluir Amortización de la Deuda Pública)	413,773.3	913,133.5	843,041.3
B2. Gasto Etiquetado (sin incluir Amortización de la Deuda Pública)			
C. Remanentes del Ejercicio Anterior (C = C1 + C2)	0.0	9,785.1	9,785.1
C1. Remanentes de Ingresos de Libre Disposición Aplicados en el Período		9,785.1	9,785.1
C2. Remanentes de Transferencias Federales Etiquetadas Aplicados en el Período			
I. Balance Presupuestario (I = A – B + C)	0.0	25,036.4	95,128.6
II. Balance Presupuestario sin Financiamiento Neto (II = I - A3)	0.0	-58,396.5	11,695.7
III. Balance Presupuestario sin Financiamiento Neto y sin Remanentes del Ejercicio Anterior (III= II - C)	0.0	-68,181.6	1,910.6

Concepto	Aprobado	Devengado	Pagado
E. Intereses, Comisiones y Gastos de la Deuda (E = E1+E2)	0.0	0.0	0.0
E1. Intereses, Comisiones y Gastos de la Deuda con Gasto No Etiquetado			
E2. Intereses, Comisiones y Gastos de la Deuda con Gasto Etiquetado			
IV. Balance Primario (IV = III + E)	0.0	-68,181.6	1,910.6

Concepto	Estimado/ Aprobado	Devengado	Recaudado / Pagado
F. Financiamiento (F = F1 + F2)	0.0	0.0	0.0
F1. Financiamiento con Fuente de Pago de Ingresos de Libre Disposición			
F2. Financiamiento con Fuente de Pago de Transferencias Federales Etiquetadas			
G. Amortización de la Deuda (G = G1 + G2)	0.0	0.0	0.0
G1. Amortización de la Deuda Pública con Gasto No Etiquetado			
G2. Amortización de la Deuda Pública con Gasto Etiquetado			
A3. Financiamiento Neto (A3 = F – G)	0.0	0.0	0.0

Concepto	Estimado/ Aprobado	Devengado	Recaudado / Pagado
A1. Ingresos de Libre Disposición	413,773.3	844,951.9	844,951.9
A3.1 Financiamiento Neto con Fuente de Pago de Ingresos de Libre Disposición (A3.1 = F1 – G1)	0.0	83,432.9	83,432.9
F1. Financiamiento con Fuente de Pago de Ingresos de Libre Disposición		83,432.9	83,432.9
G1. Amortización de la Deuda Pública con Gasto No Etiquetado			
B1. Gasto No Etiquetado (sin incluir Amortización de la Deuda Pública)	413,773.3	913,133.5	843,041.3
C1. Remanentes de Ingresos de Libre Disposición Aplicados en el Período		9,785.1	9,785.1
V. Balance Presupuestario de Recursos Disponibles (V = A1 + A3.1 – B1 + C1)	0.0	25,036.4	95,128.6
VI. Balance Presupuestario de Recursos Disponibles sin Financiamiento Neto (VI = V – A3.1)	0.0	-58,396.5	11,695.7

Concepto	Estimado/ Aprobado	Devengado	Recaudado / Pagado
A2. Transferencias Federales Etiquetadas			
A3.2 Financiamiento Neto con Fuente de Pago de Transferencias Federales Etiquetadas (A3.2 = F2 – G2)	0.0	0.0	0.0
F2. Financiamiento con Fuente de Pago de Transferencias Federales Etiquetadas			
G2. Amortización de la Deuda Pública con Gasto Etiquetado			
B2. Gasto Etiquetado (sin incluir Amortización de la Deuda Pública)	0.0	0.0	0.0
C2. Remanentes de Transferencias Federales Etiquetadas Aplicados en el Período			
VII. Balance Presupuestario de Recursos Etiquetados (VII = A2 + A3.2 – B2 + C2)	0.0	0.0	0.0
VIII. Balance Presupuestario de Recursos Etiquetados sin Financiamiento Neto (VIII = VII – A3.2)	0.0	0.0	0.0

S M M P

Sistema Mexiquense de Medios Públicos Estado Analítico de Ingresos Detallado - LDF Del 1 de Enero al 31 de Diciembre de 2022 (Miles de Pesos)						
Concepto	Ingreso					Diferencia
	Estimado	Ampliaciones/ (Reducciones)	Modificado	Devengado	Recaudado	
Ingresos de Libre Disposición						
A. Impuestos			0.0			0.0
B. Cuotas y Aportaciones de Seguridad Social			0.0			0.0
C. Contribuciones de Mejoras			0.0			0.0
D. Derechos			0.0			0.0
E. Productos			0.0	940.0	940.0	940.0
F. Aprovechamientos			0.0			0.0
G. Ingresos por Ventas de Bienes y Servicios	44,576.2	-10,881.9	33,694.3	11,945.2	11,945.2	-32,631.0
H. Participaciones (H=h1+h2+h3+h4+h5+h6+h7+h8+h9+h10+h11)	0.0	0.0	0.0	0.0	0.0	0.0
h1) Fondo General de Participaciones			0.0			0.0
h2) Fondo de Fomento Municipal			0.0			0.0
h3) Fondo de Fiscalización y Recaudación			0.0			0.0
h4) Fondo de Compensación			0.0			0.0
h5) Fondo de Extracción de Hidrocarburos			0.0			0.0
h6) Impuesto Especial Sobre Producción y Servicios			0.0			0.0
h7) 0.136% de la Recaudación Federal Participable			0.0			0.0
h8) 3.17% Sobre Extracción de Petróleo			0.0			0.0
h9) Gasolinas y Diésel			0.0			0.0
h10) Fondo del Impuesto Sobre la Renta			0.0			0.0
h11) Fondo de Estabilización de los Ingresos de las Entidades Federativas			0.0			0.0
I. Incentivos Derivados de la Colaboración Fiscal (I=i1+i2+i3+i4+i5)	0.0	0.0	0.0	0.0	0.0	0.0
i1) Tenencia o Uso de Vehículos			0.0			0.0
i2) Fondo de Compensación ISAN			0.0			0.0
i3) Impuesto Sobre Automóviles Nuevos			0.0			0.0
i4) Fondo de Compensación de Repecos-Intermedios			0.0			0.0
i5) Otros Incentivos Económicos			0.0			0.0
J. Transferencias	369,197.1	382,104.0	751,301.1	841,851.8	841,851.8	472,654.7
K. Convenios	0.0	0.0	0.0	0.0	0.0	0.0
k1) Otros Convenios y Subsidios			0.0			0.0
L. Otros Ingresos de Libre Disposición (L=l1+l2)	0.0	0.0	0.0	0.0	0.0	0.0
l1) Participaciones en Ingresos Locales			0.0			0.0
l2) Otros Ingresos de Libre Disposición			0.0			0.0
I. Total de Ingresos de Libre Disposición (I=A+B+C+D+E+F+G+H+I+J+K+L)	413,773.3	371,222.1	784,995.4	854,737.0	854,737.0	440,963.7
Ingresos Excedentes de Ingresos de Libre Disposición			0.0			0.0
Transferencias Federales Etiquetadas			0.0			0.0
A. Aportaciones (A=a1+a2+a3+a4+a5+a6+a7+a8)	0.0	0.0	0.0	0.0	0.0	0.0
a1) Fondo de Aportaciones para la Nómina Educativa y Gasto Operativo			0.0			0.0
a2) Fondo de Aportaciones para los Servicios de Salud			0.0			0.0
a3) Fondo de Aportaciones para la Infraestructura Social			0.0			0.0
a4) Fondo de Aportaciones para el Fortalecimiento de los Municipios y de las Demarcaciones Territoriales del Distrito Federal			0.0			0.0
a5) Fondo de Aportaciones Múltiples			0.0			0.0
a6) Fondo de Aportaciones para la Educación Tecnológica y de Adultos			0.0			0.0
a7) Fondo de Aportaciones para la Seguridad Pública de los Estados y del Distrito Federal			0.0			0.0
a8) Fondo de Aportaciones para el Fortalecimiento de las Entidades Federativas			0.0			0.0
B. Convenios (B=b1+b2+b3+b4)	0.0	0.0	0.0	0.0	0.0	0.0
b1) Convenios de Protección Social en Salud			0.0			0.0
b2) Convenios de Descentralización			0.0			0.0
b3) Convenios de Reasignación			0.0			0.0
b4) Otros Convenios y Subsidios			0.0			0.0
C. Fondos Distintos de Aportaciones (C=c1+c2)	0.0	0.0	0.0	0.0	0.0	0.0
c1) Fondo para Entidades Federativas y Municipios Productores de Hidrocarburos			0.0			0.0
c2) Fondo Minero			0.0			0.0
D. Transferencias, Subsidios y Subvenciones, y Pensiones y Jubilaciones			0.0			0.0
E. Otras Transferencias Federales Etiquetadas			0.0			0.0
II. Total de Transferencias Federales Etiquetadas (II = A + B + C + D + E)	0.0	0.0	0.0	0.0	0.0	0.0
III. Ingresos Derivados de Financiamientos (III = A)	0.0	163,418.5	163,418.5	83,432.9	83,432.9	83,432.9
A. Ingresos Derivados de Financiamientos		163,418.5	163,418.5	83,432.9	83,432.9	83,432.9
IV. Total de Ingresos (IV = I + II + III)	413,773.3	534,640.6	948,413.9	938,169.9	938,169.9	524,396.6
Datos Informativos						
1. Ingresos Derivados de Financiamientos con Fuente de Pago de Ingresos de Libre Disposición			0.0			0.0
2. Ingresos Derivados de Financiamientos con Fuente de Pago de Transferencias Federales Etiquetadas			0.0			0.0
3. Ingresos Derivados de Financiamientos (3 = 1 + 2)	0.0	0.0	0.0	0.0	0.0	0.0

CUENTA PÚBLICA DEL GOBIERNO, ORGANISMOS AUXILIARES Y AUTÓNOMOS DEL ESTADO DE MÉXICO 2022

Sistema Mexiquense de Medios Públicos						
Estado Analítico del Ejercicio del Presupuesto de Egresos Detallado						
Clasificación por Objeto del Gasto (Capítulo y Concepto)						
Del 1 de Enero al 31 de Diciembre de 2022						
(Miles de Pesos)						
Concepto	Egresos					Subejercicio
	Aprobado	Ampliaciones/ (Reducciones)	Modificado	Devengado	Pagado	
I. Gasto No Etiquetado (I=A+B+C+D+E+F+G+H+I)	413,773.3	534,640.6	948,413.9	913,133.5	843,041.3	35,280.4
A. Servicios Personales (A=a1+a2+a3+a4+a5+a6+a7)	139,462.7	31,000.0	170,462.7	158,618.9	155,754.0	11,843.8
a1) Remuneraciones al Personal de Carácter Permanente	44,116.1	9,318.5	53,434.6	50,780.4	50,780.4	2,654.2
a2) Remuneraciones al Personal de Carácter Transitorio	7,155.2	1,243.3	8,398.5	7,813.8	7,813.8	584.7
a3) Remuneraciones Adicionales y Especiales	43,693.9	11,394.7	55,088.6	52,406.2	52,406.2	2,682.4
a4) Seguridad Social	19,647.2	3,752.6	23,399.8	19,047.7	19,047.7	4,352.1
a5) Otras Prestaciones Sociales y Económicas	21,249.0	5,828.2	27,077.2	25,579.1	24,685.7	1,498.1
a6) Previsiones	0.0	0.0	0.0	0.0	0.0	0.0
a7) Pago de Estímulos a Servidores Públicos	3,601.3	-537.3	3,064.0	2,991.7	1,020.2	72.3
B. Materiales y Suministros (B=b1+b2+b3+b4+b5+b6+b7+b8+b9)	153,339.4	-137,336.6	16,002.8	13,831.2	11,078.9	2,171.6
b1) Materiales de Administración, Emisión de Documentos y Artículos Oficiales	144,800.0	-141,527.9	3,272.1	2,474.9	2,082.1	797.2
b2) Alimentos y Utensilios	1.8	6.4	8.2	8.2	8.2	0.0
b3) Materias Primas y Materiales de Producción y Comercialización	2,000.1	1,396.3	3,396.4	2,856.2	1,438.9	540.2
b4) Materiales y Artículos de Construcción y de Reparación	2,369.0	1,911.2	4,280.2	3,719.7	2,863.0	560.5
b5) Productos Químicos, Farmacéuticos y de Laboratorio	881.8	-458.3	423.5	413.2	413.2	10.3
b6) Combustibles, Lubricantes y Aditivos	1,610.6	469.1	2,079.7	1,949.5	1,949.5	130.2
b7) Vestuario, Blancos, Prendas de Protección y Artículos Deportivos	621.0	-104.7	516.3	516.2	495.3	0.1
b8) Materiales y Suministros Para Seguridad	0.0	0.0	0.0	0.0	0.0	0.0
b9) Herramientas, Refacciones y Accesorios Menores	1,055.1	971.3	2,026.4	1,893.3	1,828.7	133.1
C. Servicios Generales (C=c1+c2+c3+c4+c5+c6+c7+c8+c9)	100,520.0	324,448.9	424,968.9	407,541.7	352,757.5	17,427.2
c1) Servicios Básicos	13,301.8	25,091.3	38,393.1	37,432.7	23,333.5	960.4
c2) Servicios de Arrendamiento	23,789.2	29,457.4	53,246.6	48,243.0	41,437.2	5,003.6
c3) Servicios Profesionales, Científicos, Técnicos y Otros Servicios	45,900.7	59,345.2	105,245.9	98,896.3	95,963.9	6,349.6
c4) Servicios Financieros, Bancarios y Comerciales	3,277.8	1,310.8	4,588.6	3,605.4	3,066.1	983.2
c5) Servicios de Instalación, Reparación, Mantenimiento y Conservación	7,726.7	5,934.5	13,661.2	10,923.3	8,216.9	2,737.9
c6) Servicios de Comunicación Social y Publicidad	2,331.5	200,575.6	202,907.1	201,886.4	175,168.8	1,020.7
c7) Servicios de Traslado y Viáticos	372.7	273.6	646.3	586.2	515.3	60.1
c8) Servicios Oficiales	0.0	0.0	0.0	0.0	0.0	0.0
c9) Otros Servicios Generales	3,819.6	2,460.5	6,280.1	5,968.4	5,055.8	311.7
D. Transferencias, Asignaciones, Subsidios y Otras Ayudas (D=d1+d2+d3+d4+d5+d6+d7+d8+d9)	0.0	0.0	0.0	0.0	0.0	0.0
d1) Transferencias Internas y Asignaciones al Sector Público	0.0	0.0	0.0	0.0	0.0	0.0
d2) Transferencias al Resto del Sector Público	0.0	0.0	0.0	0.0	0.0	0.0
d3) Subsidios y Subvenciones	0.0	0.0	0.0	0.0	0.0	0.0
d4) Ayudas Sociales	0.0	0.0	0.0	0.0	0.0	0.0
d5) Pensiones y Jubilaciones	0.0	0.0	0.0	0.0	0.0	0.0
d6) Transferencias a Fideicomisos, Mandatos y Otros Análogos	0.0	0.0	0.0	0.0	0.0	0.0
d7) Transferencias a la Seguridad Social	0.0	0.0	0.0	0.0	0.0	0.0
d8) Donativos	0.0	0.0	0.0	0.0	0.0	0.0
d9) Transferencias al Exterior	0.0	0.0	0.0	0.0	0.0	0.0
E. Bienes Muebles, Inmuebles e Intangibles (E=e1+e2+e3+e4+e5+e6+e7+e8+e9)	0.0	153,109.8	153,109.8	152,919.8	152,344.8	190.0
e1) Mobiliario y Equipo de Administración	0.0	0.0	0.0	0.0	0.0	0.0
e2) Mobiliario y Equipo Educativo y Recreativo	0.0	0.0	0.0	0.0	0.0	0.0
e3) Equipo e Instrumental Médico y de Laboratorio	0.0	0.0	0.0	0.0	0.0	0.0
e4) Vehículos y Equipo de Transporte	0.0	0.0	0.0	0.0	0.0	0.0
e5) Equipo de Defensa y Seguridad	0.0	0.0	0.0	0.0	0.0	0.0
e6) Maquinaria, Otros Equipos y Herramientas	0.0	0.0	0.0	0.0	0.0	0.0
e7) Activos Biológicos	0.0	0.0	0.0	0.0	0.0	0.0
e8) Bienes Inmuebles	0.0	0.0	0.0	0.0	0.0	0.0
e9) Activos Intangibles	0.0	153,109.8	153,109.8	152,919.8	152,344.8	190.0
F. Inversión Pública (F=f1+f2+f3)	20,451.2	0.0	20,451.2	16,803.4	7,687.6	3,647.8
f1) Otra Pública en Bienes de Dominio Público	20,451.2	0.0	20,451.2	16,803.4	7,687.6	3,647.8
f2) Otra Pública en Bienes Propios	0.0	0.0	0.0	0.0	0.0	0.0
f3) Proyectos Productivos y Acciones de Fomento	0.0	0.0	0.0	0.0	0.0	0.0
G. Inversiones Financieras y Otras Provisiones (G=g1+g2+g3+g4+g5+g6+g7)	0.0	0.0	0.0	0.0	0.0	0.0
g1) Inversiones Para el Fomento de Actividades Productivas	0.0	0.0	0.0	0.0	0.0	0.0
g2) Acciones y Participaciones de Capital	0.0	0.0	0.0	0.0	0.0	0.0
g3) Compra de Títulos y Valores	0.0	0.0	0.0	0.0	0.0	0.0
g4) Concesión de Préstamos	0.0	0.0	0.0	0.0	0.0	0.0
g5) Inversiones en Fideicomisos, Mandatos y Otros Análogos	0.0	0.0	0.0	0.0	0.0	0.0
Fideicomiso de Desastres Naturales (Informativo)	0.0	0.0	0.0	0.0	0.0	0.0
g6) Otras Inversiones Financieras	0.0	0.0	0.0	0.0	0.0	0.0
g7) Provisiones para Contingencias y Otras Erogaciones Especiales	0.0	0.0	0.0	0.0	0.0	0.0
H. Participaciones y Aportaciones (H=h1+h2+h3)	0.0	0.0	0.0	0.0	0.0	0.0
h1) Participaciones	0.0	0.0	0.0	0.0	0.0	0.0
h2) Aportaciones	0.0	0.0	0.0	0.0	0.0	0.0
h3) Convenios	0.0	0.0	0.0	0.0	0.0	0.0
I. Deuda Pública (I=i1+i2+i3+i4+i5+i6+i7)	0.0	163,418.5	163,418.5	163,418.5	163,418.5	0.0
i1) Amortización de la Deuda Pública	0.0	0.0	0.0	0.0	0.0	0.0
i2) Intereses de la Deuda Pública	0.0	0.0	0.0	0.0	0.0	0.0
i3) Comisiones de la Deuda Pública	0.0	0.0	0.0	0.0	0.0	0.0
i4) Gastos de la Deuda Pública	0.0	0.0	0.0	0.0	0.0	0.0
i5) Costo por Coberturas	0.0	0.0	0.0	0.0	0.0	0.0
i6) Apoyos Financieros	0.0	0.0	0.0	0.0	0.0	0.0
I7) Adeudos de Ejercicios Fiscales Anteriores (ADEFAS)	0.0	163,418.5	163,418.5	163,418.5	163,418.5	0.0

S M M P

Concepto	Egresos					Subejercicio
	Aprobado	Ampliaciones/ (Reducciones)	Modificado	Devengado	Pagado	
II. Gasto Etiquetado (II=A+B+C+D+E+F+G+H+I)	0.0	0.0	0.0	0.0	0.0	0.0
A. Servicios Personales (A=a1+a2+a3+a4+a5+a6+a7)	0.0	0.0	0.0	0.0	0.0	0.0
a1) Remuneraciones al Personal de Carácter Permanente			0.0			0.0
a2) Remuneraciones al Personal de Carácter Transitorio			0.0			0.0
a3) Remuneraciones Adicionales y Especiales			0.0			0.0
a4) Seguridad Social			0.0			0.0
a5) Otras Prestaciones Sociales y Económicas			0.0			0.0
a6) Previsiones			0.0			0.0
a7) Pago de Estímulos a Servidores Públicos			0.0			0.0
B. Materiales y Suministros (B=b1+b2+b3+b4+b5+b6+b7+b8+b9)	0.0	0.0	0.0	0.0	0.0	0.0
b1) Materiales de Administración, Emisión de Documentos y Artículos Oficiales			0.0			0.0
b2) Alimentos y Utensilios			0.0			0.0
b3) Materias Primas y Materiales de Producción y Comercialización			0.0			0.0
b4) Materiales y Artículos de Construcción y de Reparación			0.0			0.0
b5) Productos Químicos, Farmacéuticos y de Laboratorio			0.0			0.0
b6) Combustibles, Lubricantes y Aditivos			0.0			0.0
b7) Vestuario, Blancos, Prendas de Protección y Artículos Deportivos			0.0			0.0
b8) Materiales y Suministros Para Seguridad			0.0			0.0
b9) Herramientas, Refacciones y Accesorios Menores			0.0			0.0
C. Servicios Generales (C=c1+c2+c3+c4+c5+c6+c7+c8+c9)	0.0	0.0	0.0	0.0	0.0	0.0
c1) Servicios Básicos			0.0			0.0
c2) Servicios de Arrendamiento			0.0			0.0
c3) Servicios Profesionales, Científicos, Técnicos y Otros Servicios			0.0			0.0
c4) Servicios Financieros, Bancarios y Comerciales			0.0			0.0
c5) Servicios de Instalación, Reparación, Mantenimiento y Conservación			0.0			0.0
c6) Servicios de Comunicación Social y Publicidad			0.0			0.0
c7) Servicios de Traslado y Viáticos			0.0			0.0
c8) Servicios Oficiales			0.0			0.0
c9) Otros Servicios Generales			0.0			0.0
D. Transferencias, Asignaciones, Subsidios y Otras Ayudas (D=d1+d2+d3+d4+d5+d6+d7+d8+d9)	0.0	0.0	0.0	0.0	0.0	0.0
d1) Transferencias Internas y Asignaciones al Sector Público			0.0			0.0
d2) Transferencias al Resto del Sector Público			0.0			0.0
d3) Subsidios y Subvenciones			0.0			0.0
d4) Ayudas Sociales			0.0			0.0
d5) Pensiones y Jubilaciones			0.0			0.0
d6) Transferencias a Fideicomisos, Mandatos y Otros Análogos			0.0			0.0
d7) Transferencias a la Seguridad Social			0.0			0.0
d8) Donativos			0.0			0.0
d9) Transferencias al Exterior			0.0			0.0
E. Bienes Muebles, Inmuebles e Intangibles (E=e1+e2+e3+e4+e5+e6+e7+e8+e9)	0.0	0.0	0.0	0.0	0.0	0.0
e1) Mobiliario y Equipo de Administración			0.0			0.0
e2) Mobiliario y Equipo Educativo y Recreativo			0.0			0.0
e3) Equipo e Instrumental Médico y de Laboratorio			0.0			0.0
e4) Vehículos y Equipo de Transporte			0.0			0.0
e5) Equipo de Defensa y Seguridad			0.0			0.0
e6) Maquinaria, Otros Equipos y Herramientas			0.0			0.0
e7) Activos Biológicos			0.0			0.0
e8) Bienes Inmuebles			0.0			0.0
e9) Activos Intangibles			0.0			0.0
F. Inversión Pública (F=f1+f2+f3)	0.0	0.0	0.0	0.0	0.0	0.0
f1) Obra Pública en Bienes de Dominio Público			0.0			0.0
f2) Obra Pública en Bienes Propios			0.0			0.0
f3) Proyectos Productivos y Acciones de Fomento			0.0			0.0
G. Inversiones Financieras y Otras Provisiones (G=g1+g2+g3+g4+g5+g6+g7)	0.0	0.0	0.0	0.0	0.0	0.0
g1) Inversiones Para el Fomento de Actividades Productivas			0.0			0.0
g2) Acciones y Participaciones de Capital			0.0			0.0
g3) Compra de Títulos y Valores			0.0			0.0
g4) Concesión de Préstamos			0.0			0.0
g5) Inversiones en Fideicomisos, Mandatos y Otros Análogos			0.0			0.0
Fideicomiso de Desastres Naturales (Informativo)			0.0			0.0
g6) Otras Inversiones Financieras			0.0			0.0
g7) Provisiones para Contingencias y Otras Erogaciones Especiales			0.0			0.0
H. Participaciones y Aportaciones (H=h1+h2+h3)	0.0	0.0	0.0	0.0	0.0	0.0
h1) Participaciones			0.0			0.0
h2) Aportaciones			0.0			0.0
h3) Convenios			0.0			0.0
I. Deuda Pública (I=i1+i2+i3+i4+i5+i6+i7)	0.0	0.0	0.0	0.0	0.0	0.0
i1) Amortización de la Deuda Pública			0.0			0.0
i2) Intereses de la Deuda Pública			0.0			0.0
i3) Comisiones de la Deuda Pública			0.0			0.0
i4) Gastos de la Deuda Pública			0.0			0.0
i5) Costo por Coberturas			0.0			0.0
i6) Apoyos Financieros			0.0			0.0
i7) Adeudos de Ejercicios Fiscales Anteriores (ADEFAS)			0.0			0.0
III. Total de Egresos (III = I + II)	413,773.3	534,640.6	948,413.9	913,133.6	843,041.3	35,280.4

Sistema Mexiquense de Medios Públicos Estado Analítico del Ejercicio del Presupuesto de Egresos Detallado Clasificación Administrativa Del 1 de Enero al 31 de Diciembre de 2022 (Miles de Pesos)						
Concepto (c)	Egresos					Subejercicio
	Aprobado	Ampliaciones/ (Reducciones)	Modificado	Devengado	Pagado	
I. Gasto No Etiquetado (I=A+B+C+D+E+F+G+H)	413,773.3	534,640.6	948,413.9	913,133.5	843,041.3	35,280.4
207C0700000000 Sistema Mexiquense de Medios Públicos	413,773.3	534,640.6	948,413.9	913,133.5	843,041.3	35,280.4
II. Gasto Etiquetado (II=A+B+C+D+E+F+G+H)	0.0	0.0	0.0	0.0	0.0	0.0
III. Total de Egresos (III = I + II)	413,773.3	534,640.6	948,413.9	913,133.5	843,041.3	35,280.4

S M M P

Sistema Mexiquense de Medios Públicos
Estado Analítico del Ejercicio del Presupuesto de Egresos Detallado
Clasificación Funcional (Finalidad y Función)
Del 1 de Enero al 31 de Diciembre de 2022
(Miles de Pesos)

Concepto (c)	Egresos					Subejercicio (e)
	Aprobado (d)	Ampliaciones/ (Reducciones)	Modificado	Devengado	Pagado	
I. Gasto No Etiquetado (I=A+B+C+D)	413,773.3	534,640.6	948,413.9	913,133.5	843,041.3	35,280.4
A. Gobierno (A=a1+a2+a3+a4+a5+a6+a7+a8)	3,395.5	-13.0	3,382.5	3,148.2	3,108.9	234.3
a1) Legislación			0.0			0.0
a2) Justicia			0.0			0.0
a3) Coordinación de la Política de Gobierno	3,395.5	-13.0	3,382.5	3,148.2	3,108.9	234.3
a4) Relaciones Exteriores			0.0			0.0
a5) Asuntos Financieros y Hacendarios			0.0			0.0
a6) Seguridad Nacional			0.0			0.0
a7) Asuntos de Orden Público y de Seguridad Interior			0.0			0.0
a8) Otros Servicios Generales			0.0			0.0
B. Desarrollo Social (B=b1+b2+b3+b4+b5+b6+b7)	410,377.8	371,235.1	781,612.9	746,566.8	676,513.9	35,046.1
b1) Protección Ambiental			0.0			0.0
b2) Vivienda y Servicios a la Comunidad			0.0			0.0
b3) Salud			0.0			0.0
b4) Recreación, Cultura y Otras Manifestaciones Sociales	410,377.8	371,235.1	781,612.9	746,566.8	676,513.9	35,046.1
b5) Educación			0.0			0.0
b6) Protección Social			0.0			0.0
b7) Otros Asuntos Sociales			0.0			0.0
C. Desarrollo Económico (C=c1+c2+c3+c4+c5+c6+c7+c8+c9)	0.0	0.0	0.0	0.0	0.0	0.0
c1) Asuntos Económicos, Comerciales y Laborales en General			0.0			0.0
c2) Agropecuaria, Silvicultura, Pesca y Caza			0.0			0.0
c3) Combustibles y Energía			0.0			0.0
c4) Minería, Manufacturas y Construcción			0.0			0.0
c5) Transporte			0.0			0.0
c6) Comunicaciones			0.0			0.0
c7) Turismo			0.0			0.0
c8) Ciencia, Tecnología e Innovación			0.0			0.0
c9) Otras Industrias y Otros Asuntos Económicos			0.0			0.0
D. Otras No Clasificadas en Funciones Anteriores (D=d1+d2+d3+d4)	0.0	163,418.5	163,418.5	163,418.5	163,418.5	0.0
d1) Transacciones de la Deuda Pública / Costo Financiero de la Deuda			0.0			0.0
d2) Transferencias, Participaciones y Aportaciones Entre Diferentes Niveles y Órdenes de Gobierno			0.0			0.0
d3) Saneamiento del Sistema Financiero			0.0			0.0
d4) Adeudos de Ejercicios Fiscales Anteriores		163,418.5	163,418.5	163,418.5	163,418.5	0.0
II. Gasto Etiquetado (II=A+B+C+D)	0.0	0.0	0.0	0.0	0.0	0.0
A. Gobierno (A=a1+a2+a3+a4+a5+a6+a7+a8)	0.0	0.0	0.0	0.0	0.0	0.0
a1) Legislación			0.0			0.0
a2) Justicia			0.0			0.0
a3) Coordinación de la Política de Gobierno			0.0			0.0
a4) Relaciones Exteriores			0.0			0.0
a5) Asuntos Financieros y Hacendarios			0.0			0.0
a6) Seguridad Nacional			0.0			0.0
a7) Asuntos de Orden Público y de Seguridad Interior			0.0			0.0
a8) Otros Servicios Generales			0.0			0.0
B. Desarrollo Social (B=b1+b2+b3+b4+b5+b6+b7)	0.0	0.0	0.0	0.0	0.0	0.0
b1) Protección Ambiental			0.0			0.0
b2) Vivienda y Servicios a la Comunidad			0.0			0.0
b3) Salud			0.0			0.0
b4) Recreación, Cultura y Otras Manifestaciones Sociales			0.0			0.0
b5) Educación			0.0			0.0
b6) Protección Social			0.0			0.0
b7) Otros Asuntos Sociales			0.0			0.0
C. Desarrollo Económico (C=c1+c2+c3+c4+c5+c6+c7+c8+c9)	0.0	0.0	0.0	0.0	0.0	0.0
c1) Asuntos Económicos, Comerciales y Laborales en General			0.0			0.0
c2) Agropecuaria, Silvicultura, Pesca y Caza			0.0			0.0
c3) Combustibles y Energía			0.0			0.0
c4) Minería, Manufacturas y Construcción			0.0			0.0
c5) Transporte			0.0			0.0
c6) Comunicaciones			0.0			0.0
c7) Turismo			0.0			0.0
c8) Ciencia, Tecnología e Innovación			0.0			0.0
c9) Otras Industrias y Otros Asuntos Económicos			0.0			0.0
D. Otras No Clasificadas en Funciones Anteriores (D=d1+d2+d3+d4)	0.0	0.0	0.0	0.0	0.0	0.0
d1) Transacciones de la Deuda Pública / Costo Financiero de la Deuda			0.0			0.0
d2) Transferencias, Participaciones y Aportaciones Entre Diferentes Niveles y Órdenes de Gobierno			0.0			0.0
d3) Saneamiento del Sistema Financiero			0.0			0.0
d4) Adeudos de Ejercicios Fiscales Anteriores			0.0			0.0
III. Total de Egresos (III = I + II)	413,773.3	534,640.6	948,413.9	913,133.5	843,041.3	35,280.4

Sistema Mexiquense de Medios Públicos
Estado Analítico del Ejercicio del Presupuesto de Egresos Detallado
Clasificación de Servicios Personales por Categoría
Del 1 de Enero al 31 de Diciembre de 2022
(Miles de Pesos)

Concepto (c)	Egresos					Subejercicio
	Aprobado	Ampliaciones/ (Reducciones)	Modificado	Devengado	Pagado	
I. Gasto No Etiquetado (I=A+B+C+D+E+F)	139,462.7	31,000.0	170,462.7	158,618.9	155,754.0	11,843.8
A. Personal Administrativo y de Servicio Público	139,462.7	31,000.0	170,462.7	158,618.9	155,754.0	11,843.8
B. Magisterio			0.0			0.0
C. Servicios de Salud (C=c1+c2)	0.0	0.0	0.0	0.0	0.0	0.0
c1) Personal Administrativo			0.0			0.0
c2) Personal Médico, Paramédico y afín			0.0			0.0
D. Seguridad Pública			0.0			0.0
E. Gastos asociados a la implementación de nuevas leyes federales o reformas a las mismas (E = e1 + e2)	0.0	0.0	0.0	0.0	0.0	0.0
e1) Nombre del Programa o Ley 1			0.0			0.0
e2) Nombre del Programa o Ley 2			0.0			0.0
F. Sentencias laborales definitivas			0.0			0.0
II. Gasto Etiquetado (II=A+B+C+D+E+F)	0.0	0.0	0.0	0.0	0.0	0.0
A. Personal Administrativo y de Servicio Público			0.0			0.0
B. Magisterio			0.0			0.0
C. Servicios de Salud (C=c1+c2)	0.0	0.0	0.0	0.0	0.0	0.0
c1) Personal Administrativo			0.0			0.0
c2) Personal Médico, Paramédico y afín			0.0			0.0
D. Seguridad Pública			0.0			0.0
E. Gastos asociados a la implementación de nuevas leyes federales o reformas a las mismas (E = e1 + e2)	0.0	0.0	0.0	0.0	0.0	0.0
e1) Nombre del Programa o Ley 1			0.0			0.0
e2) Nombre del Programa o Ley 2			0.0			0.0
F. Sentencias laborales definitivas			0.0			0.0
III. Total del Gasto en Servicios Personales (III = I + II)	139,462.7	31,000.0	170,462.7	158,618.9	155,754.0	11,843.8