

UNIVERSIDAD TECNOLÓGICA

“FIDEL VELÁZQUEZ”

UTFV

C O N T E N I D O		PÁGINA
I.	INFORMACIÓN CONTABLE	
	ESTADO DE SITUACIÓN FINANCIERA	5
	ESTADO DE ACTIVIDADES	6
	ESTADO DE VARIACIÓN EN LA HACIENDA PÚBLICA	7
	ESTADO DE CAMBIOS EN LA SITUACIÓN FINANCIERA	8
	ESTADO DE FLUJOS DE EFECTIVO	9
	ESTADO ANALÍTICO DEL ACTIVO	10
	ESTADO ANALÍTICO DE LA DEUDA Y OTROS PASIVOS	11
	INFORME SOBRE PASIVOS CONTINGENTES	12
	NOTAS A LOS ESTADOS FINANCIEROS	13
II.	INFORMACIÓN PRESUPUESTARIA	31
III.	INFORMACIÓN PROGRAMÁTICA	49
IV.	ANEXOS ESTABLECIDOS EN DIFERENTES ORDENAMIENTOS	65
V.	FORMATOS PARA EL CUMPLIMIENTO DE LA LEY DE DISCIPLINA FINANCIERA DE LAS ENTIDADES FEDERATIVAS Y LOS MUNICIPIOS	69

U T F V

Universidad Tecnológica Fidel Velázquez
Estado de Situación Financiera
Al 31 de Diciembre de 2022 y 2021
(Miles de Pesos)

Concepto	Año		Concepto	Año	
	2022	2021		2022	2021
ACTIVO			PASIVO		
Activo Circulante			Pasivo Circulante		
Efectivo y Equivalentes	28,694.3	17,430.7	Cuentas por Pagar a Corto Plazo	16,424.8	27,507.0
Derechos a Recibir Efectivo o Equivalentes	3,866.9	3,821.8	Documentos por Pagar a Corto Plazo		
Derechos a Recibir Bienes o Servicios			Porción a Corto Plazo de la Deuda Pública a Largo Plazo		
Inventarios			Títulos y Valores a Corto Plazo		
Almacenes			Pasivos Diferidos a Corto Plazo		
Estimación por Pérdida o Deterioro de Activos Circulantes			Fondos y Bienes de Terceros en Garantía y/o Administración a Corto Plazo		
Otros Activos Circulantes			Provisiones a Corto Plazo		
			Otros Pasivos a Corto Plazo		
Total de Activos Circulantes	32,561.2	21,252.5	Total de Pasivos Circulantes	16,424.8	27,507.0
Activo No Circulante			Pasivo No Circulante		
Inversiones Financieras a Largo Plazo			Cuentas por Pagar a Largo Plazo		
Derechos a Recibir Efectivo o Equivalentes a Largo Plazo			Documentos por Pagar a Largo Plazo		
Bienes Inmuebles, Infraestructura y Construcciones en Proceso	281,289.6	281,289.6	Deuda Pública a Largo Plazo		
Bienes Muebles	166,326.2	166,326.2	Pasivos Diferidos a Largo Plazo		
Activos Intangibles			Fondos y Bienes de Terceros en Garantía y/o en Administración a Largo Plazo		
Depreciación, Deterioro y Amortización Acumulada de Bienes	-278,196.3	-271,467.9	Provisiones a Largo Plazo		
Activos Diferidos		20.6			
Estimación por Pérdida o Deterioro de Activos no Circulantes			Total de Pasivos No Circulantes	.0	.0
Otros Activos no Circulantes			Total del Pasivo	16,424.8	27,507.0
Total de Activos No Circulantes	169,419.5	176,168.5	HACIENDA PÚBLICA/ PATRIMONIO		
Total del Activo	201,980.7	197,421.0	Hacienda Pública/Patrimonio Contribuido	83,791.9	83,791.9
			Aportaciones	83,791.9	83,791.9
			Donaciones de Capital		
			Actualización de la Hacienda Pública / Patrimonio		
			Hacienda Pública/Patrimonio Generado	101,764.0	86,122.1
			Resultados del Ejercicio (Ahorro / Desahorro)	15,642.1	6,280.1
			Resultados de Ejercicios Anteriores	-53,616.7	-59,896.6
			Revalúos	139,738.6	139,738.6
			Reservas		
			Rectificaciones de Resultados de Ejercicios Anteriores		
			Exceso o Insuficiencia en la Actualización de la Hacienda Pública/Patrimonio	.0	.0
			Resultado por Posición Monetaria		
			Resultado por Tenencia de Activos no Monetarios		
			Total Hacienda Pública/ Patrimonio	185,555.9	169,914.0
			Total del Pasivo y Hacienda Pública / Patrimonio	201,980.7	197,421.0

Universidad Tecnológica Fidel Velázquez
Estado de Actividades
Del 1 de Enero al 31 de Diciembre de 2021 y 2020
(Miles de Pesos)

Concepto	2022	2021
INGRESOS Y OTROS BENEFICIOS		
Ingresos de la Gestión	.9	4.4
Impuestos		
Cuotas y Aportaciones de Seguridad Social		
Contribuciones de Mejoras		
Derechos		
Productos	.9	4.4
Aprovechamientos		
Ingresos por Venta de Bienes y Prestación de Servicios		
Participaciones, Aportaciones, Convenios Incentivos Derivados de la Colaboración Fiscal, Fondos Distintos de Aportaciones, Transferencias, Asignaciones, Subsidios y Subvenciones y Pensiones y Jubilaciones	301,113.2	224,543.4
Participaciones, Aportaciones, Convenios, Incentivos Derivados de la Colaboración Fiscal y Fondos Distintos de Aportaciones		
Transferencia, Asignaciones, Subsidios y Subvenciones y Pensiones y Jubilaciones	301,113.2	224,543.4
Otros Ingresos y Beneficios	477.0	4,060.0
Ingresos Financieros		
Incremento por Variación de Inventarios		
Disminución del Exceso de Estimaciones por Pérdida o Deterioro u Obsolescencia		
Disminución del Exceso de Provisiones		
Otros Ingresos y Beneficios Varios	477.0	4,060.0
Total de Ingresos y Otros Beneficios	301,591.1	228,607.8
GASTOS Y OTRAS PÉRDIDAS		
Gastos de Funcionamiento	278,167.6	210,127.0
Servicios Personales	187,698.4	169,239.0
Materiales y Suministros	10,979.1	11,379.6
Servicios Generales	79,490.1	29,508.4
Transferencia, Asignaciones, Subsidios y Otras Ayudas	987.6	100.0
Transferencias Internas y Asignaciones al Sector Público		
Transferencias al Resto del Sector Público		
Subsidios y Subvenciones		
Ayudas Sociales	987.6	100.0
Pensionamientos y Jubilaciones		
Transferencias a Fideicomisos, Mandatos y Contratos Análogos		
Transferencias a la Seguridad Social		
Donativos		
Transferencias al Exterior		
Participaciones y Aportaciones	.0	.0
Participaciones		
Aportaciones		
Convenios		
Intereses, Comisiones y Otros Gastos de la Deuda Pública	.0	.0
Intereses de la Deuda Pública		
Comisiones de la Deuda Pública		
Gastos de la Deuda Pública		
Costo por Coberturas		
Ayudas Financieras		
Otros Gastos y Pérdidas Extraordinarias	6,793.8	6,917.7
Estimaciones, Depreciaciones, Deterioros, Obsolescencia y Amortizaciones	6,728.4	6,726.5
Provisiones		
Disminución de Inventarios		
Aumento por Insuficiencia de Estimaciones por Pérdida o Deterioro y Obsolescencia		
Aumento por Insuficiencia de Provisiones		
Otros Gastos	65.4	191.2
Inversión Pública	.0	5,183.0
Inversión Pública no Capitalizable		5,183.0
Total de Gastos y Otras Pérdidas	285,949.0	222,327.7
Resultados del Ejercicio (Ahorro/Desahorro)	15,642.1	6,280.1

Universidad Tecnológica Fidel Velázquez Estado de Variación en la Hacienda Pública Del 1 de Enero al 31 de Diciembre 2022 y 2021 (Miles de pesos)					
Concepto	Hacienda Pública / Patrimonio Contribuido	Hacienda Pública / Patrimonio Generado de Ejercicios Anteriores	Hacienda Pública / Patrimonio Generado del Ejercicio	Exceso o Insuficiencia en la Actualización de la Hacienda Pública / Patrimonio	Total
Hacienda Pública / Patrimonio Contribuido Neto de 2021	83,791.9				83,791.9
Aportaciones	83,791.9				83,791.9
Donaciones de Capital					0.0
Actualización de la Hacienda Pública/Patrimonio					0.0
Hacienda Pública / Patrimonio Generado Neto de 2021		79,842.0	6,280.1	0.0	86,122.1
Resultados del Ejercicio (Ahorro/Desahorro)			6,280.1		6,280.1
Resultados de Ejercicios Anteriores		-59,896.6			-59,896.6
Revalúos		139,738.6			139,738.6
Reservas					0.0
Rectificaciones de Resultados de Ejercicios Anteriores					0.0
Exceso o Insuficiencia en la Actualización de la Hacienda Pública / Patrimonio Neto de 2021				0.0	0.0
Resultado por Posición Monetaria					0.0
Resultado por Tenencia de Activos no Monetarios					0.0
Hacienda Pública / Patrimonio Neto Final de 2021	83,791.9	79,842.0	6,280.1	0.0	169,914.0
Cambios en la Hacienda Pública / Patrimonio Contribuido Neto de 2022	0.0				0.0
Aportaciones					0.0
Donaciones de Capital					0.0
Actualización de la Hacienda Pública/Patrimonio					0.0
Variaciones de la Hacienda Pública / Patrimonio Generado Neto de 2022		6,279.9	9,362.0		15,641.9
Resultados del Ejercicio (Ahorro/Desahorro)			15,642.1		15,642.1
Resultados de Ejercicios Anteriores		6,279.9	-6,280.1		-0.2
Revalúos					0.0
Reservas					0.0
Rectificaciones de Resultados de Ejercicios Anteriores					0.0
Cambios en el Exceso o Insuficiencia en la Actualización de la Hacienda Pública / Patrimonio Neto de 2022				0.0	0.0
Resultado por Posición Monetaria					0.0
Resultado por Tenencia de Activos no Monetarios					0.0
Hacienda Pública / Patrimonio Neto Final de 2022	83,791.9	86,121.9	15,642.1	0.0	185,555.9

Universidad Tecnológica Fidel Velázquez
Estado de Cambios en la Situación Financiera
Del 1 de Enero al 31 de Diciembre de 2022
(Miles de pesos)

Concepto	Origen	Aplicación
ACTIVO	6,749.0	11,308.7
Activo Circulante	.0	11,308.7
Efectivo y Equivalentes		11,263.6
Derechos a Recibir Efectivo o Equivalentes		45.1
Derechos a Recibir Bienes o Servicios		
Inventarios		
Almacenes		
Estimación por Pérdida o Deterioro de Activos Circulantes		
Otros Activos Circulantes		
Activo No circulante	6,749.0	.0
Inversiones Financieras a Largo Plazo		
Derechos a Recibir Efectivo o Equivalentes a Largo Plazo		
Bienes Inmuebles, Infraestructura y Construcciones en Proceso		
Bienes Muebles		
Activos Intangibles		
Depreciación, Deterioro y Amortización Acumulada de Bienes	6,728.4	
Activos Diferidos	20.6	
Estimación por Pérdida o Deterioro de Activos no Circulantes		
Otros Activos no Circulantes		
PASIVO	.0	11,082.2
Pasivo Circulante	.0	11,082.2
Cuentas por Pagar a Corto Plazo		
Documentos por Pagar a Corto Plazo		11,082.2
Porción a Corto Plazo de la Deuda Pública a Largo Plazo		
Titulos y Valores a Corto Plazo		
Pasivos Diferidos a Corto Plazo		
Fondos y Bienes de Terceros en Garantía y/o Administración a Corto Plazo		
Provisiones a Corto Plazo		
Otros Pasivos a Corto Plazo		
Pasivo No Circulante	.0	.0
Cuentas por Pagar a Largo Plazo		
Documentos por Pagar a Largo Plazo		
Deuda Pública a Largo Plazo		
Pasivos Diferidos a Largo Plazo		
Fondos y Bienes de Terceros en Garantía y/o en Administración a Largo Plazo		
Provisiones a Largo Plazo		
HACIENDA PÚBLICA/PATRIMONIO	15,641.9	.0
Hacienda Pública/Patrimonio Contribuido	.0	.0
Aportaciones		
Donaciones de Capital		
Actualización de la Hacienda Pública/Patrimonio		
Hacienda Pública/Patrimonio Generado	15,641.9	.0
Resultados del Ejercicio (Ahorro/Desahorro)	9,362.0	
Resultados de Ejercicios Anteriores	6,279.9	
Revalúos		
Reservas		
Rectificaciones de Resultados de Ejercicios Anteriores		
Exceso o Insuficiencia en la Actualización de la Hacienda Pública/Patrimonio	.0	.0
Resultado por Posición Monetaria		
Resultado por Tenencia de Activos no Monetarios		

Universidad Tecnológica Fidel Velázquez
Estado de Flujos de Efectivo
Del 1 de Enero al 31 de Diciembre de 2022 y 2021
(Miles de Pesos)

Concepto	2022	2021
Flujos de Efectivo de las Actividades de Operación		
Origen	301,591.1	228,607.8
Impuestos		
Cuotas y Aportaciones de Seguridad Social		
Contribuciones de Mejoras		
Derechos		
Productos	.9	4.4
Aprovechamientos		
Ingresos por Venta de Bienes y Prestación de Servicios		
Participaciones, Aportaciones, Convenios, Incentivos de la Colaboración Fiscal y Fondos Distintos de		
Transferencias, Asignaciones, Subsidios y Subvenciones, y Pensiones y Jubilaciones	301,113.2	224,543.4
Otros Orígenes de Operación	477.0	4,060.0
Aplicación	285,949.0	222,327.7
Servicios Personales	187,698.4	169,239.0
Materiales y Suministros	10,979.1	11,379.6
Servicios Generales	79,490.1	29,508.4
Transferencias Internas y Asignaciones al Sector Público		
Transferencias al Resto del Sector Público		
Subsidios y Subvenciones		
Ayudas Sociales	987.6	100.0
Pensiones y Jubilaciones		
Transferencias a Fideicomisos, Mandatos y Contratos Análogos		
Transferencias a la Seguridad Social		
Donativos		
Transferencias al Exterior		
Participaciones		
Aportaciones		
Convenios		
Otras Aplicaciones de Operación	6,793.8	12,100.7
Flujos Netos de Efectivo por Actividades de Operación	15,642.1	6,280.1
Flujos de Efectivo de las Actividades de Inversión		
Origen	6,749.0	6,726.5
Bienes Inmuebles, Infraestructura y Construcciones en Proceso		
Bienes Muebles	6,728.4	6,726.5
Otros Orígenes de Inversión	20.6	
Aplicación	45.1	14,827.7
Bienes Inmuebles, Infraestructura y Construcciones en Proceso		
Bienes Muebles		14,781.9
Otras Aplicaciones de Inversión	45.1	45.8
Flujos Netos de Efectivo por Actividades de Inversión	6,703.9	-8,101.2
Flujo de Efectivo de las Actividades de Financiamiento		
Origen	.0	18,166.9
Endeudamiento Neto		
Interno		
Externo		
Otros Orígenes de Financiamiento		18,166.9
Aplicación	11,082.4	.0
Servicios de la Deuda		
Interno		
Externo		
Otros Aplicaciones de Financiamiento	11,082.4	
Flujos Netos de Efectivo por Actividades de Financiamiento	-11,082.4	18,166.9
Incremento/Disminución Neta en el Efectivo y Equivalentes al Efectivo	11,263.6	16,345.8
Efectivo y Equivalentes al Efectivo al Inicio del Ejercicio	17,430.7	1,084.9
Efectivo y Equivalentes al Efectivo al Final del Ejercicio	28,694.3	17,430.7

Universidad Tecnológica Fidel Velázquez
Estado Analfítico del Activo
Del 1 de Enero al 31 de Diciembre de 2021
(Miles de Pesos)

Concepto	Saldo Inicial	Cargos del Período	Abonos del Período	Saldo Final	Variación del Período
	1	2	3	4 = (1+2-3)	(4-1)
ACTIVO	197,421.0	739,344.4	734,784.7	201,980.7	4,559.7
Activo Circulante	21,252.5	739,344.4	728,035.7	32,561.2	11,308.7
Efectivo y Equivalentes	17,430.7	612,811.1	601,547.5	28,694.3	11,263.6
Derechos a Recibir Efectivo o Equivalentes	3,821.8	126,533.3	126,488.2	3,866.9	45.1
Derechos a Recibir Bienes o Servicios				.0	.0
Inventarios				.0	.0
Almacenes				.0	.0
Estimación por Pérdida o Deterioro de Activos Circulantes				.0	.0
Otros Activos Circulantes				.0	.0
Activo No Circulante	176,168.5	.0	6,749.0	169,419.5	-6,749.0
Inversiones Financieras a Largo Plazo				.0	.0
Derechos a Recibir Efectivo o Equivalentes a Largo Plazo				.0	.0
Bienes Inmuebles, Infraestructura y Construcciones en Proceso	281,289.6	.0	.0	281,289.6	.0
Bienes Muebles	166,326.2	.0	.0	166,326.2	.0
Activos Intangibles				.0	.0
Depreciación, Deterioro y Amortización Acumulada de Bienes	-271,467.9	.0	6,728.4	-278,196.3	-6,728.4
Activos Diferidos	20.6	.0	20.6	.0	-20.6
Estimación por Pérdida o Deterioro de Activos no Circulantes				.0	.0
Otros Activos no Circulantes				.0	.0

Universidad Tecnológica Fidel Velázquez
 Estado Analítico de la Deuda y Otros Pasivos
 Del 1 de Enero al 31 de Diciembre de 2022
 (Miles de Pesos)

Denominación de las Deudas	Moneda de Contratación	Institución o País Acreedor	Saldo Inicial del Período	Saldo Final del Período
DEUDA PÚBLICA				
Corto Plazo				
Deuda Interna			.0	.0
Instituciones de Crédito				
Títulos y Valores				
Arrendamientos Financieros				
Deuda Externa			.0	.0
Organismos Financieros Internacionales				
Deuda Bilateral				
Títulos y Valores				
Arrendamientos Financieros				
Subtotal a Corto Plazo			.0	.0
Largo Plazo				
Deuda Interna			.0	.0
Instituciones de Crédito				
Títulos y Valores				
Arrendamientos Financieros				
Deuda Externa			.0	.0
Organismos Financieros Internacionales				
Deuda Bilateral				
Títulos y Valores				
Arrendamientos Financieros				
Subtotal a Largo Plazo			.0	.0
Otros Pasivos			27,507.0	16,424.8
Total de Deuda y Otros Pasivos			27,507.0	16,424.8

INFORME SOBRE PASIVOS CONTINGENTES

En cumplimiento de lo dispuesto por los artículos 46, fracción I, inciso f y 52 de la Ley General de Contabilidad Gubernamental en relación al Informe Sobre Pasivos Contingentes, se menciona que la Universidad Tecnológica Fidel Velázquez (UTFV), al 31 de diciembre de 2022, no cuenta con obligaciones contingentes.

NOTAS A LOS ESTADOS FINANCIEROS

NOTAS DE DESGLOSE

1. ESTADO DE SITUACIÓN FINANCIERA

ACTIVO CIRCULANTE

Efectivo y Equivalentes

El efectivo y equivalente, se encuentra representado por las cuentas de cheques bancarios.

Efectivo y Equivalente	2022	2021
Bancos y Tesorería	28,694.3	17,430.7
Total Derechos a Recibir Efectivo y Equivalentes	28,694.3	17,430.7

Bancos

El efectivo y las inversiones en valores negociables, se encuentran representados principalmente por las cuentas de cheques bancarios; el saldo de este rubro se integra al 31 de diciembre de 2022 y 2021 de la siguiente manera:

Cuenta Bancaria	2022	2021
Cta. 172 Gasto Corriente	25,775.1	518.2
Cta. 835 FAM 2012	0.0	10.4
Cta. 051 Nóminas 2020	71.2	182.5
Cta. 925 PRODEP 2020	809.7	809.7
Cta. 580 Transferencias Federales 2021	224.2	6,243.5
Cta. 577 Transferencias Estatales 2021	0.0	2,305.1
Cta. 003 Ingresos Propios 2021	94.5	7,301.4
Cta. 198 Mujeres Científicas	0.4	60.0
Cta. 142 Transferencias Estatales 2022	30.3	0.0
Cta. 918 Remodelación UTFV	0.1	0.0
Cta. 096 Ingresos Propios 2022	1,264.9	0.0
Cta. 156 Transferencias Federales 2022	423.8	0.0
Total Bancos	28,694.3	17,430.7

Derechos a Recibir Efectivo y Equivalentes

El saldo de esta cuenta por 3 millones 866.9 miles de pesos, está representada por Inversiones Financieras a Corto Plazo y Deudores por Cobrar a Corto Plazo.

Los cuales se integran de la siguiente manera:

Derechos a Recibir Efectivo y Equivalentes	2022	2021
Inversiones Financieras a Corto Plazo	0.0	157.5
Deudores Diversos por Cobrar a Corto Plazo	3,866.9	3664.3
Total Derechos a Recibir Efectivo y Equivalentes	3,866.9	5,842.8

Deudores Diversos por Cobrar a Corto Plazo

La cuenta de Deudores Diversos al 31 de diciembre de 2022 se integra de la siguiente manera:

Deudores por Cobrar a Corto Plazo	Menos de 30 días	Más de 90 días	2022
Subsidio al Empleo	1.9	0.0	1.9
ISSEMYM 2017 (Actualizaciones)	0.0	1,029.5	1,029.5
ISR,SAR, 3% (Actualizaciones)	0.0	266.4	266.4
SAR Y FOVISSSTE 2017 (Actualizaciones)	0.0	998.5	998.5
SAR Y FOVISSSTE 2016 (Actualizaciones)	0.0	1,306.4	1,306.4
Juan Carlos López González	3.5	0.0	3.5
Mariana Pichardo Escamilla	35.9	0.0	35.9
Jorge Arturo Torres Fonseca	4.3	0.0	4.3
Erendira Domínguez Urrutia	0.0	49.2	49.2
Luz María Angélica Alatorre	0.0	7.0	7.0
Ejercicio 2016	0.0	13.5	13.5
Fidel Luis Silverio	0.0	2.2	2.2
Jesús Javier Viveros Coca	5.1	0.0	5.1
Marcos Rojo Pacheco	0.0	3.0	3.0
Leonel Zamudio Cervantes	4.1	0.0	4.1
Oliver Raúl Velázquez Torres	2.0	0.0	2.0
María Guadalupe Barrón Bravo	9.5	0.0	9.5
Recargos no condonados de la 1ra Q de Marzo 1era Abril 2020	120.9	0.0	120.9
Escuela Superior de Educación Física (ESEF Cuautla)	4.0	0.0	4.0
Total Deudores Diversos por Cobrar a Corto Plazo	191.2	3,675.7	3,866.9

ACTIVO NO CIRCULANTE

Bienes Inmuebles, Infraestructura y Construcción en Proceso

Los Bienes Inmuebles, Infraestructura y Construcción en Proceso al 31 de diciembre 2022 y 2021 se integran de la siguiente manera:

U T F V

Bienes Inmuebles 2022	Valor Histórico	Revaluación	Total
Terrenos	4,536.1	15,410.2	19,946.3
Edificios	115,464.8	144,902.3	260,367.1
Construcciones en Proceso	976.2	0.0	976.2
Total Bienes Inmuebles	120,977.1	160,312.5	281,289.6

Bienes Inmuebles 2021	Valor Histórico	Revaluación	Total
Terrenos	4,536.1	15,410.2	19,946.3
Edificios	115,464.8	144,902.3	260,367.1
Construcciones en Proceso	976.2	0.0	976.2
Total Bienes Inmuebles	120,977.1	160,312.5	281,289.6

Bienes Muebles

Los Bienes Muebles al 31 de diciembre de 2022 y 2021 se integran de la siguiente manera:

Bienes Muebles 2022	Valor Histórico	Revaluación	Total
Mobiliario y Equipo Administrativo	101,760.7	19,236.9	120,997.6
Equipo e Instrumental Médico y de Laboratorio	374.3	0.0	374.3
Equipo de Transporte	6,253.1	2,180.9	8,434.0
Maquinaria, Otros Equipos y Herramientas	25,629.1	10,891.2	36,520.3
Total Bienes Muebles	134,017.2	32,309.0	166,326.2

Bienes Muebles 2021	Valor Histórico	Revaluación	Total
Mobiliario y Equipo Administrativo	101,760.7	19,236.9	120,997.6
Equipo e Instrumental Médico y de Laboratorio	374.3	0.0	374.3
Equipo de Transporte	6,253.1	2,180.9	8,434.0
Maquinaria, Otros Equipos y Herramientas	25,629.1	10,891.2	36,520.3
Total Bienes Muebles	134,017.2	32,309.0	166,326.2

PASIVO

PASIVO CIRCULANTE

Cuentas por Pagar a Corto Plazo

Las Cuentas por Pagar a Corto Plazo al 31 de diciembre de 2022 y 2021 se integran de la siguiente manera:

Cuentas por Pagar a Corto Plazo	2022	2021
Proveedores por Pagar a Corto Plazo	12,063.1	26,857.5
Retenciones y Contribuciones por Pagar a Corto Plazo	388.3	303.3
Otras Cuentas por Pagar a Corto Plazo	3,973.4	346.2
Total Cuentas por Pagar a Corto Plazo	16,424.8	27,507.0

Proveedores por Pagar a Corto Plazo

El saldo de esta cuenta al 31 de diciembre de 2022 se integra de la siguiente manera:

Proveedores por Pagar a Corto Plazo	0-90 días	91 - 180 días	Saldo 2022
FAM 2011		157.6	157.6
FAM 2013		165.3	165.3
FAM 2009 Gradadas		37.2	37.2
Equipos y Suministros ESUREPSA	31.4		31.4
CFE	118.1		118.1
TELMEX		7.7	7.7
PRODEP		81.2	81.2
Daniel Alejandro Villanueva Cortes		110.4	110.4
Herpratz	3.5		3.5
Review Quality	411.8		411.8
Huerta Guzmán		24.8	24.8
Flores y Álvarez Comercializadora		102.1	102.1
Salvador Alfredo Cortes Lozano		49.0	49.0
CALL DESIGN		530.9	530.9
Comercializadora 3-20		47.3	47.3
Comercializadora Doppler de Morelos		39.3	39.3
Comercializadora Dussart		263.0	263.0
Comercializadora Garnarok		1,732.5	1,732.5
Consortio constructor Rouge&Road		344.0	344.0
Consortio de Republica Marcam		355.5	355.5
Constructuro Oakmont		83.2	83.2
Corporativo en Publicidad Gaval & HD		34.8	34.8
Diseño en Alta Imagen de Publicidad G&A		70.4	70.4
Distribucion e imagen Quokka de Morelos		87.2	87.2
Grupo Dista Internacional		135.6	135.6
MCD Multisistemas Digitales		22.0	22.0
Roads&Builders México		136.2	136.2
Pamela del Rocio Santillán Lira	324.7		324.7
Equipment BR&BU		626.4	626.4
Constructora Hernández León		538.5	538.5
Smart Ofmx		538.9	538.9
Bancos de Materiales Petreos Capritan		190.5	190.5
Grupo BR&BU		243.6	243.6
NPR Industrial		519.8	519.8
Comercializadora 3-20		632.3	632.3
Rit45 Comercializadora 4.5		258.7	258.7
Corporativo Fosmac	865.0		865.0
Jesús Hernández Méndez	151.3		151.3
e-libro	233.3		233.3
Investigaciones y Estudios Superiores		231.9	231.9
Borja Rendon	82.2		82.2
Subdirección de Profesiones del Estado de México	107.4		107.4
Proveedores 2022	1,119.4		1,119.4
Hugo Armando Gaspar Godinez	146.7		146.7
Evaristo Álvarez Guevara	70.9		70.9
TOTAL	3,665.6	8,397.5	12,063.1

Retenciones y Contribuciones por Pagar a Corto Plazo

El saldo de esta cuenta al 31 de diciembre de 2022 y 2021 se integra de la siguiente manera:

Retenciones y Contribuciones	2022	2021
Retencion de ISPT	19.9	0.6
Ret. ISR 10% S/Honorarios	42.9	16.7
Ret. ISR Asimilados a Sueldo	96.3	1.6
Ret. 1.25% RESICO	0.3	0
INFONACOT	0	55.5
Impuesto Sobre Construcciones	228.9	228.9
TOTAL	388.3	303.3

Cuentas por Pagar a Corto Plazo

El saldo de esta cuenta al 31 de diciembre de 2022 y 21 si integran de la siguiente manera:

Otras Cuentas por Pagar	2022	2021
Deustech Bank	55.2	55.2
Apadrina a un Niño Indigena	5.9	5.9
Pensiones Alimenticias	7.2	7.1
Comision Ejecutiva Seguros de Daños	1.5	
Descuentos por Sanciones	730.4	50.3
Fondo de Ahorro PTC	0.1	1.8
Cheques pendiente de Entrega con Antigüedad	2,830.6	68.7
Dispensa	6.6	
Ajuste por Horas	18.3	9.8
Luis Daniel Vargas Gutierrez		5.9
Lilia Campos Jaimes		5.9
Estimulo 2021	72.1	72.1
FRH	154.6	
Estímulo 2022	69.8	
Maria del Socorro Salinas Vallejo		34.5
Miriam Barrera Vazquez		20.7
Zurid Saday Mendieta Espinoza		8.3
Marcos Rojo Pacheco	3.0	
Erick Alberto Cabrera Samaniego	13.1	
Norma Esmeralda Rodriguez	5.0	
TOTAL	3,973.4	346.2

HACIENDA PÚBLICA/PATRIMONIO

El patrimonio de la Universidad se encuentra integrado por los siguientes conceptos:

- Los ingresos que obtenga por los servicios que preste en el ejercicio de sus facultades y en el cumplimiento de su objeto.

- Las aportaciones, subsidios y apoyos que le otorguen los Gobiernos Federal, Estatal y Municipal, así como las organizaciones del sector social que coadyuven a su financiamiento.
- Los legados y las donaciones otorgadas en su favor, y los fideicomisos en los que se señale como fideicomisaria.
- Los derechos, bienes muebles e inmuebles que adquiera por cualquier título legal para el cumplimiento de su objeto.
- Las utilidades, intereses, dividendos, rendimientos de sus bienes y demás ingresos que adquieran por cualquier título legal.

2. ESTADO DE ACTIVIDADES

PARTICIPACIONES, APORTACIONES, CONVENIOS, INCENTIVOS, DERIVADOS DE LA COLABORACIÓN FISCAL, FONDOS DISTINTIVOS DE APORTACIONES, TRANSFERENCIAS, ASIGNACIONES, SUBSIDIOS Y SUBVENCIONES Y PENSIONES Y JUBILACIONES

Subsidios

La Universidad recibe del Gobierno Federal y Estatal subsidio anual, para gasto corriente y es registrado cuando se recibe.

El Subsidio recaudado al 31 de diciembre 2022 se integra de la siguiente manera:

Subsidios	2022	2021
Subsidio Estatal 2022	206,558.1	138,573.4
Subsidio Estatal 2021	10,000.0	
Subsidio Estatal 2020		2,025.7
Subsidio Federal 2020		2,939.5
Subsidio Federal 2022	84,555.1	81,004.7
Total Subsidios	301,113.2	224,543.3

OTROS INGRESOS Y BENEFICIOS

Al 31 de diciembre 2022, Otros Ingresos se integran de la siguiente manera:

Otros Ingresos y Beneficios	2022	2021
Ingresos Financieros	0.9	4.4
Otros Ingresos y Beneficios Varios	477.0	4,060.0
Total Ingresos y Otros Beneficios	477.9	4,064.4

GASTOS Y OTRAS PÉRDIDAS

Los Gastos de Operación se registran a su valor nominal y se reconocen conforme a los bienes y servicios que se reciben.

Al 31 de diciembre de 2022 los gastos se integran de la siguiente manera:

Gastos de Funcionamiento

Gastos de Funcionamiento	Importe
Servicios Personales	187,698.4
Materiales y Suministros	10,979.1
Servicios Generales	79,490.1
Total Gastos de Funcionamiento	278,167.6

Transferencias, Asignaciones, Subsidios y Subvenciones y Pensiones y Jubilaciones

Transferencias, Asignaciones, Subsidios y Subvenciones y Pensiones y Jubilaciones	Importe
Ayudas Sociales	987.6
Total Transferencias, Asignaciones, Subsidios y Subvenciones y Pensiones y Jubilaciones	987.6

Otros Gastos y Pérdidas Extraordinarias

Otros Gastos y Pérdidas Extraordinarias	Importe
Depreciación	6,728.4
Otros Gastos Extraordinarios	65.4
Total Otros Gastos y Pérdidas Extraordinarias	6,793.8
Total de Gastos y Otras Perdidas	285,949.0

3. ESTADO DE VARIACIÓN EN LA HACIENDA PÚBLICA

La Universidad ha recibido aportaciones por los siguientes conceptos:

Aportaciones	Importe
Terreno	4,536.1
Edificios	68,791.2
Bienes Muebles	10,464. 6
Total Aportaciones	83,791.9

4. ESTADO DE FLUJOS DE EFECTIVO

Efectivo y Equivalentes

El análisis de los saldos inicial y final que figuran en la última parte del Estado de Flujo de Efectivo en la cuenta de efectivo y equivalentes es como sigue:

Conceptos	2022	2021
Efectivo en Bancos - Tesorería	28,694.3	17,430.7
Total Efectivo y Equivalentes	28,694.3	17,430.7

CONCILIACIÓN DE LOS FLUJOS DE EFECTIVO NETOS DE LAS ACTIVIDADES DE OPERACIÓN Y LA CUENTA DE AHORRO/DESAHORRO ANTES DE RUBROS EXTRAORDINARIOS

Integración de Flujo de Efectivo	2022	2021
Flujos Netos de Efectivo por Actividades de Operación	15,642.1	6,280.1
Flujos Netos de Efectivo por Actividades de Inversión	6,703.9	-8,101.2
Flujos Netos de Efectivo por Actividades de Financiamiento	-11,082.2	18,166.9
Efectivo y Equivalentes al Efectivo al Inicio del Ejercicio	17,430.7	1,084.9
Efectivo y Equivalentes al Efectivo al Final del Ejercicio	28,694.3	17,430.7

5. CONCILIACIÓN ENTRE LOS INGRESOS PRESUPUESTARIOS Y CONTABLES, ASÍ COMO ENTRE LOS EGRESOS PRESUPUESTARIOS Y LOS GASTOS CONTABLES

Universidad Tecnológica Fidel Velázquez Conciliación entre los Ingresos Presupuestarios y Contables Correspondiente del 1 de Enero al 31 de Diciembre de 2022 (Miles de Pesos)	
1. Ingresos Presupuestarios	322,988.9
2. Más Ingresos Contables no Presupuestarios	0.0
Ingresos Financieros	
Incremento por Variación de Inventarios	
Disminución del Exceso de Estimaciones por Pérdida o Deterioro u Obsolescencia	
Disminución del Exceso de Provisiones	
Otros Ingresos y Beneficios Varios	
Otros Ingresos Contables no Presupuestarios	
3. Menos Ingresos Presupuestarios no Contables	21,397.8
Aprovechamientos Patrimoniales	
Ingresos Derivados de Financiamientos	7,695.1
Otros Ingresos Presupuestarios no Contables	13,702.7
4. Ingresos Contables (4 = 1 + 2 - 3)	301,591.1

Universidad Tecnológica Fidel Velázquez Conciliación entre los Egresos Presupuestarios y los Gastos Contables Correspondiente del 1 de Enero al 31 de Diciembre de 2022 (Miles de Pesos)	
1.- Total de Egresos Presupuestarios	288,390.8
2.- Menos Egresos Presupuestarios no Contables	9,235.6
Materias Primas y Materiales de Producción y Comercialización Materiales y Suministros Mobiliario y Equipo de Administración Mobiliario y Equipo Educacional y Recreativo Equipo e Instrumental Médico y de Laboratorio Vehículos y Equipo de Transporte Equipo de Defensa y Seguridad Maquinaria, Otros Equipos y Herramientas Activos Biológicos Bienes Inmuebles Activos Intangibles Obra Pública en Bienes de Dominio Público Obra Pública en Bienes Propios Acciones y Participaciones de Capital Compra de Títulos y Valores Concesión de Préstamos Inversiones en Fideicomisos, Mandatos y Otros Análogos Provisiones para Contingencias y Otras Erogaciones Especiales Amortización de la Deuda Pública Adeudos de Ejercicios Fiscales Anteriores (ADEFAS)	9,235.6
Otros Egresos Presupuestales no Contables	
3. Más Gastos Contables no Presupuestales	6,793.8
Estimaciones, Depreciaciones, Deterioros, Obsolescencia y Amortizaciones Provisiones Disminución de Inventarios Aumento por Insuficiencia de Estimaciones por Pérdida o Deterioro u Obsolescencia Aumento por Insuficiencia de Provisiones Otros Gastos	6,728.4 65.4
Otros Gastos Contables no Presupuestales	
4. Total de Gasto Contable (4 = 1 - 2 + 3)	285,949.0

NOTAS DE MEMORIA (CUENTAS DE ORDEN)

Universidad Tecnológica Fidel Velázquez		
CUENTAS DE ORDEN CONTABLES		
(Miles de Pesos)		
	<u>2 0 2 2</u>	<u>2 0 2 1</u>
CUENTAS DEUDORAS		
Almacén	643.1	1,209.7
	<u>643.1</u>	<u>1,209.7</u>
CUENTAS ACREEDORAS		
Artículos Disponibles por el Almacén	643.1	1,209.1
	<u>643.1</u>	<u>1,209.1</u>

Universidad Tecnológica Fidel Velázquez		
CUENTAS DE ORDEN PRESUPUESTALES		
(Miles de Pesos)		
	<u>2 0 2 2</u>	<u>2 0 2 1</u>
CUENTAS DEUDORAS		
Ley de Ingresos Estimada	315,544.7	261,806.4
Presupuesto de Egresos por Ejercer de Gastos de Funcionamiento	27,138.9	18,805.2
Presupuesto de Egresos Devengado de Gasto de Funcionamiento	3,380.9	5,756.5
Presupuesto de Egresos Pagado de Gastos de Funcionamiento	274,786.7	204,370.4
Presupuesto de Egresos por Ejercer de Transferencias, Asignaciones, Subsidios y Otras Ayudas	15.0	749.6
Presupuesto de Egresos Devengado de Transferencias, Asignaciones, Subsidios y Otras Ayudas	284.6	100.0
Presupuesto de Egresos Pagado de Transferencias, Asignaciones, Subsidios y Otras Ayudas	703.1	
Presupuesto de Egresos por Ejercer de Bienes Muebles, Inmuebles e Intangibles		7,449.1
Presupuesto de Egresos Devengado de Bienes Muebles, Inmuebles e Intangibles		12,988.4
Presupuesto de Egresos Pagado de Bienes Muebles, Inmuebles e Intangibles		6,976.5
Presupuesto de Egresos por Ejercer de Intereses, Comisiones y Otros Gastos de la Deuda Pública		2,281.2
Presupuesto de Egresos Pagado de Intereses, Comisiones y Otros Gastos de la Deuda Pública	9,235.6	2,329.3
	<u>631,089.5</u>	<u>523,612.6</u>
CUENTAS ACREEDORAS		
Ley de Ingresos por Ejecutar	-7,444.1	12,920.0
Ley de Ingresos Recaudado	322,988.9	248,886.4
Presupuesto de Egresos Aprobado de Gastos de Funcionamiento	305,306.5	228,932.1
Presupuesto de Egresos Aprobado de Transferencias, Asignaciones, Subsidios y Otras Ayudas	1,002.6	849.6
Presupuesto de Egresos Aprobado de Intereses, Comisiones y Otros Gastos de la Deuda Pública	9,235.6	4,610.5
Presupuesto de Egresos Aprobado de Bienes Muebles, Inmuebles e Intangibles		27,414.0
	<u>631,089.5</u>	<u>523,612.6</u>

NOTAS DE GESTIÓN ADMINISTRATIVA

1. INTRODUCCIÓN

La Universidad Tecnológica Fidel Velázquez se instaló en el municipio de Nicolás Romero donde inicia sus actividades que redimensionan y amplían la oferta educativa estatal, con el propósito de apoyar el desarrollo municipal y regional por medio de la promoción y el estímulo a las potencialidades, el arraigo y la identidad de la región ofreciendo una mejor calidad académica y la renovación permanente de su desempeño como universidad pública.

2. PANORAMA ECONÓMICO FINANCIERO

La Universidad opera con aportaciones del Gobierno Federal, del Gobierno del Estado de México y con recursos propios que obtiene a través del cobro de colegiaturas y otros servicios.

3. AUTORIZACIÓN E HISTORIA

La Universidad Tecnológica Fidel Velázquez es un Organismo Público Descentralizado del Gobierno del Estado de México, creado mediante decreto Núm. 56 publicado en la gaceta de gobierno el día 27 diciembre de 1994, con el que se reforman y adicionan diversos artículos de la ley que crea al Organismo Público Descentralizado de Carácter Estatal denominado Universidad Tecnológica Fidel Velázquez, el cual posee personalidad jurídica y patrimonio propio.

Inicialmente las carreras que se impartieron para la formación de Técnicos Superiores Universitarios fueron las de: Informática y Computación, Gestión y Administración de empresas, Comercialización y Organización y Gestión de la producción.

El 27 de diciembre de 1994, se suscribe formalmente el convenio de coordinación entre Gobierno Federal, por conducto de la Secretaría de Educación Pública, y el Gobierno del Estado de México, para apoyar académica y financieramente a la Universidad Tecnológica Fidel Velázquez y contribuir a la consolidación de los programas de desarrollo de educación superior tecnológica de la Institución.

Asimismo, la primera estructura de organización autorizada en Enero de 1995 para la Universidad Tecnológica, se caracterizó por considerar a 14 unidades administrativas (una Rectoría, una Secretaría particular, un Abogado General, una Unidad de Planeación y Evaluación, una Dirección de Vinculación Tecnológica Empresarial, cuatro direcciones de carreras, una dirección de Administración y Finanzas y ocho Departamentos).

En diciembre de 2001, la secretaria de Administración aprobó la estructura de organización vigente hasta noviembre de 2012 de la universidad, la cual estaba conformada por 35 unidades administrativas (una Rectoría, un Abogado General, Una Contraloría Interna, dos Secretarías, nueve Direcciones, cinco Subdirecciones y dieciséis Departamentos).

Con fecha 7 de febrero de 2013, el Secretario de Finanzas autoriza la creación de 10 mandos medios con efectividad a partir del 1 de diciembre de 2012, para quedar la estructura de organización a partir de esa fecha, conformada por 45 unidades administrativas (una Rectoría, una Secretaría Particular, un Abogado General, Una Contraloría Interna, dos Secretarías, doce Direcciones, cinco Subdirecciones y veintidós Departamentos).

4. ORGANIZACIÓN Y OBJETO SOCIAL

Objeto Social

La Universidad Tecnológica Fidel Velázquez (Universidad) tiene como objetivos:

- I. Impartir educación tecnológica de tipo superior para formación de recursos humanos, aptos para la aplicación de conocimientos y la solución creativa de los problemas, con un sentido de innovación en la incorporación de los avances científicos y tecnológicos.
- II. Realizar investigaciones en las áreas de su competencia que se traduzcan en aportaciones concretas que contribuyan al mejoramiento y eficiencia de la producción industrial y de servicios, y a la evaluación de la calidad de vida de la comunidad.
- III. Promover la cultura estatal, nacional y universal.
- IV. Desarrollar las funciones de vinculación con los sectores público, privado y social para la consolidación del desarrollo tecnológico y social de la comunidad.

Principal Actividad

Ofrecer servicios educativos a nivel superior, a través del modelo educativo de las universidades tecnológicas, para contribuir al desarrollo social, cultural, científico, tecnológico y económico de la región y del país.

Ejercicio Fiscal

El presente documento presenta la información financiera y presupuestal del 1° de enero al 31 de diciembre de 2022.

Régimen Jurídico

La Universidad es un Organismo Público Descentralizado con Personal Jurídica y Patrimonio Propio.

Consideraciones Fiscales del Ente

La Universidad está obligada a pagar y retener el Impuesto Sobre la Renta, el Impuesto sobre Erogaciones por Remuneraciones al Trabajo Personal y las Contribuciones al Sistema de Salud.

Estructura Organizacional Básica

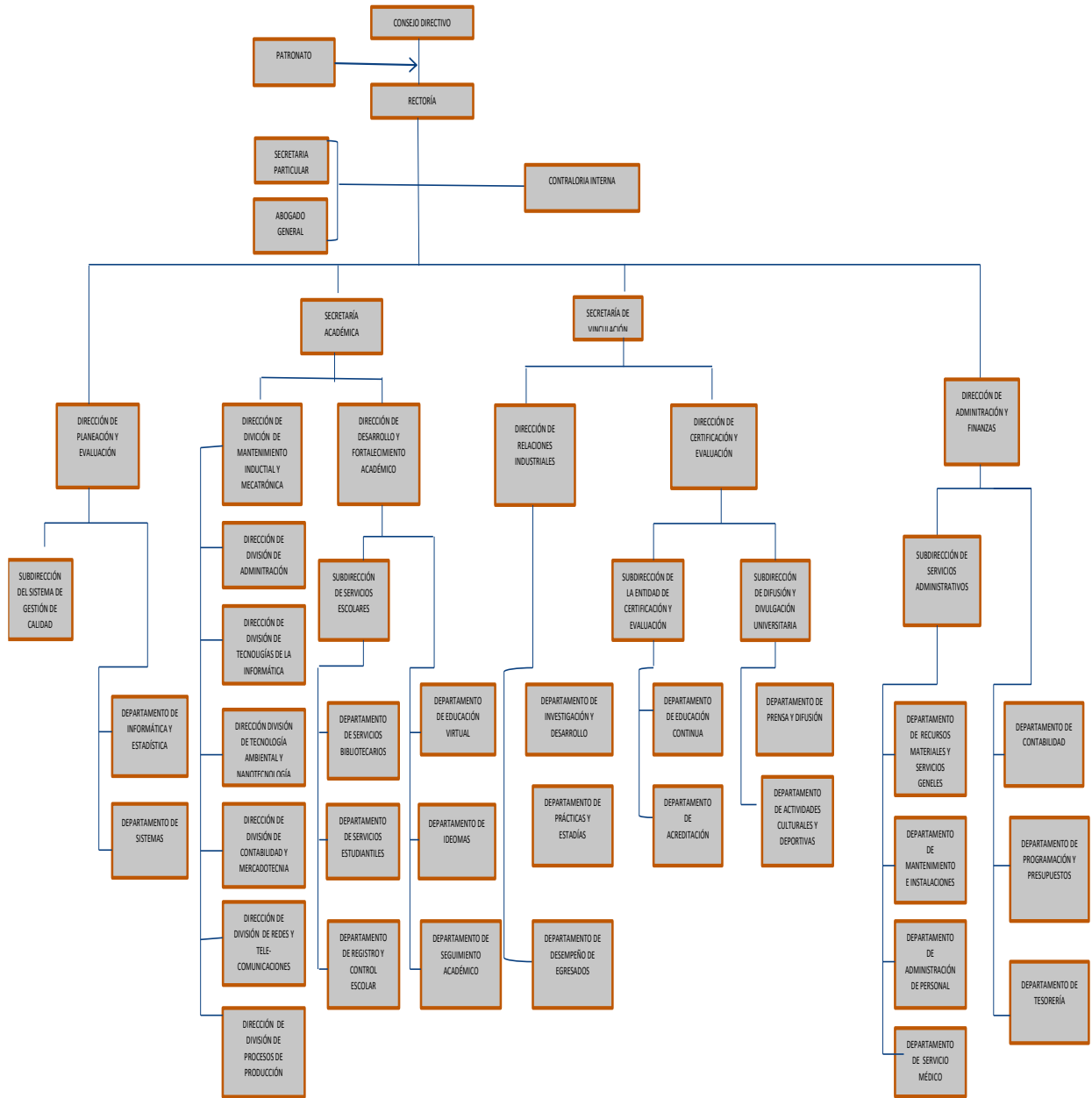

Fideicomisos, Mandatos y Análogos de los Cuales es Fideicomitente o Fideicomisario.

No Aplica.

5. BASES DE PREPARACIÓN DE LOS ESTADOS FINANCIEROS

Los estados financieros que se acompañan fueron formulados de conformidad con las disposiciones en materia de información financiera establecidas en la Ley General de Contabilidad Gubernamental y en las bases y criterios contables establecidos en el Manual Único de Contabilidad Gubernamental para las Dependencias y Entidades Públicas del Gobierno y Municipios del Estado de México.

6. POLÍTICAS DE CONTABILIDAD SIGNIFICATIVAS

a. Reconocimiento de los Efectos de la Inflación en la Información Financiera

Los estados financieros fueron preparados, sobre la base del costo histórico original, modificado hasta el 31 de diciembre de 2007, con los efectos de la inflación, conforme a las disposiciones normativas establecidas en la circular de la información Financiera para el Reconocimiento de los Efectos de la inflación, que deben utilizar las Entidades del Sector Auxiliar del Gobierno del Estado de México. Esta norma establece únicamente, la actualización de los inmuebles, mobiliario y equipo, así como la depreciación acumulada del ejercicio, mediante el método de Ajustes por cambios en el Nivel General de Precios a la fecha del balance.

Este procedimiento de actualización establecido en la citada circular difiere de lo establecido en la NIF B- 10 emanado de las normas de información financiera aceptadas en México, el cual también requiere del reconocimiento de los efectos de la inflación en los componentes del patrimonio y del estado de resultados, la determinación del efecto por posición monetaria y la presentación de los estados financieros comparativos a cifras de cierre del 31 de diciembre de 2007.

A partir del ejercicio terminado al 31 de diciembre de 2008 tomando como referencia la NIF B – 10 emitida por el consejo Mexicano para la investigación y desarrollo de Normas de la información Financiera, A.C., y considerando que en los últimos 8 años la inflación no ha rebasado el 10 por ciento anual, se ha decidido no aplicar el procedimiento de revaluación de los bienes muebles e inmuebles.

Asimismo, la NIF B-10 requiere que se reconozcan los efectos de la inflación en la información financiera siempre que se considere que sus efectos son relevantes, lo cual ocurre cuando dicha inflación es igual o mayor que el 26 por ciento acumulado durante los tres ejercicios anuales anteriores.

b. Armonización Contable Gubernamental

A partir del 1 de enero de 2009 entró en vigor la Ley General de Contabilidad Gubernamental, la cual tiene por objeto que los entes públicos apliquen la nueva ley, para facilitar el registro y la fiscalización de los activos, pasivos, ingresos y gastos y en general para contribuir a medir la eficacia, economía y eficiencia del gasto e ingresos públicos, así como la determinación de la valuación del estado del patrimonio y su expresión en los estados financieros. A partir del 1 de enero de 2011 la Universidad, ha adoptado los lineamientos aplicables en la Ley General de Contabilidad Gubernamental.

c. Inventarios

Los inventarios en almacén se consideran como resultado del ejercicio, y se controlan en cuentas de orden.

d. Efectivo y Equivalentes

Se encuentra representado por efectivo y depósitos en cuentas de cheques, valuados a su valor nominal. El organismo, no se apega a las disposiciones establecidas en el boletín NIF C-1 que indica que los cheques librados con anterioridad a la fecha de los estados Financieros, que están pendientes de entrega a los beneficiarios, deben presentarse Formando parte del región del efectivo.

e. Derechos a Recibir Efectivo o Equivalentes

Los derechos por recibir efectivo o equivalentes están representados por anticipos para gastos pendientes de comprobar y subsidios por cobrar.

Las cuentas de dudosa recuperación se cargan directamente a los resultados del ejercicio que resulten incobrables.

f. Bienes Inmuebles y Muebles

Los bienes inmuebles y muebles se registran al costo de adquisición y hasta el 31 de diciembre de 2007 se actualizaron mediante factores derivados del INPC.

La depreciación se calcula conforme al método de línea recta, de acuerdo con las vidas útiles estimadas por la Administración de la Universidad para cada uno de los activos correspondientes.

g. Obligaciones Laborales al Retiro

Las obligaciones laborales al retiro relacionadas con la prima de antigüedad, las indemnizaciones y compensaciones que se tengan que pagar a los empleados en caso de muerte o que dejen de prestar sus servicios bajo ciertas circunstancias, incluso por despidos injustificados resueltos por los tribunales correspondientes, de acuerdo con la Ley del Trabajo de Servidores Públicos del Estado de México y Municipios, se reconocen contablemente en el ejercicio en que son exigibles y se afecta el presupuesto de egresos respectivo.

h. Patrimonio

El patrimonio de la Universidad se encuentra integrado por los siguientes conceptos:

- Los ingresos que obtenga por los servicios que preste en el ejercicio de sus facultades y en el cumplimiento de su objeto.
- Las aportaciones, subsidios y apoyos que le otorguen los Gobiernos Federal, Estatal y Municipal, así como las organizaciones del sector social que coadyuven a su financiamiento.
- Los legados y las donaciones otorgadas en su favor, y los fideicomisos en los que se señale como fideicomisaria.
- Los derechos, bienes muebles e inmuebles que adquiera por cualquier título legal para el cumplimiento de su objeto.
- Las utilidades, intereses, dividendos, rendimientos de sus bienes y demás ingresos que adquieran por cualquier título legal.

i. Reconocimiento de Ingresos y Egresos, Cuentas por Cobrar y por Pagar

Los ingresos por servicios escolares se reconocen conforme a lo efectivamente cobrado. La Universidad recibe del Gobierno Federal y Estatal subsidio anual, para gasto corriente e inversión en activos fijos y son registrados hasta la recepción de los depósitos en las cuentas bancarias correspondientes.

j. Donativos Recibidos en Efectivo y en Especie

Los donativos recibidos en efectivo o en especie se registran en el estado de resultados como un ingreso.

k. Entorno Fiscal

La Universidad no se encuentra sujeto al pago del Impuesto Sobre la Renta de acuerdo al Artículo 79 de dicha Ley, por considerarse una entidad no contribuyente de dicho impuesto, por ser un Organismo Público Descentralizado del Gobierno del Estado de México, únicamente tiene obligaciones como retenedor de impuestos federales a cargo de personas físicas o morales con las que realice operaciones.

7. POSICIÓN EN MONEDA EXTRANJERA Y PROTECCIÓN POR RIESGO CAMBIARIO

No Aplica.

8. REPORTE ANALÍTICO DEL ACTIVO

Los bienes inmuebles y muebles se registran al costo de adquisición y hasta el 31 de diciembre de 2007 se actualizaron mediante factores derivados del INPC.

La depreciación se calcula conforme al método de línea recta, de acuerdo con las vidas útiles estimadas por la Administración de la Universidad para cada uno de los activos correspondientes.

Los gastos de mantenimiento y reparaciones menores se registran en los resultados cuando se incurren. Las renovaciones y mejoras importantes se capitalizan.

La depreciación se calcula bajo el método de línea recta sobre los saldos mensuales, de los activos fijos (al costo para las inversiones hechas a partir del 2008 y a valor actualizado para las inversiones efectuadas hasta el 31 de diciembre de 2007) aplicando a cada rubro de activo, los porcentajes siguientes:

	<u>Tasa</u>
Edificios	2%
Mobiliario y Equipo	3%
Equipo de Transporte	10%
Equipo de Cómputo	20%
Equipo de Laboratorio	10%
Maquinaria y Equipo	10%
Equipo Diverso	10%

9. FIDEICOMISOS, MANDATOS Y ANÁLOGOS

No Aplica.

10. REPORTE DE RECAUDACIÓN

La recaudación del ejercicio 2022 se compone de la siguiente manera:

<u>Ingresos</u>	<u>2022</u>
Subsidio Estatal 2022	206,558.1
Subsidio Federal 2022	84,555.1
Subsidio Estatal 2021	10,000.0
Total Ingresos	301,113.2
	=====

11. INFORMACIÓN SOBRE LA DEUDA Y EL REPORTE ANALÍTICO DE LA DEUDA

No Aplica.

12. CALIFICACIONES OTORGADAS

No Aplica.

13. PROCESO DE MEJORA

Las políticas de control interno se tienen implementadas y se aplican a través de lo siguiente:

- Manual del sistema de Calidad ISO 9001:2008.
- Manuales de políticas contables y administrativas.
- Lineamientos generales en materia de racionalidad, austeridad y disciplina presupuestal.
- Control de resguardos de bienes muebles.

También se tiene un programa operativo anual en el que se establecen metas y alcances que son medibles en forma mensual.

14. INFORMACIÓN POR SEGMENTO

No Aplica.

15. EVENTOS POSTERIORES AL CIERRE

No se tienen eventos posteriores al cierre que afecten los estados financieros al 31 de diciembre de 2022.

16. PARTES RELACIONADAS

No existen partes relacionadas que pudieran ejercer influencia significativa sobre la toma de decisiones financieras y operativas.

17. RESPONSABILIDAD SOBRE LA PRESENTACIÓN RAZONABLE DE LOS ESTADOS FINANCIEROS

“Bajo protesta de decir verdad declaramos que los Estados Financieros y sus notas, son razonablemente correctos y son responsabilidad del emisor”.

El despacho Borja Rendón Consultores, S. C. Auditores Certificados, dictaminó los Estados financieros de la Universidad Tecnológica Fidel Velázquez al 31 de diciembre de 2022, concluyendo que presentan razonablemente en todos los aspectos materiales, la Situación Financiera de la UTFV.

INFORMACIÓN PRESUPUESTARIA

NOTA INGRESO PRESUPUESTAL

Con fundamento en la fracción XXX del artículo 61 de la Constitución Política del Estado Libre y Soberano de México que a la letra dice:

“Artículo 61.- Son facultades y obligaciones de la legislatura:

...

XXX. Aprobar anualmente el Presupuesto de Egresos del Estado, previo examen, discusión y, en su caso, modificación del Proyecto enviado por el Ejecutivo Estatal, una vez aprobadas las contribuciones establecidas en la Ley de Ingresos del Estado, a más tardar el 15 de diciembre, o hasta el 31 del mismo mes, cuando inicia el periodo constitucional el Ejecutivo Federal. En el Presupuesto de Egresos se dispondrá de las medidas apropiadas para vigilar su correcta aplicación.

Si cumplido los plazos a que se refiere el párrafo anterior no se hubieren aprobado los ordenamientos jurídico financieros referidos, seguirán en vigor hasta el 31 de enero del ejercicio fiscal inmediato siguiente a los expedidos para el ejercicio fiscal inmediato anterior al de las iniciativas en discusión. En el caso de la Ley de Ingresos del Estado, sólo seguirán vigentes aquellos rubros que no se hayan visto afectados por la entrada en vigor de los ordenamientos legales correspondientes de carácter federal...”

Considerando que la Ley de Ingresos del Estado de México para el ejercicio fiscal del año 2022, fue autorizado mediante decreto número 18 de fecha 31 de enero y de acuerdo al Segundo Transitorio de la misma que a la letra dice:

TRANSITORIOS

...

“SEGUNDO. - Esta ley entrará en vigor al día siguiente de su publicación.”

...

La Ley de Ingresos del Estado de México para el ejercicio fiscal del año 2022 entró en vigor el 1 de febrero de 2022, y al amparo de la disposición Constitucional antes mencionada, se consideró para recibir los ingresos necesarios para cubrir las erogaciones previstas en el Presupuesto de Egresos del año inmediato anterior por un monto de 13 millones 702.7 miles de pesos, mismos que se sirvieron para sufragar las erogaciones de gasto corriente realizadas en el mes de enero de 2022.

NOTA EGRESO PRESUPUESTAL

Con fundamento en la fracción XXX del artículo 61 de la Constitución Política del Estado Libre y Soberano de México que a la letra dice:

“Artículo 61.- Son facultades y obligaciones de la legislatura:

...

XXX. Aprobar anualmente el Presupuesto de Egresos del Estado, previo examen, discusión y, en su caso, modificación del Proyecto enviado por el Ejecutivo Estatal, una vez aprobadas las contribuciones establecidas en la Ley de Ingresos del Estado, a más tardar el 15 de diciembre, o hasta el 31 del mismo mes, cuando inicia el periodo constitucional el Ejecutivo Federal. En el Presupuesto de Egresos se dispondrá de las medidas apropiadas para vigilar su correcta aplicación.

Si cumplido los plazos a que se refiere el párrafo anterior no se hubieren aprobado los ordenamientos jurídico financieros referidos, seguirán en vigor hasta el 31 de enero del ejercicio fiscal inmediato siguiente a los expedidos para el ejercicio fiscal inmediato anterior al de las iniciativas en discusión... En el caso del Presupuesto de Egresos, la extensión de su vigencia se entenderá referida únicamente a lo relativo al gasto corriente.”

Considerando que el Presupuesto de Egresos del Gobierno del Estado de México, para el ejercicio fiscal del año 2022, fue autorizado mediante decreto número 20, de fecha 31 de enero y de acuerdo al Segundo Transitorio del mismo que a la letra dice:

TRANSITORIOS

...

“SEGUNDO. - Esta ley entrará en vigor al día siguiente de su publicación.”

...

El Presupuesto de Egresos del Gobierno del Estado de México, para el ejercicio fiscal del año 2022, entró en vigor el 1 de febrero de 2022 y al amparo de la disposición Constitucional antes mencionada, se consideraron autorizadas las erogaciones del gasto corriente por un monto de 13 millones 164.6 miles de pesos en el capítulo 1000, 538.1 miles de pesos en el capítulo 3000, para el periodo comprendido del 1 al 31 de enero de 2022

U T F V

Universidad Tecnológica Fidel Velázquez Ingresos y Egresos Del 1 de Enero al 31 de Diciembre de 2022 (Miles de Pesos)													
CONCEPTO	AUTORIZADO	ASIGNADO	%	AMPLIACIÓN	REDUCCIÓN	AUTORIZADO FINAL	%	PRESUPUESTO EJERCIDO	%	VARIACIÓN INICIAL	%	VARIACIÓN MODIFICADO	%
INGRESOS:	237,065.9	260,758.6	100.0	111,659.6	46,873.5	315,544.7	100.0	322,988.9	100.0	72,230.3	28.8	-7,444.2	-2.4
Superávit Ejercicio Anterior		13,702.7	5.6			13,702.7	4.3	13,702.7	4.2				
Ordinarios Estatales	237,065.9	237,065.9	94.6	102,424.0	46,873.5	292,606.4	92.7	301,691.1	93.4	64,536.2	27.2	-8,984.7	-3.1
- Tributarios													
Impuestos sobre Erogaciones													
Impuestos sobre Tenencia													
Otros Impuestos y Accesorios													
- No Tributarios										.9	.9		-.9
Derechos													
Sector Central													
Organismos Auxiliares													
Aportaciones de Mejoras													
Productos										.9	.9		-.9
Aprovechamientos													
Ingresos Financieros													
Aportaciones y Cuotas de Seguridad Social													
Ingreso por Venta de Bienes y Servicios	45,927.8	45,927.8	18.3	343.0	44,912.4	1,358.4	4	477.0	.1	-45,450.8	-99.0	881.4	64.9
Transferencias, Asignaciones, Subsidio y Otras Ayudas	191,128.1	191,128.1	76.2	102,081.0	1,961.1	291,248.0	92.3	301,113.2	93.2	109,985.1	57.5	-9,865.2	-3.4
Federales													
Participaciones Federales													
Fondos de Aportaciones Ramo 33													
Otros Apoyos Federales													
Extraordinarios				9,235.6		9,235.6	2.9	7,695.1	2.4	7,695.1		1,540.5	16.7
Generación de ADEFAS				9,235.6		9,235.6		7,695.1					
Financiamientos							4.2						
EGRESOS:	237,065.9	250,758.6	100.0	198,357.8	133,571.7	315,544.7	100.0	288,390.8	100.0	-37,632.2	-15.0	27,153.9	8.6
Poderes Legislativo y Judicial													
Poder Legislativo													
Poder Judicial													
Gasto Total de Poder Ejecutivo	237,065.9	250,758.6	100.0	198,357.8	133,571.7	315,544.7	100.0	288,390.8	100.0	-37,632.2	-15.0	27,153.9	8.6
Gasto Programable:	237,065.9	250,758.6	100.0	187,664.5	132,114.0	306,309.1	97.1	279,155.2	96.8	-28,396.6	-11.3	27,153.9	8.9
Gasto Corriente	236,381.3	250,084.0	99.7	186,621.4	131,398.9	305,306.5	96.8	278,167.6	96.5	-28,083.6	-11.2	27,138.9	8.9
Servicios Personales	199,257.9	212,422.5	84.7	99,138.4	97,396.7	214,164.2	67.9	187,698.4	65.1	24,724.1	11.6	26,465.8	12.4
Gasto Operativo	37,123.4	37,661.5	15.0	87,483.0	34,002.2	91,142.3	28.9	90,469.2	31.4	-52,807.7	-140.2	673.1	.7
- Materiales y Suministros	9,592.8	9,592.8	3.8	14,943.2	13,556.9	10,979.1	3.5	10,979.1	3.8	-1,386.3	-14.5		
- Servicios Generales	27,530.6	28,068.7	11.2	72,539.8	20,445.3	80,163.2	25.4	79,490.1	27.6	-51,421.4	-183.2	673.1	.8
Transferencias	674.6	674.6	.3	1,043.1	715.1	1,002.6	.3	987.6	.3	-313.0	-46.4	15.0	1.5
- Organismos Autónomos													
- Subsidios y Apoyos	674.6	674.6	.3	1,043.1	715.1	1,002.6	.3	987.6	.3	-313.0	-46.4	15.0	1.5
Inversión Pública													
- Bienes Muebles e Inmuebles													
- Obra Pública													
- Inversión Financiera													
Gasto no Programable				10,693.3	1,457.7	9,235.6	2.9	9,235.6	3.2	-9,235.6			
Transferencias a Municipios													
- Participaciones													
- Aportaciones del Ramo 33													
- Convenios													
Deuda Pública				10,693.3	1,457.7	9,235.6	2.9	9,235.6	3.2	-9,235.6			
- Costo Financiero de la Deuda													
- Amortizaciones													
- Pago de ADEFAS				10,693.3	1,457.7	9,235.6	2.9	9,235.6	3.2	-9,235.6			
Superávit(+)/ Déficit (-)				-86,698.2	-86,698.2			34,598.1	12.0	-34,598.1		-34,598.1	
% de los Ingresos								10.7					

Universidad Tecnológica Fidel Velázquez
Indicadores de Postura Fiscal Integrado
Del 1 de Enero al 31 de Diciembre de 2022
(Miles de Pesos)

Concepto	Estimado	Devengado	Pagado ³
I. Ingresos Presupuestarios (I=1+2)	250,758.6	322,988.9	322,988.9
1. Ingresos del Gobierno de la Entidad Federativa ¹			
2. Ingresos del Sector Paraestatal ¹	250,758.6	322,988.9	322,988.9
II. Egresos Presupuestarios (II=3+4)	250,758.6	288,390.8	284,725.3
3. Egresos del Gobierno de la Entidad Federativa ²			
4. Egresos del Sector Paraestatal ²	250,758.6	288,390.8	284,725.3
III. Balance Presupuestario (Superávit o Déficit) (III = I - II)	0.0	34,598.1	38,263.6

Concepto	Estimado	Devengado	Pagado ³
III. Balance presupuestario (Superávit o Déficit)	0.0	34,598.1	38,263.6
IV. Intereses, Comisiones y Gastos de la Deuda			
V. Balance Primario (Superávit o Déficit) (V= III - IV)	0.0	34,598.1	38,263.6

Concepto	Estimado	Devengado	Pagado ³
A. Financiamiento			0.0
B. Amortización de la deuda			0.0
C. Endeudamiento ó desendeudamiento (C = A - B)	0.0	0.0	0.0

Universidad Tecnológica Fidel Velázquez
Estado Análítico de Ingresos
Del 1 de enero al 31 de diciembre de 2022
(Miles de pesos)

Rubro de Ingresos	Ingreso					Diferencia (6= 5 - 1)
	Estimado	Ampliaciones y Reducciones	Modificado	Devengado	Recaudado	
	(1)	(2)	(3= 1 + 2)	(4)	(5)	
Impuestos			0			0
Cuotas y Aportaciones de Seguridad Social			0			0
Contribuciones de Mejoras			0			0
Derechos			0			0
Productos			0	9	9	9
Aprovechamientos	13,702.7	343.0	14,045.7	14,179.7	14,179.7	477.0
Ingresos por Ventas de Bienes, Prestación de Servicios y Otros Ingresos	45,927.8	-44,912.4	1,015.4	.0	.0	-45,927.8
Participaciones, Aportaciones, Convenios, Incentivos Derivados de la Colaboración Fiscal y Fondos Distintos de Aportaciones			0			0
Transferencias, Asignaciones, Subsidios y Subvenciones, y Pensiones y Jubilaciones	191,128.1	100,119.9	291,248.0	301,113.2	301,113.2	109,985.1
Ingresos Derivados de Financiamientos		9,235.6	9,235.6	7,695.1	7,695.1	7,695.1
Total	250,758.6	64,786.1	315,544.7	322,988.9	322,988.9	72,230.3
Ingresos excedentes¹						

Estado Análítico de Ingresos Por Fuente de Financiamiento	Ingreso					Diferencia (6= 5 - 1)
	Estimado	Ampliaciones y Reducciones	Modificado	Devengado	Recaudado	
	(1)	(2)	(3= 1 + 2)	(4)	(5)	
Ingresos del Poder Ejecutivo Federal o Estatal y de los Municipios	.0	.0	.0	.0	.0	.0
Impuestos			0			0
Cuotas y Aportaciones de Seguridad Social			0			0
Contribuciones de Mejoras			0			0
Derechos			0			0
Productos			0			0
Aprovechamientos			0			0
Participaciones, Aportaciones, Convenios, Incentivos Derivados de la Colaboración Fiscal y Fondos Distintos de Aportaciones			0			0
Transferencias, Asignaciones, Subsidios y Subvenciones, y Pensiones y Jubilaciones			0			0
Ingresos de los Entes Públicos de los Poderes Legislativo y Judicial, de los Órganos Autónomos y del Sector Paraestatal o Paramunicipal, así como de las Empresas Productivas del Estado	250,758.6	55,550.5	306,309.1	315,293.8	315,293.8	64,535.2
Cuotas y Aportaciones de Seguridad Social			0			0
Productos			0	9	9	9
Ingresos por Venta de Bienes, Prestación de Servicios y Otros Ingresos	59,630.5	-44,569.4	15,061.1	14,179.7	14,179.7	-45,450.8
Transferencias, Asignaciones, Subsidios y Subvenciones, y Pensiones y Jubilaciones	191,128.1	100,119.9	291,248.0	301,113.2	301,113.2	109,985.1
Ingresos Derivados de Financiamiento	.0	9,235.6	9,235.6	7,695.1	7,695.1	7,695.1
Ingresos Derivados de Financiamientos		9,235.6	9,235.6	7,695.1	7,695.1	7,695.1
Total	250,758.6	64,786.1	315,544.7	322,988.9	322,988.9	72,230.3
Ingresos excedentes¹						

Universidad Tecnológica Fidel Velázquez
I N G R E S O S
 (Miles de Pesos)

I N G R E S O S	AUTORIZADO	ASIGNADO	P R E S U P U E S T O 2 0 2 2		TOTAL AUTORIZADO	RECAUDADO	V A R I A C I Ó N	
			ASIGNACIONES Y/O AMPLIACIONES	REDUCCIONES Y/O DISMINUCIONES			IMPORTE	%
INGRESOS DE GESTIÓN	45,927.8	45,927.8		44,912.4	1,015.4		1,015.4	100.0
Ingresos por Venta de Bienes y Servicios	45,927.8	45,927.8		44,912.4	1,015.4		1,015.4	100.0
PARTICIPACIONES, APORTACIONES, TRANSFERENCIAS, ASIGNACIONES, SUBSIDIOS Y OTRAS AYUDAS	191,128.1	191,128.1	102,081.0	1,961.1	291,248.0	301,113.2	-9,865.2	-3.4
Subsidio	191,128.1	191,128.1	102,081.0	1,961.1	291,248.0	301,113.2	-9,865.2	-3.4
OTROS INGRESOS Y BENEFICIOS		13,702.7	9,578.6		23,281.3	21,875.7	1,405.6	6.0
Productos						.9	-.9	
Pasivos que se Generen como Resultado de Erogaciones que se Devengan en el Ejercicio Fiscal pero que queden Pendientes de Liquidar al Cierre del Mismo			9,235.6		9,235.6	7,695.1	1,540.5	16.7
Ingresos Diversos			343.0		343.0	477.0	-134.0	-39.1
Aplicación de Remanentes		13,702.7			13,702.7	13,702.7		
T O T A L	237,055.9	250,758.6	111,659.6	46,873.5	315,544.7	322,988.9	-7,444.2	-2.4

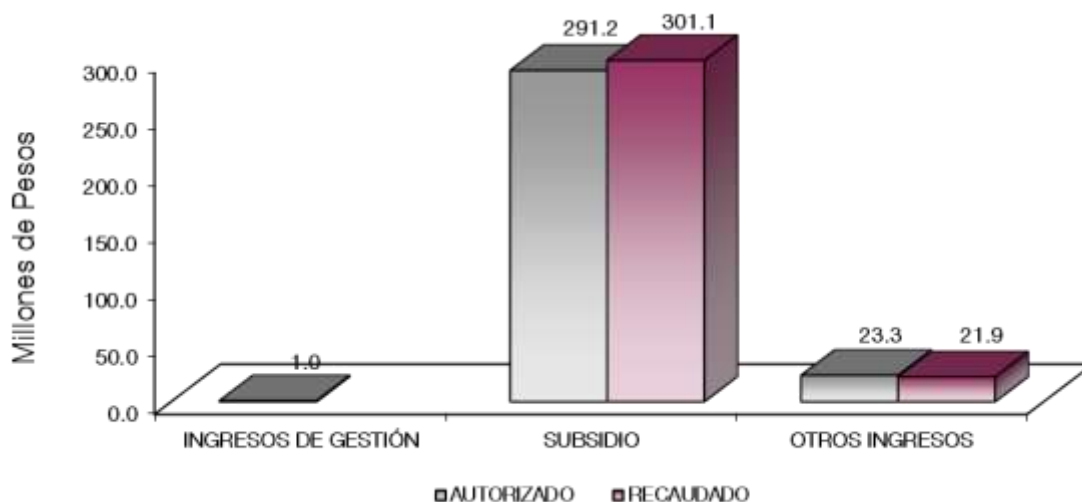

NOTAS AL PRESUPUESTO DE INGRESOS

INGRESOS

Se tuvo previsto recaudar ingresos por 250 millones 758.6 miles de pesos, posteriormente se autorizaron ampliaciones y cancelaciones netas de más por 64 millones 786.1 miles de pesos, obteniendo un autorizado de 315 millones 544.7 miles de pesos, lográndose recaudar 322 millones 988.9 miles de pesos, por lo que se obtuvo una variación por 7 millones 444.2 miles de pesos, que representó el 2.4 por ciento del total autorizado.

La variación se dio principalmente en el rubro de Participaciones, Aportaciones, Transferencias, Asignaciones, Subsidios y Otras Ayudas.

INGRESOS DE GESTIÓN

Ingresos por Venta de Bienes y Servicios

Se tuvo previsto recaudar ingresos por 45 millones 927.8 miles de pesos, mismos que son recaudados en el Subsidio Estatal conforme a lo establecido en el Convenio de Colaboración Administrativa para la Recaudación de los Ingresos.

PARTICIPACIONES, APORTACIONES, TRANSFERENCIAS, ASIGNACIONES, SUBSIDIOS Y OTRAS AYUDAS

Subsidio

Inicialmente se tuvo previsto recaudar 191 millones 128.1 miles de pesos, posteriormente se dieron ampliaciones y cancelaciones netas por 100 millones 119.9 miles de pesos, obteniendo un presupuesto autorizado de 291 millones 248 mil pesos. De los cuales se recaudaron 301 millones 113.2 miles de pesos, por los que se obtuvo una variación de 9 millones 865.2 miles de pesos, lo que representó el 3.4 por ciento respecto al monto autorizado.

OTROS INGRESOS Y BENEFICIOS

Para este rubro se recaudaron 21 millones 875.7 miles de pesos, los cuales se integran de productos financieros por 0.9 miles de pesos, otros ingresos por 14 millones 179.7 miles de pesos y 7 millones 695.1 miles de pesos de pasivos que se generan como resultado de erogaciones que se devenguen en el ejercicio fiscal pero que se queden pendientes de liquidar al cierre del mismo.

CUENTA PÚBLICA DEL GOBIERNO, ORGANISMOS AUXILIARES Y AUTÓNOMOS DEL ESTADO DE MÉXICO 2022

Universidad Tecnológica Fidel Velázquez
Estado Analítico del Ejercicio del Presupuesto de Egresos
Clasificación por Objeto del Gasto (Capítulo y Concepto)
Del 1 de enero al 31 de diciembre de 2022
(Miles de Pesos)

Concepto	Egresos					Subejercicio
	Aprobado	Ampliaciones/ (Reducciones)	Modificado	Devengado	Pagado	
	1	2	3 = (1 + 2)	4	5	
Servicios Personales	212,422.5	1,741.7	214,164.2	187,698.4	187,698.4	26,465.8
Remuneraciones al Personal de Carácter Permanente	121,871.8	-7,254.0	114,617.8	98,685.6	98,685.6	15,932.2
Remuneraciones al Personal de Carácter Transitorio	2,187.7	1,385.4	3,573.1	3,303.6	3,303.6	269.5
Remuneraciones Adicionales y Especiales	32,171.5	941.7	33,113.2	30,120.4	30,120.4	2,992.8
Seguridad Social	32,919.4	5,823.3	38,742.7	33,510.5	33,510.5	5,232.2
Otras Prestaciones Sociales y Económicas	20,535.7	2,988.8	23,524.5	21,969.6	21,969.6	1,554.9
Pago de Estímulos a Servidores Públicos	2,736.4	-2,143.5	592.9	108.7	108.7	484.2
Materiales y Suministros	9,592.8	1,386.3	10,979.1	10,979.1	9,800.3	
Materiales de Administración, Emisión de Documentos y Artículos Oficiales	3,109.2	-1,187.5	1,921.7	1,921.7	823.5	
Alimentos y Utensilios	205.0	2,675.8	2,880.8	2,880.8	2,880.8	
Materiales y Artículos de Construcción y de Reparación	1,211.7	1,085.2	2,296.9	2,296.9	2,296.9	
Productos Químicos, Farmacéuticos y de Laboratorio	707.5	84.1	791.6	791.6	791.5	
Combustibles, Lubricantes y Aditivos	1,001.2	-133.5	867.7	867.7	867.7	
Vestuario, Blancos, Prendas de Protección y Artículos Deportivos	1,667.0	-1,193.5	473.5	473.5	473.5	
Herramientas, Refacciones y Accesorios Menores	1,691.2	55.7	1,746.9	1,746.9	1,666.4	
Servicios Generales	28,068.7	52,094.5	80,163.2	79,490.1	77,287.9	673.1
Servicios Básicos	3,324.1	-653.9	2,670.2	2,550.7	2,432.7	119.5
Servicios de Arrendamiento	273.9	1,732.1	2,006.0	2,006.0	2,006.0	
Servicios Profesionales, Científicos, Técnicos y Otros Servicios	10,081.0	-1,987.0	8,094.0	8,046.2	7,612.6	47.8
Servicios Financieros, Bancarios y Comerciales	1,696.1	214.6	1,910.7	1,852.0	1,852.0	58.7
Servicios de Instalación, Reparación, Mantenimiento y Conservación	6,596.1	588.5	7,184.6	6,872.5	6,133.6	312.1
Servicios de Comunicación Social y Publicidad	977.4	-385.7	591.7	456.7	456.7	135.0
Servicios de Traslado y Viáticos	30.6	100.9	131.5	131.5	131.5	
Servicios Oficiales	1,007.3	773.8	1,781.1	1,781.1	1,388.7	
Otros Servicios Generales	4,082.2	51,711.2	55,793.4	55,793.4	55,274.1	
Transferencias, Asignaciones, Subsidios y Otras Ayudas	674.6	328.0	1,002.6	987.6	703.1	15.0
Transferencias Internas y Asignaciones al Sector Público						
Transferencias al Resto del Sector Público						
Subsidios y Subvenciones						
Ayudas Sociales	674.6	328.0	1,002.6	987.6	703.1	15.0
Pensiones y Jubilaciones						
Transferencias a Fideicomisos, Mandatos y Otros Análogos						
Transferencias a la Seguridad Social						
Donativos						
Transferencias al Exterior						
Bienes Muebles, Inmuebles e Intangibles						
Mobiliario y Equipo de Administración						
Mobiliario y Equipo Educativo y Recreativo						
Equipo e Instrumental Médico y de Laboratorio						
Vehículos y Equipo de Transporte						
Equipo de Defensa y Seguridad						
Maquinaria, Otros Equipos y Herramientas						
Activos Biológicos						
Bienes Inmuebles						
Activos Intangibles						
Inversión Pública						
Obra Pública en Bienes de Dominio Público						
Obra Pública en Bienes Propios						
Proyectos Productivos y Acciones de Fomento						
Inversiones Financieras y Otras Provisiones						
Inversiones Para el Fomento de Actividades Productivas						
Acciones y Participaciones de Capital						
Compra de Títulos y Valores						
Concesión de Préstamos						
Inversiones en Fideicomisos, Mandatos y Otros Análogos						
Otras Inversiones Financieras						
Provisiones para Contingencias y Otras Erogaciones Especiales						
Participaciones y Aportaciones						
Participaciones						
Aportaciones						
Convenios						
Deuda Pública		9,235.6	9,235.6	9,235.6	9,235.6	
Amortización de la Deuda Pública						
Intereses de la Deuda Pública						
Comisiones de la Deuda Pública						
Gastos de la Deuda Pública						
Costo por Coberturas						
Apoyos Financieros						
Adeudos de Ejercicios Fiscales Anteriores		9,235.6	9,235.6	9,235.6	9,235.6	
Total del Gasto	250,758.6	64,786.1	315,544.7	288,390.8	284,725.3	27,153.9

Universidad Tecnológica Fidel Velázquez
Estado Analítico del Ejercicio del Presupuesto de Egresos
Clasificación Económica (por Tipo de Gasto)
Del 1 de enero al 31 de diciembre de 2022
(Miles de Pesos)

Concepto	Egresos					Subejercicio
	Aprobado	Ampliaciones/ (Reducciones)	Modificado	Devengado	Pagado	
	1	2	3 = (1 + 2)	4	5	
Gasto Corriente	250,758.6	55,550.5	306,309.1	279,155.2	275,489.7	27,153.9
Gasto de Capital			-			-
Amortización de la Deuda y Disminución de Pasivos		9,235.6	9,235.6	9,235.6	9,235.6	-
Pensiones y Jubilaciones			-			-
Participaciones			-			-
Total del Gasto	250,758.6	64,786.1	315,544.7	288,390.8	284,725.3	27,153.9

Universidad Tecnológica Fidel Velázquez
Estado Analítico del Ejercicio del Presupuesto de Egresos
Clasificación Administrativa
Del 1 de enero al 31 de diciembre de 2022
(Miles de Pesos)

Concepto	Egresos					Subejercicio
	Aprobado	Ampliaciones/ (Reducciones)	Modificado	Devengado	Pagado	
	1	2	3 = (1 + 2)	4	5	
Entidades Paraestatales y Fideicomisos No Empresariales y No Financieros	250,758.6	64,786.1	315,544.7	288,390.8	284,725.3	27,153.9
Instituciones Públicas de Seguridad Social			-			-
Entidades Paraestatales Empresariales No Financieras con Participación Estatal Mayoritaria			-			-
Fideicomisos Empresariales No Financieros con Participación Estatal Mayoritaria			-			-
Entidades Paraestatales Empresariales Financieras Monetarias con Participación Estatal Mayoritaria			-			-
Entidades Paraestatales Empresariales Financieras No Monetarias con Participación Estatal Mayoritaria			-			-
Fideicomisos Financieros Públicos con Participación Estatal Mayoritaria			-			-
Total del Gasto	250,758.6	64,786.1	315,544.7	288,390.8	284,725.3	27,153.9

Universidad Tecnológica Fidel Velázquez
Estado Analítico del Ejercicio del Presupuesto de Egresos
Clasificación Administrativa
Del 1 de enero al 31 de diciembre de 2022
(Miles de Pesos)

Concepto	Egresos					Subejercicio
	Aprobado	Ampliaciones/ (Reducciones)	Modificado	Devengado	Pagado	
	1	2	3 = (1 + 2)	4	5	
210C05 Universidad Tecnológica Fidel Velázquez	250,758.6	64,786.1	315,544.7	288,390.8	284,725.3	27,153.9
Total del Gasto	250,758.6	64,786.1	315,544.7	288,390.8	284,725.3	27,153.9

Universidad Tecnológica Fidel Velázquez
Estado Analítico del Ejercicio del Presupuesto de Egresos
Clasificación Administrativa
Del 1 de enero al 31 de diciembre de 2022
(Miles de pesos)

Concepto	Egresos					Subejercicio 6 = (3 - 4)
	Aprobado	Ampliaciones/ (Reducciones)	Modificado	Devengado	Pagado	
	1	2	3 = (1 + 2)	4	5	
Poder Ejecutivo	250,758.6	64,786.1	315,544.7	288,390.8	284,725.3	27,153.9
Poder Legislativo			-			-
Poder Judicial			-			-
Órganos Autónomos			-			-
Total del Gasto	250,758.6	64,786.1	315,544.7	288,390.8	284,725.3	27,153.9

Universidad Tecnológica Fidel Velázquez
Estado Analítico del Ejercicio del Presupuesto de Egresos
Clasificación Funcional (Finalidad y Función)
Del 1 de enero al 31 de diciembre de 2022
(Miles de Pesos)

Concepto	Egresos					Subejercicio 6 = (3 - 4)
	Aprobado	Ampliaciones/ (Reducciones)	Modificado	Devengado	Pagado	
	1	2	3 = (1 + 2)	4	5	
Gobierno	2,986.1	4.0	2,990.1	2,783.9	2,776.3	206.2
Legislación			-			-
Justicia			-			-
Coordinación de la Política de Gobierno			-			-
Relaciones Exteriores	2,986.1	4.0	2,990.1	2,783.9	2,776.3	206.2
Asuntos Financieros y Hacendarios			-			-
Seguridad Nacional			-			-
Asuntos de Orden Público y de Seguridad Interior			-			-
Otros Servicios Generales			-			-
Desarrollo Social	247,772.5	55,546.5	303,319.0	276,371.3	272,713.4	26,947.7
Protección Ambiental			-			-
Vivienda y Servicios a la Comunidad			-			-
Salud			-			-
Recreación, Cultura y Otras Manifestaciones Sociales			-			-
Educación	247,772.5	55,546.5	303,319.0	276,371.3	272,713.4	26,947.7
Protección Social			-			-
Otros Asuntos Sociales			-			-
Desarrollo Económico	-	-	-	-	-	-
Asuntos Económicos, Comerciales y Laborales en General			-			-
Agropecuaria, Silvicultura, Pesca y Caza			-			-
Combustibles y Energía			-			-
Minería, Manufacturas y Construcción			-			-
Transporte			-			-
Comunicaciones			-			-
Turismo			-			-
Ciencia, Tecnología e Innovación			-			-
Otras Industrias y Otros Asuntos Económicos			-			-
Otras no Clasificadas en Funciones Anteriores	-	9,235.6	9,235.6	9,235.6	9,235.6	-
Transacciones de la Deuda Pública / Costo Financiero de la Deuda			-			-
Transferencias, Participaciones y Aportaciones entre Diferentes Niveles y Órdenes de Gobierno			-			-
Saneamiento del Sistema Financiero			-			-
Adeudos de Ejercicios Fiscales Anteriores		9,235.6	9,235.6	9,235.6	9,235.6	-
Total del Gasto	250,758.6	64,786.1	315,544.7	288,390.8	284,725.3	27,153.9

Universidad Tecnológica Fidel Velázquez
 Endeudamiento Neto
 Del 1 de Enero al 31 de Diciembre de 2022
 (Miles de Pesos)

Identificación de Crédito o Instrumento	Contratación/Colocación	Amortización	Endeudamiento Neto
	A	B	C = A - B
Créditos Bancarios			
			-
			-
			-
			-
			-
			-
Total Créditos Bancarios	-	-	-
Otros Instrumentos de Deuda			
			-
			-
			-
			-
			-
Total Otros Instrumentos de Deuda	-	-	-
TOTAL	-	-	-

NO Aplica

Universidad Tecnológica Fidel Velázquez
 Intereses de la Deuda
 Del 1 de Enero al 31 de Diciembre de 2022
 (Miles de Pesos)

Identificación de Crédito o Instrumento	Devengado	Pagado
Créditos Bancarios		
Total de Intereses de Créditos Bancarios	-	-
Otros Instrumentos de Deuda		
Total de Intereses de Otros Instrumentos de Deuda	-	-
TOTAL	-	-

NO Aplica

Universidad Tecnológica Fidel Velázquez
EGRESOS POR CAPÍTULO
(Miles de Pesos)

EGRESOS	AUTORIZADO	PRESUPUESTO 2022		REDUCCIONES Y/O DISMINUCIONES	TOTAL AUTORIZADO	EJERCIDO	VARIACIÓN	
		ASIGNADO	ASIGNACIONES Y/O AMPLIACIONES				IMPORTE	%
Servicios Personales	199,257.9	212,422.5	99,138.4	97,396.7	214,164.2	187,698.4	26,465.8	12.4
Materiales y Suministros	9,592.8	9,592.8	14,943.2	13,556.9	10,979.1	10,979.1		
Servicios Generales	27,530.6	28,068.7	72,539.8	20,445.3	80,163.2	79,490.1	673.1	.8
Transferencias, Asignaciones, Subsidios y Otras Ayudas	674.6	674.6	1,043.1	715.1	1,002.6	987.6	15.0	1.5
Deuda Pública			10,693.3	1,457.7	9,235.6	9,235.6	0.0	.0
T O T A L	237,055.9	250,758.6	198,357.8	133,571.7	315,544.7	288,390.8	27,153.9	8.6

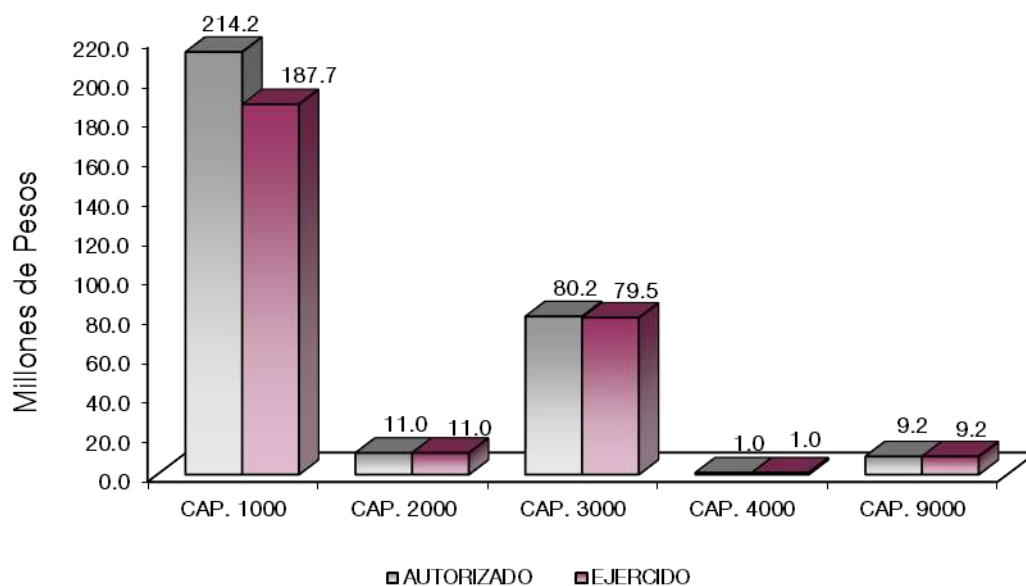

NOTAS AL PRESUPUESTO DE EGRESOS

EGRESOS

Se tuvo un presupuesto asignado de 250 millones 758.6 miles de pesos, presentando ampliaciones, cancelaciones y traspasos netos de más, por 64 millones 786.1 miles de pesos, con lo que se determinó un presupuesto total modificado de 315 millones 544.7 miles de pesos, de los cuales se ejercieron 288 millones 390.8 miles de pesos, obteniendo una variación de 27 millones 153.9 miles de pesos, lo que representó el 8.6 por ciento respecto al monto autorizado.

SERVICIOS PERSONALES

Para este capítulo se tuvo un presupuesto asignado por 212 millones 422.5 miles de pesos, durante el ejercicio se tuvieron ampliaciones, cancelaciones y traspasos netos de más por 1 millón 741.7 miles de pesos, con lo que se determinó un presupuesto total modificado de 214 millones 164.2 miles de pesos, de los cuales se ejercieron 187 millones 698.4 miles de pesos, obteniendo un subejercicio de 26 millones 465.8 miles de pesos, lo que representó el 12.4 por ciento respecto al monto autorizado.

La variación se deriva del cumplimiento al programa anual de ahorro.

MATERIALES Y SUMINISTROS

Se tuvo un presupuesto asignado por 9 millones 592.8 miles de pesos, durante el ejercicio se tuvieron ampliaciones, cancelaciones y traspasos netos de más por 1 millón 386.3 miles de pesos, con lo que se determinó un presupuesto total modificado de 10 millones 979.1 miles de pesos, los cuales se ejercieron en su totalidad.

SERVICIOS GENERALES

El presupuesto asignado fue de 28 millones 68.7 miles de pesos, durante el ejercicio se tuvieron ampliaciones, cancelaciones y traspasos de más por 52 millones 94.5 miles de pesos, por lo que se obtuvo un presupuesto total modificado de 80 millones 163.2 miles de pesos, de los cuales se ejercieron 79 millones 490.1 miles de pesos, obteniendo un subejercicio de 673.1 miles de pesos, lo que representó el 0.8 por ciento respecto al monto autorizado.

TRANSFERENCIAS, ASIGNACIONES, SUBSIDIOS Y OTRAS AYUDAS

El presupuesto asignado para este capítulo fue de 674.6 miles de pesos, durante el ejercicio se tuvieron ampliaciones y traspaso netos de más por 328 mil pesos, por lo que se obtuvo un presupuesto total modificado de 1 millón 2.6 miles de pesos, de los cuales se ejercieron 987.6 miles de pesos, obteniendo un subejercicio de 15 mil pesos, lo que representó el 1.5 por ciento al monto autorizado.

La variación se deriva del cumplimiento al programa anual de ahorro, así como a las restricciones en las partidas de gasto consideradas como "intransferibles" las cuales tienen restricción en cuanto al monto autorizado por lo que no puede disminuirse.

DEUDA PÚBLICA

Se autorizó una ampliación para el pago de pasivos derivados de erogaciones devengadas y pendientes de ejercicios fiscales anteriores por un importe de 9 millones 235.6 miles de pesos, los cuales se ejercieron en su totalidad.

CUENTA PÚBLICA DEL GOBIERNO, ORGANISMOS AUXILIARES Y AUTÓNOMOS DEL ESTADO DE MÉXICO 2022

INFORMACIÓN PRESUPUESTAL

Universidad Tecnológica Fidel Velázquez
EGRESOS POR OBJETO DEL GASTO
(Miles de Pesos)

CAPÍTULO Y OBJETO DEL GASTO	PRESUPUESTO 2022				TOTAL AUTORIZADO	EJERCIDO	VARIACIÓN
	AUTORIZADO	ASIGNADO	ASIGNACIONES Y/O AMPLIACIONES	REDUCCIONES Y/O DISMINUCIONES			
SERVICIOS PERSONALES	199,257.9	212,422.5	99,138.4	97,396.7	214,164.2	187,698.4	26,465.8
Sueldo Base	59,386.5	64,392.7	22,035.0	23,415.3	63,012.4	54,845.0	8,167.4
Hora clase	53,266.1	57,479.2	23,211.9	29,085.6	51,605.5	43,840.6	7,764.9
Honorarios asimilables al salario	1,969.1	2,187.8	3,198.7	1,813.3	3,573.2	3,303.6	269.6
Prima por años de servicio	2,718.8	2,982.1	1,305.1	1,116.6	3,170.6	2,903.3	267.3
Prima de antigüedad			1,418.6		1,418.6	1,418.6	
Prima vacacional	7,766.2	7,766.2	1,131.7	2,423.5	6,474.4	6,445.2	29.2
Aguinaldo	17,502.0	17,502.0	13,994.9	15,447.2	16,049.7	13,714.0	2,335.7
Gratificación	1,781.8	1,834.4	2,099.5	866.3	3,067.6	2,995.4	72.2
Gratificación por convenio	1,935.1	2,086.8	871.8	26.2	2,932.4	2,643.9	288.5
Aportaciones de servicio de salud	11,313.1	12,322.3	5,548.6	4,199.6	13,671.3	11,167.6	2,503.7
Aportaciones al sistema solidario de reparto	8,005.7	8,757.8	5,674.4	2,844.3	11,587.9	10,151.0	1,436.9
Aportaciones del sistema de capitalización individual	1,617.9	1,770.9	894.7	880.0	1,785.6	1,557.9	227.7
Aportaciones para financiar los gastos generales de administración del ISSEMYM	2,362.6	2,874.0	4,258.3	2,802.1	4,330.2	3,580.5	749.7
Aportaciones para riesgo de trabajo	111.7	122.2	63.6	49.8	136.0	125.2	10.8
FOVISSSTE	4,767.6	4,767.6	1,813.8	1,770.1	4,811.3	4,660.6	150.7
SAR Sistema de Ahorro para el Retiro	1,899.1	1,899.1	706.4	349.7	2,255.8	2,157.8	98.0
Seguros y fianzas	405.4	405.4	51.5	292.5	164.4	110.0	54.4
Cuotas para fondo de retiro			.5	.2	.3	.3	
Seguro de separación individualizado	919.8	1,007.9	564.8	419.6	1,153.1	1,065.0	88.1
Liquidaciones por indemnizaciones por sueldos y salarios caídos	70.0	70.0	63.3	64.7	68.6	68.6	
Otros gastos derivados de convenio	12,203.9	12,414.1	2,722.6	3,598.7	11,538.0	11,321.3	216.7
Despensa	6,579.3	7,043.7	7,500.3	3,779.6	10,764.4	9,514.5	1,249.9
Reconocimiento a servidores públicos	228.3	228.3		201.6	26.7		26.7
Estímulos por puntualidad y asistencia	2,447.9	2,508.0	8.4	1,950.2	566.2	108.5	457.7
MATERIALES Y SUMINISTROS	9,592.8	9,592.8	14,943.2	13,556.9	10,979.1	10,979.1	
Materiales y útiles de oficina	1,169.8	1,169.8	678.1	1,221.4	626.5	626.5	
Enseres de oficina	61.3	61.3	128.9	58.9	131.3	131.3	
Material y útiles de imprenta y reproducción	44.3	44.3	167.5	71.4	140.4	140.4	
Materiales y útiles para el procesamiento en equipos y bienes informáticos	1,160.4	1,160.4	671.9	1,293.6	538.7	538.7	
Material de información	34.4	34.4	7.1	34.4	7.1	7.1	
Material y enseres de limpieza	160.8	160.8	.8	160.7	.9	.9	
Material didáctico	307.0	307.0	280.8	274.6	313.2	313.2	
Material para identificación y registro	171.2	171.2	68.9	76.5	163.6	163.6	
Productos alimenticios para personas	202.6	202.6	3,776.6	1,098.3	2,880.9	2,880.9	
Utensilios para el servicio de alimentación	2.4	2.4		2.4			
Productos minerales no metálicos			157.0	157.0		.0	
Cemento y productos de concreto	88.1	88.1	142.8	230.9		.0	
Cal yeso y productos de yeso			17.8	17.7	.1	.1	
Madera y productos de madera			35.1		35.1	35.1	
Vidrio y productos de vidrio			254.2	254.2			
Material eléctrico y electrónico	541.1	541.1	1,098.5	843.9	795.7	795.7	
Artículos metálicos para la construcción	97.9	97.9	549.1	461.9	185.1	185.1	
Materiales complementarios	8.0	8.0	374.5	169.5	213.0	213.0	
Material de señalización	16.0	16.0	12.7	.8	27.9	27.9	
arboles y plantas de ornato	2.3	2.3	216.5	100.7	118.1	118.1	
Materiales de construcción	394.0	394.0	702.9	668.1	428.8	428.8	
Estructuras y manufacturas para todo tipo de construcción	64.3	64.3	513.0	84.2	493.1	493.1	
Sustancias químicas	66.1	66.1		66.1		.0	
Medicinas y productos farmacéuticos	246.1	246.1		245.8	.3	.3	
Materiales accesorios y suministros médicos	33.0	33.0		33.0			
Materiales accesorios y suministros de laboratorio	268.2	268.2	647.2	246.7	668.7	668.7	
Fibras sintéticas hules plásticos y derivados	1.3	1.3	171.3	51.0	121.6	121.6	
Otros productos químicos	92.7	92.7	35.0	127.0	.7	.7	
Combustibles lubricantes y aditivos	1,001.2	1,001.2	470.3	603.8	867.7	867.7	
Vestuario y uniformes	1,578.4	1,578.4	709.7	1,950.9	337.2	337.2	
Prendas de seguridad y protección personal	36.1	36.1	50.4	86.5			
Artículos deportivos	52.5	52.5	143.8	59.9	136.4	136.4	
Refacciones accesorios y herramientas	817.1	817.1	239.2	918.1	138.2	138.2	
Refacciones y accesorios menores de edificios	2.2	2.2	187.5	167.3	22.4	22.4	
Refacciones y accesorios para equipo de computo	547.1	547.1	620.7	1,075.5	92.3	92.3	
Refacciones y accesorios menores para equipo de transporte	2.9	2.9	21.0	5.1	18.8	18.8	
Artículos para la extinción de incendios	322.0	322.0	310.4	302.0	330.4	330.4	
Otros enseres			1,482.0	337.1	1,144.9	1,144.9	
SERVICIOS GENERALES	27,530.6	28,068.7	72,539.8	20,445.3	80,163.2	79,490.1	673.1
Servicio de energía eléctrica	1,241.6	1,241.7	948.5	493.9	1,696.3	1,696.3	
Servicio de telefonía convencional	408.7	421.2	150.0	446.7	124.5	112.1	12.4

U T F V

CAPITULO Y OBJETO DEL GASTO	P R E S U P U E S T O 2 0 2 2				TOTAL AUTORIZADO	EJERCIDO	VARIACIÓN
	AUTORIZADO	ASIGNADO	ASIGNACIONES Y/O AMPLIACIONES	REDUCCIONES Y/O DISMINUCIONES			
Servicios de acceso a Internet	1,554.2	1,661.2	314.5	1,126.4	849.3	742.3	107.0
Arendamiento de equipo e instrumental medico y de laboratorio			1,006.6	171.4	835.2	835.2	
Arendamiento de vehiculos	103.6	103.6	1,453.8	409.0	1,148.4	1,148.4	
Arendamiento de maquinaria y equipo			54.2	54.2			
Arendamiento de activos intangibles	111.1	111.1	22.8	111.5	22.4	22.4	
Arendamiento de equipo para el suministro de sustancias y productos quimicos	59.2	59.2		59.2			
Asesorias asociadas a convenios o acuerdos	2,082.9	2,130.7	921.9	956.2	2,096.4	2,048.6	47.8
Servicios estadísticos y geograficos			23.7	23.7			
Servicios informaticos	449.2	449.2	172.3	499.9	121.6	121.6	
Capacitacion	1,108.8	1,108.8	1,121.6	1,713.0	517.4	517.4	
Servicios de investigacion cientifica y desarrollo	247.6	247.6	247.6	247.6			
Servicios de apoyo administrativo y fotocopiado	116.6	116.6	75.3	52.8	139.1	139.1	
Impresiones de documentos oficiales para la prestacion de servicios publicos identifica			76.9	76.9	76.9	76.9	
Servicios de impresion de documentos oficiales	1,067.5	1,067.5	59.1	1,046.8	79.8	79.8	
Servicios de vigilancia	4,960.6	4,960.6	1,182.6	1,109.4	5,033.8	5,033.8	
Servicios profesionales			29.0	29.0	29.0	29.0	
Servicios bancarios y financieros	414.5	441.8	797.2	620.2	618.8	591.5	27.3
Seguros y fianzas	1,219.4	1,250.7	331.4	290.3	1,291.8	1,260.6	31.2
Fletes y maniobras	3.6	3.6		3.6			
Reparacion y mantenimiento de inmuebles	229.0	229.0	1,557.4	1,230.4	556.0	556.0	
Adaptacion de locales almacenes bodegas y edificios	830.1	830.1	1,459.5	2,030.2	259.4	259.4	
Reparacion mantenimiento e instalacion de mobiliario y equipo de oficina			139.2		139.2	139.2	
Reparacion instalacion y mantenimiento de bienes informaticos microfilmacion y tecnol	959.5	959.5	33.3	953.5	39.3	39.3	
Reparacion instalacion y mantenimiento de equipo medico y de laboratorio			2,370.2	774.2	1,596.0	1,596.0	
Reparacion y mantenimiento de vehiculos terrestres aereos y lacustres	226.3	226.3	239.7	174.4	291.6	291.6	
Reparacion instalacion y mantenimiento de maquinaria equipo industrial y diverso	225.3	225.3	.6	211.9	14.0	13.9	.1
Servicios de lavanderia limpieza e higiene	3,573.8	3,885.9	1,299.6	896.4	4,289.1	3,977.0	312.1
Servicios de fumigacion	240.0	240.0		240.0			
Gastos de publicidad y propaganda			90.9	40.8	50.1	50.0	.1
Publicaciones oficiales y de informacion en general para difusion	462.2	462.2	154.8	452.8	164.2	29.1	135.1
Servicios de creatividad preproduccion y produccion de publicidad excepto internet	454.0	454.0	472.0	548.4	377.6	377.6	
Servicios de fotografia	1.5	1.5		1.5			
Servicios de cine y grabacion	9.0	9.0		9.0			
Servicios de creacion y difusion de contenido a traves de internet	50.7	50.7		50.7			
Transportacion aerea			9.6	2.8	6.8	6.8	
Gastos de traslado por via terrestre	.4	.4	5.0	1.1	4.3	4.3	
Autotransporte	2.8	2.8		2.8			
Gastos de alimentacion en territorio nacional			53.5	10.8	42.7	42.7	
Gastos de hospedaje en territorio nacional			18.8	.5	18.3	18.3	
Gastos de arrendamiento de vehiculos en territorio nacional			1.8	.0	1.8	1.8	
Otros servicios de traslado y hospedaje	27.5	27.5	57.5	27.3	57.7	57.7	
Gastos de ceremonial			330.6	330.6			
Gastos de ceremonias oficiales y de orden social	417.9	417.9	730.5	414.4	734.0	734.0	
Espectaculos civicos y culturales	273.8	273.8	863.8	827.9	309.7	309.7	
Congresos y convenciones	315.6	315.6	744.2	322.4	737.4	737.4	
Otros impuestos y derechos	607.5	607.5	1,668.5	254.5	2,021.5	2,021.5	
Sentencias y resoluciones judiciales			49,623.0	624.6	48,998.4	48,998.4	
Impuesto sobre erogaciones por remuneraciones al trabajo personal	3,399.6	3,399.6	1,756.3	510.6	4,645.3	4,645.3	
Cuotas y suscripciones	75.0	75.0	66.5	65.0	76.5	76.5	
Gastos de servicios menores			46.2	.0	46.2	46.2	
Inscripciones y arbitrajes			5.4		5.4	5.4	
TRANSFERENCIAS,ASIGNACIONES, SUBSIDIOS Y OTRAS AYUDAS	674.6	674.6	1,043.1	715.1	1,002.6	987.6	15.0
Gastos relacionados con actividades culturales deportivas y de ayuda extraordinaria			674.6		674.6	674.6	
Becas	674.6	674.6		674.6			
Premios estímulos recompensas becas y seguros a deportistas			335.5	22.5	313.0	313.0	
Ayudas sociales a actividades científicas o académicas			33.0	18.0	15.0		15.0
DEUDA PÚBLICA			10,693.3	1,457.7	9,235.6	9,235.6	
Por el Ejercicio Inmediato Anterior			9,235.6		9,235.6	9,235.6	
Por Ejercicios Anteriores			1,457.7	1,457.7			
T O T A L	237,055.9	250,758.6	198,357.8	133,571.7	315,544.7	288,390.8	27,153.9

INFORMACIÓN PROGRAMÁTICA

Universidad Tecnológica Fidel Velázquez
Gasto por Categoría Programática
Del 1 de Enero al 31 de Diciembre de 2022
(Miles de Pesos)

Concepto	Egresos					Subejercicio
	Aprobado	Ampliaciones/ (Reducciones)	Modificado	Devengado	Pagado	
	1	2	3=(1 + 2)	4	5	6=(3 - 4)
Programas	250,758.6	55,550.5	306,309.1	279,155.2	275,489.7	27,153.9
Subsidios: Sector Social y Privado o Entidades Federativas y Municipios	-	-	-	-	-	-
Sujetos a Reglas de Operación			-			-
Otros Subsidios			-			-
Desempeño de las Funciones	250,758.6	55,550.5	306,309.1	279,155.2	275,489.7	27,153.9
Prestación de Servicios Públicos	250,758.6	55,550.5	306,309.1	279,155.2	275,489.7	27,153.9
Provisión de Bienes Públicos			-			-
Planeación, Seguimiento y Evaluación de Políticas Públicas			-			-
Promoción y Fomento			-			-
Regulación y Supervisión			-			-
Funciones de las Fuerzas Armadas (Únicamente Gobierno Federal)			-			-
Específicos			-			-
Proyectos de Inversión			-			-
Administrativos y de Apoyo	-	-	-	-	-	-
Apoyo al Proceso Presupuestario y para Mejorar la Eficiencia Institucional			-			-
Apoyo a la Función Pública y al Mejoramiento de la Gestión			-			-
Operaciones Ajenas			-			-
Compromisos	-	-	-	-	-	-
Obligaciones de Cumplimiento de Resolución Jurisdiccional			-			-
Desastres Naturales			-			-
Obligaciones	-	-	-	-	-	-
Pensiones y Jubilaciones			-			-
Aportaciones a la Seguridad Social			-			-
Aportaciones a Fondos de Estabilización			-			-
Aportaciones a Fondos de Inversión y Reestructura de Pensiones			-			-
Programa de Gasto Federalizado (Gobierno Federal)	-	-	-	-	-	-
Gasto Federalizado			-			-
Participaciones a Entidades Federativas y Municipios			-			-
Costo Financiero, Deuda o Apoyos a Deudores y Ahorradores de la Banca			-			-
Adeudos de Ejercicios Fiscales Anteriores		9,235.6	9,235.6	9,235.6	9,235.6	-
Total del Gasto	250,758.6	64,786.1	315,544.7	288,390.8	284,725.3	27,153.9

El Plan de Desarrollo del Estado de México 2017-2023, es un instrumento prospectivo con una visión hacia 2030. En él se concentran las bases para la elaboración de los programas sectoriales, especiales y regionales que delinearán de manera más puntual y detallada los pasos para el cumplimiento de los objetivos establecidos, así como los planes específicos de inversión que permitirán realizar la proyección de los recursos financieros. Este esfuerzo colectivo plasma los retos y desafíos de la agenda gubernamental con un profundo sentido de responsabilidad y con el compromiso de lograr un desarrollo democrático.

SOCIAL

Programas de nueva generación para disminuir la desigualdad. El Gobierno del Estado de México considera prioritario desarrollar y conservar familias fuertes, promover el empleo y proteger el ingreso, particularmente el de las mujeres. En correspondencia con la Agenda 2030, el logro de estos propósitos influirá directa e indirectamente el cumplimiento de las metas globales que contribuirán a disminuir la pobreza y el hambre; procurarán el acceso a una vivienda y a servicios básicos adecuados; reducirán las desigualdades y la discriminación; promoverán una educación inclusiva, equitativa y de calidad, así como una vida sana y en general el bienestar. Diagnóstico: Pobreza y Hambre en el Estado de México.

GOBIERNO CAPAZ Y RESPONSABLE

El reto de los gobiernos actuales versa sobre la eficacia en solucionar los problemas endémicos que aquejan a las sociedades modernas y uno de los mayores retos es hacerlo con apego al Estado de Derecho, ya que éste aporta las normas y los valores fundamentales que rigen la convivencia social, así como los derechos y obligaciones de los actores sociales y políticos.

Universidad Tecnológica Fidel Velázquez								
EGRESOS POR PILAR Y/O EJE TRANSVERSAL								
(Miles de Pesos)								
PILAR Y/O EJE TRANSVERSAL	AUTORIZADO	ASIGNADO	PRESUPUESTO 2022		TOTAL AUTORIZADO	EJERCIDO	VARIACIÓN	
			ASIGNACIONES Y/O AMPLIACIONES	REDUCCIONES Y/O DISMINUCIONES			IMPORTE	%
Social	234,233.0	247,772.5	186,602.3	131,055.8	303,319.0	276,371.3	26,947.7	8.9
Gobierno Capaz y Responsable	2,822.9	2,986.1	11,755.5	2,515.9	12,225.7	12,019.5	206.2	1.7
T O T A L	237,055.9	250,758.6	198,357.8	133,571.7	315,544.7	288,390.8	27,153.9	8.6

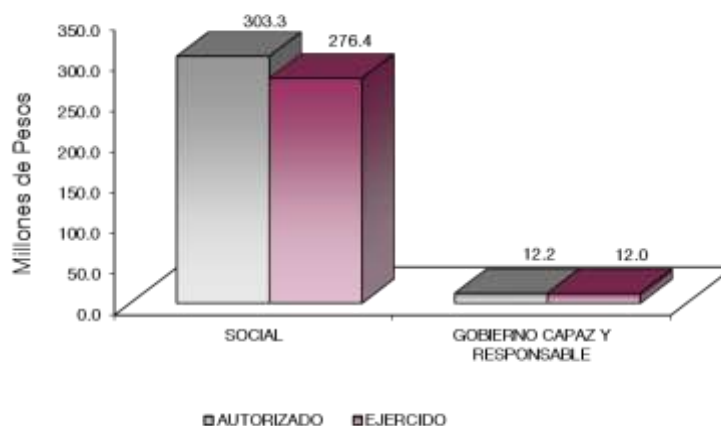

FINALIDAD

SOCIAL

DESARROLLO SOCIAL

En esta finalidad se avanzará en la provisión de servicios a la población en materia de Protección Social, Educación, Salud, Vivienda y Servicios a la Comunidad, con lo que se apoyará fundamentalmente la consecución de las Metas Nacionales México Incluyente y México con Educación de Calidad.

El programa que desarrolla la Universidad Tecnológica “Fidel Velázquez”, es cumplir los siguientes objetivos:

- “Atención de alumnos con equidad y calidad. La atención de la matrícula, con equidad y calidad, ha sido el principal compromiso para lograr la Misión Institucional de Formar Técnicos Superiores Universitarios que contribuyan al mejoramiento de la calidad de vida de la sociedad”.
- “Desarrollo de proyectos tecnológicos. Los proyectos programados en esta meta, se desarrollan en conjunto con la Secretaría de Desarrollo Económico del Gobierno del Estado de México”.
- “Fortalecer la Vinculación con el Sector Productivo de Bienes y Servicios. La vinculación, como actividad sustantiva dentro del proceso de enseñanza-aprendizaje, requiere en forma permanente de nuevas estrategias que permitan consolidar las relaciones Universidades-Empresas a fin de que la figura del Técnico Superior Universitario, sea reconocida en cualquier entorno productivo”.
- “Fortalecer a los Técnicos Superiores Universitarios con la continuidad de estudios a nivel de Ingenierías”. Lo que permitirá participar dentro del entorno productivo y la economía global.

Universidad Tecnológica Fidel Velázquez EGRESOS POR PROGRAMA (Miles de Pesos)								
PROGRAMA	AUTORIZADO	ASIGNADO	P R E S U P U E S T O 2 0 2 2		TOTAL AUTORIZADO	EJERCIDO	VARIACIÓN	
			ASIGNACIONES Y/O AMPLIACIONES	REDUCCIONES Y/O DISMINUCIONES			IMPORTE	%
Desarrollo de la Función Pública y Ética en el Servicio Público	2,822.9	2,986.1	1,054.2	1,054.2	2,986.1	2,779.9	206.2	6.9
Sistema Anticorrupción del Estado de México y Municipios			8.0	4.0	4.0	4.0		
Educación Superior	193,217.7	204,691.7	162,744.4	107,111.3	260,324.8	243,533.4	16,791.4	6.5
Gestión de las Políticas Educativas	25,908.4	27,231.3	13,359.2	13,427.9	27,162.6	20,918.4	6,244.2	23.0
Modernización de la Educación	15,106.9	15,849.5	10,498.7	10,516.6	15,831.6	11,919.5	3,912.1	24.7
Previsiones para el Pago de Adeudos de Ejercicios Fiscales Anteriores			10,693.3	1,457.7	9,235.6	9,235.6		
TOTAL	237,055.9	250,758.6	198,357.8	133,571.7	315,544.7	288,390.8	27,153.9	8.6

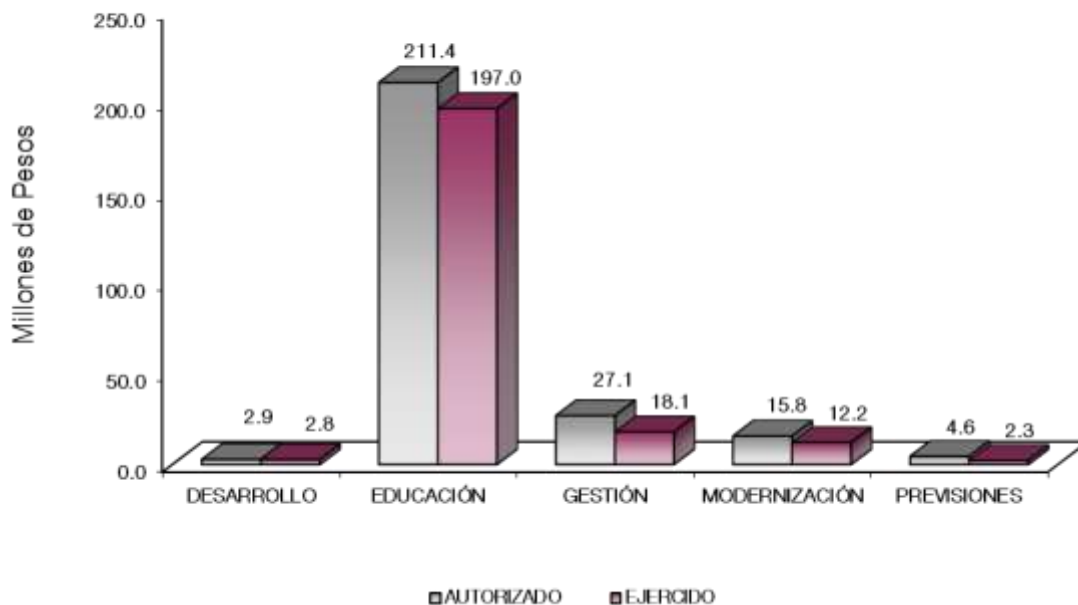

AVANCE OPERATIVO-PROGRAMÁTICO Y PRESUPUESTAL

GOBIERNO CAPAZ Y RESPONSABLE

GOBIERNO

COORDINACIÓN DE LAS POLÍTICAS DE GOBIERNO

01 03 04 01 DESARROLLO DE LA FUNCIÓN PÚBLICA Y ÉTICA EN EL SERVICIO PÚBLICO

01 03 04 01 01 01 FISCALIZACIÓN, CONTROL Y EVALUACIÓN INTERNA DE LA GESTIÓN PÚBLICA

Realizar Auditorías, con el Propósito de Verificar el Cumplimiento del Marco Normativo que Regula el Funcionamiento de las Dependencias y Organismos Auxiliares del Ejecutivo Estatal y los Ayuntamientos. Durante ejercicio 2022, se cumplieron las 12 auditorías programadas, atendiendo la normatividad interna y externa vigente para su operación. De esta manera se alcanzó el 100 por ciento de la meta.

Realizar Evaluaciones para Determinar el Grado de Eficacia y Eficiencia en los Procesos, así como en el Desempeño Institucional de las Dependencias y Organismos Auxiliares del Ejecutivo Estatal. El objetivo de las evaluaciones es medir la eficacia en la ejecución de los programas o servicios de la Universidad, en su caso la determinación de desviaciones, para verificar que estén alineados en sus objetivos, estrategias y líneas de acción. Para el ejercicio 2022, se llevó a cabo 1 evaluación cumpliendo la meta al 100 por ciento.

Realizar Inspecciones a Rubros Específicos en las Dependencias, Organismos Auxiliares del Ejecutivo Estatal y en su caso Ayuntamientos, con el Propósito de Constatar el Cumplimiento del Marco Normativo que lo Regula. Para el ejercicio 2022 se cumplieron las 16 inspecciones programadas, las inspecciones consistieron en la revisión de los recursos y documentos, la meta se logró al 100 por ciento.

Participar en Testificaciones, con el Propósito de Asegurarse que los Actos Administrativos se Realicen Conforme a la Normatividad Vigente. Para el ejercicio 2022 se programaron 3 testificaciones, las cuales se llevaron a cabo en la verificación de actos oficiales que se celebraron en la Universidad con objeto de dejar constancia, al no haber actos que fueras susceptibles de testificación, esta meta se cumplió al 100 por ciento.

Participación del Órgano Interno de Control en Reuniones que por Mandato Legal o Disposición Administrativa así lo Requiera. Se programaron y se lograron 37 sesiones de órganos colegiados, asesorías, orientaciones y apoyos tales como: Comité de Adquisiciones, de Información, Control y Evaluación y otros grupos de trabajo para contribuir al mejoramiento del control interno, se alcanzó el cumplimiento del 100 por ciento de la meta programada.

Acompañamiento en la Atención de Auditorías Practicadas por los Entes Fiscalizadores Externos. Esta meta obtuvo un nivel de cumplimiento del 100 por ciento, con un acompañamiento programado y realizado.

Atender Acciones Derivadas de la Fiscalización Realizada por Entes Fiscalizadores Externos. Se realizaron las 2 acciones programada para obtener un 100 por ciento de cumplimiento de la meta programada.

Atención a Observaciones y Acciones de Mejora Determinadas con Motivo de los Actos de Fiscalización Realizados por la Dirección General u Órgano Interno de Control. Se cumplió en un 100 por ciento lo programado realizando las 2 acciones programadas.

01 03 04 02 SISTEMA ANTICORRUPCIÓN DEL ESTADO DE MÉXICO

01 03 04 02 02 04 INVESTIGACIÓN Y SANCIÓN DE FALTAS ADMINISTRATIVAS

Recibir las Denuncias Derivadas de las Presuntas Faltas Administrativas, así como de las Sugerencias y Reconocimientos Presentados por los Interesados, Relacionadas con la Prestación del Servicio Público. Consiste en recibir, radicar y asignarles número de expediente a través del Sistema de Atención Mexiquense por haber sido turnadas por la Secretaría de la Contraloría del Gobierno del Estado de México, presentadas por escrito o comparecencia en el Órgano Interno de Control y las recibidas vía electrónica en contra de personas servidoras públicas que incurran en presuntos hechos que configuren la comisión u omisión de alguna falta administrativa y/o particulares que intervengan en los procesos adquisitivos celebrados con el Organismo; las turnadas por autoridades de los tres niveles de gobierno y las provenientes de inspecciones y auditorías practicadas por personal de este Órgano Interno de Control. En el ejercicio 2022, se recibieron 12 denuncias.

Atender las Denuncias Presentadas por los Interesados. Actualmente se desahoga esta meta conforme al marco normativo para la atención de denuncias, que comprende la etapa de investigación en la que se hace de conocimiento al denunciante que le asiste el derecho a ratificar, rectificar y/o ampliar su denuncia y ofrecer datos de prueba; realizar entrevistas; solicitar informes y, en su caso, citar a las personas servidoras públicas y/o particulares presuntos responsables, a efecto de que manifiesten lo que a su interés legal convenga y ofrezcan datos de prueba; así como llevar a cabo todas las actuaciones que refuercen la investigación correspondiente; hecho lo anterior, se analizan las constancias que integran el expediente para determinar la procedencia de emitir un acuerdo de archivo por falta de elementos o calificar la falta administrativa como Grave o no Grave, formulando el Informe de Presunta Responsabilidad Administrativa (I.P.R.A.) para su remisión a la Dirección General de Responsabilidades Administrativas de la Secretaría de la Contraloría del Gobierno del Estado de México. En el ejercicio 2022, se programó atender 12 denuncias; alcanzando la meta al 100 por ciento.

SOCIAL

EDUCACIÓN

02 05 03 01 EDUCACIÓN SUPERIOR

02 05 03 01 01 01 EDUCACIÓN SUPERIOR TECNOLÓGICA

Fomentar que los Estudiantes Egresen de sus Estudios de Tipo Superior en el Ciclo Escolar. Nuestra Universidad se caracteriza por mantener un elevado nivel de eficiencia terminal, en el mes de diciembre, egresaron 2 mil 319 estudiantes, mismos que se habían programado inicialmente. De esta manera se cumplió el 100 por ciento de la meta.

Atender a la Matrícula de Educación Superior para Contribuir en la Disminución de las Divergencias entre la Oferta y la Demanda Educativa. En el año 2022, la Universidad planeó alcanzar una matrícula de 6 mil 585 estudiantes en Educación Superior Tecnológica, sin embargo, nuestro alcance fue de 6 mil 11. Esta casa de estudios se encuentra implementando nuevas estrategias y programas de becas, para aumentar el porcentaje de esta meta, evitando la deserción de estudiantes, para que, de este modo se logren impulsar los programas educativos que han tenido baja demanda por parte de los estudiantes, la meta se logró en un 91.3 por ciento de lo programado.

Atender a los Estudiantes de Nuevo Ingreso de Educación Superior para Contribuir en la Disminución de las Divergencias entre la Oferta y la Demanda Educativa. La Universidad considera, en todo momento, ampliar la cobertura de la educación superior tecnológica de calidad, para el 2022 se ofertaron 2 mil 243 lugares, detonando una oferta educativa de excelencia con una formación tecnológica y humanística que contribuya a mejorar el nivel de vida de los profesionistas que de ella egresan; con ello nos posicionamos como una de las principales opciones de educación superior de la zona de influencia, en este sentido se alcanzó una matrícula para nuevo ingreso de 2 mil 125 estudiantes, por lo que esta meta se cumplió en un 94.7 por ciento, con respecto a lo programado.

Realizar Acciones de Formación Integral para Desarrollar Capacidades, Valores y Habilidades Profesionales. Esta Universidad además de destacar por la formación de profesionistas exitosos, también destaca en la práctica cultural y deportiva, logrando contribuir de manera significativa en dicha formación; al ser ésta, modelo que ofrece educación completa, se cuenta con actividades deportivas, artísticas y culturales. El departamento de actividades culturales y deportivas atiende 15 talleres que contribuyen a la formación integral de nuestros estudiantes, donde además participan en competencias municipales, regionales y nacionales, bajo la organización de la Dirección de Universidades Tecnológicas y Politécnicas de México, en donde nos encontramos dentro de las mejores 10 universidades de nuestro subsistema.

Lo anterior, ha permitido la participación en diversos eventos que inciden en la identidad y compromiso de los estudiantes con el objeto de contribuir a su formación integral.

Todas las actividades y logros son de relevancia en diferentes disciplinas, tales como: concursos, demostraciones y exposiciones en temas como la música, pintura, danza, obras de teatro, entre otras. Se programaron 190 actividades y realizaron en su totalidad, logrando la meta al 100 por ciento.

Realizar Acciones para Fomentar una Cultura Emprendedora. Las metas referentes a realizar acciones para fomentar una cultura emprendedora, se cubrió en su totalidad. Esta es una de las actividades primordiales para esta casa de estudios, ya que contamos con un centro de emprendimiento en donde los estudiantes pueden dar vida a sus proyectos de carácter emprendedor, se impulsa a nuestros estudiantes a convertirse en emprendedores y no trabajar para una empresa directamente, la secretaría de vinculación se encuentra diariamente buscando formas para impulsar a los emprendedores de esta casa de estudios. De tal forma se programaron y realizaron 30 acciones, por lo que esta meta se cumplió al 100 por ciento de lo programado.

Acreditar Programas Educativos en Educación Superior para Mejorar la Calidad. En este 2022, nuestra Universidad logró acreditar un total de 14 programas educativos de los 16 que se programaron inicialmente. Esta meta tuvo variación debido a que con fecha 23 de mayo de 2022 el CACEI dictaminó que el Programa Educativo de TSU en Energías Renovables no cumple con los estándares de calidad establecidos, cabe señalar que se realizó el procedimiento para apelación, sin embargo el 1 de agosto de 2022, el Comité de Apelación ratificó el dictamen original, indicando que el Programa no satisface en su totalidad los requisitos mínimos, por lo que debemos esperar un año natural para iniciar nuevamente el proceso de acreditación.

Así mismo, del Programa de Ingeniería en Mecatrónica, en 2022, se llevaron a cabo actividades como: Curso de Capacitación del Marco de Referencia 2018, Curso de Atributos de Egreso y Competencias Profesionales, así como Reunión de Grupo de Interés; sin embargo, aún estamos en el proceso de recopilación de información, la meta se logró al 87.5 por ciento de lo programado.

Fomentar que los Egresados se titulen. La UTFV trabaja constantemente para no bajar el número de egresados que se titulan. El índice de titulación es un factor que permite dar muestra de la eficacia del proceso de enseñanza-aprendizaje; al respecto se informa que, durante el periodo 2022, se realizó una programación de 2 mil 87 estudiantes para realizar este trámite, se alcanzó la totalidad de egresados titulados que concluyen así una formación exitosa dentro de esta casa de estudios. De esta manera se cumplió el 100 por ciento de lo programado.

Lograr Certificaciones en Educación Superior para Mejorar la Calidad. Con la finalidad de mejorar el servicio y en apego a la normatividad establecida, en la contratación del servicio en el proceso de certificación de los sistemas de gestión de calidad bajo las normas ISO 9001 y 14001 versión 2015, se realizó una programación de 3 certificaciones, de las cuales se cumplieron, de esta manera se cumplió con el 100 por ciento de la meta.

Impulsar la Capacitación o Actualización del Personal Docente para Mejorar la Formación Académica. No es noticia que la calidad educativa de los docentes es uno de los aspectos esenciales a fortalecer a cualquier Universidad, en la UTFV, el propósito es mejorar el proceso de enseñanza-aprendizaje a través de la actualización constante. En este sentido, se programaron y lograron 242 capacitaciones y actualizaciones, de este modo se realizó el 100 por ciento de lo programado.

Evaluar al Personal Docente con la Finalidad de encontrar Áreas de Oportunidad Para Mejorar su Desempeño. Referente a las actividades que desempeña de manera cotidiana el personal docente, otra parte significativa y de gran importancia es evaluar a todos y cada uno de nuestros profesores. Su tiempo laboral lo dedican a la impartición de clases, a la realización de actividades de planificación y gestión académica, su constante capacitación profesional y evaluaciones periódicas, son aspectos esenciales para lograr la Educación de calidad en nuestra Institución, en este sentido, se realizaron 321 evaluaciones las cuales son la totalidad de lo programado para el año 2022, el nivel de cumplimiento de esta meta fue del 100 por ciento.

Impulsar la Capacitación del Personal Directivo y Administrativo para el Fortalecimiento Institucional. La capacitación es un factor de gran importancia dentro de la Universidad, toda vez que permite mejorar las habilidades del personal directivo y administrativo, la UTFV tiene el compromiso de trabajar para convertirse en una Institución con trascendencia social, con una perspectiva humanista, en donde las personas y su formación sean lo más importante. Al respecto, se informa que se programaron 98 capacitaciones las mismas que se llevaron a cabo, la meta se alcanzó al 100 por ciento.

Desarrollar Proyectos de Investigación para Atender las Necesidades de Desarrollo Tecnológico, Económico y Social. Promover y fomentar la Investigación es fundamental para que la Universidad se convierta en un polo de desarrollo científico y tecnológico; esto será la base para iniciar de manera formal el desarrollo de nuevos conocimientos que contribuyan en la mejora de los procesos productivos en todos los quehaceres del ámbito laboral, de tal forma se programaron y realizaron 8 proyectos de Investigación, la meta se logró al 100 por ciento.

Realizar la Publicación de Documentos Derivados de la Investigación para su Divulgación. Esta meta se encuentra ligada directamente al desarrollo de proyectos de investigación para atender las necesidades del desarrollo tecnológico, económico y social, por lo que, al afectarse la generación de proyectos de investigación, influye directamente las publicaciones, por lo que esta meta se vio de igual manera afectada en su cumplimiento pero se mitigó con las convocatorias e invitaciones de diferentes organismos, cuerpos académicos colegiados, para el desarrollo de proyectos de investigación, así como participación en foros de investigación con reconocimiento oficial, así como la reconducción programática realizada, se realizaron 8 publicaciones programadas y el alcance de esta meta fue del 100 por ciento.

Rehabilitar y/o proporcionar mantenimiento preventivo y correctivo a los inmuebles con el propósito de mejorar la calidad de la infraestructura física. Esta Casa de Estudios cuenta con 22 inmuebles hasta el ciclo 2022, los cuales reciben mantenimiento con frecuencia, el departamento de mantenimiento e instalaciones, desarrolla los programas de trabajo de mantenimiento preventivo, atendiendo las solicitudes de mantenimiento correctivo para evitar y/o prevenir fallas y desperfectos que afecten el desarrollo de las actividades que conforman el funcionamiento de todos y cada uno de los inmuebles de esta casa de estudios, en este sentido, se programó la rehabilitación de un Inmueble cumpliéndola totalmente, por lo que esta meta se cumplió al 100 por ciento de lo programado.

02 05 06 01 GESTIÓN DE LAS POLÍTICAS EDUCATIVAS

02 05 06 01 02 04 VINCULACIÓN CON EL SECTOR PRODUCTIVO

Realizar Acciones de Vinculación y Extensión que Permitan Establecer Lazos de Colaboración con los Sectores Público, Privado y Social. En el periodo 2022 se programaron y lograron 56 acciones las cuales consistieron en vincular a nuestra alma mater con los sectores público, privado y social, de este modo estrechamos lazos para el empleo e intercambio de nuestros educandos, la meta se logró al 100 por ciento.

Operar Convenios con los Sectores, Público, Privado y Social para Fortalecer los Lazos de Colaboración Institucional. Los convenios son instrumentos de la Universidad para fortalecer sus funciones sustantivas, en este sentido se programaron y realizaron las firmas de 25 convenios, cumpliendo con el 100 por ciento de lo programado.

Atender Estudiantes en Educación Dual para Desarrollar Aptitudes y Habilidades en Unidades Económicas. Un programa que tiene sus bases sólidas y de gran auge en Alemania, Austria, Bosnia, Croacia, Brasil, Suiza y Francia es el Sistema Dual, que consiste en combinar la formación entre el desempeño laboral y aprendizaje académico, considerando que el 80 por ciento del tiempo se desarrolla dentro de la empresa y el 20 por ciento restante se lleva a cabo en la Universidad.

Gracias a la difusión que la secretaría académica y de vinculación, así como el impulso brindado por el director de la división académica de administración, se logró el interés de estudiantes y unidades económicas de la zona de influencia, en participar en este proyecto, derivado de la convocatoria de becas dual que se llevó a cabo por parte del COMECyT y a la difusión realizada por la secretaría de vinculación se captó una mayor participación de estudiantes, permitiendo la inscripción de más aspirantes a dicha beca. La meta se logró al 100 por ciento, al entender a 118 estudiantes, mismos que se programaron inicialmente.

Contactar Egresados en Educación Superior para Identificar su Situación Profesional. Una herramienta que nos sirve para dar seguimiento puntual referente a la colocación en el mercado laboral de nuestros egresados es contactarlos, de este modo se realizan las encuestas necesarias en este ámbito, para nosotros es un factor que permite identificar la percepción de los empleadores y de los propios estudiantes sobre la formación profesional, es así, que la UTFV realizó el "Estudio de Seguimiento de Egresados", a fin de recabar información sobre la experiencia laboral y escolar de los exalumnos. Para el 2022 se programó contactar a 2 mil 234 estudiantes, los cuales, a pesar de toda adversidad se logró contacto de 2 mil 253, que representó el 0.9 por ciento más de lo programado.

02 05 06 02 MODERNIZACIÓN DE LA EDUCACIÓN

02 05 06 02 01 01 FORTALECIMIENTO DE LA CALIDAD EDUCATIVA

Impartir el Idioma Inglés a los Estudiantes en Educación Superior para el Desarrollo de Competencias. Uno de los logros que sin duda alguna es importante señalar, es la Movilidad estudiantil a través de los programas becas proyecta cien mil y diez mil, en los que se busca perfeccionar los conocimientos en el idioma inglés de los alumnos beneficiados y con el programa becarios y becarias de excelencia se busca que los estudiantes perfeccionen sus conocimientos y habilidades de su área de formación. Estos beneficios no serían posibles sin la enseñanza de una segunda lengua como el inglés.

Nuestra matrícula programada para recibir la enseñanza de una segunda lengua fue de 6 mil 585 alumnas y alumnos, alcanzando un total de 6 mil 11 estudiantes, el idioma inglés se imparte al 100 por ciento de los jóvenes que cursan su educación en esta universidad, la meta se logró en un 91.3 por ciento.

Impulsar la Participación de Estudiantes de Educación Superior en Procesos de Certificación en el Idioma Inglés para el Desarrollo de Competencias. Para lograr la consolidación deseada se menciona como un objetivo elemental, la elaboración de diagnósticos transversales o sincrónicos sobre la situación de la educación superior en un momento específico, el cual permita tener un conocimiento detallado sobre los aspectos institucionales que impactan en el sistema de educación superior, en este tenor, la UTFV programó y logró certificar a 1 mil 500 alumnas y alumnos, la meta se alcanzó al 100 por ciento.

02 05 06 02 01 04 TECNOLOGÍA APLICADA A LA EDUCACIÓN

Destinar Equipo de Cómputo al Proceso de Enseñanza-Aprendizaje en Educación Superior para el Desarrollo de las Habilidades Digitales. La Universidad reconoce los beneficios que las tecnologías de la información y la comunicación proporcionan al valor en los servicios que se ofrecen, ya que agrupan los elementos y las técnicas utilizadas en el tratamiento y transmisión de la información, principalmente de Informática, internet y telecomunicaciones. Asimismo, la actualización del equipo de cómputo permite que los alumnos tengan más horas de estancia en los laboratorios. Es por ello que se realizó una programación anual de 1 mil 250 equipos, de los cuales en el mes de diciembre 2022 se alcanzaron un total de 1 mil 225, logrando la meta en un 98 por ciento.

02 05 06 02 01 05 CONVIVENCIA ESCOLAR SIN VIOLENCIA

Realizar Acciones para la Prevención de la Violencia Escolar en Educación Superior. La violencia escolar se ha convertido en un problema de interés público y propio de las agendas políticas. Los maestros, padres, directivos e instancias de gobierno se han preocupado por entender lo que ocurre en las escuelas y cómo poner en marcha estrategias de solución. La violencia escolar es una problemática ampliamente rastreada por los medios de comunicación que distorsionan los acontecimientos y crean alarmas de casos que no son generalizables; criminalizan la conducta de los alumnos; la UTFV trabaja en esta problemática por lo cual se programaron 26 acciones para el ciclo 2022, las cuales se cumplieron en su totalidad, la meta se logró al 100 por ciento.

Realizar Acciones para la Igualdad de Trato y Oportunidades. Vivir en una sociedad democrática implica reconocer constantemente cuáles son los retos que debemos enfrentar a fin de que podamos convivir armónicamente, además de trabajar en nuevos esquemas que nos permitan sustituir los actuales desequilibrios sociales que aquejan a todas y todos los mexicanos. En este sentido, uno de los principales retos de la presente administración, es combatir los fenómenos de violencia y desigualdad que por años han padecido las mujeres, que por lo general, dentro de los sistemas sociales han ocupado un papel inferior con respecto a los hombres, ya sea en la familia, en su comunidad, en el ámbito escolar, en sus espacios laborales, en puestos públicos, por mencionar algunos, lo cual ha provocado que exista un contraste injusto que las coloca en una situación de vulnerabilidad y restricción para su desarrollo pleno.

En respuesta a esta problemática, se ha diseñado el programa integral para la igualdad de trato y oportunidades entre mujeres y hombres y para prevenir, atender, sancionar y erradicar la violencia contra las mujeres, el cual representa una de las estrategias más importantes del ejecutivo estatal en coordinación con los poderes legislativo y judicial, y los organismos autónomos.

En el marco de la norma mexicana en igualdad laboral y no discriminación NMX-R-025-SCFI-2015, la Universidad asume el compromiso de revisar sus políticas y prácticas internas, que permitan definir mecanismos que incorporen una perspectiva en favor de la comunidad Universitaria; por lo que se está llevando a cabo la revisión y modificación del reglamento interno de esta institución, a fin de cumplir con un lenguaje incluyente eliminando cualquier tipo de discriminación, garantizando la igualdad de oportunidades entre hombres y mujeres de esta casa de estudios, prueba de esto se programaron y realizaron 26 acciones cumpliendo la meta al 100 por ciento.

Universidad Tecnológica Fidel Velázquez Avance Operativo - Programático y Presupuestal Enero - Diciembre de 2022															
FIN	FUN	SF	PP	SP	Pr	DESCRIPCIÓN	M E T A S			PRESUPUESTO 2022 (Miles de Pesos)					
							UNIDAD DE MEDIDA	PROGR-MADO	ALCAN-ZADO	AVANCE %	AUTORIZADO ANUAL	EJERCIDO	%		
						GOBIERNO									
						GOBIERNO CAPAZ Y RESPONSABLE									
						COORDINACIÓN DE LA POLÍTICA DE GOBIERNO									
01	03	04	01			DESARROLLO DE LA FUNCIÓN PÚBLICA Y ÉTICA EN EL SERVICIO PÚBLICO					2,986.1	2,779.9	93.1		
01	03	04	01	01	01	FISCALIZACIÓN. CONTROL Y EVALUACIÓN INTERNA DE LA GESTIÓN PÚBLICA					2,986.1	2,779.9	93.1		
						Realizar Auditorias, con el Propósito de Verificar el Cumplimiento del Marco Normativo que Regula el Funcionamiento de las Dependencias y Organismos Auxiliares del Ejecutivo Estatal y los Ayuntamientos	Auditoria	12	12	100					
						Realizar Evaluaciones para Determinar el Grado de Eficacia y Eficiencia en los Procesos, así como en el Desempeño Institucional de las Dependencias y Organismos Auxiliares del Ejecutivo Estatal	Evaluación	1	1	100					
						Realizar Inspecciones a Rubros Específicos en las Dependencias, Organismos Auxiliares del Ejecutivo Estatal y en su caso Ayuntamientos, con el Propósito de Constatar el Cumplimiento del Marco Normativo que lo Regula	Inspección	16	16	100					
						Participar en Testificaciones, con el Propósito de Asegurarse que los Actos Administrativos se Realicen Conforme a la Normatividad Vigente	Testificación	3	3	100					
						Participación del Órgano Interno de Control en Reuniones que por Mandato Legal o Disposición Administrativa así lo Requiera	Sesión	37	37	100					
						Acompañamiento en la Atención de Auditorias Practicadas por los entes Fiscalizadores Externos	Acción	1	1	100					
						Atender Acciones Derivadas de la Fiscalización Realizada por Entes Fiscalizadores Externos	Acción	2	2	100					
						Atención a Observaciones y Acciones de Mejora Determinadas con Motivo de los Actos de Fiscalización Realizados por la Dirección General u Órgano Interno de Control	Acción	2	2	100					
01	03	04	02			SISTEMA ANTICORRUPCIÓN DEL ESTADO DE MÉXICO Y MUNICIPIOS					4.0	4.0	100.0		
01	03	04	02	02	04	INVESTIGACIÓN Y SANCIÓN DE FALTAS ADMINISTRATIVAS					4.0	4.0	100.0		
						Recibir las Denuncias Derivadas de las Presuntas Faltas Administrativas, así como de las Sugerencias y Reconocimientos Presentados por los Interesados, Relacionadas con la Prestación del Servicio Público	Denuncia	12	12	100					
						Atender las Denuncias Presentadas por los Interesados	Denuncia	12	12	100					
						SOCIAL									
						DESARROLLO SOCIAL									
02	05	03	01			EDUCACIÓN SUPERIOR					260,324.8	243,533.4	93.5		
02	05	03	01	01	01	EDUCACIÓN SUPERIOR TECNOLÓGICA					260,324.8	243,533.4	93.5		
						Fomentar que los Estudiantes Egresen de sus Estudios de Tipo Superior en el Ciclo Escolar	Documento	2,319	2,319	100					

U T F V

FIN	FUN	SF	PP	SP	Pr	DESCRIPCIÓN	M E T A S			PRESUPUESTO 2022 (Miles de Pesos)			
							UNIDAD DE MEDIDA	PROGR-MADO	ALCAN-ZADO	AVANCE %	AUTORIZADO ANUAL	EJERCIDO	%
						Atender a la Matrícula de Educación Superior para Contribuir en la Disminución de las Divergencias entre la Oferta y la Demanda Educativa	Estudiante	6,585	6,011	91.3			
						Atender a los Estudiantes de Nuevo Ingreso de Educación Superior para Contribuir en la Disminución de las Divergencias entre la Oferta y la Demanda Educativa	Estudiante	2,243	2,125	94.7			
						Realizar Acciones de Formación Integral, para Desarrollar Capacidades, Valores y Habilidades Profesionales	Acción	190	190	100			
						Realizar Acciones para Fomentar una Cultura Emprendedora	Acción	30	30	100			
						Acreditar Programas Educativos en Educación Superior para Mejorar la calidad	Programa	16	14	87.5			
						Fomentar que los Egresados se Titulen	Documento	2,087	2,087	100			
						Lograr Certificaciones en Educación Superior para Mejorar la Calidad	Documento	3	3	100			
						Impulsar la Capacitación o Actualización del Personal Docente para Mejorar la Formación Académica	Docente	242	242	100			
						Evaluar al Personal Docente con la Finalidad de Encontrar Áreas de Oportunidad para Mejorar su Desempeño	Docente	321	321	100			
						Impulsar la Capacitación del Personal Directivo y Administrativo para el Fortalecimiento Institucional	Persona	98	98	100			
						Desarrollar Proyectos de Investigación para Atender las Necesidades de Desarrollo Tecnológico, Económico y Social	Proyecto	8	8	100			
						Realizar la Publicación de Documentos Derivados de la Investigación para su Divulgación	Publicación	8	8	100			
						Rehabilitar y/o Proporcionar Mantenimiento Preventivo y Correctivo a los Inmuebles con el Propósito de Mejorar la Calidad de la Infraestructura Física	Inmueble	1	1	100			
02	05	06	01			GESTIÓN DE LAS POLÍTICAS EDUCATIVAS					27,162.6	20,918.4	77.0
02	05	06	01	02	04	VINCULACIÓN CON EL SECTOR PRODUCTIVO					27,162.6	20,918.4	77.0
						Realizar Acciones de Vinculación y Extensión que Permitan Establecer Lazos de Colaboración con los Sectores Público, Privado y Social	Acción	56	56	100			
						Operar Convenios con los Sectores, Público, Privado y Social para Fortalecer los Lazos de Colaboración Institucional	Convenio	25	25	100			
						Atender Estudiantes en Educación Dual para Desarrollar Aptitudes y Habilidades en Unidades Económicas	Estudiante	118	118	100			
						Contactar Egresados en Educación Superior para Identificar su Situación Profesional	Egresado	2,234	2,253	100.9			
02	05	06	02			MODERNIZACIÓN DE LA EDUCACIÓN					15,831.6	11,919.5	75.3
02	05	06	02	01	01	FORTALECIMIENTO DE LA CALIDAD EDUCATIVA					9,074.5	8,306.0	91.5
						Impartir el Idioma Inglés a los Estudiantes en Educación Superior para el Desarrollo de Competencias	Estudiante	6,585	6,011	91.3			
						Impulsar la Participación de Estudiantes de Educación Superior en Procesos de Certificación en el Idioma Inglés para el Desarrollo de Competencias	Estudiante	1,500	1,500	100			
02	05	06	02	01	04	TECNOLOGÍA APLICADA A LA EDUCACIÓN					6,658.2	3,514.6	52.8
						Destinar Equipo de Computo al Proceso de Enseñanza-Aprendizaje en Educación Superior para el Desarrollo de las Habilidades Digitales	Equipo de Computo	1,250	1,225	98			
02	05	06	02	01	05	CONVIVENCIA ESCOLAR SIN VIOLENCIA					98.9	98.9	100.0
						Realizar Acciones para la Prevención de la Violencia Escolar en Educación Superior	Acción	26	26	100			
						Realizar Acciones para la Igualdad de Trato y Oportunidades	Acción	26	26	100			
						GOBIERNO CAPAZ Y RESPONSABLE							
						OTROS NO CLASIFICADOS EN FUNCIONES ANTERIORES							
04	04	01	01			PREVISIÓN PARA EL PAGO DE ADEUDOS DE EJERCICIOS FISCALES ANTERIORES					9,235.6	9,235.6	100.0
04	04	01	01	01	01	PASIVOS DERIVADOS DE EROGACIONES DEVENGADAS Y PENDIENTES DE EJERCICIOS ANTERIORES					9,235.6	9,235.6	100.0
						Registra el Pagos de Adeudos de Ejercicios Fiscales Anteriores	Documento	1	1	100			
T O T A L											315,544.7	288,390.8	91.4
											*****	*****	

ANEXOS ESTABLECIDOS EN DIFERENTES ORDENAMIENTOS

Relación de Bienes Inmuebles que Componen el Patrimonio
 Cuenta Pública 2022
 (Miles de Pesos)

Ente Público: Universidad Tecnológica Fidel Velázquez

Código	Descripción de Bienes Inmuebles	* Valor en Libros
	Terrenos	19,946.3
	Edificios No Habitacionales	260,367.1
	Construcciones en Proceso	976.2
	T O T A L	281,289.6

Relación de Bienes Muebles que Componen el Patrimonio
 Cuenta Pública 2022
 (Miles de Pesos)

Ente Público: Universidad Tecnológica Fidel Velázquez

Código	Descripción de Bienes Muebles	Valor en Libros
	Mobiliario y Equipo Administrativo	120,997.6
	Equipo e Instrumental Médico y de Laboratorio	374.3
	Equipo de Transporte	8,434.0
	Maquinaria, Otros Equipos y Herramientas	36,520.3
	T O T A L	166,326.2

Universidad Tecnológica Fidel Velázquez
Cuenta Pública 2022
Relación de Cuentas Bancarias Productivas Específicas

Fondo, Programa o Convenio	Datos de la Cuenta Bancaria	
	Institución Bancaria	Número de Cuentas *
Cheques Gasto Corriente	BANAMEX	172
FAM 2012	SANTANDER	835
Nóminas 2020	SANTANDER	0051
PRODEP 2020	SANTANDER	925
Transferencias Federales 2021	SANTANDER	580
Transferencias Estatales 2021	SANTANDER	577
Ingresos Propios 2021	SANTANDER	003
COMECyT- Mujeres Científicas	SANTANDER	198
Transferencias Estatales 2022	SANTANDER	142
Remodelación UTFV	SANTANDER	918
Ingresos Propios 2022	SANTANDER	096
Transferencias Federales 2022	SANTANDER	156

FORMATOS PARA EL CUMPLIMIENTO
DE LA LEY DE DISCIPLINA FINANCIERA
DE LAS ENTIDADES FEDERATIVAS
Y LOS MUNICIPIOS

U T F V

Universidad Tecnológica Fidel Velázquez Estado de Situación Financiera Detallado - LDF Al 31 de Diciembre de 2022 y 2021 (Cifras en Mlles de Pesos)					
Concepto	2022	2021	Concepto	2022	2021
ACTIVO			PASIVO		
Activo Circulante			Pasivo Circulante		
a. Efectivo y Equivalentes (a=a1+a2+a3+a4+a5+a6+a7)	28,694.3	17,430.7	a. Cuentas por Pagar a Corto Plazo (a=a1+a2+a3+a4+a5+a6+a7+a8+a9)	16,424.8	27,507.0
a1) Efectivo			a1) Servicios Personales por Pagar a Corto Plazo		
a2) Bancos/Tesorería	28,694.3	17,430.7	a2) Proveedores por Pagar a Corto Plazo	12,063.1	26,857.5
a3) Bancos/Dependencias y Otros			a3) Contratistas por Obras Públicas por Pagar a Corto Plazo		
a4) Inversiones Temporales (Hasta 3 meses)			a4) Participaciones y Aportaciones por Pagar a Corto Plazo		
a5) Fondos con Afectación Específica			a5) Transferencias Otorgadas por Pagar a Corto Plazo		
a6) Depósitos de Fondos de Terceros en Garantía y/o Administración			a6) Intereses, Comisiones y Otros Gastos de la Deuda Pública por Pagar a Corto Plazo		
a7) Otros Efectivos y Equivalentes			a7) Retenciones y Contribuciones por Pagar a Corto Plazo	388.3	303.3
b. Derechos a Recibir Efectivo o Equivalentes (b=b1+b2+b3+b4+b5+b6+b7)	3,866.9	3,821.8	a8) Devoluciones de la Ley de Ingresos por Pagar a Corto Plazo		
b1) Inversiones Financieras de Corto Plazo		157.5	a9) Otras Cuentas por Pagar a Corto Plazo	3,973.4	346.2
b2) Cuentas por Cobrar a Corto Plazo			b. Documentos por Pagar a Corto Plazo (b=b1+b2+b3)	0.0	0.0
b3) Deudores Diversos por Cobrar a Corto Plazo	3,866.9	3,664.3	b1) Documentos Comerciales por Pagar a Corto Plazo		
b4) Ingresos por Recuperar a Corto Plazo			b2) Documentos con Contratistas por Obras Públicas por Pagar a Corto Plazo		
b5) Deudores por Anticipos de la Tesorería a Corto Plazo			b3) Otros Documentos por Pagar a Corto Plazo		
b6) Préstamos Otorgados a Corto Plazo			c. Porción a Corto Plazo de la Deuda Pública a Largo Plazo (c=c1+c2)	0.0	0.0
b7) Otros Derechos a Recibir Efectivo o Equivalentes a Corto Plazo			c1) Porción a Corto Plazo de la Deuda Pública		
c. Derechos a Recibir Bienes o Servicios (c=c1+c2+c3+c4+c5)	0.0	0.0	c2) Porción a Corto Plazo de Arrendamiento Financiero		
c1) Anticipo a Proveedores por Adquisición de Bienes y Prestación de Servicios a Corto Plazo			d. Títulos y Valores a Corto Plazo		
c2) Anticipo a Proveedores por Adquisición de Bienes Inmuebles y Muebles a Corto Plazo			e. Pasivos Diferidos a Corto Plazo (e=e1+e2+e3)	0.0	0.0
c3) Anticipo a Proveedores por Adquisición de Bienes Intangibles a Corto Plazo			e1) Ingresos Cobrados por Adelantado a Corto Plazo		
c4) Anticipo a Contratistas por Obras Públicas a Corto Plazo			e2) Intereses Cobrados por Adelantado a Corto Plazo		
c5) Otros Derechos a Recibir Bienes o Servicios a Corto Plazo			e3) Otros Pasivos Diferidos a Corto Plazo		
d. Inventarios (d=d1+d2+d3+d4+d5)	0.0	0.0	f. Fondos y Bienes de Terceros en Garantía y/o Administración a Corto Plazo (f=f1+f2+f3+f4+f5+f6)	0.0	0.0
d1) Inventario de Mercancías para Venta			f1) Fondos en Garantía a Corto Plazo		
d2) Inventario de Mercancías Terminadas			f2) Fondos en Administración a Corto Plazo		
d3) Inventario de Mercancías en Proceso de Elaboración			f3) Fondos Contingentes a Corto Plazo		
d4) Inventario de Materias Primas, Materiales y Suministros para Producción			f4) Fondos de Fideicomisos, Mandatos y Contratos Análogos a Corto Plazo		
d5) Bienes en Tránsito			f5) Otros Fondos de Terceros en Garantía y/o Administración a Corto Plazo		
e. Almacenes			f6) Valores y Bienes en Garantía a Corto Plazo		
f. Estimación por Pérdida o Deterioro de Activos Circulantes (f=f1+f2)	0.0	0.0	g. Provisiones a Corto Plazo (g=g1+g2+g3)	0.0	0.0
f1) Estimaciones para Cuentas Incobrables por Derechos a Recibir Efectivo o Equivalentes			g1) Provisión para Demandas y Juicios a Corto Plazo		
f2) Estimación por Deterioro de Inventarios			g2) Provisión para Contingencias a Corto Plazo		
g. Otros Activos Circulantes (g=g1+g2+g3+g4)	0.0	0.0	g3) Otras Provisiones a Corto Plazo		
g1) Valores en Garantía			h. Otros Pasivos a Corto Plazo (h=h1+h2+h3)	0.0	0.0
g2) Bienes en Garantía (excluye depósitos de fondos)			h1) Ingresos por Clasificar		
g3) Bienes Derivados de Embargos, Decomisos, Aseguramientos y Dación en Pago			h2) Recaudación por Participar		
g4) Adquisición con Fondos de Terceros			h3) Otros Pasivos Circulantes		
IA. Total de Activos Circulantes (IA = a + b + c + d + e + f + g)	32,561.2	21,252.5	IIA. Total de Pasivos Circulantes (IIA = a + b + c + d + e + f + g + h)	16,424.8	27,507.0
Activo No Circulante			Pasivo No Circulante		
a. Inversiones Financieras a Largo Plazo			a. Cuentas por Pagar a Largo Plazo		
b. Derechos a Recibir Efectivo o Equivalentes a Largo Plazo			b. Documentos por Pagar a Largo Plazo		
c. Bienes Inmuebles, Infraestructura y Construcciones en Proceso	281,289.6	281,289.6	c. Deuda Pública a Largo Plazo		
d. Bienes Muebles	166,326.2	166,326.2	d. Pasivos Diferidos a Largo Plazo		
e. Activos Intangibles			e. Fondos y Bienes de Terceros en Garantía y/o en Administración a Largo Plazo		
f. Depreciación, Deterioro y Amortización Acumulada de Bienes	-278,196.3	-271,467.9	f. Provisiones a Largo Plazo		
g. Activos Diferidos		20.6	II.B. Total de Pasivos No Circulantes (II B = a + b + c + d + e + f)	0.0	0.0
h. Estimación por Pérdida o Deterioro de Activos no Circulantes			II. Total del Pasivo (II = IIA + II B)	16,424.8	27,507.0
i. Otros Activos no Circulantes			HACIENDA PÚBLICA/PATRIMONIO		
IB. Total de Activos No Circulantes (IB = a + b + c + d + e + f + g + h + i)	169,419.5	176,168.5	IIIA. Hacienda Pública/Patrimonio Contribuido (IIIA = a + b + c)	83,791.9	83,791.9
I. Total del Activo (I = IA + IB)	201,980.7	197,421.0	a. Aportaciones	83,791.9	83,791.9
			b. Donaciones de Capital		
			c. Actualización de la Hacienda Pública/Patrimonio		
			IIIB. Hacienda Pública/Patrimonio Generado (IIIB = a + b + c + d + e)	101,764.0	86,122.1
			a. Resultados del Ejercicio (Ahorro/ Desahorro)	15,642.1	6,280.1
			b. Resultados de Ejercicios Anteriores	-53,616.7	-59,896.6
			c. Revaluos	139,738.6	139,738.6
			d. Reservas		
			e. Rectificaciones de Resultados de Ejercicios Anteriores		
			IIIC. Exceso o Insuficiencia en la Actualización de la Hacienda Pública/Patrimonio (IIIC=a+b)	0.0	0.0
			a. Resultado por Posición Monetaria		
			b. Resultado por Tenencia de Activos no Monetarios		
			III. Total Hacienda Pública/Patrimonio (III = IIIA + IIIB + IIIC)	185,555.9	169,914.0
			IV. Total del Pasivo y Hacienda Pública/Patrimonio (IV = II + III)	201,980.7	197,421.0

CUENTA PÚBLICA DEL GOBIERNO, ORGANISMOS AUXILIARES Y AUTÓNOMOS DEL ESTADO DE MÉXICO 2022

Universidad Tecnológica Fidel Velázquez Informe Analítico de la Deuda Pública y Otros Pasivos - LDF Al 31 de Diciembre de 2021 y 2022							
Denominación de la Deuda Pública y Otros Pasivos (c)	Saldo al 31 de Diciembre de 2021 (d)	Disposiciones del Período (e)	Amortizaciones del Período (f)	Revaluaciones, Reclasificaciones y Otros Ajustes (g)	Saldo Final del Período (h) h=d+e-f+g	Pago de Intereses del Período (i)	Pago de Comisiones y demás Costos Asociados Durante el Período (j)
1. Deuda Pública (1=A+B)	0.0	0.0	0.0	0.0	0.0	0.0	
A. Corto Plazo (A=a1+a2+a3)	0.0	0.0	0.0	0.0	0.0	0.0	
a1) Instituciones de Crédito							
a2) Títulos y Valores							
a3) Arrendamientos Financieros							
B. Largo Plazo (B=b1+b2+b3)	0.0	0.0	0.0	0.0	0.0	0.0	
b1) Instituciones de Crédito							
b2) Títulos y Valores							
b3) Arrendamientos Financieros							
2. Otros Pasivos	27,507.0				16,424.8		
3. Total de la Deuda Pública y Otros Pasivos (3=1+2)	27,507.0	0.0	0.0	0.0	16,424.8		
4. Deuda Contingente 1 (Informativo)	0.0	0.0	0.0	0.0	0.0	0.0	
A. Deuda Contingente 1							
B. Deuda Contingente 2							
C. Deuda Contingente XX							
5. Valor de Instrumentos Bono Cupón Cero 2 (Informativo)	0.0	0.0	0.0	0.0	0.0	0.0	
A. Instrumento Bono Cupón Cero 1							
B. Instrumento Bono Cupón Cero 2							
C. Instrumento Bono Cupón Cero XX							

1 Se refiere a cualquier Financiamiento sin fuente o garantía de pago definida, que sea asumida de manera solidaria o subsidiaria por las Entidades Federativas con sus Municipios, organismos descentralizados y empresas de participación estatal mayoritaria y fideicomisos, locales o municipales, y por los Municipios con sus respectivos organismos descentralizados y empresas de participación municipal mayoritaria.

2 Se refiere al valor del Bono Cupón Cero que respalda el pago de los créditos asociados al mismo (Activo).

Obligaciones a Corto Plazo (k)	Monto Contratado (l)	Plazo Pactado (m)	Tasa de Interés (n)	Comisiones y Costos Relacionados (o)	Tasa Efectiva (p)
6. Obligaciones a Corto Plazo (Informativo)					
A. Crédito 1					
B. Crédito 2					
C. Crédito XX					

Universidad Tecnológica Fidel Velázquez Informe Analítico de Obligaciones Diferentes de Financiamientos Al 31 de Diciembre de 2022 (Miles de Pesos)										
Denominación de las Obligaciones Diferentes de Financiamiento (c)	Fecha del Contrato (d)	Fecha de Inicio de Operación del Proyecto (e)	Fecha de Vencimiento (f)	Monto de la Inversión Pactado (g)	Plazo Pactado (h)	Monto Promedio Mensual del Pago de la Contraprestación (i)	Monto Promedio Mensual del Pago de la Contraprestación Correspondiente al Pago de Inversión (j)	Monto Pagado de la Inversión al XX de XXXX de 20XX (k)	Monto Pagado de la Inversión Actualizado al XX de XXXX de 20XX (l)	Saldo Pendiente por Pagar de la Inversión al XX de XXXX de 20XX (m = g - l)
A. Asociaciones Público Privadas (APP's) (A=a+b+c+d)				0.0		0.0	0.0			0.0
a) APP 1										0.0
b) APP 2										0.0
c) APP 3										0.0
d) APP XX										0.0
B. Otros Instrumentos (B=a+b+c+d)				0.0		0.0	0.0			0.0
a) Otro Instrumento 1										0.0
b) Otro Instrumento 2										0.0
c) Otro Instrumento 3										0.0
d) Otro Instrumento XX										0.0
C. Total de Obligaciones Diferentes de Financiamiento (C=A+B)				0.0		0.0	0.0			0.0

Universidad Tecnológica Fidel Velázquez
Balance Presupuestario
Del 1 de Enero al 31 de Diciembre de 2022
(Miles de Pesos)

Concepto	Estimado / Aprobado	Devengado	Recaudado / Pagado
A. Ingresos Totales (A = A1+A2+A3)	250,758.6	309,286.2	309,286.2
A1. Ingresos de Libre Disposición	250,758.6	301,591.1	301,591.1
A2. Transferencias Federales Etiquetadas			
A3. Financiamiento Neto		7,695.1	7,695.1
B. Egresos Presupuestarios¹ (B = B1+B2)	250,758.6	288,390.8	284,725.3
B1. Gasto No Etiquetado (sin incluir Amortización de la Deuda Pública)	250,758.6	288,390.8	284,725.3
B2. Gasto Etiquetado (sin incluir Amortización de la Deuda Pública)			
C. Remanentes del Ejercicio Anterior (C = C1 + C2)	0.0	13,702.7	13,702.7
C1. Remanentes de Ingresos de Libre Disposición Aplicados en el Período		13,702.7	13,702.7
C2. Remanentes de Transferencias Federales Etiquetadas Aplicados en el Período			
I. Balance Presupuestario (I = A – B + C)	0.0	34,598.1	38,263.6
II. Balance Presupuestario sin Financiamiento Neto (II = I - A3)	0.0	26,903.0	30,568.5
III. Balance Presupuestario sin Financiamiento Neto y sin Remanentes del Ejercicio Anterior (III= II - C)	0.0	13,200.3	16,865.8

Concepto	Aprobado	Devengado	Pagado
E. Intereses, Comisiones y Gastos de la Deuda (E = E1+E2)	0.0	0.0	0.0
E1. Intereses, Comisiones y Gastos de la Deuda con Gasto No Etiquetado			
E2. Intereses, Comisiones y Gastos de la Deuda con Gasto Etiquetado			
IV. Balance Primario (IV = III + E)	0.0	13,200.3	16,865.8

Concepto	Estimado/ Aprobado	Devengado	Recaudado / Pagado
F. Financiamiento (F = F1 + F2)	0.0	0.0	0.0
F1. Financiamiento con Fuente de Pago de Ingresos de Libre Disposición			
F2. Financiamiento con Fuente de Pago de Transferencias Federales Etiquetadas			
G. Amortización de la Deuda (G = G1 + G2)	0.0	0.0	0.0
G1. Amortización de la Deuda Pública con Gasto No Etiquetado			
G2. Amortización de la Deuda Pública con Gasto Etiquetado			
A3. Financiamiento Neto (A3 = F – G)	0.0	0.0	0.0

Concepto	Estimado/ Aprobado	Devengado	Recaudado / Pagado
A1. Ingresos de Libre Disposición	250,758.6	301,591.1	301,591.1
A3.1 Financiamiento Neto con Fuente de Pago de Ingresos de Libre Disposición (A3.1 = F1 – G1)	0.0	7,695.1	7,695.1
F1. Financiamiento con Fuente de Pago de Ingresos de Libre Disposición		7,695.1	7,695.1
G1. Amortización de la Deuda Pública con Gasto No Etiquetado			
B1. Gasto No Etiquetado (sin incluir Amortización de la Deuda Pública)	250,758.6	288,390.8	284,725.3
C1. Remanentes de Ingresos de Libre Disposición Aplicados en el Período		13,702.7	13,702.7
V. Balance Presupuestario de Recursos Disponibles (V = A1 + A3.1 – B1 + C1)	0.0	34,598.1	38,263.6
VI. Balance Presupuestario de Recursos Disponibles sin Financiamiento Neto (VI = V – A3.1)	0.0	26,903.0	30,568.5

Concepto	Estimado/ Aprobado	Devengado	Recaudado / Pagado
A2. Transferencias Federales Etiquetadas			
A3.2 Financiamiento Neto con Fuente de Pago de Transferencias Federales Etiquetadas (A3.2 = F2 – G2)	0.0	0.0	0.0
F2. Financiamiento con Fuente de Pago de Transferencias Federales Etiquetadas			
G2. Amortización de la Deuda Pública con Gasto Etiquetado			
B2. Gasto Etiquetado (sin incluir Amortización de la Deuda Pública)	0.0	0.0	0.0
C2. Remanentes de Transferencias Federales Etiquetadas Aplicados en el Período			
VII. Balance Presupuestario de Recursos Etiquetados (VII = A2 + A3.2 – B2 + C2)	0.0	0.0	0.0
VIII. Balance Presupuestario de Recursos Etiquetados sin Financiamiento Neto (VIII = VII – A3.2)	0.0	0.0	0.0

Universidad Tecnológica Fidel Velázquez Estado Analítico de Ingresos Detallado - LDF Del 1 de Enero al 31 de Diciembre de 2022 (Miles de Pesos)						
Concepto	Ingreso					Diferencia
	Estimado	Ampliaciones/ (Reducciones)	Modificado	Devengado	Recaudado	
Ingresos de Libre Disposición						
A. Impuestos			0.0			0.0
B. Cuotas y Aportaciones de Seguridad Social			0.0			0.0
C. Contribuciones de Mejoras			0.0			0.0
D. Derechos			0.0			0.0
E. Productos			0.0	0.9	0.9	0.9
F. Aprovechamientos			0.0			0.0
G. Ingresos por Ventas de Bienes y Servicios	59,630.5	-44,569.4	15,061.1	14,179.7	14,179.7	-45,450.8
H. Participaciones (H=h1+h2+h3+h4+h5+h6+h7+h8+h9+h10+h11)	0.0	0.0	0.0	0.0	0.0	0.0
h1) Fondo General de Participaciones			0.0			0.0
h2) Fondo de Fomento Municipal			0.0			0.0
h3) Fondo de Fiscalización y Recaudación			0.0			0.0
h4) Fondo de Compensación			0.0			0.0
h5) Fondo de Extracción de Hidrocarburos			0.0			0.0
h6) Impuesto Especial Sobre Producción y Servicios			0.0			0.0
h7) 0.136% de la Recaudación Federal Participable			0.0			0.0
h8) 3.17% Sobre Extracción de Petróleo			0.0			0.0
h9) Gasolinas y Diésel			0.0			0.0
h10) Fondo del Impuesto Sobre la Renta			0.0			0.0
h11) Fondo de Estabilización de los Ingresos de las Entidades Federativas			0.0			0.0
I. Incentivos Derivados de la Colaboración Fiscal (I=i1+i2+i3+i4+i5)	0.0	0.0	0.0	0.0	0.0	0.0
i1) Tenencia o Uso de Vehículos			0.0			0.0
i2) Fondo de Compensación ISAN			0.0			0.0
i3) Impuesto Sobre Automóviles Nuevos			0.0			0.0
i4) Fondo de Compensación de Repecos-Intermedios			0.0			0.0
i5) Otros Incentivos Económicos			0.0			0.0
J. Transferencias	191,128.1	100,119.9	291,248.0	301,113.2	301,113.2	109,985.1
K. Convenios	0.0	0.0	0.0	0.0	0.0	0.0
k1) Otros Convenios y Subsidios			0.0			0.0
L. Otros Ingresos de Libre Disposición (L=l1+l2)	0.0	0.0	0.0	0.0	0.0	0.0
l1) Participaciones en Ingresos Locales			0.0			0.0
l2) Otros Ingresos de Libre Disposición			0.0			0.0
I. Total de Ingresos de Libre Disposición (I=A+B+C+D+E+F+G+H+I+J+K+L)	250,758.6	55,550.5	306,309.1	315,293.8	315,293.8	64,535.2
Ingresos Excedentes de Ingresos de Libre Disposición			0.0			0.0
Transferencias Federales Etiquetadas			0.0			0.0
A. Aportaciones (A=a1+a2+a3+a4+a5+a6+a7+a8)	0.0	0.0	0.0	0.0	0.0	0.0
a1) Fondo de Aportaciones para la Nómina Educativa y Gasto Operativo			0.0			0.0
a2) Fondo de Aportaciones para los Servicios de Salud			0.0			0.0
a3) Fondo de Aportaciones para la Infraestructura Social			0.0			0.0
a4) Fondo de Aportaciones para el Fortalecimiento de los Municipios y de las Demarcaciones Territoriales del Distrito Federal			0.0			0.0
a5) Fondo de Aportaciones Múltiples			0.0			0.0
a6) Fondo de Aportaciones para la Educación Tecnológica y de Adultos			0.0			0.0
a7) Fondo de Aportaciones para la Seguridad Pública de los Estados y del Distrito Federal			0.0			0.0
a8) Fondo de Aportaciones para el Fortalecimiento de las Entidades Federativas			0.0			0.0
B. Convenios (B=b1+b2+b3+b4)	0.0	0.0	0.0	0.0	0.0	0.0
b1) Convenios de Protección Social en Salud			0.0			0.0
b2) Convenios de Descentralización			0.0			0.0
b3) Convenios de Reasignación			0.0			0.0
b4) Otros Convenios y Subsidios			0.0			0.0
C. Fondos Distintos de Aportaciones (C=c1+c2)	0.0	0.0	0.0	0.0	0.0	0.0
c1) Fondo para Entidades Federativas y Municipios Productores de Hidrocarburos			0.0			0.0
c2) Fondo Minero			0.0			0.0
D. Transferencias, Subsidios y Subvenciones, y Pensiones y Jubilaciones			0.0			0.0
E. Otras Transferencias Federales Etiquetadas			0.0			0.0
II. Total de Transferencias Federales Etiquetadas (II = A + B + C + D + E)	0.0	0.0	0.0	0.0	0.0	0.0
III. Ingresos Derivados de Financiamientos (III = A)	0.0	9,235.6	9,235.6	7,695.1	7,695.1	7,695.1
A. Ingresos Derivados de Financiamientos		9,235.6	9,235.6	7,695.1	7,695.1	7,695.1
IV. Total de Ingresos (IV = I + II + III)	250,758.6	64,786.1	315,544.7	322,988.9	322,988.9	72,230.3
Datos Informativos						
1. Ingresos Derivados de Financiamientos con Fuente de Pago de Ingresos de Libre Disposición			0.0			0.0
2. Ingresos Derivados de Financiamientos con Fuente de Pago de Transferencias Federales Etiquetadas			0.0			0.0
3. Ingresos Derivados de Financiamientos (3 = 1 + 2)	0.0	0.0	0.0	0.0	0.0	0.0

CUENTA PÚBLICA DEL GOBIERNO, ORGANISMOS AUXILIARES Y AUTÓNOMOS DEL ESTADO DE MÉXICO 2022

Universidad Tecnológica Fidel Velázquez Estado Analítico del Ejercicio del Presupuesto de Egresos Detallado Clasificación por Objeto del Gasto (Capítulo y Concepto) Del 1 de Enero al 31 de Diciembre de 2022 (Miles de Pesos)						
Concepto	Egresos					Subejercicio
	Aprobado	Ampliaciones/ (Reducciones)	Modificado	Devengado	Pagado	
I. Gasto No Etiquetado (I=A+B+C+D+E+F+G+H+I)	260,768.6	64,786.1	315,544.7	288,390.8	284,725.3	27,153.9
A. Servicios Personales (A=a1+a2+a3+a4+a5+a6+a7)	212,422.6	1,741.7	214,164.2	187,698.4	187,698.4	26,465.8
a1) Remuneraciones al Personal de Carácter Permanente	121,871.8	-7,254.0	114,617.8	98,685.6	98,685.6	15,932.2
a2) Remuneraciones al Personal de Carácter Transitorio	2,187.7	1,385.4	3,573.1	3,303.6	3,303.6	269.5
a3) Remuneraciones Adicionales y Especiales	32,171.5	941.7	33,113.2	30,120.4	30,120.4	2,992.8
a4) Seguridad Social	32,919.4	5,823.3	38,742.7	33,510.5	33,510.5	5,232.2
a5) Otras Prestaciones Sociales y Económicas	20,535.7	2,988.8	23,524.5	21,969.6	21,969.6	1,554.9
a6) Previsiones	0.0	0.0	0.0	0.0	0.0	0.0
a7) Pago de Estímulos a Servidores Públicos	2,736.4	-2,143.5	592.9	108.7	108.7	484.2
B. Materiales y Suministros (B=b1+b2+b3+b4+b5+b6+b7+b8+b9)	9,592.8	1,386.3	10,979.1	10,979.1	9,800.3	0.0
b1) Materiales de Administración, Emisión de Documentos y Artículos Oficiales	3,109.2	-1,187.5	1,921.7	1,921.7	823.5	0.0
b2) Alimentos y Utensilios	205.0	2,675.8	2,880.8	2,880.8	2,880.8	0.0
b3) Materias Primas y Materiales de Producción y Comercialización	0.0	0.0	0.0	0.0	0.0	0.0
b4) Materiales y Artículos de Construcción y de Reparación	1,211.7	1,085.2	2,296.9	2,296.9	2,296.9	0.0
b5) Productos Químicos, Farmacéuticos y de Laboratorio	707.5	84.1	791.6	791.6	791.5	0.0
b6) Combustibles, Lubricantes y Aditivos	1,001.2	-133.5	867.7	867.7	867.7	0.0
b7) Vestuario, Blancos, Prendas de Protección y Artículos Deportivos	1,667.0	-1,193.5	473.5	473.5	473.5	0.0
b8) Materiales y Suministros Para Seguridad	0.0	0.0	0.0	0.0	0.0	0.0
b9) Herramientas, Refacciones y Accesorios Menores	1,691.2	55.7	1,746.9	1,746.9	1,666.4	0.0
C. Servicios Generales (C=c1+c2+c3+c4+c5+c6+c7+c8+c9)	28,068.7	52,094.6	80,163.2	79,499.1	77,287.9	673.1
c1) Servicios Básicos	3,324.1	-653.9	2,670.2	2,550.7	2,432.7	119.5
c2) Servicios de Arrendamiento	273.9	1,732.1	2,006.0	2,006.0	2,006.0	0.0
c3) Servicios Profesionales, Científicos, Técnicos y Otros Servicios	10,081.0	-1,987.0	8,094.0	8,046.2	7,612.6	47.8
c4) Servicios Financieros, Bancarios y Comerciales	1,696.1	214.6	1,910.7	1,852.0	1,852.0	58.7
c5) Servicios de Instalación, Reparación, Mantenimiento y Conservación	6,596.1	588.5	7,184.6	6,872.5	6,133.6	312.1
c6) Servicios de Comunicación Social y Publicidad	1,691.2	-385.7	591.7	456.7	456.7	135.0
c7) Servicios de Traslado y Viáticos	30.6	100.9	131.5	131.5	131.5	0.0
c8) Servicios Oficiales	1,007.3	773.8	1,781.1	1,781.1	1,388.7	0.0
c9) Otros Servicios Generales	4,082.2	51,711.2	55,793.4	55,793.4	55,274.1	0.0
D. Transferencias, Asignaciones, Subsidios y Otras Ayudas (D=d1+d2+d3+d4+d5+d6+d7+d8+d9)	674.6	328.0	1,002.6	987.6	703.1	15.0
d1) Transferencias Internas y Asignaciones al Sector Público			0.0	0.0	0.0	0.0
d2) Transferencias al Resto del Sector Público			0.0	0.0	0.0	0.0
d3) Subsidios y Subvenciones			0.0	0.0	0.0	0.0
d4) Ayudas Sociales	674.6	328.0	1,002.6	987.6	703.1	15.0
d5) Pensiones y Jubilaciones			0.0	0.0	0.0	0.0
d6) Transferencias a Fideicomisos, Mandatos y Otros Análogos			0.0	0.0	0.0	0.0
d7) Transferencias a la Seguridad Social			0.0	0.0	0.0	0.0
d8) Donativos			0.0	0.0	0.0	0.0
d9) Transferencias al Exterior			0.0	0.0	0.0	0.0
E. Bienes Muebles, Inmuebles e Intangibles (E=e1+e2+e3+e4+e5+e6+e7+e8+e9)	0.0	0.0	0.0	0.0	0.0	0.0
e1) Mobiliario y Equipo de Administración			0.0	0.0	0.0	0.0
e2) Mobiliario y Equipo Educativo y Recreativo			0.0	0.0	0.0	0.0
e3) Equipo e Instrumental Médico y de Laboratorio			0.0	0.0	0.0	0.0
e4) Vehículos y Equipo de Transporte			0.0	0.0	0.0	0.0
e5) Equipo de Defensa y Seguridad			0.0	0.0	0.0	0.0
e6) Maquinaria, Otros Equipos y Herramientas			0.0	0.0	0.0	0.0
e7) Activos Biológicos			0.0	0.0	0.0	0.0
e8) Bienes Inmuebles			0.0	0.0	0.0	0.0
e9) Activos Intangibles			0.0	0.0	0.0	0.0
F. Inversión Pública (F=f1+f2+f3)	0.0	0.0	0.0	0.0	0.0	0.0
f1) Obra Pública en Bienes de Dominio Público			0.0	0.0	0.0	0.0
f2) Obra Pública en Bienes Propios			0.0	0.0	0.0	0.0
f3) Proyectos Productivos y Acciones de Fomento			0.0	0.0	0.0	0.0
G. Inversiones Financieras y Otras Provisiones (G=g1+g2+g3+g4+g5+g6+g7)	0.0	0.0	0.0	0.0	0.0	0.0
g1) Inversiones Para el Fomento de Actividades Productivas			0.0	0.0	0.0	0.0
g2) Acciones y Participaciones de Capital			0.0	0.0	0.0	0.0
g3) Compra de Títulos y Valores			0.0	0.0	0.0	0.0
g4) Concesión de Préstamos			0.0	0.0	0.0	0.0
g5) Inversiones en Fideicomisos, Mandatos y Otros Análogos			0.0	0.0	0.0	0.0
Fideicomiso de Desastres Naturales (Informativo)			0.0	0.0	0.0	0.0
g6) Otras Inversiones Financieras			0.0	0.0	0.0	0.0
g7) Provisiones para Contingencias y Otras Erogaciones Especiales			0.0	0.0	0.0	0.0
H. Participaciones y Aportaciones (H=h1+h2+h3)	0.0	0.0	0.0	0.0	0.0	0.0
h1) Participaciones			0.0	0.0	0.0	0.0
h2) Aportaciones			0.0	0.0	0.0	0.0
h3) Convenios			0.0	0.0	0.0	0.0
I. Deuda Pública (I=i1+i2+i3+i4+i5+i6+i7)	0.0	9,235.6	9,235.6	9,235.6	9,235.6	0.0
i1) Amortización de la Deuda Pública			0.0	0.0	0.0	0.0
i2) Intereses de la Deuda Pública			0.0	0.0	0.0	0.0
i3) Comisiones de la Deuda Pública			0.0	0.0	0.0	0.0
i4) Gastos de la Deuda Pública			0.0	0.0	0.0	0.0
i5) Costo por Coberturas			0.0	0.0	0.0	0.0
i6) Apoyos Financieros			0.0	0.0	0.0	0.0
i7) Adeudos de Ejercicios Fiscales Anteriores (ADEFAS)		9,235.6	9,235.6	9,235.6	9,235.6	0.0

Concepto	Egresos					Subejercicio
	Aprobado	Ampliaciones/ (Reducciones)	Modificado	Devengado	Pagado	
II. Gasto Etiquetado (II=A+B+C+D+E+F+G+H+I)	0.0	0.0	0.0	0.0	0.0	0.0
A. Servicios Personales (A=a1+a2+a3+a4+a5+a6+a7)	0.0	0.0	0.0	0.0	0.0	0.0
a1) Remuneraciones al Personal de Carácter Permanente			0.0			0.0
a2) Remuneraciones al Personal de Carácter Transitorio			0.0			0.0
a3) Remuneraciones Adicionales y Especiales			0.0			0.0
a4) Seguridad Social			0.0			0.0
a5) Otras Prestaciones Sociales y Económicas			0.0			0.0
a6) Previsiones			0.0			0.0
a7) Pago de Estímulos a Servidores Públicos			0.0			0.0
B. Materiales y Suministros (B=b1+b2+b3+b4+b5+b6+b7+b8+b9)	0.0	0.0	0.0	0.0	0.0	0.0
b1) Materiales de Administración, Emisión de Documentos y Artículos Oficiales			0.0			0.0
b2) Alimentos y Utensilios			0.0			0.0
b3) Materias Primas y Materiales de Producción y Comercialización			0.0			0.0
b4) Materiales y Artículos de Construcción y de Reparación			0.0			0.0
b5) Productos Químicos, Farmacéuticos y de Laboratorio			0.0			0.0
b6) Combustibles, Lubricantes y Aditivos			0.0			0.0
b7) Vestuario, Blancos, Prendas de Protección y Artículos Deportivos			0.0			0.0
b8) Materiales y Suministros Para Seguridad			0.0			0.0
b9) Herramientas, Refacciones y Accesorios Menores			0.0			0.0
C. Servicios Generales (C=c1+c2+c3+c4+c5+c6+c7+c8+c9)	0.0	0.0	0.0	0.0	0.0	0.0
c1) Servicios Básicos			0.0			0.0
c2) Servicios de Arrendamiento			0.0			0.0
c3) Servicios Profesionales, Científicos, Técnicos y Otros Servicios			0.0			0.0
c4) Servicios Financieros, Bancarios y Comerciales			0.0			0.0
c5) Servicios de Instalación, Reparación, Mantenimiento y Conservación			0.0			0.0
c6) Servicios de Comunicación Social y Publicidad			0.0			0.0
c7) Servicios de Traslado y Viáticos			0.0			0.0
c8) Servicios Oficiales			0.0			0.0
c9) Otros Servicios Generales			0.0			0.0
D. Transferencias, Asignaciones, Subsidios y Otras Ayudas (D=d1+d2+d3+d4+d5+d6+d7+d8+d9)	0.0	0.0	0.0	0.0	0.0	0.0
d1) Transferencias Internas y Asignaciones al Sector Público			0.0			0.0
d2) Transferencias al Resto del Sector Público			0.0			0.0
d3) Subsidios y Subvenciones			0.0			0.0
d4) Ayudas Sociales			0.0			0.0
d5) Pensiones y Jubilaciones			0.0			0.0
d6) Transferencias a Fideicomisos, Mandatos y Otros Análogos			0.0			0.0
d7) Transferencias a la Seguridad Social			0.0			0.0
d8) Donativos			0.0			0.0
d9) Transferencias al Exterior			0.0			0.0
E. Bienes Muebles, Inmuebles e Intangibles (E=e1+e2+e3+e4+e5+e6+e7+e8+e9)	0.0	0.0	0.0	0.0	0.0	0.0
e1) Mobiliario y Equipo de Administración			0.0			0.0
e2) Mobiliario y Equipo Educativo y Recreativo			0.0			0.0
e3) Equipo e Instrumental Médico y de Laboratorio			0.0			0.0
e4) Vehículos y Equipo de Transporte			0.0			0.0
e5) Equipo de Defensa y Seguridad			0.0			0.0
e6) Maquinaria, Otros Equipos y Herramientas			0.0			0.0
e7) Activos Biológicos			0.0			0.0
e8) Bienes Inmuebles			0.0			0.0
e9) Activos Intangibles			0.0			0.0
F. Inversión Pública (F=f1+f2+f3)	0.0	0.0	0.0	0.0	0.0	0.0
f1) Obra Pública en Bienes de Dominio Público			0.0			0.0
f2) Obra Pública en Bienes Propios			0.0			0.0
f3) Proyectos Productivos y Acciones de Fomento			0.0			0.0
G. Inversiones Financieras y Otras Provisiones (G=g1+g2+g3+g4+g5+g6+g7)	0.0	0.0	0.0	0.0	0.0	0.0
g1) Inversiones Para el Fomento de Actividades Productivas			0.0			0.0
g2) Acciones y Participaciones de Capital			0.0			0.0
g3) Compra de Títulos y Valores			0.0			0.0
g4) Concesión de Préstamos			0.0			0.0
g5) Inversiones en Fideicomisos, Mandatos y Otros Análogos			0.0			0.0
Fideicomiso de Desastres Naturales (Informativo)			0.0			0.0
g6) Otras Inversiones Financieras			0.0			0.0
g7) Provisiones para Contingencias y Otras Erogaciones Especiales			0.0			0.0
H. Participaciones y Aportaciones (H=h1+h2+h3)	0.0	0.0	0.0	0.0	0.0	0.0
h1) Participaciones			0.0			0.0
h2) Aportaciones			0.0			0.0
h3) Convenios			0.0			0.0
I. Deuda Pública (I=i1+i2+i3+i4+i5+i6+i7)	0.0	0.0	0.0	0.0	0.0	0.0
i1) Amortización de la Deuda Pública			0.0			0.0
i2) Intereses de la Deuda Pública			0.0			0.0
i3) Comisiones de la Deuda Pública			0.0			0.0
i4) Gastos de la Deuda Pública			0.0			0.0
i5) Costo por Coberturas			0.0			0.0
i6) Apoyos Financieros			0.0			0.0
i7) Adeudos de Ejercicios Fiscales Anteriores (ADEFAS)			0.0			0.0
III. Total de Egresos (III = I + II)	250,758.6	64,786.1	315,544.7	288,390.8	284,725.3	27,153.9

Universidad Tecnológica Fidel Velázquez Estado Analítico del Ejercicio del Presupuesto de Egresos Detallado Clasificación Administrativa Del 1 de Enero al 31 de Diciembre de 2022 (Miles de Pesos)						
Concepto (c)	Egresos					Subejercicio
	Aprobado	Ampliaciones/ (Reducciones)	Modificado	Devengado	Pagado	
I. Gasto No Etiquetado (I=A+B+C+D+E+F+G+H)	250,758.6	64,786.1	315,544.7	288,390.8	284,725.3	27,153.9
210C05 Universidad Tecnológica Fidel Velázquez	250,758.6	64,786.1	315,544.7	288,390.8	284,725.3	27,153.9
II. Gasto Etiquetado (II=A+B+C+D+E+F+G+H)	0.0	0.0	0.0	0.0	0.0	0.0
			0.0			0.0
III. Total de Egresos (III = I + II)	250,758.6	64,786.1	315,544.7	288,390.8	284,725.3	27,153.9

Universidad Tecnológica Fidel Velázquez Estado Analítico del Ejercicio del Presupuesto de Egresos Detallado Clasificación Funcional (Finalidad y Función) Del 1 de Enero al 31 de Diciembre de 2022 (Miles de Pesos)						
Concepto (c)	Egresos					Subejercicio (e)
	Aprobado (d)	Ampliaciones/ (Reducciones)	Modificado	Devengado	Pagado	
I. Gasto No Etiquetado (I=A+B+C+D)	250,758.6	64,786.1	315,544.7	288,390.8	284,725.3	27,153.9
A. Gobierno (A=a1+a2+a3+a4+a5+a6+a7+a8)	2,986.1	4.0	2,990.1	2,783.9	2,776.3	206.2
a1) Legislación			0.0			0.0
a2) Justicia			0.0			0.0
a3) Coordinación de la Política de Gobierno	2,986.1	4.0	2,990.1	2,783.9	2,776.3	206.2
a4) Relaciones Exteriores			0.0			0.0
a5) Asuntos Financieros y Hacendarios			0.0			0.0
a6) Seguridad Nacional			0.0			0.0
a7) Asuntos de Orden Público y de Seguridad Interior			0.0			0.0
a8) Otros Servicios Generales			0.0			0.0
B. Desarrollo Social (B=b1+b2+b3+b4+b5+b6+b7)	247,772.5	55,546.5	303,319.0	276,371.3	272,713.4	26,947.7
b1) Protección Ambiental			0.0			0.0
b2) Vivienda y Servicios a la Comunidad			0.0			0.0
b3) Salud			0.0			0.0
b4) Recreación, Cultura y Otras Manifestaciones Sociales			0.0			0.0
b5) Educación	247,772.5	55,546.5	303,319.0	276,371.3	272,713.4	26,947.7
b6) Protección Social			0.0			0.0
b7) Otros Asuntos Sociales			0.0			0.0
C. Desarrollo Económico (C=c1+c2+c3+c4+c5+c6+c7+c8+c9)	0.0	0.0	0.0	0.0	0.0	0.0
c1) Asuntos Económicos, Comerciales y Laborales en General			0.0			0.0
c2) Agropecuaria, Silvicultura, Pesca y Caza			0.0			0.0
c3) Combustibles y Energía			0.0			0.0
c4) Minería, Manufacturas y Construcción			0.0			0.0
c5) Transporte			0.0			0.0
c6) Comunicaciones			0.0			0.0
c7) Turismo			0.0			0.0
c8) Ciencia, Tecnología e Innovación			0.0			0.0
c9) Otras Industrias y Otros Asuntos Económicos			0.0			0.0
D. Otras No Clasificadas en Funciones Anteriores (D=d1+d2+d3+d4)	0.0	9,235.6	9,235.6	9,235.6	9,235.6	0.0
d1) Transacciones de la Deuda Pública / Costo Financiero de la Deuda			0.0			0.0
d2) Transferencias, Participaciones y Aportaciones Entre Diferentes Niveles y Órdenes de Gobierno			0.0			0.0
d3) Saneamiento del Sistema Financiero			0.0			0.0
d4) Adeudos de Ejercicios Fiscales Anteriores		9,235.6	9,235.6	9,235.6	9,235.6	0.0
II. Gasto Etiquetado (II=A+B+C+D)	0.0	0.0	0.0	0.0	0.0	0.0
A. Gobierno (A=a1+a2+a3+a4+a5+a6+a7+a8)	0.0	0.0	0.0	0.0	0.0	0.0
a1) Legislación			0.0			0.0
a2) Justicia			0.0			0.0
a3) Coordinación de la Política de Gobierno			0.0			0.0
a4) Relaciones Exteriores			0.0			0.0
a5) Asuntos Financieros y Hacendarios			0.0			0.0
a6) Seguridad Nacional			0.0			0.0
a7) Asuntos de Orden Público y de Seguridad Interior			0.0			0.0
a8) Otros Servicios Generales			0.0			0.0
B. Desarrollo Social (B=b1+b2+b3+b4+b5+b6+b7)	0.0	0.0	0.0	0.0	0.0	0.0
b1) Protección Ambiental			0.0			0.0
b2) Vivienda y Servicios a la Comunidad			0.0			0.0
b3) Salud			0.0			0.0
b4) Recreación, Cultura y Otras Manifestaciones Sociales			0.0			0.0
b5) Educación			0.0			0.0
b6) Protección Social			0.0			0.0
b7) Otros Asuntos Sociales			0.0			0.0
C. Desarrollo Económico (C=c1+c2+c3+c4+c5+c6+c7+c8+c9)	0.0	0.0	0.0	0.0	0.0	0.0
c1) Asuntos Económicos, Comerciales y Laborales en General			0.0			0.0
c2) Agropecuaria, Silvicultura, Pesca y Caza			0.0			0.0
c3) Combustibles y Energía			0.0			0.0
c4) Minería, Manufacturas y Construcción			0.0			0.0
c5) Transporte			0.0			0.0
c6) Comunicaciones			0.0			0.0
c7) Turismo			0.0			0.0
c8) Ciencia, Tecnología e Innovación			0.0			0.0
c9) Otras Industrias y Otros Asuntos Económicos			0.0			0.0
D. Otras No Clasificadas en Funciones Anteriores (D=d1+d2+d3+d4)	0.0	0.0	0.0	0.0	0.0	0.0
d1) Transacciones de la Deuda Pública / Costo Financiero de la Deuda			0.0			0.0
d2) Transferencias, Participaciones y Aportaciones Entre Diferentes Niveles y Órdenes de Gobierno			0.0			0.0
d3) Saneamiento del Sistema Financiero			0.0			0.0
d4) Adeudos de Ejercicios Fiscales Anteriores			0.0			0.0
III. Total de Egresos (III = I + II)	250,758.6	64,786.1	315,544.7	288,390.8	284,725.3	27,153.9

Universidad Tecnológica Fidel Velázquez
Estado Analítico del Ejercicio del Presupuesto de Egresos Detallado
Clasificación de Servicios Personales por Categoría
Del 1 de Enero al 31 de Diciembre de 2022
(Miles de Pesos)

Concepto (c)	Egresos					Subejercicio
	Aprobado	Ampliaciones/ (Reducciones)	Modificado	Devengado	Pagado	
I. Gasto No Etiquetado (I=A+B+C+D+E+F)	212,422.5	1,741.7	214,164.2	187,698.4	187,698.4	26,465.8
A. Personal Administrativo y de Servicio Público	66,386.0	544.3	66,930.3	58,549.2	58,549.2	8,381.1
B. Magisterio	146,036.5	1,197.4	147,233.9	129,149.2	129,149.2	18,084.7
C. Servicios de Salud (C=c1+c2)	0.0	0.0	0.0	0.0	0.0	0.0
c1) Personal Administrativo			0.0			0.0
c2) Personal Médico, Paramédico y afin			0.0			0.0
D. Seguridad Pública			0.0			0.0
E. Gastos asociados a la implementación de nuevas leyes federales o reformas a las mismas (E = e1 + e2)	0.0	0.0	0.0	0.0	0.0	0.0
e1) Nombre del Programa o Ley 1			0.0			0.0
e2) Nombre del Programa o Ley 2			0.0			0.0
F. Sentencias laborales definitivas			0.0			0.0
II. Gasto Etiquetado (II=A+B+C+D+E+F)	0.0	0.0	0.0	0.0	0.0	0.0
A. Personal Administrativo y de Servicio Público			0.0			0.0
B. Magisterio			0.0			0.0
C. Servicios de Salud (C=c1+c2)	0.0	0.0	0.0	0.0	0.0	0.0
c1) Personal Administrativo			0.0			0.0
c2) Personal Médico, Paramédico y afin			0.0			0.0
D. Seguridad Pública			0.0			0.0
E. Gastos asociados a la implementación de nuevas leyes federales o reformas a las mismas (E = e1 + e2)	0.0	0.0	0.0	0.0	0.0	0.0
e1) Nombre del Programa o Ley 1			0.0			0.0
e2) Nombre del Programa o Ley 2			0.0			0.0
F. Sentencias laborales definitivas			0.0			0.0
III. Total del Gasto en Servicios Personales (III = I + II)	212,422.5	1,741.7	214,164.2	187,698.4	187,698.4	26,465.8