

UNIVERSIDAD TECNOLÓGICA  
DE NEZAHUALCÓYOTL  
UTN



CONTENIDO		PÁGINA
I.	INFORMACIÓN CONTABLE	
	ESTADO DE SITUACIÓN FINANCIERA	5
	ESTADO DE ACTIVIDADES	6
	ESTADO DE VARIACIÓN EN LA HACIENDA PÚBLICA	7
	ESTADO DE CAMBIOS EN LA SITUACIÓN FINANCIERA	8
	ESTADO DE FLUJOS DE EFECTIVO	9
	ESTADO ANALÍTICO DEL ACTIVO	10
	ESTADO ANALÍTICO DE LA DEUDA Y OTROS PASIVOS	11
	INFORME SOBRE PASIVOS CONTINGENTES	12
	NOTAS A LOS ESTADOS FINANCIEROS	13
II.	INFORMACIÓN PRESUPUESTARIA	31
III.	INFORMACIÓN PROGRAMÁTICA	49
IV.	ANEXOS ESTABLECIDOS EN DIFERENTES ORDENAMIENTOS	63
V.	FORMATOS PARA EL CUMPLIMIENTO DE LA LEY DE DISCIPLINA FINANCIERA DE LAS ENTIDADES FEDERATIVAS Y LOS MUNICIPIOS	67



U T N

Universidad Tecnológica de Nezahualcóyotl  
Estado de Situación Financiera  
Al 31 de Diciembre de 2022 y 2021  
(Miles de Pesos)

Concepto	Año		Concepto	Año	
	2022	2021		2022	2021
<b>ACTIVO</b>			<b>PASIVO</b>		
<b>Activo Circulante</b>			<b>Pasivo Circulante</b>		
Efectivo y Equivalentes	3,875.5	441.5	Cuentas por Pagar a Corto Plazo	8,018.0	2,646.8
Derechos a Recibir Efectivo o Equivalentes	29.7	23.6	Documentos por Pagar a Corto Plazo		
Derechos a Recibir Bienes o Servicios	.0	822.8	Porción a Corto Plazo de la Deuda Pública a Largo Plazo		
Inventarios			Titulos y Valores a Corto Plazo		
Almacenes			Pasivos Diferidos a Corto Plazo		
Estimación por Pérdida o Deterioro de Activos Circulantes			Fondos y Bienes de Terceros en Garantía y/o Administración a Corto Plazo		
Otros Activos Circulantes			Provisiones a Corto Plazo		
			Otros Pasivos a Corto Plazo		
<b>Total de Activos Circulantes</b>	<b>3,905.2</b>	<b>1,287.9</b>	<b>Total de Pasivos Circulantes</b>	<b>8,018.0</b>	<b>2,646.8</b>
<b>Activo No Circulante</b>			<b>Pasivo No Circulante</b>		
Inversiones Financieras a Largo Plazo			Cuentas por Pagar a Largo Plazo		
Derechos a Recibir Efectivo o Equivalentes a Largo Plazo			Documentos por Pagar a Largo Plazo		
Bienes Inmuebles, Infraestructura y Construcciones en Proceso	482,722.6	482,722.6	Deuda Pública a Largo Plazo		
Bienes Muebles	268,223.9	268,223.9	Pasivos Diferidos a Largo Plazo		
Activos Intangibles			Fondos y Bienes de Terceros en Garantía y/o en Administración a Largo Plazo		
Depreciación, Deterioro y Amortización Acumulada de Bienes	-540,883.1	-528,017.0	Provisiones a Largo Plazo		
Activos Diferidos					
Estimación por Pérdida o Deterioro de Activos no Circulantes			<b>Total de Pasivos No Circulantes</b>	<b>.0</b>	<b>.0</b>
Otros Activos no Circulantes					
<b>Total de Activos No Circulantes</b>	<b>210,063.4</b>	<b>222,929.5</b>	<b>Total del Pasivo</b>	<b>8,018.0</b>	<b>2,646.8</b>
<b>Total del Activo</b>	<b>213,968.6</b>	<b>224,217.4</b>	<b>HACIENDA PÚBLICA/ PATRIMONIO</b>		
			<b>Hacienda Pública/Patrimonio Contribuido</b>	<b>139,426.1</b>	<b>139,426.1</b>
			Aportaciones	139,426.1	139,426.1
			Donaciones de Capital		
			Actualización de la Hacienda Pública / Patrimonio		
			<b>Hacienda Pública/Patrimonio Generado</b>	<b>66,524.5</b>	<b>82,144.5</b>
			Resultados del Ejercicio (Ahorro / Desahorro)	-15,619.2	-5,876.9
			Resultados de Ejercicios Anteriores	-236,815.7	-230,938.0
			Revaluos	318,959.4	318,959.4
			Reservas		
			Rectificaciones de Resultados de Ejercicios Anteriores		
			<b>Exceso o Insuficiencia en la Actualización de la Hacienda Pública/Patrimonio</b>	<b>.0</b>	<b>.0</b>
			Resultado por Posición Monetaria		
			Resultado por Tenencia de Activos no Monetarios		
			<b>Total Hacienda Pública/ Patrimonio</b>	<b>205,950.6</b>	<b>221,570.6</b>
			<b>Total del Pasivo y Hacienda Pública / Patrimonio</b>	<b>213,968.6</b>	<b>224,217.4</b>

Universidad Tecnológica de Nezahualcóyotl  
Estado de Actividades  
Del 1 de Enero al 31 de Diciembre de 2022 y 2021  
( Miles de Pesos )

Concepto	2022	2021
<b>INGRESOS Y OTROS BENEFICIOS</b>		
<b>Ingresos de la Gestión</b>	<b>394.4</b>	<b>651.7</b>
Impuestos		
Cuotas y Aportaciones de Seguridad Social		
Contribuciones de Mejoras		
Derechos		
Productos	394.4	651.7
Aprovechamientos		
Ingresos por Venta de Bienes y Prestación de Servicios		
<b>Participaciones, Aportaciones, Convenios Incentivos Derivados de la Colaboración Fiscal, Fondos Distintos de Aportaciones, Transferencias, Asignaciones, Subsidios y Subvenciones y Pensiones y Jubilaciones</b>	<b>231,816.9</b>	<b>229,613.4</b>
Participaciones, Aportaciones, Convenios, Incentivos Derivados de la Colaboración Fiscal y Fondos Distintos de Aportaciones		
Transferencia, Asignaciones, Subsidios y Subvenciones y Pensiones y Jubilaciones	231,816.9	229,613.4
<b>Otros Ingresos y Beneficios</b>	<b>151.8</b>	<b>406.8</b>
Ingresos Financieros		
Incremento por Variación de Inventarios		
Disminución del Exceso de Estimaciones por Pérdida o Deterioro u Obsolescencia		
Disminución del Exceso de Provisiones		
Otros Ingresos y Beneficios Varios	151.8	406.8
<b>Total de Ingresos y Otros Beneficios</b>	<b>232,363.1</b>	<b>230,671.9</b>
<b>GASTOS Y OTRAS PÉRDIDAS</b>		
<b>Gastos de Funcionamiento</b>	<b>235,101.8</b>	<b>224,039.9</b>
Servicios Personales	201,279.8	191,077.7
Materiales y Suministros	5,275.7	6,135.2
Servicios Generales	28,546.3	26,827.0
<b>Transferencia, Asignaciones, Subsidios y Otras Ayudas</b>	<b>.0</b>	<b>551.0</b>
Transferencias Internas y Asignaciones al Sector Público		
Transferencias al Resto del Sector Público		
Subsidios y Subvenciones		
Ayudas Sociales	.0	551.0
Pensionamientos y Jubilaciones		
Transferencias a Fideicomisos, Mandatos y Contratos Análogos		
Transferencias a la Seguridad Social		
Donativos		
Transferencias al Exterior		
<b>Participaciones y Aportaciones</b>	<b>.0</b>	<b>.0</b>
Participaciones		
Aportaciones		
Convenios		
<b>Intereses, Comisiones y Otros Gastos de la Deuda Pública</b>	<b>.0</b>	<b>.0</b>
Intereses de la Deuda Pública		
Comisiones de la Deuda Pública		
Gastos de la Deuda Pública		
Costo por Coberturas		
Apoyos Financieros		
<b>Otros Gastos y Pérdidas Extraordinarias</b>	<b>12,880.5</b>	<b>11,886.0</b>
Estimaciones, Depreciaciones, Deterioros, Obsolescencia y Amortizaciones	12,866.1	11,862.9
Provisiones		
Disminución de Inventarios		
Aumento por Insuficiencia de Estimaciones por Pérdida o Deterioro y Obsolescencia		
Aumento por Insuficiencia de Provisiones		
Otros Gastos	14.4	23.1
<b>Inversión Pública</b>	<b>.0</b>	<b>71.9</b>
Inversión Pública no Capitalizable		71.9
<b>Total de Gastos y Otras Pérdidas</b>	<b>247,982.3</b>	<b>236,548.8</b>
<b>Resultados del Ejercicio (Ahorro/Desahorro)</b>	<b>-15,619.2</b>	<b>-5,876.9</b>

Universidad Tecnológica de Nezahualc6yotl					
Estado de Variaci6n en la Hacienda P6blica					
Del 1 de Enero al 31 de Diciembre 2022 y 2021					
Concepto	Hacienda P6blica / Patrimonio Contribuido	Hacienda P6blica / Patrimonio Generado de Ejercicios Anteriores	Hacienda P6blica / Patrimonio Generado del Ejercicio	Exceso o Insuficiencia en la Actualizaci6n de la Hacienda P6blica / Patrimonio	Total
<b>Hacienda P6blica / Patrimonio Contribuido Neto de 2021</b>	<b>139,426.1</b>				<b>139,426.1</b>
Aportaciones	139,426.1				139,426.1
Donaciones de Capital					0.0
Actualizaci6n de la Hacienda P6blica/Patrimonio					0.0
<b>Hacienda P6blica / Patrimonio Generado Neto de 2021</b>		<b>88,021.4</b>	<b>-5,876.9</b>	<b>0.0</b>	<b>82,144.5</b>
Resultados del Ejercicio (Ahorro/Desahorro)			-5,876.9		-5,876.9
Resultados de Ejercicios Anteriores		-230,938.0			-230,938.0
Reval6os		318,959.4			318,959.4
Reservas					0.0
Rectificaciones de Resultados de Ejercicios Anteriores					0.0
<b>Exceso o Insuficiencia en la Actualizaci6n de la Hacienda P6blica / Patrimonio Neto de 2021</b>				<b>0.0</b>	<b>0.0</b>
Resultado por Posici6n Monetaria					0.0
Resultado por Tenencia de Activos no Monetarios					0.0
<b>Hacienda P6blica / Patrimonio Neto Final de 2021</b>	<b>139,426.1</b>	<b>88,021.4</b>	<b>-5,876.9</b>	<b>0.0</b>	<b>221,570.6</b>
<b>Cambios en la Hacienda P6blica / Patrimonio Contribuido Neto de 2022</b>	<b>0.0</b>				<b>0.0</b>
Aportaciones					0.0
Donaciones de Capital					0.0
Actualizaci6n de la Hacienda P6blica/Patrimonio					0.0
<b>Variaciones de la Hacienda P6blica / Patrimonio Generado Neto de 2022</b>		<b>-5,877.7</b>	<b>-9,742.3</b>		<b>-15,620.0</b>
Resultados del Ejercicio (Ahorro/Desahorro)			-15,619.2		-15,619.2
Resultados de Ejercicios Anteriores		-5,877.7	5,876.9		-0.8
Reval6os					0.0
Reservas					0.0
Rectificaciones de Resultados de Ejercicios Anteriores					0.0
<b>Cambios en el Exceso o Insuficiencia en la Actualizaci6n de la Hacienda P6blica / Patrimonio Neto de 2022</b>				<b>0.0</b>	<b>0.0</b>
Resultado por Posici6n Monetaria					0.0
Resultado por Tenencia de Activos no Monetarios					0.0
<b>Hacienda P6blica / Patrimonio Neto Final de 2022</b>	<b>139,426.1</b>	<b>82,143.7</b>	<b>-15,619.2</b>	<b>0.0</b>	<b>205,950.6</b>

**Universidad Tecnológica de Nezahualcóyotl**  
**Estado de Cambios en la Situación Financiera**  
**Del 1 de Enero al 31 de Diciembre de 2022**  
**(Miles de pesos)**

Concepto	Origen	Aplicación
<b>ACTIVO</b>	<b>13,688.9</b>	<b>3,440.1</b>
<b>Activo Circulante</b>	<b>822.8</b>	<b>3,440.1</b>
Efectivo y Equivalentes		3,434.0
Derechos a Recibir Efectivo o Equivalentes		6.1
Derechos a Recibir Bienes o Servicios	822.8	
Inventarios		
Almacenes		
Estimación por Pérdida o Deterioro de Activos Circulantes		
Otros Activos Circulantes		
<b>Activo No circulante</b>	<b>12,866.1</b>	<b>.0</b>
Inversiones Financieras a Largo Plazo		
Derechos a Recibir Efectivo o Equivalentes a Largo Plazo		
Bienes Inmuebles, Infraestructura y Construcciones en Proceso		
Bienes Muebles		
Activos Intangibles		
Depreciación, Deterioro y Amortización Acumulada de Bienes	12,866.1	
Activos Diferidos		
Estimación por Pérdida o Deterioro de Activos no Circulantes		
Otros Activos no Circulantes		
<b>PASIVO</b>	<b>5,371.2</b>	<b>.0</b>
<b>Pasivo Circulante</b>	<b>5,371.2</b>	<b>.0</b>
Cuentas por Pagar a Corto Plazo	5,371.2	
Documentos por Pagar a Corto Plazo		
Porción a Corto Plazo de la Deuda Pública a Largo Plazo		
Títulos y Valores a Corto Plazo		
Pasivos Diferidos a Corto Plazo		
Fondos y Bienes de Terceros en Garantía y/o Administración a Corto Plazo		
Provisiones a Corto Plazo		
Otros Pasivos a Corto Plazo		
<b>Pasivo No Circulante</b>	<b>.0</b>	<b>.0</b>
Cuentas por Pagar a Largo Plazo		
Documentos por Pagar a Largo Plazo		
Deuda Pública a Largo Plazo		
Pasivos Diferidos a Largo Plazo		
Fondos y Bienes de Terceros en Garantía y/o en Administración a Largo Plazo		
Provisiones a Largo Plazo		
<b>HACIENDA PÚBLICA/PATRIMONIO</b>	<b>.0</b>	<b>15,620.0</b>
<b>Hacienda Pública/Patrimonio Contribuido</b>	<b>.0</b>	<b>.0</b>
Aportaciones		
Donaciones de Capital		
Actualización de la Hacienda Pública/Patrimonio		
<b>Hacienda Pública/Patrimonio Generado</b>	<b>.0</b>	<b>15,620.0</b>
Resultados del Ejercicio (Ahorro/Desahorro)		9,742.3
Resultados de Ejercicios Anteriores		5,877.7
Revalúos		
Reservas		
Rectificaciones de Resultados de Ejercicios Anteriores		
<b>Exceso o Insuficiencia en la Actualización de la Hacienda Pública/Patrimonio</b>	<b>.0</b>	<b>.0</b>
Resultado por Posición Monetaria		
Resultado por Tenencia de Activos no Monetarios		



Universidad Tecnológica de Nezahualcóyotl  
Estado de Flujos de Efectivo  
Del 1 de Enero al 31 de Diciembre de 2022 y 2021  
( Miles de Pesos )

Concepto	2022	2021
<b>Flujos de Efectivo de las Actividades de Operación</b>		
<b>Origen</b>	<b>232,363.1</b>	<b>230,671.9</b>
Impuestos		
Cuotas y Aportaciones de Seguridad Social		
Contribuciones de Mejoras		
Derechos		
Productos	394.4	651.7
Aprovechamientos		
Ingresos por Venta de Bienes y Prestación de Servicios		
Participaciones, Aportaciones, Convenios, Incentivos de la Colaboración Fiscal y Fondos Distintos de Aportaciones		
Transferencias, Asignaciones, Subsidios y Subvenciones, y Pensiones y Jubilaciones	231,816.9	229,613.4
Otros Orígenes de Operación	151.8	406.8
<b>Aplicación</b>	<b>247,982.3</b>	<b>236,548.8</b>
Servicios Personales	201,279.8	191,077.7
Materiales y Suministros	5,275.7	6,135.2
Servicios Generales	28,546.3	26,827.0
Transferencias Internas y Asignaciones al Sector Público		
Transferencias al Resto del Sector Público		
Subsidios y Subvenciones		
Ayudas Sociales	.0	551.0
Pensionamientos y Jubilaciones		
Transferencias a Fideicomisos, Mandatos y Contratos Análogos		
Transferencias a la Seguridad Social		
Donativos		
Transferencias al Exterior		
Participaciones		
Aportaciones		
Convenios		
Otras Aplicaciones de Operación	12,880.5	11,957.9
<b>Flujos Netos de Efectivo por Actividades de Operación</b>	<b>-15,619.2</b>	<b>-5,876.9</b>
<b>Flujos de Efectivo de las Actividades de Inversión</b>		
<b>Origen</b>	<b>13,688.9</b>	<b>13,408.7</b>
Bienes Inmuebles, Infraestructura y Construcciones en Proceso		
Bienes Muebles	12,866.1	11,862.9
Otros Orígenes de Inversión	822.8	1,545.8
<b>Aplicación</b>	<b>6.1</b>	<b>6,018.1</b>
Bienes Inmuebles, Infraestructura y Construcciones en Proceso		
Bienes Muebles		5,195.3
Otras Aplicaciones de Inversión	6.1	822.8
<b>Flujos Netos de Efectivo por Actividades de Inversión</b>	<b>13,682.8</b>	<b>7,390.6</b>
<b>Flujo de Efectivo de las Actividades de Financiamiento</b>		
<b>Origen</b>	<b>5,371.2</b>	<b>.0</b>
Endeudamiento Neto		
Interno		
Externo		
Otros Orígenes de Financiamiento	5,371.2	
<b>Aplicación</b>	<b>.8</b>	<b>1,735.9</b>
Servicios de la Deuda		
Interno		
Externo		
Otras Aplicaciones de Financiamiento	.8	1,735.9
<b>Flujos Netos de Efectivo por Actividades de Financiamiento</b>	<b>5,370.4</b>	<b>-1,735.9</b>
<b>Incremento/Disminución Neta en el Efectivo y Equivalentes al Efectivo</b>	<b>3,434.0</b>	<b>-222.2</b>
<b>Efectivo y Equivalentes al Efectivo al Inicio del Ejercicio</b>	<b>441.5</b>	<b>663.7</b>
<b>Efectivo y Equivalentes al Efectivo al Final del Ejercicio</b>	<b>3,875.5</b>	<b>441.5</b>

Universidad Tecnológica de Nezahualcóyotl  
Estado Analítico del Activo  
Del 1 de Enero al 31 de Diciembre de 2022  
(Miles de Pesos)

Concepto	Saldo Inicial	Cargos del Período	Abonos del Período	Saldo Final	Variación del Período
	1	2	3	4 =(1+2-3)	(4-1)
<b>ACTIVO</b>	<b>224,217.4</b>	<b>485,802.6</b>	<b>496,051.4</b>	<b>213,968.6</b>	<b>-10,248.8</b>
<b>Activo Circulante</b>	<b>1,287.9</b>	<b>485,802.6</b>	<b>483,185.3</b>	<b>3,905.2</b>	<b>2,617.3</b>
Efectivo y Equivalentes	441.5	453,084.1	449,650.1	3,875.5	3,434.0
Derechos a Recibir Efectivo o Equivalentes	23.6	32,718.5	32,712.4	29.7	6.1
Derechos a Recibir Bienes o Servicios	822.8	.0	822.8	.0	-822.8
Inventarios	.0	.0	.0	.0	.0
Almacenes	.0	.0	.0	.0	.0
Estimación por Pérdida o Deterioro de Activos Circulantes	.0	.0	.0	.0	.0
Otros Activos Circulantes	.0	.0	.0	.0	.0
<b>Activo No Circulante</b>	<b>222,929.5</b>	<b>.0</b>	<b>12,866.1</b>	<b>210,063.4</b>	<b>-12,866.1</b>
Inversiones Financieras a Largo Plazo	.0	.0	.0	.0	.0
Derechos a Recibir Efectivo o Equivalentes a Largo Plazo	0	0	0	.0	.0
Bienes Inmuebles, Infraestructura y Construcciones en Proceso	482,722.6	0	0	482,722.6	.0
Bienes Muebles	268,223.9	0	0	268,223.9	.0
Activos Intangibles		0	0	.0	.0
Depreciación, Deterioro y Amortización Acumulada de Bienes	-528,017.0	0	12,866.1	-540,883.1	-12,866.1
Activos Diferidos		0	0	.0	.0
Estimación por Pérdida o Deterioro de Activos no Circulantes		0	0	.0	.0
Otros Activos no Circulantes	.0	0	0	.0	.0

Universidad Tecnológica de Nezahualcóyotl  
 Estado Analítico de la Deuda y Otros Pasivos  
 Del 1 de Enero al 31 de Diciembre de 2022  
 (Miles de Pesos)

Denominación de las Deudas	Moneda de Contratación	Institución o País Acreedor	Saldo Inicial del Período	Saldo Final del Período
<b>DEUDA PÚBLICA</b>				
<b>Corto Plazo</b>				
<b>Deuda Interna</b>			.0	.0
Instituciones de Crédito				
Títulos y Valores				
Arrendamientos Financieros				
<b>Deuda Externa</b>			.0	.0
Organismos Financieros Internacionales				
Deuda Bilateral				
Títulos y Valores				
Arrendamientos Financieros				
<b>Subtotal a Corto Plazo</b>			.0	.0
<b>Largo Plazo</b>				
<b>Deuda Interna</b>			.0	.0
Instituciones de Crédito				
Títulos y Valores				
Arrendamientos Financieros				
<b>Deuda Externa</b>			.0	.0
Organismos Financieros Internacionales				
Deuda Bilateral				
Títulos y Valores				
Arrendamientos Financieros				
<b>Subtotal a Largo Plazo</b>			.0	.0
<b>Otros Pasivos</b>			2,646.8	8,018.0
<b>Total de Deuda y Otros Pasivos</b>			2,646.8	8,018.0

## INFORME SOBRE PASIVOS CONTINGENTES

En cumplimiento de lo dispuesto por los artículos 46, fracción I, inciso f y 52 de la Ley General de Contabilidad Gubernamental en relación al Informe Sobre Pasivos Contingentes, se menciona que la Universidad Tecnológica de Nezahualcóyotl (UTN), al 31 de diciembre de 2022, no cuenta con obligaciones contingentes.

## NOTAS A LOS ESTADOS FINANCIEROS

## NOTAS DE DESGLOSE

## 1. ESTADO DE SITUACIÓN FINANCIERA

## ACTIVO

## Efectivo y Equivalentes

El saldo de este rubro incluye el efectivo y valores adquiridos con carácter temporal, disponibilidad inmediata e inversiones financieras, así como se encuentran presentados, valuados y debidamente revelados en el estado de posición financiera al 31 de diciembre de 2022 y 2021 como sigue

## Bancos y Tesorería

El saldo de 441.5 miles de pesos, se integra de las siguientes cuentas:

Cuenta	Banco	Fuente	2022	2021
577	BBVA	Programa PRODEP 2018	0.0	142.2
143	BBVA	Recurso Estatal 2021	0.0	298.6
846	BBVA	Recurso Federal 2021	0.0	0.7
906	BBVA	Recursos Ingresos Propios	3,538.4	0.0
831	BBVA	Recurso Estatal 2022	237.2	0.0
101	BBVA	Recursos Ingresos Propios	99.9	0.0
		<b>Sumas</b>	<b>3,875.5</b>	<b>441.5</b>

## Derechos a Recibir Efectivo o Equivalentes

Este rubro refleja depósitos bancarios en instrumentos de mercado de dinero, registrados a su valor de la cartera de inversión y Deudores Diversos por Cobrar a Corto Plazo por concepto de gastos a comprobar y faltantes de cobranza y se integra al 31 de diciembre de 2022 y 2021 como sigue:

## Inversiones Financieras de Corto Plazo

Cuenta	Banco	Fuente	2022	2021
362	BBVA	Ingresos Propios	0.0	15.2
		<b>Sumas</b>	<b>0.0</b>	<b>15.2</b>

**Deudores Diversos por Cobrar a Corto Plazo**

<b>Deudores Diversos</b>	<b>2022</b>	<b>2021</b>
Carbajal Acuña Filadelfo	10.0	0.0
Muñoz Ureña Jorge	3.1	0.0
Maritano Castañeda Alfonso	1.4	
Pérez Carbajal Alejandro	8.4	8.4
Subsidio para el empleo 2022	0.5	0.0
Urvina Villegas Luis Fernando	6.3	0.0
	<hr/>	<hr/>
Sumas	<u>29.7</u>	<u>8.4</u>

**Derechos a Recibir Bienes o Servicios**

Su saldo representa el importe de los anticipos otorgados, a proveedores para la adquisición de bienes y prestación de servicios a corto plazo, pendientes de comprobar, al 31 de diciembre de 2022 y 2021 se integra como sigue:

**Anticipo a Proveedores por Adquisición de Bienes y Prestación de Servicios a Corto Plazo**

<b>Anticipo a Proveedores</b>	<b>2022</b>	<b>2021</b>
Jasma Construcciones y Telecomunicaciones, S.A. de C.V.	0.0	822.8
	<hr/>	<hr/>
Sumas	<u>0.0</u>	<u>822.8</u>

**Inventarios**

Los inventarios en almacén se consideran como resultado del ejercicio, y se controlan en cuentas de orden.

**Bienes Inmuebles, Infraestructura y Construcciones en Proceso**

Su saldo representa el valor histórico y el valor actualizado de los bienes inmuebles.

Los bienes inmuebles se registran a su costo de adquisición. En el caso del terreno, éste se registró a valor de avalúo practicado por el Instituto de Información e Investigación Geográfica, Estadística y Catastral del Gobierno del Estado de México, y el mismo se actualizó hasta el 31 de diciembre de 2007 aplicando el Índice Nacional de Precios al Consumidor.

- a) El estadio de futbol está incluido en el rubro de edificios, el cual requiere de una inversión de obra para reparaciones mayores con un costo aproximado al 31 de diciembre de 2006 de 5 millones 500 mil pesos, lo que representa el 36 por ciento de su valor original.

Al 31 de diciembre de 2022 y 2021, no se ha actualizado el valor de las reparaciones mayores para su trámite y ejecución del proyecto de mantenimiento del estadio.

- b) El Terreno, en el cual se ubican las instalaciones de la Universidad Tecnológica de Nezahualcóyotl, fue donado por el Gobierno del Estado de México, mediante contrato de donación de conformidad con la

escritura No.27758, de fecha 11 de julio de 2002. El valor del terreno originalmente fue registrado en 23 millones 707.9 miles de pesos importe derivado del avalúo practicado por el Instituto de Información e Investigación Geográfica, Estadística y Catastral del Gobierno del Estado de México.

- c) Al 31 de diciembre de 2022, la administración de la Universidad se encuentra en proceso de la conciliación con el inventario físico de sus bienes muebles e inmuebles contra lo reportado en los registros contables, así como las bajas de activos por encontrarse obsoletos así mismo, se determinó la depreciación acumulada y del ejercicio con cifras previamente reconocidos en los registros contables.

<b>Bienes Inmuebles</b>	<b>2022</b>	<b>2021</b>
Terrenos	120,325.8	120,325.8
Edificios	362,396.8	362,396.8
<b>Total Bienes Inmuebles inversión</b>	<b>482,722.6</b>	<b>482,722.6</b>

<b>Bienes muebles</b>	<b>2022</b>	<b>2021</b>
Mobiliario y Equipo de Administración	161,734.4	19,363.0
Mobiliario y Equipo Educativo y Recrea	28,643.9	28,643.9
Equipo e Instrumental Médico y de Laboratorio	44,359.5	44,359.5
Vehículos y Equipo de Transporte	6,019.3	6,019.3
Maquinaria, Otros Equipos y Herramientas	24,500.1	24,500.1
Colecciones, Obras de Arte y Objetos Valores	2,966.7	2,966.7
Otros Bienes Muebles	0.0	142,371.4
<b>Total de Bienes muebles inversión</b>	<b>268,223.9</b>	<b>268,223.9</b>

### Depreciación, Deterioro y Amortizaciones Acumulada de Bienes

La depreciación representa la parte estimada de la capacidad de los activos que se han consumido durante un periodo, su fin es de índole informativo, y tiene como objetivo reconocer la pérdida del valor de un activo que puede originarse por obsolescencia, desgaste o deterioro ordinario, defectos de fabricación, falta de uso, insuficiencia, entre otros.

La depreciación se determina a partir del mes siguiente al de su adquisición y deberá calcularse aplicando los porcentajes siguientes:

<b>Bienes Muebles</b>	<b>2022</b>
Edificio	2%
Mobiliario y Equipo de Oficina	3%
Equipo de Cómputo	20%
Maquinaria	10%
Vehículos	10%
El resto	10%

## Depreciación, deterioro y amortización Acumulada de Bienes Activos

Bienes Inmuebles	2022	2021
Edificios	327,552.1	325,400.7
<b>Total Depreciación Bienes Inmuebles</b>	<b>327,552.1</b>	<b>325,400.7</b>
<b>Bienes Muebles</b>	<b>2022</b>	<b>2021</b>
Mobiliario y Equipo de Administración	143,144.8	16,533.9
Mobiliario y Equipo Educativo y Recrea	17,208.6	15,406.4
Equipo e Instrumental Médico y de Laboratorio	25,335.2	24,469.2
Vehículos y Equipo de Transporte	5,912.5	5,795.8
Maquinaria, Otros Equipos y Herramientas	21,729.9	21,230.5
Otros bienes muebles	0.0	119,180.5
<b>Total Depreciación Bienes Muebles</b>	<b>213,331.0</b>	<b>202,616.3</b>
<b>Total Depreciación</b>	<b>540,883.1</b>	<b>528,017.0</b>

Los terrenos, las obras de arte, semovientes y animales disecados no serán sujetos del cálculo de la Depreciación.

## PASIVO

Los compromisos y obligaciones adquiridos a cargo de la Universidad Tecnológica se integran por los rubros de: Proveedores, por las adquisiciones de materiales e insumos, bienes o servicios recibidos y pendientes de pago; así como los importes de las retenciones y contribuciones pendientes de enterar a favor de terceros; Por el importe de las obligaciones contraídas por el Estado y los Municipios pendientes de pago; las obligaciones a menos de un año con cargo a la Entidad Pública, provenientes de operaciones no propias de sus actividades.

El saldo al 31 de diciembre de 2022 y 2021, se integra como sigue:

Pasivo	2022	2021
Proveedores por Pagar a Corto Plazo	258.1	2,371.6
Retenciones y contribuciones por pagar a Corto Plazo	7,462.3	0.0
Otras Cuentas por Pagar a Corto Plazo	297.6	275.2
<b>Suma</b>	<b>8,018.0</b>	<b>2,646.8</b>

## Proveedores por Pagar a Corto Plazo

<u>Antigüedad 30 días</u>	<i>Importe</i>
Oblea Méndez Norma	29.6
Ramírez y Asociados, S.A.	228.5
<b>Suma</b>	<b>258.1</b>



## Retenciones y contribuciones por pagar a Corto Plazo

Antigüedad 30 días

ISR Retenido al personal	7,451.0
ISR Retenido por honorarios	9.2
ISR Retenido por Régimen Simplificado de Confianza	2.1
Suma	<u>7,462.3</u>

## Otras Cuentas por Pagar a Corto Plazo

Antigüedad 30 días

Gobierno del Estado de México (Estimulo al Servidor Público)	237.2
--	-------

Más de 120 días

Secretaría de Hacienda y Crédito Público	60.4
Suma	<u>297.6</u>

## PATRIMONIO

El Patrimonio de la Universidad estará constituido por:

- Los ingresos que obtenga por los servicios que preste en el ejercicio de sus facultades y en el cumplimiento de su objeto.
- Las aportaciones, participaciones, subsidios y apoyos que le otorguen los Gobiernos Federal, Estatal y Municipal, así como las organizaciones del sector social que coadyuven a su financiamiento.
- Los legados y las donaciones otorgadas en su favor, y los fideicomisos en los que se señale como fideicomisaria.
- Los derechos, bienes muebles e inmuebles que adquiera por cualquier título legal para el cumplimiento de su objeto.
- Las utilidades, intereses, dividendos, rendimientos de sus bienes y demás ingresos que adquieran por cualquier título legal.

Al 31 de diciembre de 2022 y 2021, el saldo de esta cuenta se integra de la siguiente manera:

Concepto	2022	2021
Aportación Estatal	2,116.10	2,116.10
Aportación Federal	29,857.80	29,857.80
Patrimonio Ingresos propios	105,624.80	105,624.80
Fomes	136.5	136.5
Patrimonio incubadora de empresas	603.8	603.8
Patrimonio P.I.F.I.	1,087.10	1,087.10
<b>Total Aportaciones</b>	<b>139,426.10</b>	<b>139,426.10</b>

## 2. ESTADO DE ACTIVIDADES

### INGRESOS Y OTROS BENEFICIOS

Los ingresos de la Gestión , Participaciones, Aportaciones, Convenios Incentivos Derivados de la Colaboración Fiscal, Fondos Distintos de Aportaciones, Transferencias, Asignaciones, Subsidios y Subvenciones y Pensiones y Jubilaciones, así como otros Ingresos y Beneficios se integran por los ingresos financieros generados en las cuentas bancarias y de inversión de esta Institución, subsidios y apoyos que otorgan los Gobiernos Federal y Estatal, así como de los ingresos de gestión captados por la Universidad, mismos de acuerdo al Convenio de Colaboración Administrativa para la Recaudación de los Ingresos Percibidos por las Entidades Públicas están integrados con el Subsidio Estatal, quedando de la siguiente manera:

CONCEPTO	2022	2021
Subsidio Estatal	146,221.2	139,609.8
Subsidio Federal	85,595.7	85,035.9
FAM -2021	0.0	4,967.7
<b>Suma</b>	<b>231,816.9</b>	<b>229,613.4</b>
Productos	394.4	651.7
Otros Ingresos y Beneficios Varios	151.8	406.8
<b>Total de Ingresos y Otros Beneficios</b>	<b>232,363.1</b>	<b>230,671.9</b>

### GASTOS Y OTRAS PÉRDIDAS

El rubro de Gastos de funcionamiento y Otras gastos y pérdidas extraordinarias se integra de la siguiente manera:

CONCEPTO	2022	2021
<b>Gastos de Funcionamiento,</b>		
Servicios Personales	201,279.8	191,077.7
Materiales y Suministros	5,275.7	6,135.2
Servicios Generales	28,546.3	26,827.0
Transferencias asignaciones subsidios y otras ayudas	0.0	551.0
Bienes Muebles e Intangibles	0.0	71.9
<b>Otros Gastos y Pérdidas Extraordinarias</b>		
Depreciación de bienes muebles	2,151.4	1,979.2
Depreciación de bienes inmuebles	10,714.7	9,883.7
Otros gastos	14.4	23.1
<b>Total de Gastos y Otras Pérdidas</b>	<b>247,982.3</b>	<b>236,548.8</b>
<b>Resultados del Ejercicio (Ahorro/Desahorro)</b>	<b>-15,619.2</b>	<b>-5,876.9</b>

## 3. ESTADO DE VARIACIÓN EN LA HACIENDA PÚBLICA

Las variaciones en la Hacienda Pública se integran de la siguiente manera:

Concepto	2022	2021
Patrimonio inicial	139,426.1	139,426.1
Resultado de ejercicios anteriores (Ahorro/Desahorro)	-236,815.7	-230,938.0
Resultado del ejercicio (Ahorro/Desahorro)	-15,619.2	-5,876.9
Revalúos	318,959.4	318,959.4
<b>Saldo neto en la Hacienda Pública/ Patrimonio</b>	<b>205,950.6</b>	<b>221,570.6</b>

#### 4. ESTADO DE FLUJOS DE EFECTIVO

El análisis de los saldos inicial y final que figuran en la última parte del Estado de Flujo de Efectivo en la cuenta de efectivo y equivalentes es como sigue:

Concepto	2022	2021
Efectivo en Bancos –Tesorería	3,875.5	441.5
<b>Total de Efectivo y Equivalentes</b>	<b>3,875.5</b>	<b>441.5</b>

#### CONCILIACIÓN DE LOS FLUJOS DE EFECTIVO NETOS DE LAS ACTIVIDADES DE OPERACIÓN Y LA CUENTA DE AHORRO/DESAHORRO ANTES DE RUBROS EXTRAORDINARIOS.

Integración de Flujo de Efectivo	2022	2021
Flujos Netos de Efectivo por Actividades de Operación	-15,620.6	-5,876.9
Flujos Netos de Efectivo por Actividades de Inversión	13,684.2	7,390.6
Flujos Netos de Efectivo por Actividades de Financiamiento	5,370.4	-1,735.9
Efectivo y Equivalentes al Efectivo al Inicio del Ejercicio	441.5	663.7
<b>Efectivo y Equivalentes al Efectivo al Final del Ejercicio</b>	<b>3,875.5</b>	<b>441.5</b>

## 5. CONCILIACIÓN ENTRE LOS INGRESOS PRESUPUESTARIOS Y CONTABLES, ASÍ COMO ENTRE LOS EGRESOS PRESUPUESTARIOS Y LOS GASTOS CONTABLES

Universidad Tecnológica de Nezahualcóyotl Conciliación entre los Ingresos Presupuestarios y Contables Correspondiente del 1 de Enero al 31 de Diciembre de 2022 (Miles de Pesos)	
1. Ingresos Presupuestarios	240,822.6
2. Más Ingresos Contables no Presupuestarios	
Ingresos Financieros	
Incremento por Variación de Inventarios	
Disminución del Exceso de Estimaciones por Pérdida o Deterioro u Obsolescencia	
Disminución del Exceso de Provisiones	
Otros Ingresos y Beneficios Varios	
Otros Ingresos Contables no Presupuestarios	
3. Menos Ingresos Presupuestarios no Contables	8,459.5
Aprovechamientos Patrimoniales	
Ingresos Derivados de Financiamientos	8,018.0
Otros Ingresos Presupuestarios no Contables	441.5
4. Ingresos Contables (4 = 1 + 2 - 3)	232,363.1

<b>Universidad Tecnológica de Nezahualcóyotl</b> <b>Conciliación entre los Egresos Presupuestarios y los Gastos Contables</b> <b>Correspondiente del 1 de Enero al 31 de Diciembre de 2022</b> <b>( Miles de Pesos)</b>	
<b>1.- Total de Egresos Presupuestarios</b>	<b>237,688.2</b>
<b>2.- Menos Egresos Presupuestarios no Contables</b>	<b>2,586.4</b>
Materias Primas y Materiales de Producción y Comercialización Materiales y Suministros Mobiliario y Equipo de Administración Mobiliario y Equipo Educativo y Recreativo Equipo e Instrumental Médico y de Laboratorio Vehículos y Equipo de Transporte Equipo de Defensa y Seguridad Maquinaria, Otros Equipos y Herramientas Activos Biológicos Bienes Inmuebles Activos Intangibles Obra Pública en Bienes de Dominio Público Obra Pública en Bienes Propios Acciones y Participaciones de Capital Compra de Títulos y Valores Concesión de Préstamos Inversiones en Fideicomisos, Mandatos y Otros Análogos Provisiones para Contingencias y Otras Erogaciones Especiales Amortización de la Deuda Pública Adeudos de Ejercicios Fiscales Anteriores (ADEFAS)	2,586.4
<b>Otros Egresos Presupuestales no Contables</b>	
<b>3. Más Gastos Contables no Presupuestales</b>	<b>12,880.5</b>
Estimaciones, Depreciaciones, Deterioros, Obsolescencia y Amortizaciones Provisiones Disminución de Inventarios Aumento por Insuficiencia de Estimaciones por Pérdida o Deterioro u Obsolescencia Aumento por Insuficiencia de Provisiones Otros Gastos	12,866.1     14.4
<b>Otros Gastos Contables no Presupuestales</b>	
<b>4. Total de Gasto Contable (4 = 1 - 2 + 3)</b>	<b>247,982.3</b>

## NOTAS DE MEMORIA (CUENTAS DE ORDEN)

Universidad Tecnológica de Nezahualcóyotl CUENTAS DE ORDEN CONTABLES (Miles de Pesos)		
	<u>2 0 2 2</u>	<u>2 0 2 1</u>
<b>CUENTAS DEUDORAS</b>		
Almacén	21,951.7	21,951.7
	<u>21,951.7</u>	<u>21,951.7</u>
<b>CUENTAS ACREEDORAS</b>		
Artículos Disponibles por el Almacén	4,976.8	4,976.8
Artículos Distribuidos por el Almacén	16,974.9	16,974.9
	<u>21,951.7</u>	<u>21,951.7</u>

Universidad Tecnológica de Nezahualcóyotl CUENTAS DE ORDEN PRESUPUESTALES (Miles de Pesos)		
	<u>2 0 2 2</u>	<u>2 0 2 1</u>
<b>CUENTAS DEUDORAS</b>		
Ley de Ingresos Estimada	262,990.9	264,308.5
Presupuesto de Egresos por Ejercer de Gastos de Funcionamiento	24,102.7	27,241.5
Presupuesto de Egresos Devengado de Gasto de Funcionamiento	258.1	1,831.6
Presupuesto de Egresos Pagado de Gastos de Funcionamiento	234,843.7	222,208.3
Presupuesto de Egresos por Ejercer de Transferencias, Asignaciones, Subsidios y Otras Ayudas	1,200.0	649.0
Presupuesto de Egresos Pagado de Transferencias, Asignaciones, Subsidios y Otras Ayudas		551.0
Presupuesto de Egresos por Ejercer de Bienes Muebles, Inmuebles e Intangibles		2,450.5
Presupuesto de Egresos Pagado de Bienes Muebles, Inmuebles e Intangibles		299.5
Presupuesto de Egresos Pagado de Inversión Pública		4,967.7
Presupuesto de Egresos por Ejercer de Intereses, Comisiones y Otros Gastos de la Deuda Pública		743.1
Presupuesto de Egresos Pagado de Intereses, Comisiones y Otros Gastos de la Deuda Pública	2,586.4	3,366.3
	<u>525,981.8</u>	<u>528,617.0</u>
<b>CUENTAS ACREEDORAS</b>		
Ley de Ingresos por Ejecutar	22,168.3	29,508.2
Ley de Ingresos Recaudado	240,822.6	234,800.3
Presupuesto de Egresos Aprobado de Gastos de Funcionamiento	259,204.5	251,281.4
Presupuesto de Egresos Aprobado de Transferencias, Asignaciones, Subsidios y Otras Ayudas	1,200.0	1,200.0
Presupuesto de Egresos Aprobado de Intereses, Comisiones y Otros Gastos de la Deuda Pública	2,586.4	4,109.4
Presupuesto de Egresos Aprobado de Inversión Pública		4,967.7
Presupuesto de Egresos Aprobado de Bienes Muebles, Inmuebles e Intangibles		2,750.0
	<u>525,981.8</u>	<u>528,617.0</u>

## NOTAS DE GESTIÓN ADMINISTRATIVA

### 1. INTRODUCCIÓN

Los Estados Financieros de los entes públicos, proveen de información financiera a los principales usuarios de la misma, al congreso y a los ciudadanos.

El objetivo del presente documento es la revelación del contexto y de los aspectos económicos-financieros más relevantes que influyeron en las decisiones del periodo, y que deberán ser considerados en la elaboración de los estados financieros para la mayor comprensión de los mismos y sus particularidades.

De esta manera, se informa y explica la respuesta del gobierno a las condiciones relacionadas con la información financiera de cada periodo de gestión; además de exponer aquellas políticas que podrían afectar la toma de decisiones en periodos posteriores.

### 2. PANORAMA ECONÓMICO Y FINANCIERO

La Universidad para la realización de sus actividades sustantivas durante 2022 de acuerdo con el convenio de Coordinación para la Creación, Operación y Apoyo Financiero del Organismo cuenta principalmente con tres fuentes de financiamiento: los subsidios estatales, los subsidios federales y los ingresos propios de su gestión. Adicionalmente y conforme a la realización de proyectos específicos la Universidad recibe aportaciones del gobierno federal, para mejorar la calidad docente, aumentar la oferta educativa y escolar.

El Gobierno del Estado de México en previsión de los efectos que pudiesen tener en el Presupuesto Estatal, reforzó las medidas de austeridad, racionalidad y disciplina presupuestal con el acuerdo para la contención del gasto y el ahorro presupuestario en la Administración Pública Estatal.

### 3. AUTORIZACIÓN E HISTORIA

#### a) Fecha de creación del Ente

La Universidad Tecnológica de Nezahualcóyotl, es un Organismo Público Descentralizado del Gobierno del Estado de México, creado mediante Decreto No. 24 de la H. "LI" Legislatura del Estado de México, publicado el 7 de septiembre de 1991, con fecha 28 de junio de 1991, se publicó el Decreto No. 148 con el que se reforman y adicionan diversos artículos de la Ley que crea al Organismo Público Descentralizado de Carácter Estatal denominado Universidad Tecnológica de Nezahualcóyotl el cual posee personalidad jurídica y patrimonio propios.

#### b) Estructura

La primera estructura de organización autorizada en diciembre de 1991 para la Universidad Tecnológica se caracterizó por considerar a las 18 unidades administrativas (una Rectoría, una Secretaría particular, un Abogado General, una Unidad de Planeación y Evaluación, una Dirección de Vinculación Tecnológica Empresarial, cuatro Direcciones e Carreras, una Dirección de Administración y Finanzas y ocho departamentos).

Finalmente, en julio de 1998 la Secretaría de Administración aprobó la estructura de organización vigente de la Universidad, la cual quedó conformada por 40 unidades administrativas (una Rectoría, un Abogado General, una Unidad de Planeación y Evaluación, Secretaría particular, una Contraloría Interna, dos Secretarías, seis Direcciones de Área, cinco Subdirecciones y veinte Departamentos).

#### 4. ORGANIZACIÓN Y OBJETO SOCIAL

##### a) Objeto Social

La Universidad Tecnológica de Nezahualcóyotl tiene como objetivo:

- Impartir educación tecnológica de tipo superior para la formación de recursos humanos, aptos para la aplicación de conocimientos y la solución creativa de problemas, con un sentido de innovación en la incorporación de los avances científicos y tecnológicos.
- Realizar investigaciones en las áreas de su competencia que se traduzcan en aportaciones concretas que contribuyan al mejoramiento y eficiencia de la producción industrial y de servicios, y a la evaluación de la calidad de vida de la comunidad.
- Promover la cultura estatal, nacional y universal.
- Desarrollar las funciones de vinculación con los sectores público, privado y social para la consolidación del desarrollo tecnológico y social de la comunidad.

Al 31 de mayo de 1993, se suscribió formalmente el Convenio de Coordinación entre el Gobierno Federal, por conducto de la Secretaría de Educación Pública, y el Gobierno del Estado de México, para apoyar académicamente y financieramente a la Universidad Tecnológica de Nezahualcóyotl y contribuir a la consolidación de los programas de desarrollo de educación superior tecnológica de la Institución.

##### b) Principal Actividad

Ofrecer educación superior tecnológica de calidad e incluyente, para formar profesionistas competitivos, a través de la filosofía institucional, preservando el medio ambiente, mediante la mejora continua de nuestro sistema de Gestión Integral, dando cumplimiento a los requisitos aplicables.

Inicialmente las carreras que se impartieron para la formación de Técnicos Superiores Universitarios fueron las de: Informática y Computación, Gestión y Administración de Empresas, Comercialización, Organización y Gestión de Producción.

Actualmente la Universidad imparte carreras de:

Técnico Superior Universitario:

Tecnologías de la Información Área Infraestructura de Redes Digitales

Tecnologías de la Información Área Desarrollo de Software Multiplataforma

Tecnologías de la Información Área Entornos Virtuales y Negocios Digitales

Mecatrónica Área Sistemas de Manufactura Flexible

Administración Área Capital Humano

Desarrollo de Negocios Área Mercadotecnia

Procesos Industriales Área Manufactura

Química Área Tecnología Ambiental

Mantenimiento Aeronáutico Área Aviónica



Licenciaturas e Ingenierías:

Licenciado en Gestión del Capital Humano  
Licenciado en Innovación de Negocios y Mercadotecnia  
Ingeniería en Tecnología Ambiental  
Ingeniería en Mecatrónica  
Ingeniería en Sistemas Productivas  
Ingeniería en Entornos Virtuales y Negocios Digitales  
Ingeniería e Desarrollo y Gestión de Software  
Ingeniería en Redes Inteligentes y Ciberseguridad

Adicionalmente la Universidad ofrece cursos de idiomas para la comunidad externa e interna con los programas más actualizados, cursos y talleres en áreas específicas, así como diplomados y videoconferencias, de acuerdo a las necesidades de los diferentes programas educativos.

#### **c) Ejercicio Fiscal**

El presente documento presenta la información financiera del 1 de enero al 31 de diciembre de 2022

#### **d) Régimen Jurídico**

La Universidad es un Organismo Público Descentralizado, con personalidad jurídica y patrimonio propio.

La Universidad Tecnológica de Nezahualcóyotl para cumplir sus objetivos, cuenta con una normatividad que da sustento a su vida constitucional.

Manual general de organización de la UTN

Ley de creación de la UTN  
Reglamento Interior  
Reglamento de Alumnos  
Reglamento de Evaluación del Aprendizaje  
Reglamento de Visitas Industriales  
Reglamento de Servicio Social  
Reglamento de Servicios Bibliotecarios  
Reglamento de Desempeño Escolar de los Estudiantes  
Colegio de Directores  
Academia de Profesores  
Reglamento de los Cuerpos Académicos  
Consejos Divisionales  
Comisión de Honor y Justicia  
Reglamento de Estancias Profesionales  
Reglamento de Titulación de los Estudiantes  
Reglamento de Seguimiento a Egresados  
Reglamento de Evaluación de la UTN  
Comisión de Pertinencia

Consejo Directivo  
Reglamento de Servicios Tecnológicos  
Reglamento Interno del COCOE  
Reglamento del Consejo Editorial  
Normas de operación para el año de Investigación  
Comité de Mejora Regulatoria  
Comité de Adquisiciones  
Reglamento del Comité de Adquisiciones.  
Manual de Contabilidad Gubernamental (MCG) emitido por el CONAC  
Ley de Seguridad Social para los Servidores Públicos del Estado de México y Municipios  
Ley de ingresos del Estado de México para el ejercicio fiscal correspondiente  
Manual de Normas y Políticas para el Gasto Público del Gobierno del Estado de México, vigente  
Presupuesto de Egresos de la Federación  
Presupuesto de Egresos del Gobierno del Estado de México

#### **e) Consideraciones Fiscales del Ente**

La universidad tributa en el régimen fiscal de personas morales con fines no lucrativos, a continuación, se presentan sus obligaciones fiscales:

Retención del impuesto sobre la renta por la prestación de servicios

En su carácter de patrón está obligado a retener y enterar mensualmente el ISR derivado del pago de sueldos y en general por prestación de un servicio personal subordinado.

Adicionalmente está obligado a retener y enterar mensualmente el ISR por el pago a personas físicas por la prestación de servicios personales independientes.

Contribuciones de seguridad social

Está obligado a pagar quincenalmente las cuotas retenidas a los empleados y aportaciones que están a su cargo al Instituto de Seguridad Social del Estado de México y Municipios.

De igual manera tiene la obligación de pagar quincenalmente las cuotas retenidas a los empleados y aportaciones que están a cargo de la Universidad relacionados con el Seguro de Separación Individualizado ante la Institución con la que se haya contratado dicho seguro.

Impuestos estatales

Conforme a las disposiciones establecidas en el Código Financiero del Estado de México y Municipios, la Universidad está obligado a pagar mensualmente los impuestos sobre erogaciones al trabajo personal y cuando se genere la obligación sobre tenencia o uso de vehículos automotores.

#### **f) Estructura Organizacional Básica**

La estructura Organizacional de la Universidad Tecnológica de Nezahualcóyotl, se conforma de la siguiente manera:

## VI. ORGANIGRAMA DE LA UNIVERSIDAD TECNOLÓGICA DE NEZAHUALCOYOTL

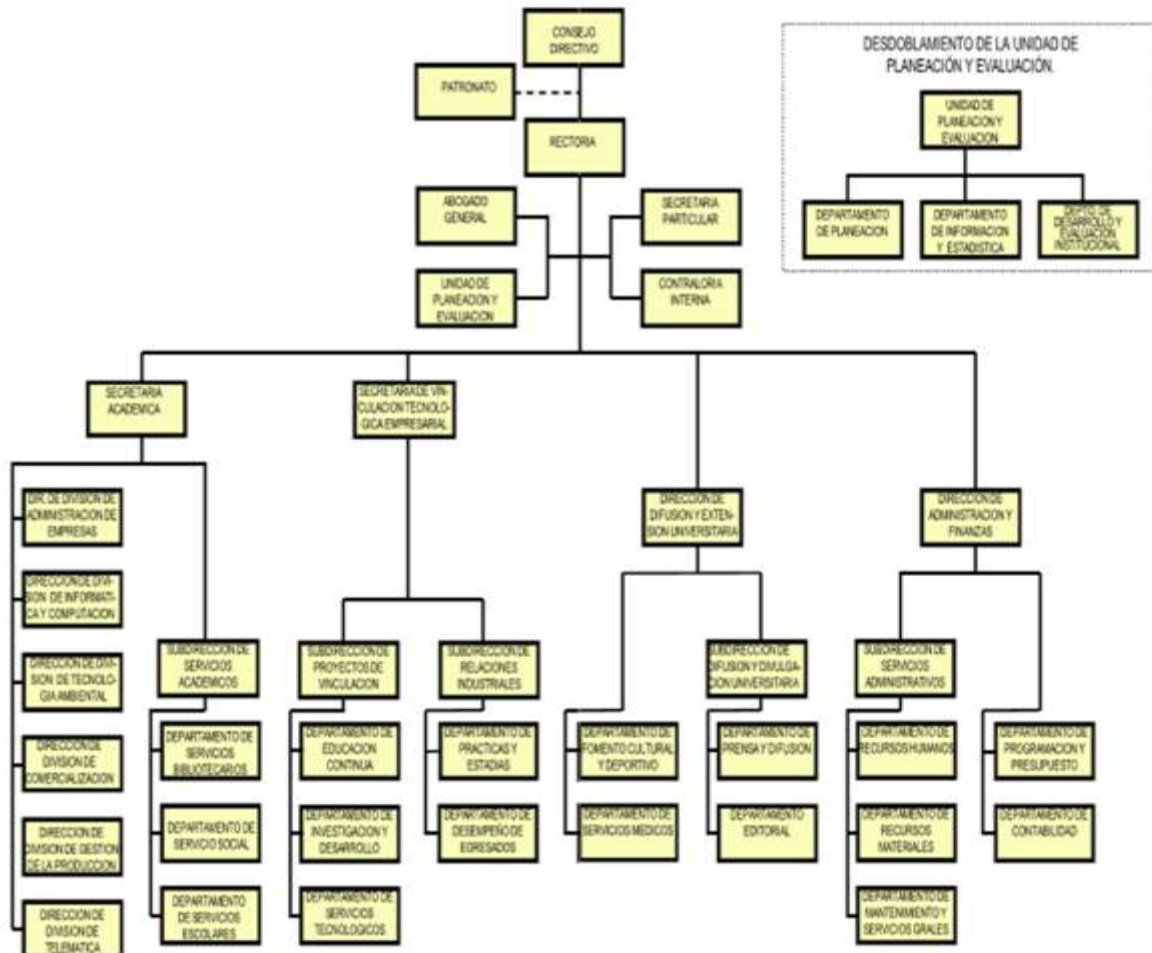

## 5. BASES DE PREPARACIÓN DE LOS ESTADOS FINANCIEROS

Los estados financieros han sido elaborados por la Administración de la Universidad de conformidad con las disposiciones en materia de información financiera establecidas en la Ley General de Contabilidad Gubernamental y en las bases y criterios contables establecidos en el Manual Único de Contabilidad Gubernamental para las Dependencias y Entidades Públicas del Gobierno y Municipios del Estado de México, realizados y preparados para ser integrados en el reporte de la Cuenta Pública de la Hacienda Pública Estatal y están presentados en los formatos que para tal efecto fueron establecidos y adecuados por la Secretaría de Finanzas del Gobierno del Estado de México.

A partir del 1 de enero de 2009 entró en vigor la Ley General de Contabilidad Gubernamental, la cual tiene por objeto que los entes públicos apliquen la nueva Ley, para facilitar el registro y la fiscalización de los activos, pasivos, ingresos y gastos y en general para contribuir a medir la eficacia, la economía y eficiencia del gasto e ingresos públicos, así como la determinación de la valuación del estado del patrimonio y su expresión en los estados financieros. A partir del 1 de enero de 2011, la Universidad ha adoptado los lineamientos aplicables en la Ley General de Contabilidad Gubernamental.

El Consejo Nacional de Armonización Contable es el órgano responsable de emitir las normas contables y los lineamientos para la generación de información financiera que deben ser implementados y que aplican a los entes públicos, para lo cual, en su caso, deben efectuar las modificaciones, adiciones o reformas a su marco jurídico mediante la modificación o expedición de leyes y disposiciones administrativas de carácter local.

## 6. POLÍTICAS DE CONTABILIDAD SIGNIFICATIVAS

Los estados financieros y presupuestales fueron formulados conforme a los Postulados Básicos de Contabilidad Gubernamental y criterios contables establecidos en el Manual Único de Contabilidad Gubernamental para las Dependencias y Entidades Públicas del Gobierno y Municipios del Estado de México y de acuerdo con la normatividad emitida por el CONAC.

### a) Efectivo y Equivalentes

Están representados por depósitos en cuentas de cheques y están registrados a su valor nominal.

### b) Derechos a recibir Efectivo o Equivalentes

Las inversiones están representadas por valores realizables, los que se expresan al costo de adquisición, más los intereses devengados que no exceden a su valor de mercado.

Los deudores diversos se registran a su valor nominal en el momento en que se reconoce el derecho de cobro por concepto de gastos por comprobar.

### c) Bienes Inmuebles, Infraestructura y Construcciones en Proceso

Los edificios se registran al costo de construcción asentado en los documentos respectivos.

### d) Bienes Muebles

La universidad sigue la práctica de registrar como parte de los bienes muebles, aquellos que tienen un costo unitario igual o mayor equivalente a setenta veces el valor diario de la Unidad de Medida y actualización (UMA).

### e) Depreciación

La depreciación, se calcula a partir del mes siguiente de la adquisición de los bienes, conforme al método de línea directa aplicando las tasas vigentes anuales.

### f) Cuentas por pagar a corto plazo

Las cuentas por pagar a favor de los proveedores de bienes y servicios se registran a su valor nominal y reconocen la obligación de pagar los servicios y la adquisición de bienes conforme se devengan, es decir cuando se reciben los bienes o servicios a entera satisfacción de la Universidad.

### g) Participaciones, Aportaciones, Convenios Incentivos Derivados de la Colaboración Fiscal, Fondos Distintos de Aportaciones, Transferencias, Asignaciones, Subsidios y Subvenciones y Pensiones y Jubilaciones

Se registran a su valor nominal y se reconocen cuando efectivamente son cobrados.

### h) Ingresos Financieros

Los intereses ganados producto de los excedentes de efectivo que la Universidad mantiene en inversiones en valores de inmediata realización, se reconocen cuando se cobran.

## i) Otros Ingresos y Beneficios

Son ingresos recaudados por la Universidad, generados principalmente por operaciones esporádicas, eventuales o especiales que no constituyen la actividad propia del ente, como por ejemplo el registro de depósitos no reclamados, o la reclasificación de operaciones.

**7. POSICIÓN EN MONEDA EXTRANJERA Y PROTECCIÓN POR RIESGO CAMBIARIO**

La Universidad Tecnológica de Nezahualcóyotl, no maneja operaciones en moneda extranjera.

**8. REPORTE ANALÍTICO DEL ACTIVO**

Los edificios se registran al costo de construcción asentado en los documentos respectivos.

El mobiliario y el equipo se registran al costo de adquisición o de donación.

La depreciación, se calcula a partir del mes siguiente de la adquisición de los bienes, conforme al método de línea directa aplicando las tasas vigentes anuales.

Edificio	2%
Mobiliario y Equipo de Administración	3%
Vehículos y Equipo de Transporte	10%
Maquinaria, Otros Equipos y Herramientas	10%
Bienes Informáticos	20%
El resto	10%

La universidad no realizó desmantelamiento de activos, ni efectuó procedimientos que tuvieran implicaciones y efectos contables.

**9. FIDEICOMISOS, MANDATOS Y ANÁLOGOS**

Durante el periodo terminado del 1 de enero al 31 de diciembre de 2022, la Universidad Tecnológica de Nezahualcóyotl, no realizó actividades por concepto de Fideicomisos, mandatos y análogos.

**10. REPORTE DE LA RECAUDACIÓN**

Se hace referencia en las Notas al Estado de Actividades

	Concepto	2022
	Subsidio Estatal	146,221.2
	Subsidio Federal	85,595.7
	Otros Ingresos	546.2
	<b>Suma</b>	<b><u>232,363.1</u></b>

**11. INFORMACIÓN SOBRE LA DEUDA Y EL REPORTE ANALÍTICO DE LA DEUDA**

No Aplica.

## 12. CALIFICACIONES OTORGADAS

No Aplica.

## 13. PROCESO DE MEJORA

La Universidad Tecnológica de Nezahualcóyotl, cuenta con procesos y procedimientos de los Sistemas de Gestión de la Calidad y de Gestión Ambiental, en las que se encuentra certificada bajo las Normas ISO 9001:2015 y 14001:2015 respectivamente. Cuenta también con el Certificado Nivel Plata por el cumplimiento de los requisitos en la Norma Mexicana 025 en Igualdad Laboral y No Discriminación.

En el marco del Programa de Fortalecimiento de la Calidad Educativa, se capacitan a docentes en la Asociación Nacional de Universidades e Instituciones de Educación Superior de la República Mexicana A.C. (ANUIES), a lo cual, al 31 de diciembre de 2022, cuenta con 8 programas educativos acreditados.

## 14. INFORMACIÓN POR SEGMENTOS

No Aplica.

## 15. EVENTOS POSTERIORES AL CIERRE

La Universidad Tecnológica de Nezahualcóyotl no tuvo eventos posteriores que le afecten económicamente al cierre del 31 de diciembre de 2022.

## 16. PARTES RELACIONADAS

Se establece que en la Universidad Tecnológica de Nezahualcóyotl no existen partes relacionadas que pudieran ejercer influencia significativa sobre la toma de decisiones financieras y operativas.

## 17. RESPONSABILIDAD SOBRE LA PRESENTACIÓN RAZONABLE DE LOS ESTADOS FINANCIEROS

**“Bajo protesta de decir verdad declaramos que los Estados Financieros y sus notas, son razonablemente correctos y son responsabilidad del emisor”**

El despacho Ramírez y Asociados, S.C., dictaminó los estados financieros de la Universidad Tecnológica de Nezahualcóyotl al 31 de diciembre de 2022, informando que presenta razonablemente en todos los aspectos materiales, la situación financiera de la UTN.

# INFORMACIÓN PRESUPUESTARIA





## NOTAS AL PRESUPUESTO DE INGRESOS

Con fundamento en la Fracción XXX del Artículo 61 de la Constitución Política del Estado Libre y Soberano de México que a la letra dice:

“Artículo 61.- Son facultades y obligaciones de la Legislatura:

...

XXX. Aprobar anualmente el Presupuesto de Egresos del Estado, previo examen, discusión y, en su caso, modificación del Proyecto enviado por el Ejecutivo Estatal, una vez aprobadas las contribuciones establecidas en la Ley de Ingresos del Estado, a más tardar el 15 de diciembre, o hasta el 31 del mismo mes, cuando inicie el periodo constitucional el Ejecutivo Federal. En el Presupuesto de Egresos se dispondrá de las medidas apropiadas para vigilar su correcta aplicación.

Si cumplidos los plazos a que se refiere el párrafo anterior no se hubieren aprobado los ordenamientos jurídico financieros referidos, seguirán en vigor hasta el 31 de enero del ejercicio fiscal inmediato siguiente los expedidos para el ejercicio fiscal inmediato anterior al de las iniciativas en discusión. En el caso de la Ley de Ingresos del Estado, sólo seguirán vigentes aquellos rubros que no se hayan visto afectados por la entrada en vigor de los ordenamientos legales correspondientes de carácter federal...”

Considerando que la Ley de Ingresos del Estado de México para el ejercicio fiscal del año 2022, fue autorizada mediante decreto número 18 de fecha 31 de enero y de acuerdo al Segundo Transitorio de la misma que a la letra dice:

### TRANSITORIOS

...

“SEGUNDO.- Esta Ley entrará en vigor al día siguiente de su publicación.”

...

La Ley de Ingresos del Estado de México para el ejercicio fiscal del año 2022 entró en vigor el 1 de febrero de 2022, y al amparo de la disposición Constitucional antes mencionada, se consideró para recibir los ingresos necesarios para cubrir las erogaciones previstas en el Presupuesto de Egresos del año inmediato anterior por un monto de 14 millones 400.5 miles de pesos mismos que sirvieron para sufragar las erogaciones de gasto corriente realizadas en el mes de enero de 2022.

## NOTAS AL PRESUPUESTO DE EGRESOS

Con fundamento en la Fracción XXX del Artículo 61 de la Constitución Política del Estado Libre y Soberano de México que a la letra dice:

“Artículo 61.- Son facultades y obligaciones de la Legislatura:

...

XXX. Aprobar anualmente el Presupuesto de Egresos del Estado, previo examen, discusión y, en su caso, modificación del Proyecto enviado por el Ejecutivo Estatal, una vez aprobadas las contribuciones establecidas en la Ley de Ingresos del Estado, a más tardar el 15 de diciembre, o hasta el 31 del mismo mes, cuando inicie el periodo constitucional el Ejecutivo Federal. En el Presupuesto de Egresos se dispondrá de las medidas apropiadas para vigilar su correcta aplicación.

Si cumplidos los plazos a que se refiere el párrafo anterior no se hubieren aprobado los ordenamientos jurídico financieros referidos, seguirán en vigor hasta el 31 de enero del ejercicio fiscal inmediato siguiente los expedidos para el ejercicio fiscal inmediato anterior al de las iniciativas en discusión... En el caso del Presupuesto de Egresos, la extensión de su vigencia se entenderá referida únicamente a lo relativo al gasto corriente.”

Considerando que el Presupuesto de Egresos del Gobierno del Estado de México para el ejercicio fiscal del año 2022, fue autorizado mediante decreto número 20 de fecha 31 de enero y de acuerdo al Segundo Transitorio del mismo que a la letra dice:

### TRANSITORIOS

...

“SEGUNDO. El presente Decreto entrara en vigor al día siguiente de su publicación.”

...

El Presupuesto de Egresos del Gobierno del Estado de México para el ejercicio fiscal del año 2022 entró en vigor el 1 de febrero de 2022 y al amparo de la disposición Constitucional antes mencionada, se consideraron autorizadas las erogaciones de gasto corriente por un monto de 12 millones 450.9 miles de pesos, en el capítulo 1000, 61.5 miles de pesos en el capítulo 2000 y 1 millón 888.1 miles de pesos en el capítulo 3000, para el periodo comprendido del 1 al 31 de enero de 2022.

UTN

Universidad Tecnológica de Nezahualcōyotl Ingresos y Egresos Del 1 de Enero al 31 de Diciembre de 2022 (Miles de Pesos)													
CONCEPTO	AUTORIZADO	ASIGNADO	%	AMPLIACIÓN	REDUCCIÓN	AUTORIZADO FINAL	%	PRESUPUESTO EJERCIDO	%	VARIACIÓN INICIAL	%	VARIACIÓN MODIFICADO	%
<b>INGRESOS:</b>	<b>244,088.4</b>	<b>258,488.9</b>	<b>100.0</b>	<b>30,936.1</b>	<b>26,433.1</b>	<b>262,990.9</b>	<b>100.0</b>	<b>240,822.6</b>	<b>100.0</b>	<b>-17,666.3</b>	<b>-6.8</b>	<b>22,168.3</b>	<b>8.4</b>
<b>Superávit Ejercicio Anterior</b>		<b>14,400.5</b>	<b>5.6</b>			<b>14,400.5</b>	<b>5.5</b>	<b>441.5</b>	<b>.2</b>	<b>-13,969.0</b>	<b>-96.9</b>	<b>-13,969.0</b>	<b>-96.9</b>
<b>Ordinarios</b>	<b>244,088.4</b>	<b>244,088.4</b>	<b>94.4</b>	<b>28,348.7</b>	<b>26,433.1</b>	<b>246,004.0</b>	<b>93.5</b>	<b>232,363.1</b>	<b>96.5</b>	<b>-11,725.3</b>	<b>-4.8</b>	<b>13,640.9</b>	<b>5.5</b>
<b>Estatales</b>	<b>244,088.4</b>	<b>244,088.4</b>	<b>94.4</b>	<b>28,348.7</b>	<b>26,433.1</b>	<b>246,004.0</b>	<b>93.5</b>	<b>232,363.1</b>	<b>96.5</b>	<b>-11,725.3</b>	<b>-4.8</b>	<b>13,640.9</b>	<b>5.5</b>
- Tributarios													
Impuestos sobre Erogaciones													
Impuestos sobre Tenencia													
Otros Impuestos y Accesorios													
- No Tributarios								<b>394.4</b>	<b>.2</b>	<b>394.4</b>		<b>-394.4</b>	
Derechos													
Sector Central													
Organismos Auxiliares													
Aportaciones de Mejoras													
Productos													
Aprovechamientos								<b>394.4</b>	<b>.2</b>	<b>394.4</b>		<b>-394.4</b>	
Ingresos Financieros													
Aportaciones y Cuotas de Seguridad Social													
Ingreso por Venta de Bienes y Servicios	<b>36,502.8</b>	<b>36,502.8</b>	<b>14.1</b>		<b>24,929.8</b>	<b>11,573.0</b>	<b>4.4</b>	<b>151.8</b>	<b>.1</b>	<b>-36,351.0</b>	<b>-99.6</b>	<b>11,421.2</b>	<b>98.7</b>
Transferencias, Asignaciones, Subsidio y Otras Ayudas	<b>207,585.6</b>	<b>207,585.6</b>	<b>80.3</b>	<b>28,348.7</b>	<b>1,503.3</b>	<b>234,431.0</b>	<b>89.1</b>	<b>231,816.9</b>	<b>96.3</b>	<b>24,231.3</b>	<b>11.7</b>	<b>2,614.1</b>	<b>1.1</b>
<b>Federales</b>													
Participaciones Federales													
Fondos de Aportaciones Ramo 33													
Otros Apoyos Federales													
<b>Extraordinarios</b>				<b>2,686.4</b>		<b>2,586.4</b>	<b>1.0</b>	<b>8,018.0</b>	<b>3.3</b>	<b>8,018.0</b>		<b>-5,431.6</b>	<b>-210.0</b>
Generación de ADEFAS				<b>2,586.4</b>		<b>2,586.4</b>	<b>1.0</b>	<b>8,018.0</b>	<b>3.3</b>	<b>8,018.0</b>		<b>-5,431.6</b>	<b>-210.0</b>
Financiamientos													
<b>EGRESOS:</b>	<b>244,088.4</b>	<b>258,488.9</b>	<b>100.0</b>	<b>51,543.8</b>	<b>47,041.8</b>	<b>262,990.9</b>	<b>100.0</b>	<b>237,688.2</b>	<b>100.0</b>	<b>20,800.7</b>	<b>8.0</b>	<b>25,302.7</b>	<b>9.6</b>
<b>Poderes Legislativo y Judicial</b>													
Poder Legislativo													
Poder Judicial													
<b>Gasto Total de Poder Ejecutivo</b>	<b>244,088.4</b>	<b>258,488.9</b>	<b>100.0</b>	<b>51,543.8</b>	<b>47,041.8</b>	<b>262,990.9</b>	<b>100.0</b>	<b>237,688.2</b>	<b>100.0</b>	<b>20,800.7</b>	<b>8.0</b>	<b>25,302.7</b>	<b>9.6</b>
<b>Gasto Programable:</b>	<b>244,088.4</b>	<b>258,488.9</b>	<b>100.0</b>	<b>48,515.5</b>	<b>46,599.9</b>	<b>260,404.5</b>	<b>99.0</b>	<b>235,101.8</b>	<b>98.9</b>	<b>23,387.1</b>	<b>9.0</b>	<b>25,302.7</b>	<b>9.7</b>
<b>Gasto Corriente</b>	<b>242,888.4</b>	<b>257,288.9</b>	<b>99.5</b>	<b>48,515.5</b>	<b>46,599.9</b>	<b>259,204.5</b>	<b>98.6</b>	<b>235,101.8</b>	<b>98.9</b>	<b>22,187.1</b>	<b>8.6</b>	<b>24,102.7</b>	<b>9.3</b>
Servicios Personales	<b>201,765.9</b>	<b>214,216.8</b>	<b>82.9</b>	<b>36,254.2</b>	<b>27,466.8</b>	<b>223,004.2</b>	<b>84.8</b>	<b>201,279.8</b>	<b>84.7</b>	<b>12,937.0</b>	<b>6.0</b>	<b>21,724.4</b>	<b>9.7</b>
<b>Gasto Operativo</b>	<b>41,122.5</b>	<b>43,072.1</b>	<b>16.7</b>	<b>12,261.3</b>	<b>19,133.1</b>	<b>36,200.3</b>	<b>13.8</b>	<b>33,822.0</b>	<b>14.2</b>	<b>9,250.1</b>	<b>21.5</b>	<b>2,378.3</b>	<b>6.6</b>
Materiales y Suministros	<b>9,575.4</b>	<b>9,636.9</b>	<b>3.7</b>	<b>3,577.9</b>	<b>7,253.7</b>	<b>5,961.1</b>	<b>2.3</b>	<b>5,275.7</b>	<b>2.2</b>	<b>4,361.2</b>	<b>46.3</b>	<b>685.4</b>	<b>11.5</b>
Servicios Generales	<b>31,547.1</b>	<b>33,435.2</b>	<b>12.9</b>	<b>8,683.4</b>	<b>11,879.4</b>	<b>30,239.2</b>	<b>11.5</b>	<b>28,546.3</b>	<b>12.0</b>	<b>4,888.9</b>	<b>14.6</b>	<b>1,692.9</b>	<b>5.6</b>
<b>Transferencias</b>	<b>1,200.0</b>	<b>1,200.0</b>	<b>.5</b>			<b>1,200.0</b>	<b>.5</b>			<b>1,200.0</b>	<b>100.0</b>	<b>1,200.0</b>	<b>100.0</b>
Organismos Autonomos													
Subsidios y Apoyos	<b>1,200.0</b>	<b>1,200.0</b>	<b>.5</b>			<b>1,200.0</b>	<b>.5</b>			<b>1,200.0</b>	<b>100.0</b>	<b>1,200.0</b>	<b>100.0</b>
<b>Inversión Pública</b>													
Bienes Muebles e Inmuebles													
Obra Pública													
Inversión Financiera													
<b>Gasto no Programable</b>				<b>3,028.3</b>	<b>441.9</b>	<b>2,586.4</b>	<b>1.0</b>	<b>2,586.4</b>	<b>1.1</b>	<b>-2,586.4</b>			
<b>Transferencias a Municipios</b>													
Participaciones													
Aportaciones del Ramo 33													
Convenios													
<b>Deuda Pública</b>				<b>3,028.3</b>	<b>441.9</b>	<b>2,586.4</b>	<b>1.0</b>	<b>2,586.4</b>	<b>1.1</b>	<b>-2,586.4</b>			
Costo Financiero de la Deuda													
Amortizaciones													
Pago de ADEFAS				<b>3,028.3</b>	<b>441.9</b>	<b>2,586.4</b>	<b>1.0</b>	<b>2,586.4</b>	<b>1.1</b>	<b>-2,586.4</b>			
<b>Superávit(+) / Déficit (-)</b>				<b>-20,608.7</b>	<b>-20,608.7</b>			<b>3,134.4</b>	<b>1.3</b>	<b>-3,134.4</b>		<b>-3,134.4</b>	
<b>% de los Ingresos</b>								<b>1.3</b>					

Universidad Tecnológica de Nezahualcóyotl  
Indicadores de Postura Fiscal Integrado  
Del 1 de Enero al 31 de Diciembre de 2022  
(Miles de Pesos)

Concepto	Estimado	Devengado	Pagado <sup>3</sup>
<b>I. Ingresos Presupuestarios (I=1+2)</b>	<b>258,488.9</b>	<b>240,822.6</b>	<b>240,822.6</b>
1. Ingresos del Gobierno de la Entidad Federativa <sup>1</sup>	0.0	0.0	0.0
2. Ingresos del Sector Paraestatal <sup>1</sup>	258,488.9	240,822.6	240,822.6
<b>II. Egresos Presupuestarios (II=3+4)</b>	<b>258,488.9</b>	<b>237,688.2</b>	<b>237,430.1</b>
3. Egresos del Gobierno de la Entidad Federativa <sup>2</sup>	0.0	0.0	0.0
4. Egresos del Sector Paraestatal <sup>2</sup>	258,488.9	237,688.2	237,430.1
<b>III. Balance Presupuestario (Superávit o Déficit) (III = I - II)</b>	<b>0.0</b>	<b>3,134.4</b>	<b>3,392.5</b>

Concepto	Estimado	Devengado	Pagado <sup>3</sup>
<b>III. Balance presupuestario (Superávit o Déficit)</b>	<b>0.0</b>	<b>3,134.4</b>	<b>3,392.5</b>
<b>IV. Intereses, Comisiones y Gastos de la Deuda</b>	<b>0.0</b>	<b>0.0</b>	<b>0.0</b>
<b>V. Balance Primario (Superávit o Déficit) (V= III - IV)</b>	<b>0.0</b>	<b>3,134.4</b>	<b>3,392.5</b>

Concepto	Estimado	Devengado	Pagado <sup>3</sup>
<b>A. Financiamiento</b>	<b>0.0</b>	<b>0.0</b>	<b>0.0</b>
<b>B. Amortización de la deuda</b>	<b>0.0</b>	<b>0.0</b>	<b>0.0</b>
<b>C. Endeudamiento ó desendeudamiento (C = A - B)</b>	<b>0.0</b>	<b>0.0</b>	<b>0.0</b>

Universidad Tecnológica de Nezahualcóyotl  
Estado Analítico de Ingresos  
Del 1 de Enero al 31 de Diciembre de 2022  
(Miles de Pesos)

Rubro de Ingresos	Ingreso					Diferencia (6= 5 - 1 )
	Estimado	Ampliaciones y Reducciones	Modificado	Devengado	Recaudado	
	(1)	(2)	(3= 1 + 2)	(4)	(5)	
Impuestos			.0			.0
Cuotas y Aportaciones de Seguridad Social			.0			.0
Contribuciones de Mejoras			.0			.0
Derechos			.0			.0
Productos			.0	394.4	394.4	394.4
Aprovechamientos	14,400.5	.0	14,400.5	593.3	593.3	-13,807.2
Ingresos por Ventas de Bienes, Prestación de Servicios y Otros Ingresos	36,502.8	-24,929.8	11,573.0	.0		-36,502.8
Participaciones, Aportaciones, Convenios, Incentivos Derivados de la Colaboración Fiscal y Fondos Distintos de Aportaciones			.0			.0
Transferencias, Asignaciones, Subsidios y Subvenciones, y Pensiones y Jubilaciones	207,585.6	26,845.4	234,431.0	231,816.9	231,816.9	24,231.3
Ingresos Derivados de Financiamientos	.0	2,586.4	2,586.4	8,018.0	8,018.0	8,018.0
<b>Total</b>	<b>258,488.9</b>	<b>4,502.0</b>	<b>262,990.9</b>	<b>240,822.6</b>	<b>240,822.6</b>	<b>-17,666.3</b>
				Ingresos excedentes <sup>1</sup>		

Estado Analítico de Ingresos Por Fuente de Financiamiento	Ingreso					Diferencia (6= 5 - 1 )
	Estimado	Ampliaciones y Reducciones	Modificado	Devengado	Recaudado	
	(1)	(2)	(3= 1 + 2)	(4)	(5)	
<b>Ingresos del Poder Ejecutivo Federal o Estatal y de los Municipios</b>	<b>.0</b>	<b>.0</b>	<b>.0</b>	<b>.0</b>	<b>.0</b>	<b>.0</b>
Impuestos			.0			.0
Cuotas y Aportaciones de Seguridad Social			.0			.0
Contribuciones de Mejoras			.0			.0
Derechos	.0	.0	.0	.0	.0	.0
Productos			.0			.0
Aprovechamientos			.0			.0
Participaciones, Aportaciones, Convenios, Incentivos Derivados de la Colaboración Fiscal y Fondos Distintos de Aportaciones			.0			.0
Transferencias, Asignaciones, Subsidios y Subvenciones, y Pensiones y Jubilaciones			.0			.0
<b>Ingresos de los Entes Públicos de los Poderes Legislativo y Judicial, de los Órganos Autónomos y del Sector Paraestatal o Paramunicipal, así como de las Empresas Productivas del Estado</b>	<b>258,488.9</b>	<b>1,915.6</b>	<b>260,404.5</b>	<b>232,804.6</b>	<b>232,804.6</b>	<b>-25,684.3</b>
Cuotas y Aportaciones de Seguridad Social	.0	.0	.0	.0	.0	.0
Productos	.0	.0	.0	394.4	394.4	394.4
Ingresos por Venta de Bienes, Prestación de Servicios y Otros Ingresos	50,903.3	-24,929.8	25,973.5	593.3	593.3	-50,310.0
Transferencias, Asignaciones, Subsidios y Subvenciones, y Pensiones y Jubilaciones	207,585.6	26,845.4	234,431.0	231,816.9	231,816.9	24,231.3
<b>Ingresos Derivados de Financiamiento</b>	<b>.0</b>	<b>2,586.4</b>	<b>2,586.4</b>	<b>8,018.0</b>	<b>8,018.0</b>	<b>8,018.0</b>
Ingresos Derivados de Financiamientos	.0	2,586.4	2,586.4	8,018.0	8,018.0	8,018.0
<b>Total</b>	<b>258,488.9</b>	<b>4,502.0</b>	<b>262,990.9</b>	<b>240,822.6</b>	<b>240,822.6</b>	<b>-17,666.3</b>
				Ingresos excedentes <sup>1</sup>		

CUENTA PÚBLICA DEL GOBIERNO, ORGANISMOS AUXILIARES Y AUTÓNOMOS DEL ESTADO DE MÉXICO 2022

Universidad Tecnológica de Nezahualcōyotl								
INGRESOS								
(Miles de Pesos)								
INGRESOS	AUTORIZADO	ASIGNADO	P R E S U P U E S T O 2 0 2 2		TOTAL AUTORIZADO	RECAUDADO	V A R I A C I Ó N	
			ASIGNACIONES Y/O AMPLIACIONES	REDUCCIONES Y/O DISMINUCIONES			IMPORTE	%
<b>INGRESOS DE GESTIÓN</b>	<b>36,502.8</b>	<b>36,502.8</b>		<b>24,929.8</b>	<b>11,573.0</b>		<b>11,573.0</b>	<b>100.0</b>
Ingresos por Venta de Bienes y Servicios	36,502.8	36,502.8		24,929.8	11,573.0		11,573.0	100.0
<b>PARTICIPACIONES, APORTACIONES, TRANSFERENCIAS, ASIGNACIONES, SUBSIDIOS Y OTRAS AYUDAS</b>	<b>207,585.6</b>	<b>207,585.6</b>	<b>28,348.7</b>	<b>1,503.3</b>	<b>234,431.0</b>	<b>231,816.9</b>	<b>2,614.1</b>	<b>1.1</b>
Subsidio	207,585.6	207,585.6	28,348.7	1,503.3	234,431.0	231,816.9	2,614.1	1.1
<b>OTROS INGRESOS Y BENEFICIOS</b>		<b>14,400.5</b>	<b>2,586.4</b>		<b>16,986.9</b>	<b>9,005.7</b>	<b>7,981.2</b>	<b>47.0</b>
Productos						394.4	-394.4	
Pasivos que se Generen como Resultado de Erogaciones que se Devengan en el Ejercicio Fiscal pero que queden Pendientes de Liquidar al Cierre del Mismo			2,586.4		2,586.4	8,018.0	-5,431.6	-210.0
Ingresos Diversos						151.8	-151.8	
Aplicación de Remanentes		14,400.5			14,400.5	441.5	13,959.0	96.9
<b>T O T A L</b>	<b>244,088.4</b>	<b>258,488.9</b>	<b>30,935.1</b>	<b>26,433.1</b>	<b>262,990.9</b>	<b>240,822.6</b>	<b>22,168.3</b>	<b>8.4</b>

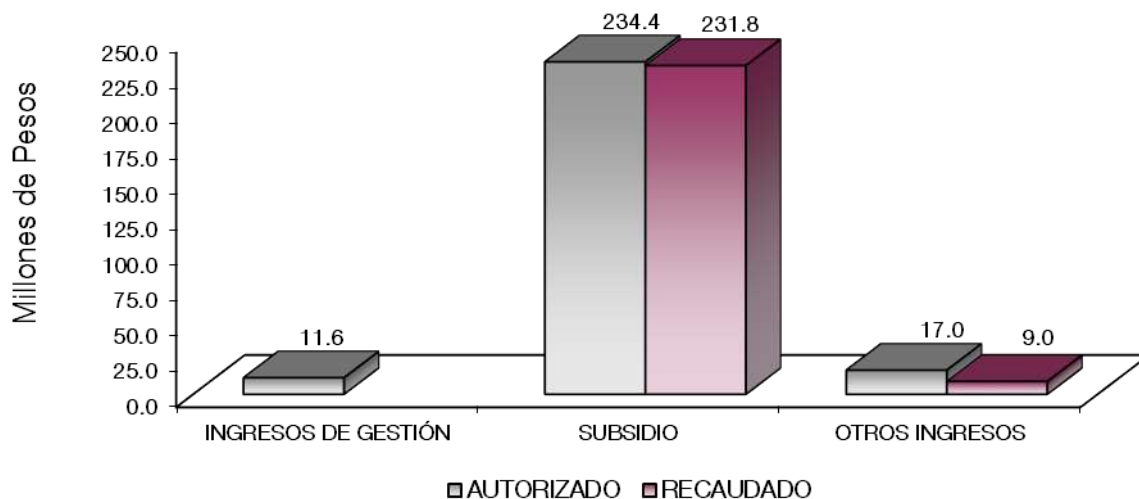

## NOTAS AL PRESUPUESTO DE INGRESOS

### INGRESOS

Se tuvo previsto recaudar 258 millones 488.9 miles pesos, posteriormente se dieron ampliaciones y cancelaciones netas por 4 millones 502 mil pesos, obteniendo un presupuesto autorizado por 262 millones 990.9 miles de pesos. De los cuales se recaudaron ingresos por 240 millones 822.6 miles de pesos, obteniendo una variación de 22 millones 168.3 miles de pesos que representó el 8.4 por ciento respecto al monto autorizado.

### INGRESOS DE GESTIÓN

#### Ingresos por Venta de Bienes y Servicios

Se tuvo previsto recaudar ingresos por 36 millones 502.8 miles de pesos, y derivado del “Convenio de Colaboración Administrativa para la Recaudación de los Ingresos Percibidos por las Entidades Públicas”, se recaudan a través del Subsidio Estatal.

### PARTICIPACIONES, APORTACIONES, TRASFERENCIAS, ASIGNACIONES, SUBSIDIOS Y OTRAS AYUDAS

#### Subsidio

Inicialmente se previó recaudar 207 millones 585.6 miles de pesos, posteriormente se autorizaron ampliaciones y cancelaciones por 26 millones 845.4 miles de pesos, obteniendo un presupuesto autorizado de 234 millones 431 mil pesos y se lograron recaudar 231 millones 816.9 miles de pesos, obteniendo una variación por 2 millones 614.1 miles de pesos, lo que representó el 1.1 por ciento respecto al monto autorizado.

### OTROS INGRESOS Y BENEFICIOS

Se recaudaron 9 millones 5.7 miles de pesos, los cuales son generados principalmente por Pasivos que se Generan como Resultado de Erogaciones que se Devenguen en el Ejercicio Fiscal pero que queden Pendientes de Liquidar al Cierre del Mismo.

CUENTA PÚBLICA DEL GOBIERNO, ORGANISMOS AUXILIARES Y AUTÓNOMOS DEL ESTADO DE MÉXICO 2022

Universidad Tecnológica de Nezahuacóyotl Estado Analítico del Ejercicio del Presupuesto de Egresos Clasificación por Objeto del Gasto (Capítulo y Concepto) Del 1 de Enero al 31 de Diciembre de 2022 (Miles de Pesos)						
Concepto	Egresos					Subejercicio 6 = (3 - 4)
	Aprobado	Ampliaciones/ (Reducciones)	Modificado	Devengado	Pagado	
	1	2	3 = (1 + 2)	4	5	
<b>Servicios Personales</b>	<b>214,216.8</b>	<b>8,787.4</b>	<b>223,004.2</b>	<b>201,279.8</b>	<b>201,279.8</b>	<b>21,724.4</b>
Remuneraciones al Personal de Carácter Permanente	117,408.7	-5,640.5	111,768.2	101,309.6	101,309.6	10,458.6
Remuneraciones al Personal de Carácter Transitorio	.0	.0	.0	.0	.0	.0
Remuneraciones Adicionales y Especiales	34,181.1	6,777.5	40,958.6	37,689.8	37,689.8	3,268.8
Seguridad Social	34,622.1	-1,036.6	33,585.5	29,021.7	29,021.7	4,563.8
Otras Prestaciones Sociales y Económicas	20,220.0	5,536.4	25,756.4	22,334.1	22,334.1	3,422.3
Previsiones	.0	.0	.0	.0	.0	.0
Pago de Estímulos a Servidores Públicos	7,784.9	3,150.6	10,935.5	10,924.6	10,924.6	10.9
<b>Materiales y Suministros</b>	<b>9,636.9</b>	<b>-3,675.8</b>	<b>5,961.1</b>	<b>5,275.7</b>	<b>5,275.7</b>	<b>685.4</b>
Materiales de Administración, Emisión de Documentos y Artículos Oficiales	6,857.8	-3,466.7	3,391.1	2,769.5	2,769.5	621.6
Alimentos y Utensilios	73.2	11.6	84.8	83.1	83.1	1.7
Materias Primas y Materiales de Producción y Comercialización	.0	.0	.0	.0	.0	.0
Materiales y Artículos de Construcción y de Reparación	1,152.0	-218.3	933.7	879.1	879.1	54.6
Productos Químicos, Farmacéuticos y de Laboratorio	289.3	407.0	696.3	691.0	691.0	5.3
Combustibles, Lubricantes y Aditivos	805.8	-234.5	571.3	571.3	571.3	.0
Vestuario, Blancos, Prendas de Protección y Artículos Deportivos	158.6	-103.8	54.8	54.8	54.8	.0
Materiales y Suministros Para Seguridad	.0	.0	.0	.0	.0	.0
Herramientas, Refacciones y Accesorios Menores	300.2	-71.1	229.1	226.9	226.9	2.2
<b>Servicios Generales</b>	<b>33,435.2</b>	<b>-3,196.0</b>	<b>30,239.2</b>	<b>28,546.3</b>	<b>28,288.2</b>	<b>1,692.9</b>
Servicios Básicos	10,165.7	-6,096.1	4,069.6	3,815.9	3,815.9	253.7
Servicios de Arrendamiento	730.1	-420.5	309.6	309.5	309.5	.1
Servicios Profesionales, Científicos, Técnicos y Otros Servicios	7,190.1	2,120.3	9,310.4	8,783.2	8,525.1	527.2
Servicios Financieros, Bancarios y Comerciales	1,188.9	-615.8	573.1	516.5	516.5	56.6
Servicios de Instalación, Reparación, Mantenimiento y Conservación	7,721.2	751.6	8,472.8	8,083.7	8,083.7	389.1
Servicios de Comunicación Social y Publicidad	46.3	183.1	229.4	154.9	154.9	74.5
Servicios de Traslado y Viáticos	142.8	-119.1	23.7	23.2	23.2	.5
Servicios Oficiales	.0	165.2	165.2	165.2	165.2	.0
Otros Servicios Generales	6,250.1	835.3	7,085.4	6,694.2	6,694.2	391.2
<b>Transferencias, Asignaciones, Subsidios y Otras Ayudas</b>	<b>1,200.0</b>	<b>.0</b>	<b>1,200.0</b>	<b>.0</b>	<b>.0</b>	<b>1,200.0</b>
Transferencias Internas y Asignaciones al Sector Público	.0	.0	.0	.0	.0	.0
Transferencias al Resto del Sector Público	.0	.0	.0	.0	.0	.0
Subsidios y Subvenciones	.0	.0	.0	.0	.0	.0
Ayudas Sociales	1,200.0	.0	1,200.0	.0	.0	1,200.0
Pensiones y Jubilaciones	.0	.0	.0	.0	.0	.0
Transferencias a Fideicomisos, Mandatos y Otros Análogos	.0	.0	.0	.0	.0	.0
Transferencias a la Seguridad Social	.0	.0	.0	.0	.0	.0
Donativos	.0	.0	.0	.0	.0	.0
Transferencias al Exterior	.0	.0	.0	.0	.0	.0
<b>Bienes Muebles, Inmuebles e Intangibles</b>	<b>.0</b>	<b>.0</b>	<b>.0</b>	<b>.0</b>	<b>.0</b>	<b>.0</b>
Mobiliario y Equipo de Administración	.0	.0	.0	.0	.0	.0
Mobiliario y Equipo Educativo y Recreativo	.0	.0	.0	.0	.0	.0
Equipo e Instrumental Médico y de Laboratorio	.0	.0	.0	.0	.0	.0
Vehículos y Equipo de Transporte	.0	.0	.0	.0	.0	.0
Equipo de Defensa y Seguridad	.0	.0	.0	.0	.0	.0
Maquinaria, Otros Equipos y Herramientas	.0	.0	.0	.0	.0	.0
Activos Biológicos	.0	.0	.0	.0	.0	.0
Bienes Inmuebles	.0	.0	.0	.0	.0	.0
Activos Intangibles	.0	.0	.0	.0	.0	.0
<b>Inversión Pública</b>	<b>.0</b>	<b>.0</b>	<b>.0</b>	<b>.0</b>	<b>.0</b>	<b>.0</b>
Obra Pública en Bienes de Dominio Público	.0	.0	.0	.0	.0	.0
Obra Pública en Bienes Propios	.0	.0	.0	.0	.0	.0
Proyectos Productivos y Acciones de Fomento	.0	.0	.0	.0	.0	.0
<b>Inversiones Financieras y Otras Provisiones</b>	<b>.0</b>	<b>.0</b>	<b>.0</b>	<b>.0</b>	<b>.0</b>	<b>.0</b>
Inversiones Para el Fomento de Actividades Productivas	.0	.0	.0	.0	.0	.0
Acciones y Participaciones de Capital	.0	.0	.0	.0	.0	.0
Compra de Títulos y Valores	.0	.0	.0	.0	.0	.0
Concesión de Préstamos	.0	.0	.0	.0	.0	.0
Inversiones en Fideicomisos, Mandatos y Otros Análogos	.0	.0	.0	.0	.0	.0
Otras Inversiones Financieras	.0	.0	.0	.0	.0	.0
Provisiones para Contingencias y Otras Erogaciones Especiales	.0	.0	.0	.0	.0	.0
<b>Participaciones y Aportaciones</b>	<b>.0</b>	<b>.0</b>	<b>.0</b>	<b>.0</b>	<b>.0</b>	<b>.0</b>
Participaciones	.0	.0	.0	.0	.0	.0
Aportaciones	.0	.0	.0	.0	.0	.0
Convenios	.0	.0	.0	.0	.0	.0
<b>Deuda Pública</b>	<b>.0</b>	<b>2,586.4</b>	<b>2,586.4</b>	<b>2,586.4</b>	<b>2,586.4</b>	<b>.0</b>
Amortización de la Deuda Pública	.0	.0	.0	.0	.0	.0
Intereses de la Deuda Pública	.0	.0	.0	.0	.0	.0
Comisiones de la Deuda Pública	.0	.0	.0	.0	.0	.0
Gastos de la Deuda Pública	.0	.0	.0	.0	.0	.0
Costo por Coberturas	.0	.0	.0	.0	.0	.0
Apoyos Financieros	.0	.0	.0	.0	.0	.0
Adeudos de Ejercicios Fiscales Anteriores	.0	2,586.4	2,586.4	2,586.4	2,586.4	.0
<b>Total del Gasto</b>	<b>258,488.9</b>	<b>4,502.0</b>	<b>262,990.9</b>	<b>237,688.2</b>	<b>237,430.1</b>	<b>25,302.7</b>



Universidad Tecnológica de Nezahualc6yotl  
Estado Analítico del Ejercicio del Presupuesto de Egresos  
Clasificación Económica (por Tipo de Gasto)  
Del 1 de Enero al 31 de Diciembre de 2022  
(Miles de Pesos)

Concepto	Egresos					Subejercicio 6 = ( 3 - 4 )
	Aprobado	Ampliaciones/ (Reducciones)	Modificado	Devengado	Pagado	
	1	2	3 = ( 1 + 2 )	4	5	
Gasto Corriente	258,488.9	1,915.6	260,404.5	235,101.8	234,843.7	25,302.7
Gasto de Capital			-			
Amortización de la Deuda y Disminución de Pasivos	-	2,586.4	2,586.4	2,586.4	2,586.4	
Pensiones y Jubilaciones			-			
Participaciones			-			
<b>Total del Gasto</b>	<b>258,488.9</b>	<b>4,502.0</b>	<b>262,990.9</b>	<b>237,688.2</b>	<b>237,430.1</b>	<b>25,302.7</b>

Universidad Tecnológica de Nezahualc6yotl  
Estado Analítico del Ejercicio del Presupuesto de Egresos  
Clasificación Administrativa  
Del 1 de Enero al 31 de Diciembre de 2022  
(Miles de Pesos)

Concepto	Egresos					Subejercicio 6 = ( 3 - 4 )
	Aprobado	Ampliaciones/ (Reducciones)	Modificado	Devengado	Pagado	
	1	2	3 = ( 1 + 2 )	4	5	
Entidades Paraestatales y Fideicomisos No Empresariales y No Financieros	258,488.9	4,502.0	262,990.9	237,688.2	237,430.1	25,302.7
Instituciones Públicas de Seguridad Social			-			
Entidades Paraestatales Empresariales No Financieras con Participación Estatal Mayoritaria			-			
Fideicomisos Empresariales No Financieros con Participación Estatal Mayoritaria			-			
Entidades Paraestatales Empresariales Financieras Monetarias con Participación Estatal Mayoritaria			-			
Entidades Paraestatales Empresariales Financieras No Monetarias con Participación Estatal Mayoritaria			-			
Fideicomisos Financieros Públicos con Participación Estatal Mayoritaria			-			
<b>Total del Gasto</b>	<b>258,488.9</b>	<b>4,502.0</b>	<b>262,990.9</b>	<b>237,688.2</b>	<b>237,430.1</b>	<b>25,302.7</b>

Universidad Tecnológica de Nezahualc6yotl  
Estado Analítico del Ejercicio del Presupuesto de Egresos  
Clasificación Administrativa  
Del 1 de Enero al 31 de Diciembre de 2022  
(Miles de Pesos)

Concepto	Egresos					Subejercicio 6 = ( 3 - 4 )
	Aprobado	Ampliaciones/ (Reducciones)	Modificado	Devengado	Pagado	
	1	2	3 = ( 1 + 2 )	4	5	
210C030000 Universidad Tecnológica de Nezahualc6yotl	258,488.9	4,502.0	262,990.9	237,688.2	237,430.1	25,302.7
<b>Total del Gasto</b>	<b>258,488.9</b>	<b>4,502.0</b>	<b>262,990.9</b>	<b>237,688.2</b>	<b>237,430.1</b>	<b>25,302.7</b>

Universidad Tecnológica de Nezahualcóyotl  
Estado Analítico del Ejercicio del Presupuesto de Egresos  
Clasificación Administrativa  
Del 1 de Enero al 31 de Diciembre de 2022  
(Miles de Pesos)

Concepto	Egresos					Subejercicio
	Aprobado	Ampliaciones/ (Reducciones)	Modificado	Devengado	Pagado	
	1	2	3 = (1 + 2)	4	5	6 = (3 - 4)
Poder Ejecutivo	258,488.9	4,502.0	262,990.9	237,688.2	237,430.1	25,302.7
Poder Legislativo			-			-
Poder Judicial			-			-
Órganos Autónomos			-			-
<b>Total del Gasto</b>	<b>258,488.9</b>	<b>4,502.0</b>	<b>262,990.9</b>	<b>237,688.2</b>	<b>237,430.1</b>	<b>25,302.7</b>

Universidad Tecnológica de Nezahualcóyotl  
Estado Analítico del Ejercicio del Presupuesto de Egresos  
Clasificación Funcional (Finalidad y Función)  
Del 1 de Enero al 31 de Diciembre de 2022  
(Miles de Pesos)

Concepto	Egresos					Subejercicio	
	Aprobado	Ampliaciones/ (Reducciones)	Modificado	Devengado	Pagado		
	1	2	3 = (1 + 2)	4	5	6 = (3 - 4)	
<b>Gobierno</b>	<b>1,696.5</b>	<b>-</b>	<b>17.5</b>	<b>1,679.0</b>	<b>1,533.6</b>	<b>1,533.6</b>	<b>145.4</b>
Legislación	-	-	-	-	-	-	-
Justicia	-	-	-	-	-	-	-
Coordinación de la Política de Gobierno	1,696.5	-	17.5	1,679.0	1,533.6	1,533.6	145.4
Relaciones Exteriores	-	-	-	-	-	-	-
Asuntos Financieros y Hacendarios	-	-	-	-	-	-	-
Seguridad Nacional	-	-	-	-	-	-	-
Asuntos de Orden Público y de Seguridad Interior	-	-	-	-	-	-	-
Otros Servicios Generales	-	-	-	-	-	-	-
<b>Desarrollo Social</b>	<b>256,792.4</b>	<b>1,933.1</b>	<b>258,725.5</b>	<b>233,568.2</b>	<b>233,310.1</b>	<b>233,310.1</b>	<b>25,157.3</b>
Protección Ambiental	-	-	-	-	-	-	-
Vivienda y Servicios a la Comunidad	-	-	-	-	-	-	-
Salud	-	-	-	-	-	-	-
Recreación, Cultura y Otras Manifestaciones Sociales	-	-	-	-	-	-	-
Educación	256,792.4	1,933.1	258,725.5	233,568.2	233,310.1	233,310.1	25,157.3
Protección Social	-	-	-	-	-	-	-
Otros Asuntos Sociales	-	-	-	-	-	-	-
<b>Desarrollo Económico</b>	<b>-</b>	<b>-</b>	<b>-</b>	<b>-</b>	<b>-</b>	<b>-</b>	<b>-</b>
Asuntos Económicos, Comerciales y Laborales en General	-	-	-	-	-	-	-
Agropecuaria, Silvicultura, Pesca y Caza	-	-	-	-	-	-	-
Combustibles y Energía	-	-	-	-	-	-	-
Minería, Manufacturas y Construcción	-	-	-	-	-	-	-
Transporte	-	-	-	-	-	-	-
Comunicaciones	-	-	-	-	-	-	-
Turismo	-	-	-	-	-	-	-
Ciencia, Tecnología e Innovación	-	-	-	-	-	-	-
Otras Industrias y Otros Asuntos Económicos	-	-	-	-	-	-	-
<b>Otras no Clasificadas en Funciones Anteriores</b>	<b>-</b>	<b>2,586.4</b>	<b>2,586.4</b>	<b>2,586.4</b>	<b>2,586.4</b>	<b>2,586.4</b>	<b>-</b>
Transacciones de la Deuda Pública / Costo Financiero de la Deuda	-	-	-	-	-	-	-
Transferencias, Participaciones y Aportaciones entre Diferentes Niveles y Órdenes de Gobierno	-	-	-	-	-	-	-
Saneamiento del Sistema Financiero	-	-	-	-	-	-	-
Adeudos de Ejercicios Fiscales Anteriores	-	2,586.4	2,586.4	2,586.4	2,586.4	2,586.4	-
<b>Total del Gasto</b>	<b>258,488.9</b>	<b>4,502.0</b>	<b>262,990.9</b>	<b>237,688.2</b>	<b>237,430.1</b>	<b>237,430.1</b>	<b>25,302.7</b>

Universidad Tecnológica de Nezahualcóyotl  
 Endeudamiento Neto  
 Del 1 de Enero al 31 de Diciembre de 2022  
 (Miles de Pesos)

Identificación de Crédito o Instrumento	Contratación/Colocación	Amortización	Endeudamiento Neto
	A	B	C = A - B
Créditos Bancarios			
			-
			-
			-
			-
			-
			-
Total Créditos Bancarios	-	-	-
Otros Instrumentos de Deuda			
			-
			-
			-
			-
			-
Total Otros Instrumentos de Deuda	-	-	-
<b>TOTAL</b>	-	-	-

NO Aplica

Universidad Tecnológica de Nezahualcóyotl  
 Intereses de la Deuda  
 Del 1 de Enero al 31 de Diciembre de 2022  
 (Miles de Pesos)

Identificación de Crédito o Instrumento	Devengado	Pagado
Créditos Bancarios		
Total de Intereses de Créditos Bancarios	-	-
Otros Instrumentos de Deuda		
Total de Intereses de Otros Instrumentos de Deuda	-	-
<b>TOTAL</b>	-	-

NO Aplica

Universidad Tecnológica de Nezahualcóyotl  
EGRESOS POR CAPÍTULO  
(Miles de Pesos)

EGRESOS	PRESUPUESTO 2022				TOTAL AUTORIZADO	EJERCIDO	VARIACIÓN	
	AUTORIZADO	ASIGNADO	ASIGNACIONES Y/O AMPLIACIONES	REDUCCIONES Y/O DISMINUCIONES			IMPORTE	%
Servicios Personales	201,765.9	214,216.8	36,254.2	27,466.8	223,004.2	201,279.8	21,724.4	9.7
Materiales y Suministros	9,575.4	9,636.9	3,577.9	7,253.7	5,961.1	5,275.7	685.4	11.5
Servicios Generales	31,547.1	33,435.2	8,683.4	11,879.4	30,239.2	28,546.3	1,692.9	5.6
Transferencias, Asignaciones, Subsidios y Otras Ayudas	1,200.0	1,200.0			1,200.0		1,200.0	100.0
Deuda Pública			3,028.3	441.9	2,586.4	2,586.4		
<b>T O T A L</b>	<b>244,088.4</b>	<b>258,488.9</b>	<b>51,543.8</b>	<b>47,041.8</b>	<b>262,990.9</b>	<b>237,688.2</b>	<b>25,302.7</b>	<b>9.6</b>

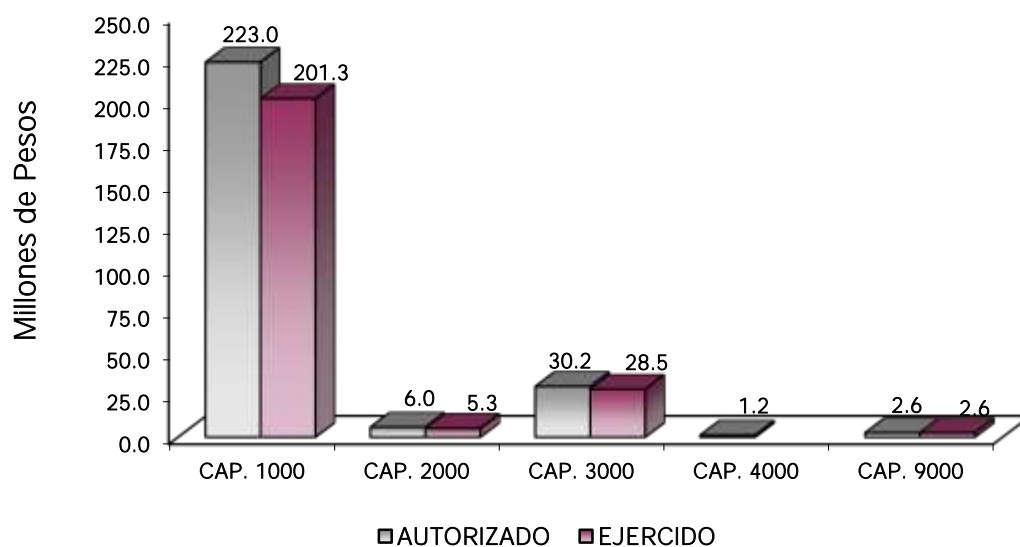

## NOTAS AL PRESUPUESTO DE EGRESOS

### EGRESOS

Se autorizó un presupuesto asignado de 258 millones 488.9 miles de pesos, posteriormente se dieron ampliaciones, cancelaciones y traspasos netos de más por 4 millones 502 mil pesos, obteniendo un presupuesto modificado autorizado de 262 millones 990.9 miles de pesos. De los cuales se ejercieron 237 millones 688.2 miles de pesos, obteniendo una variación de 25 millones 302.7 miles de pesos, equivalentes al 9.6 por ciento respecto al monto autorizado.

### SERVICIOS PERSONALES

Se obtuvo un presupuesto asignado por 214 millones 216.8 miles de pesos posteriormente se autorizaron ampliaciones y traspasos netos de más por 8 millones 787.4 miles de pesos, lo que determinó un presupuesto modificado de 223 millones 4.2 miles de pesos, de los cuales se ejercieron 201 millones 279.8 miles de pesos, obteniendo una variación por 21 millones 724.4 miles de pesos, lo que representó el 9.7 por ciento respecto al monto autorizado.

### MATERIALES Y SUMINISTROS

Se tuvo un presupuesto asignado por 9 millones 636.9 miles de pesos, posteriormente se autorizaron cancelaciones y traspasos netos de menos por 3 millones 675.8 miles de pesos, lo que determinó un presupuesto modificado de 5 millones 961.1 miles de pesos, de los cuales se ejercieron 5 millones 275.7 miles de pesos, obteniendo una variación por 685.4 miles de pesos, lo que representó el 11.5 por ciento respecto al monto autorizado.

### SERVICIOS GENERALES

Se tuvo un presupuesto asignado por 33 millones 435.2 miles de pesos, posteriormente se autorizaron ampliaciones, cancelaciones y traspasos netos de menos por 3 millones 196 mil pesos, lo que determinó un presupuesto modificado de 30 millones 239.2 miles de pesos, de los cuales se ejercieron 28 millones 546.3 miles de pesos, obteniendo una variación por 1 millón 692.9 miles de pesos, lo que representó el 5.6 por ciento respecto al monto autorizado.

### TRANSFERENCIAS, ASIGNACIONES, SUBSIDIOS Y OTRAS AYUDAS

Se autorizó una ampliación para el otorgamiento de apoyos a estudiantes con motivo de la contingencia sanitaria ocasionada por el virus denominado SARS-COV2 (COVID-19) por 1 millón 200 mil pesos, de los cuales no se ejercieron quedando el 100 por ciento del monto autorizado.

### DEUDA PÚBLICA

Se autorizaron ampliaciones para el pago de Pasivos Derivados de Erogaciones Devengadas y Pendientes de Pago de Ejercicios Anteriores por 2 millones 586.4 miles de pesos, de los cuales se ejercieron en su totalidad y representó el 100 por ciento del monto autorizado.

CUENTA PÚBLICA DEL GOBIERNO, ORGANISMOS AUXILIARES Y AUTÓNOMOS DEL ESTADO DE MÉXICO 2022

INFORMACIÓN PRESUPUESTAL

Universidad Tecnológica de Nezahualcóyotl  
EGRESOS POR OBJETO DEL GASTO  
(Miles de Pesos)

CAPÍTULO Y OBJETO DEL GASTO	PRESUPUESTO 2022				TOTAL AUTORIZADO	EJERCIDO	VARIACIÓN
	AUTORIZADO	ASIGNADO	ASIGNACIONES Y/O AMPLIACIONES	REDUCCIONES Y/O DISMINUCIONES			
<b>SERVICIOS PERSONALES</b>	<b>201,765.9</b>	<b>214,216.8</b>	<b>36,254.2</b>	<b>27,466.8</b>	<b>223,004.2</b>	<b>201,279.8</b>	<b>21,724.4</b>
Sueldo Base	109,292.5	117,408.7	7,189.0	12,829.5	111,768.2	101,309.6	10,458.6
Prima por Años de Servicio	2,809.7	3,174.2	2,396.8	195.7	5,375.3	4,371.0	1,004.3
Prima de Antigüedad	382.6	479.5	589.0	228.4	840.1	724.1	116.0
Prima Vacacional	7,420.8	7,420.8	561.7	408.4	7,574.1	6,928.3	645.8
Aguinaldo	16,265.9	16,265.9	3,541.7	2,191.7	17,615.9	16,932.1	683.8
Vacaciones no Disfrutadas por Finitiquito	12.9	12.9		12.9			
Gratificación	316.7	338.4	2,982.2	228.3	3,092.3	3,064.4	27.9
Gratificación por Convenio	6,068.4	6,489.4	235.3	263.8	6,460.9	5,669.9	791.0
Aportaciones de Servicio de Salud	14,680.7	15,616.6		1,825.2	13,791.4	11,668.4	2,123.0
Aportaciones al Sistema Solidario de Reparto	11,301.1	11,995.5	81.3	1,670.9	10,405.9	8,657.9	1,748.0
Aportaciones del Sistema de Capitalización Individual	1,641.9	1,738.3		360.2	1,378.1	1,226.1	152.0
Aportaciones para Financiar los Gastos Generales de Administración del ISSEMyM	1,381.7	1,463.5	.4	309.4	1,154.5	1,021.0	133.5
Aportaciones para Riesgo de Trabajo	1,981.7	2,381.8	6,041.9	3,028.1	5,395.6	4,988.3	407.3
Seguros y Fianzas	1,426.4	1,426.4	33.6		1,460.0	1,460.0	
Cuotas para Fondo de Retiro	1,758.0	1,758.0		804.8	953.2		953.2
Seguro de Separación Individualizado	1,285.7	1,416.7	699.2	50.0	2,065.9	1,809.8	256.1
Liquidaciones por Indemnizaciones, por Sueldos y Salarios Caidos	1,187.9	1,187.9	21.2	1,026.4	182.7	21.0	161.7
Días Cívicos y Económicos	1,048.9	1,048.9	254.8		1,303.7	1,007.4	296.3
Otros Gastos Derivados de Convenio	6,510.0	6,770.8	4,298.0	1,246.4	9,822.4	9,360.7	461.7
Elaboración de tesis	2.9	4.8	31.2		36.0	34.0	2.0
Váticos	152.0	157.1		80.4	76.7	61.2	15.5
Despensa	7,052.6	7,875.8	3,563.8	123.8	11,315.8	10,040.0	1,275.8
Reconocimiento a Servidores Públicos			237.2		237.2	237.2	
Estímulos por Puntualidad y Asistencia	7,784.9	7,784.9	3,495.9	582.5	10,698.3	10,687.4	10.9
<b>MATERIALES Y SUMINISTROS</b>	<b>9,575.4</b>	<b>9,636.9</b>	<b>3,577.9</b>	<b>7,263.7</b>	<b>5,961.1</b>	<b>5,275.7</b>	<b>685.4</b>
Materiales y Útiles de Oficina	1,194.2	1,194.2	993.0	811.9	1,375.3	1,375.3	
Enseres de Oficina	69.2	69.4	10.5	66.2	13.7		2
Material y Útiles de Imprenta y Reproducción	111.9	111.9	178.7	124.2	166.4	166.4	
Material de Foto, Cine y Grabación			60.4		60.4	30.2	30.2
Materiales y Útiles para el Procesamiento en Equipos y Bienes Informáticos	5,273.1	5,273.1		3,743.9	1,529.2	938.0	591.2
Material y Enseres de Limpieza			143.0		143.0	143.0	
Material Didáctico	49.7	49.7		49.7			
Material para Identificación y Registro	159.5	159.5	103.1	159.5	103.1	103.1	
Productos Alimenticios para Personas	71.6	73.2	83.2	71.6	84.8	83.1	1.7
Madera y productos de madera			.2		.2	.2	
Material Eléctrico y Electrónico	291.9	315.8	154.7	148.4	322.1	298.3	23.8
Artículos metálicos para la construcción		.4	1.2		1.6	1.1	.5
Materiales Complementarios	681.1	681.1	76.0	629.4	127.7	127.7	
Material de Señalización	5.5	5.5	109.3	5.5	109.3	109.3	
Árboles y Plantas de Ornato	2.0	2.0	1.1	2.0	1.1	1.1	
Materiales de Construcción	59.2	60.3	219.0	45.5	233.8	232.7	1.1
Estructuras y Manufacturas para Todo Tipo de Construcción	57.7	86.9	101.9	50.9	137.9	108.7	29.2
Sustancias Químicas	104.5	104.5	193.7	104.5	193.7	193.7	
Plaguicidas, abonos y fertilizantes	37.5	37.5	138.5	37.5	138.5	138.5	
Medicinas y Productos Farmacéuticos	4.8	7.7	6.7	4.8	9.6	6.7	2.9
Materiales, Accesorios y Suministros Médicos	65.6	65.6	1.5	65.6	1.5	1.5	
Materiales, Accesorios y Suministros de Laboratorio	74.0	74.0	322.0	43.0	353.0	350.6	2.4
Combustibles, Lubricantes y Aditivos	805.8	805.8	412.8	647.3	571.3	571.3	
Vestuario y Uniformes	12.0	12.0		12.0			
Prendas de Seguridad y Protección Personal	146.6	146.6		141.5	5.1	5.1	
Artículos Deportivos			49.4		49.4	49.4	
Biancos y Otros Productos Textiles			.3		.3	.3	
Refacciones, Accesorios y Herramientas	18.7	19.1	186.5	17.3	188.3	187.9	.4
Refacciones y Accesorios Menores de Edificios	18.1	19.4	1.9	16.2	5.1	3.8	1.3
Refacciones y Accesorios Menores de mobiliario y equipo de administración, educación			5.0		5.0	4.9	.1
Refacciones y Accesorios para Equipo de Computo	131.9	132.4	22.3	129.5	25.2	24.8	.4
Refacciones y Accesorios Menores para Equipo de Transporte	14.2	14.2	2.0	10.7	5.5	5.5	
Artículos para la Extinción de Incendios	65.2	65.2		65.2			
Otros Enseres	49.9	49.9		49.9			
<b>SERVICIOS GENERALES</b>	<b>31,547.1</b>	<b>33,435.2</b>	<b>8,683.4</b>	<b>11,879.4</b>	<b>30,239.2</b>	<b>28,546.3</b>	<b>1,692.9</b>
Servicio de Energía Eléctrica	2,384.8	2,614.1	1,413.6	688.5	3,339.2	3,110.0	229.2
Servicio de Telefonía Convencional	190.5	202.9	67.3	92.6	177.6	164.8	12.8

UTN

CAPÍTULO Y OBJETO DEL GASTO	AUTORIZADO	ASIGNADO	PRESUPUESTO 2022		TOTAL AUTORIZADO	EJERCIDO	VARIACIÓN
			ASIGNACIONES Y/O AMPLIACIONES	REDUCCIONES Y/O DISMINUCIONES			
Servicios de conducción de señales analógicas y y digitales			92.8		92.8	92.8	
Servicios de Acceso a Internet	7,310.2	7,348.7		6,888.7	460.0	448.3	11.7
Arrendamiento de equipo y bienes informáticos	384.8	384.8		384.8			
Arrendamiento de Activos Intangibles	345.3	345.3	279.3	315.0	309.6	309.5	.1
Asesorías Asociadas a Convenios o Acuerdos	776.9	776.9	408.9	107.6	1,078.2	1,039.3	38.9
Servicios Informáticos	11.7	11.7	7.3	5.9	13.1	13.1	
Capacitación	635.3	635.3	.2	627.2	8.3	8.3	
Servicios de Apoyo Administrativo y Fotocopiado	415.7	447.0	30.0	138.9	338.1	301.0	37.1
Impresiones de Documentos Oficiales para la Prestación de Servicios Públicos, Identif	53.5	54.6	192.3	33.4	213.5	212.4	1.1
Servicios de Impresión de Documentos Oficiales			31.1		31.1	31.1	
Servicios de Vigilancia	4,721.9	5,202.3	1,846.2	232.7	6,815.8	6,365.7	450.1
Servicios Profesionales	62.3	62.3	832.4	82.4	812.3	812.3	
Servicios Bancarios y Financieros	735.0	789.8	52.2	301.7	540.3	483.7	56.6
Seguros y Fianzas	399.1	399.1		385.4	13.7	13.7	
Fletes y Maniobras			19.1		19.1	19.1	
Reparación y Mantenimiento de Inmuebles	627.5	627.5	15.0	517.1	125.4	125.4	
Reparación, Mantenimiento e Instalación de Mobiliario y Equipo de Oficina	16.9	16.9	18.2	16.9	18.2	18.2	
Reparación, Instalación y Mantenimiento de Bienes Informáticos Microfilmación y Tecno	19.8	19.8	143.3	19.8	143.3	143.3	
Reparación, Instalación y Mantenimiento de Equipo Médico y de Laboratorio			257.4		257.4	257.4	
Reparación y Mantenimiento de Vehículos Terrestres, Aéreos y Lacustres	65.7	65.8	117.9	63.9	119.8	119.7	.1
Reparación, Instalación y Mantenimiento de Máquinaria, Equipo Instrumental y Diverso:	184.6	185.0	4.6	104.2	85.4	85.0	.4
Servicios de Lavandería, Limpieza e Higiene	6,121.9	6,664.8	1,090.0	263.8	7,491.0	7,131.2	359.8
Servicios de Fumigación	112.6	141.4	162.2	71.3	232.3	203.5	28.8
Gastos de Publicidad y Propaganda			41.0		41.0	41.0	
Publicaciones Oficiales y de Información en General para Difusión	9.0	46.3	79.1	9.0	116.4	41.9	74.5
Servicios de Fotografía			72.0		72.0	72.0	
Transportación Aérea			2.4		2.4	2.4	
Gastos de Traslado por Via Terrestre	9.8	10.3	5.7	9.5	6.5	6.0	.5
Gastos de alimentación en territorio nacional	29.0	29.0	6.1	29.0	6.1	6.1	
Gastos de hospedaje en territorio nacional			8.7		8.7	8.7	
Otros Servicios de Traslado y Hospedaje	103.5	103.5		103.5			
Gastos de Ceremonias Oficiales y de Orden Social			179.0	13.8	165.2	165.2	
Espectáculos Cívicos y Culturales			23.5	23.5			
Otros Impuestos y Derechos	30.2	30.2	12.7	9.3	33.6	33.6	
Penas multas accesorios y actualizaciones			177.3		177.3	150.5	26.8
Impuesto sobre Erogaciones por Remuneraciones al Trabajo Personal	4,294.1	4,604.3	115.4		4,719.7	4,409.5	310.2
Cuotas y suscripciones	43.6	43.6	52.6	28.4	67.8	67.8	
Gastos de Servicios Menores	355.6	370.7	97.3	257.8	210.2	195.3	14.9
Subcontratación de Servicios con Terceros	1,096.3	1,201.3	729.3	53.8	1,876.8	1,837.5	39.3
<b>TRANSFERENCIAS,ASIGNACIONES, SUBSIDIOS Y OTRAS AYUDAS</b>	<b>1,200.0</b>	<b>1,200.0</b>			<b>1,200.0</b>		<b>1,200.0</b>
Subsidios para capacitación y becas	1,200.0	1,200.0			1,200.0		1,200.0
<b>DEUDA PÚBLICA</b>			<b>3,028.3</b>	<b>441.9</b>	<b>2,586.4</b>	<b>2,586.4</b>	
Por el Ejercicio Inmediato Anterior			2,285.2	381.5	1,903.7	1,903.7	
Por Ejercicios Anteriores			743.1	60.4	682.7	682.7	
<b>T O T A L</b>	<b>244,088.4</b>	<b>258,488.9</b>	<b>51,543.8</b>	<b>47,041.8</b>	<b>262,990.9</b>	<b>237,688.2</b>	<b>25,302.7</b>





# INFORMACIÓN PROGRAMÁTICA



Universidad Tecnológica de Nezahualcóyotl  
Gasto por Categoría Programática  
Del 1 de Enero al 31 de Diciembre de 2022  
(Miles de Pesos)

Concepto	Egresos					Subejercicio 6=(3 - 4)
	Aprobado	Ampliaciones/ (Reducciones)	Modificado	Devengado	Pagado	
	1	2	3=(1 + 2)	4	5	
<b>Programas</b>	<b>258,488.9</b>	<b>1,915.6</b>	<b>260,404.5</b>	<b>235,101.8</b>	<b>234,843.7</b>	<b>25,302.7</b>
<b>Subsidios: Sector Social y Privado o Entidades Federativas y Municipios</b>	-	-	-	-	-	-
Sujetos a Reglas de Operación			-			-
Otros Subsidios			-			-
<b>Desempeño de las Funciones</b>	<b>258,488.9</b>	<b>1,915.6</b>	<b>260,404.5</b>	<b>235,101.8</b>	<b>234,843.7</b>	<b>25,302.7</b>
Prestación de Servicios Públicos	258,488.9	1,915.6	260,404.5	235,101.8	234,843.7	25,302.7
Provisión de Bienes Públicos			-			-
Planeación, Seguimiento y Evaluación de Políticas Públicas			-			-
Promoción y Fomento			-			-
Regulación y Supervisión			-			-
Funciones de las Fuerzas Armadas (Únicamente Gobierno Federal)			-			-
Específicos			-			-
Proyectos de Inversión			-			-
<b>Administrativos y de Apoyo</b>	-	-	-	-	-	-
Apoyo al Proceso Presupuestario y para Mejorar la Eficiencia Institucional			-			-
Apoyo a la Función Pública y al Mejoramiento de la Gestión			-			-
Operaciones Ajenas			-			-
<b>Compromisos</b>	-	-	-	-	-	-
Obligaciones de Cumplimiento de Resolución Jurisdiccional			-			-
Desastres Naturales			-			-
<b>Obligaciones</b>	-	-	-	-	-	-
Pensiones y Jubilaciones			-			-
Aportaciones a la Seguridad Social			-			-
Aportaciones a Fondos de Estabilización			-			-
Aportaciones a Fondos de Inversión y Reestructura de Pensiones			-			-
<b>Programa de Gasto Federalizado (Gobierno Federal)</b>	-	-	-	-	-	-
Gasto Federalizado			-			-
<b>Participaciones a Entidades Federativas y Municipios</b>			-			-
<b>Costo Financiero, Deuda o Apoyos a Deudores y Ahorradores de la Banca</b>			-			-
<b>Adeudos de Ejercicios Fiscales Anteriores</b>	-	<b>2,586.4</b>	<b>2,586.4</b>	<b>2,586.4</b>	<b>2,586.4</b>	-
<b>Total del Gasto</b>	<b>258,488.9</b>	<b>4,502.0</b>	<b>262,990.9</b>	<b>237,688.2</b>	<b>237,430.1</b>	<b>25,302.7</b>

El Plan de Desarrollo del Estado de México 2017-2023, es un instrumento prospectivo con una visión hacia 2030. En él se concentran las bases para la elaboración de los programas sectoriales, especiales y regionales que delinearán de manera más puntual y detallada los pasos para el cumplimiento de los objetivos establecidos, así como los planes específicos de inversión que permitirán realizar la proyección de los recursos financieros. Este esfuerzo colectivo plasma los retos y desafíos de la agenda gubernamental con un profundo sentido de responsabilidad y con el compromiso de lograr un desarrollo democrático.

## SOCIAL

Programas de nueva generación para disminuir la desigualdad. El Gobierno del Estado de México considera prioritario desarrollar y conservar familias fuertes, promover el empleo y proteger el ingreso, particularmente el de las mujeres. En correspondencia con la Agenda 2030, el logro de estos propósitos influirá directa e indirectamente el cumplimiento de las metas globales que contribuirán a disminuir la pobreza y el hambre; procurarán el acceso a una vivienda y a servicios básicos adecuados; reducirán las desigualdades y la discriminación; promoverán una educación inclusiva, equitativa y de calidad, así como una vida sana y en general el bienestar. Diagnóstico: Pobreza y Hambre en el Estado de México.

## GOBIERNO CAPAZ Y RESPONSABLE

El reto de los gobiernos actuales versa sobre la eficacia en solucionar los problemas endémicos que aquejan a las sociedades modernas y uno de los mayores retos es hacerlo con apego al Estado de Derecho, ya que éste aporta las normas y los valores fundamentales que rigen la convivencia social, así como los derechos y obligaciones de los actores sociales y políticos.

Universidad Tecnológica de Nezahualcóyotl									
EGRESOS POR PILAR Y/O EJE TRANSVERSAL									
(Miles de Pesos)									
PILAR Y/O EJE TRANSVERSAL	AUTORIZADO	P R E S U P U E S T O 2 0 2 2				TOTAL AUTORIZADO	EJERCIDO	VARIACIÓN	
		ASIGNADO	ASIGNACIONES Y/O AMPLIACIONES	REDUCCIONES Y/O DISMINUCIONES	IMPORTE			%	
Social	242,537.3	256,792.4	48,378.0	46,444.9	258,725.5	233,568.2	25,157.3	9.7	
Gobierno Capaz y Responsable	1,551.1	1,696.5	3,165.8	596.9	4,265.4	4,120.0	145.4	3.4	
<b>T O T A L</b>	<b>244,088.4</b>	<b>258,488.9</b>	<b>51,543.8</b>	<b>47,041.8</b>	<b>262,990.9</b>	<b>237,688.2</b>	<b>25,302.7</b>	<b>9.6</b>	

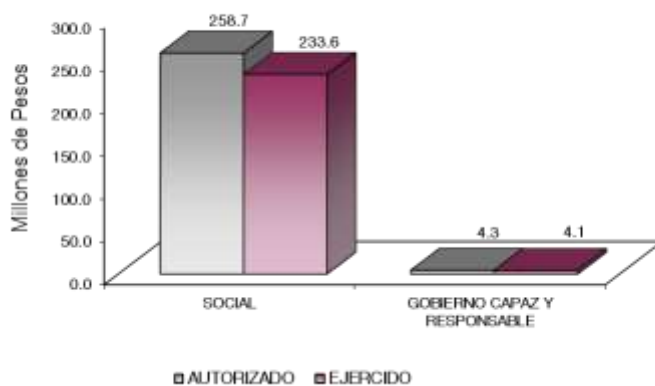

## FINALIDAD

## SOCIAL

## DESARROLLO SOCIAL

En esta finalidad se avanzará en la provisión de servicios a la población en materia de Protección Social, Educación, Salud, Vivienda y Servicios a la Comunidad, con lo que se apoyará fundamentalmente la consecución de las Metas Nacionales México Incluyente y México con Educación de Calidad.

El programa que desarrolló la Universidad Tecnológica de Nezahualcóyotl buscó cumplir los siguientes objetivos:

- Ampliar la cobertura de los servicios educativos, especialmente en los niveles medio superior y superior bajo criterios de flexibilidad y pertinencia.
- Fortalecer la vinculación entre la educación media superior y superior en sus diversas modalidades, con las necesidades sociales y del aparato productivo de la Entidad.

Universidad Tecnológica de Nezahualcóyotl									
EGRESOS POR PROGRAMA									
(Miles de Pesos)									
PROGRAMA	AUTORIZADO	ASIGNADO	PRESUPUESTO 2022		TOTAL AUTORIZADO	EJERCIDO	VARIACIÓN		
			ASIGNACIONES Y/O AMPLIACIONES	REDUCCIONES Y/O DISMINUCIONES			IMPORTE	%	
Desarrollo de la Función Pública y Ética en el Servicio Público	1,551.1	1,696.5	137.5	155.0	1,679.0	1,533.6	145.4	8.7	
Educación Superior	226,002.7	239,459.4	47,068.6	44,947.6	241,580.4	217,606.9	23,973.5	9.9	
Gestión de las Políticas Educativas	7,123.0	7,417.9	701.7	786.7	7,332.9	6,651.6	681.3	9.3	
Modernización de la Educación	9,411.6	9,915.1	607.7	710.6	9,812.2	9,309.7	502.5	5.1	
Previsiones para el Pago de Adeudos de Ejercicios Fiscales Anteriores			3,028.3	441.9	2,586.4	2,586.4			
<b>TOTAL</b>	<b>244,088.4</b>	<b>258,488.9</b>	<b>51,543.8</b>	<b>47,041.8</b>	<b>262,990.9</b>	<b>237,688.2</b>	<b>25,302.7</b>	<b>9.6</b>	

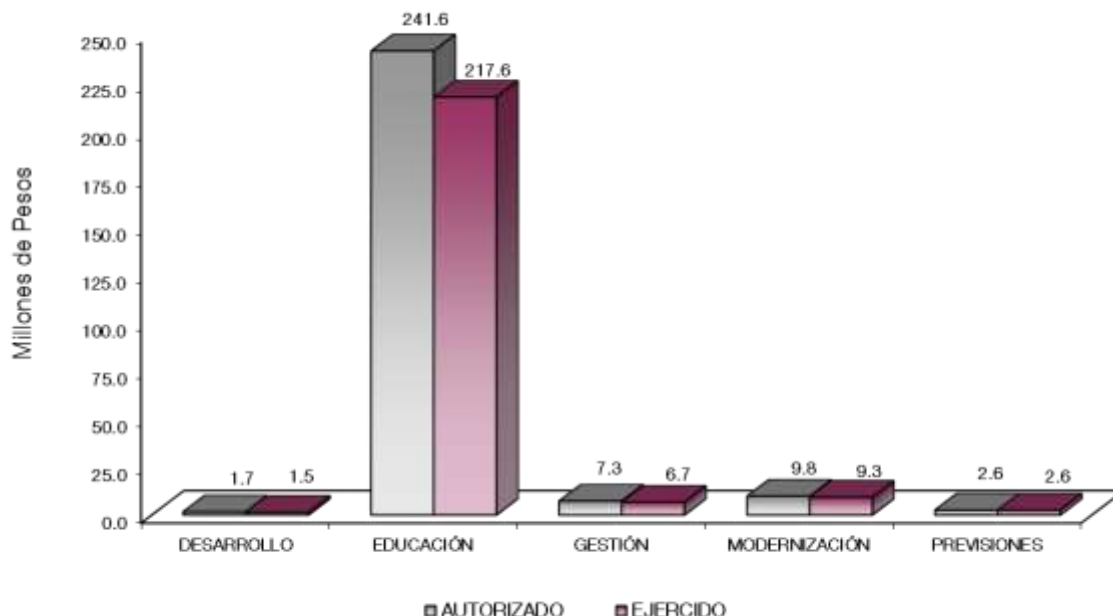

## AVANCE OPERATIVO-PROGRAMÁTICO Y PRESUPUESTAL

A sus 32 años de actividades académicas y administrativas la Universidad Tecnológica de Nezahualcóyotl ha podido cumplir con la Misión de esta Casa de Estudios que es la de: “Ser una Institución que ofrece servicios de educación superior de calidad, genera capital humano competente, propicia la concordancia entre la ciencia, la tecnología y las necesidades de los sectores: privado, público y social; así como la mejora continua que produzca innovación. De esta forma contribuir al desarrollo del Estado y del país”, esto a fin de ser congruente con la visión del Plan de Desarrollo del Estado de México 2017-2023, en donde el logro primordial es ser un “México con Educación de Calidad que abra las puertas de la superación y el éxito a los jóvenes para lo cual se deberá fomentar los valores intelectuales, elevando la calidad de la enseñanza, además de promover la ciencia, la tecnología y la innovación, siempre dentro del marco de la Educación de Calidad sustentado en los ODS (Objetivos de Desarrollo Sustentable) de la ONU”.

Entre los retos que se ha propuesto alcanzar la Universidad Tecnológica de Nezahualcóyotl, se encuentran: Alcanzar la integración y la certificación de la Norma ISO 9001-2015 y la Norma ISO 14001:2015 en materia ambiental, así como mantener la certificación bajo la Norma NMX-R-025 Igualdad Laboral y No Discriminación; Incrementar el número de profesores con perfil PROMEP; Lograr la acreditación nacional en el 100 por ciento de los programas educativos que imparte esta Casa de Estudios; Equipar en su totalidad los edificios de docencia; Diversificar la oferta educativa; Mejorar la calidad educativa mediante la modernización de los laboratorios y talleres de la institución; Disminuir el índice de reprobación y de deserción estudiantil; Incrementar la eficiencia terminal y la titulación, entre otros.

## GOBIERNO CAPAZ Y RESPONSABLE

### COORDINACIÓN POLÍTICA DE GOBIERNO

#### 01 03 04 01 DESARROLLO DE LA FUNCIÓN PÚBLICA Y ÉTICA EN EL SERVICIO PÚBLICO

##### 01 03 04 01 01 01 FISCALIZACIÓN, CONTROL Y EVALUACIÓN INTERNA DE LA GESTIÓN PÚBLICA.

**Realizar Evaluaciones para Determinar el Grado de Eficacia y Eficiencia en los Procesos, Así Como en el Desempeño Institucional de las Dependencias y Organismos Auxiliares del Ejecutivo Estatal.** A este respecto, se debe garantizar el cumplimiento de los objetivos planteados en el programa de trabajo del Órgano Interno de Control de esta Casa de Estudios utilizando los menores recursos posibles, por lo que así se cumpliría con los elementos determinados que son la eficacia y la eficiencia. De tal manera que para este rubro se programó una evaluación en el año 2022 cumpliendo al 100 por ciento en el acumulado anual con respecto a la meta programada.

**Realizar Auditorías, con el Propósito de Verificar el Cumplimiento del Marco Normativo Que Regula el Funcionamiento de las Dependencias y Organismos Auxiliares del Ejecutivo Estatal y los Ayuntamientos.** A fin de dar cumplimiento a los programas de austeridad y la correcta aplicación de recursos públicos asignados a centros de trabajo activos del Organismo, todo ello como parte del cumplimiento de resultados encomendados por el gobierno del Estado de México, se programaron un total de 7 auditorías en diferentes unidades administrativas de esta Casa de Estudios, cumpliendo con el 100 por ciento con respecto a la programada.

**Realizar Inspecciones a Rubros Específicos en las Dependencias, Organismos Auxiliares del Ejecutivo Estatal y en su Caso Ayuntamientos, con el Propósito de Constatar el Cumplimiento del Marco Normativo que lo Regula.** A fin de verificar el cumplimiento de las metas y objetivos de cada una de las unidades administrativas de esta Universidad, así como las funciones definidas en el Manual General de Organización vigente a la fecha, se realizan inspecciones a lo largo del período correspondiente, según calendario de trabajo. Por lo que, en relación a las inspecciones, se programaron un total de 68, de las cuales se realizaron 70, alcanzando el 102.9 por ciento en el acumulado anual con respecto a la meta programada.

**Participar en Testificaciones, con el Propósito de Asegurarse que los Actos Administrativos se Realicen Conforme a la Normatividad Vigente.** Toda vez que esta meta en su cumplimiento está supeditado a situaciones que no pueden ser programadas y aunado a esto la variación se debe a que en los dos últimos trimestres de 2022 que se reportaron no se notificó al Órgano Interno de Control la participación en testificación alguna, dando como resultado la realización de 4 testificaciones de un total de 5 programadas, dando cumplimiento en un 80 por ciento en el periodo, con respecto a la programación anual.

**Participación del Órgano Interno de Control en Reuniones que por Mandato Legal o Disposición Administrativa así lo Requiera.** Se participó en 28 reuniones, como fueron sesiones del Comité de Adquisiciones y Servicios, reuniones del Comité de Transparencia y del Comité de Mejora Regulatoria, por lo que se alcanzaron un total de 28 reuniones, alcanzando el 100 por ciento, con respecto a la programación anual.

**Acompañamiento en la Atención de Auditorías Practicadas por los Entes Fiscalizadores Externos.** A fin de complementar la función del Órgano Interno de Control, los entes fiscalizadores externos apoyan en gran medida a frenar las malas prácticas de servidores públicos en los ámbitos administrativo y académico. En este sentido, se programó una acción cumpliendo al 100 por ciento con respecto a lo programado.

**Atender Acciones Derivadas de la Fiscalización Realizada por Entes Fiscalizadores Externos.** En este sentido, se realizaron 2 fiscalizaciones a la Universidad Tecnológica de Nezahualcóyotl, la primera por parte de la Auditoría Superior de Fiscalización (ASF) y la segunda por el Organismo Superior de Fiscalización del Estado

de México (OSFEM), en donde llevó a cabo una auditoria del desempeño. Para esta meta se programaron 2 acciones y se realizaron 2, cumpliendo con el 100 por ciento con respecto a lo programado.

**Atención a Observaciones y Acciones de Mejora Determinadas con Motivo de los Actos de Fiscalización Realizados por la Dirección General u Órgano Interno de Control.** A fin de dar atención en tiempo y forma a las observaciones realizadas por la Dirección General u Órgano Interno de Control, así como de las observaciones determinadas por la Auditoría Superior de Fiscalización y del Órgano Superior de Fiscalización del Estado de México, se programaron 3 acciones a cumplir en el período correspondiente, cumpliendo con el 100 por ciento con respecto a lo programado.

## SOCIAL

### EDUCACIÓN

#### 02 05 03 01 EDUCACIÓN SUPERIOR

##### 02 05 03 01 01 01 EDUCACIÓN SUPERIOR TECNOLÓGICA

**Fomentar que los Estudiantes Egresen de sus Estudios de Tipo Superior en el Ciclo Escolar.** Uno de los indicadores de competitividad académica del Subsistema de Universidades Tecnológicas es el de eficiencia terminal. En este sentido, a la fecha del año 2022, han egresado 89 generaciones. La meta anual fue de 2 mil 100 egresados en las catorce carreras de esta Casa de Estudios, por lo que al mes de diciembre del 2022 egresaron un total de 1 mil 596 alumnos, lo que representó el 76 por ciento de cumplimiento con respecto a la meta programada.

**Atender a la Matrícula de Educación Superior para Contribuir en la Disminución de las Divergencias entre la Oferta y la Demanda Educativa.** Para el ciclo escolar 2021-2022 en el cuatrimestre enero - abril se obtuvo una matrícula total de 4 mil 788 alumnos, conformada por un total de 130 grupos, donde existen tres cuatrimestres durante el período que se reporta. La meta programada de 5 mil 300 alumnos se alcanzó el 90.3 por ciento con respecto a lo programado.

**Atender a los Estudiantes de Nuevo Ingreso de Educación Superior para Contribuir en la Disminución de las Divergencias entre la Oferta y la Demanda Educativa.** La Universidad durante el presente período ha realizado tres procesos de inscripción, con lo cual ha mantenido en forma consistente su matrícula. En cuanto a la procedencia de la demanda estudiantil, se observó que el 80 por ciento proviene del Estado de México; de éstos, el 60 por ciento corresponde al municipio de Nezahualcóyotl y el 40 por ciento a los municipios colindantes; el 20 por ciento restante corresponde al Distrito Federal.

Durante el 2022, a través de tres convocatorias e igual número de procesos de selección, ingresaron a la Universidad 2 mil 798 nuevos alumnos en nueve programas educativos de Técnico Superior Universitario y ocho carreras a nivel Licenciatura. Siendo la meta anual para este período de 2 mil 600 alumnos para atención a alumnos de nuevo ingreso, misma que se cumplió en 107.6 por ciento en el acumulado anual.

**Realizar Acciones de Formación Integral, para Desarrollar Capacidades, Valores y Habilidades Profesionales.** Como parte de la formación integral de los estudiantes de esta Casa de Estudios se realizan actividades culturales, deportivas y cívicas a fin de que sean alumnos más sanos, competentes, competitivos y con una sólida identidad estatal y nacional, con un amplio potencial de trabajo en equipo que se refleje en un mayor desarrollo social y humano, en una integración que apoye para sus actividades académicas. Por lo que en este rubro se programaron 60 acciones culturales, deportivas cívicas, de un total de 60 acciones realizadas, alcanzando el 100 por ciento en el acumulado con respecto a la meta programada.

**Realizar Acciones para Fomentar una Cultura Emprendedora.** A fin de incrementar la creatividad e innovación entre el alumnado de esta Casa de Estudios, y como parte importante del modelo de las



universidades tecnológicas en el transcurso de los cuatrimestres del programa de estudios, se realizan diferentes acciones como talleres, conferencias, cursos en línea, entre otros, que tienen el objetivo para complementar la educación profesional del alumnado. En este sentido, se alcanzaron un total de 32 acciones con respecto a lo programado que fue de 40 acciones, logrando cumplir con el 80 por ciento de acciones realizadas por el área académica de esta Casa de Estudios, esta variación en el cumplimiento de la meta se debe a la cancelación de talleres, cursos y conferencias programadas en el periodo correspondiente de julio a septiembre del año 2022.

**Acreditar Programas Educativos en Educación Superior para Mejorar la Calidad.** Con la finalidad de garantizar que el proceso de enseñanza-aprendizaje impartido en las aulas de la Universidad Tecnológica de Nezahualcóyotl, sea de excelencia y calidad a fin de que el alumno obtenga las cualidades para la aplicación del conocimiento en el sector productivo tanto público como privado, la acreditación de los programas educativos forma parte medular en todo este proceso. Por lo que, durante el periodo que se reporta se establecieron un total de 11 programas educativos para su acreditación o reacreditación, con la finalidad de acreditar la totalidad de los programas educativos del nivel de técnico superior universitario, cumpliendo en un 100 por ciento con respecto a lo programado.

**Fomentar que los Egresados se Titulen.** El proceso de titulación representa la fase final del tránsito de los estudiantes dentro de esta Universidad, razón por la cual se le considera como la parte más importante del proceso académico del alumno, a fin de que aplique los conocimientos adquiridos dentro de las aulas y sea un profesionista de excelencia. En este sentido, se llevó a cabo un incremento en la entrega de títulos profesionales a los egresados de esta Casa de Estudios llegando a un total de 1 mil 135 títulos entregados, por lo que se alcanzó el 100 por ciento con respecto a lo programado.

**Lograr Certificaciones en Educación Superior para Mejorar la Calidad.** Con el fin de asegurar la calidad educativa y la excelencia académica de esta Casa de Estudios se integró la Norma ISO 9001:2015 y la Norma ISO 14001:2015 en materia ambiental en un solo Sistema de Gestión Integral de Calidad (SGC), así como continuar manteniendo la certificación en la Norma NMX-R-025 Igualdad Laboral y No Discriminación. Además, también se cuenta actualmente, con la certificación en la Norma 035-STPS-2018 Factores de Riesgo Psicosocial en el Trabajo - Identificación, Análisis y Prevención. Por lo que, se programó alcanzar 3 certificados en el periodo correspondiente lográndose cumplir el 100 por ciento la meta con respecto a lo programado.

**Impulsar la Capacitación o Actualización del Personal Docente para Mejorar la Formación Académica.** En el marco del modelo educativo de la Universidad Tecnológica de Nezahualcóyotl, la capacitación al personal docente reviste primordial importancia para la actualización, especialización y adquisición de conocimientos, que redunden finalmente en la calidad de los conocimientos adquiridos por el educando. En este sentido la plantilla total de la Universidad ascendió a 456 personas, de las que 308 son plazas docentes, 43 de mandos medios y superiores y 105 de apoyo administrativo. Al mes de diciembre se capacitó un total de 200 personas, que representó el 100 por ciento de cumplimiento con respecto a la meta programada, en donde cabe hacer mención que se impartieron cursos de actualización a docentes en el rubro de Microsoft Teams para la impartición de clases en línea y manera presencial.

**Evaluar al Personal Docente con la Finalidad de Encontrar Áreas de Oportunidad Para Mejorar su Desempeño.** La evaluación del personal docente en esta Casa de Estudios representa una parte fundamental del proceso educativo y del Modelo Educativo de las Universidades Tecnológicas, porque permite conocer el nivel deseable de competencias y además el despliegue de sus capacidades pedagógicas y su habilidad para interactuar con el alumnado, directivos, compañeros de trabajo y padres de familia. En síntesis, tiene el objetivo de conocer sus áreas de oportunidad, sus fortalezas, a fin de que se tomen las acciones correspondientes para su posterior capacitación y desarrollo de sus habilidades. En este sentido, se realizan diferentes evaluaciones a lo largo del proceso de enseñanza – aprendizaje, programando la evaluación a 308 docentes, realizando el 100 por ciento con respecto a lo establecido.

**Impulsar la Capacitación del Personal Directivo y Administrativo para el Fortalecimiento Institucional.** La meta programada fue capacitar a 144 administrativos tanto de personal directivo como administrativo o apoyo secretarial capacitados, lo que al final del período correspondiente se alcanzó la meta establecida, por lo que se solicitó una adecuación programática a la Dirección de Información, Planeación, Programación y Evaluación, lo que al cuarto trimestre se dio cumplimiento al 100 por ciento en el acumulado anual con respecto a la meta programada. Cabe hacer mención, que los cursos impartidos al personal administrativo, así como a mandos medios y superiores, fueron los correspondientes a Protección Civil y Primeros Auxiliares y al Sistema de Gestión de la Calidad.

**Desarrollar Proyectos de Investigación para Atender las Necesidades de Desarrollo Tecnológico, Económico y Social.** De acuerdo con lo establecido en las Normas de Operación del Año de Investigación Tecnológica, para el Personal Académico de Tiempo Completo de esta Universidad Tecnológica de Nezahualcóyotl, para el período correspondiente 2022, se lograron concluir 15 proyectos programados, logrando alcanzar el 100 por ciento con respecto a la meta estimada, algunos de los cuales son: “Educación y desarrollo del capital humano”, “Administración de los procesos de formación en ambientes virtuales del aprendizaje”, “Construcción de objetos de aprendizaje”, “Diseño de herramientas innovadoras para la educación en el nivel superior, a partir de la evaluación curricular”, entre otros.

## 02 05 06 01 GESTIÓN DE LAS POLÍTICAS EDUCATIVAS

### 02 05 06 01 02 04 VINCULACIÓN CON EL SECTOR PRODUCTIVO.

**Realizar Acciones de Vinculación y Extensión que Permitan Establecer Lazos de Colaboración con los Sectores Público, Privado y Social.** Este rubro se cumplió al 100 por ciento con respecto a lo programado de 8 acciones en el acumulado anual, realizándose las siguientes acciones: educación continua, dirigido a toda la comunidad universitaria y a sectores público, privado y social de la zona de influencia de la Universidad, incubadora de empresas, el programa de visitas a empresas y estadias profesionales, servicios tecnológicos a empresas de la región, investigación y desarrollo, desempeño de egresados y proyectos de vinculación.

**Operar Convenios con los Sectores Público, Privado y Social para Fortalecer los Lazos de Colaboración Institucional.** La Universidad Tecnológica de Nezahualcóyotl (UTN), desde su creación, surge como un organismo estrechamente vinculado con los sectores privado, público y social. Por ello, las acciones de vinculación y extensión que se realizan con los mismos representan una valiosa oportunidad para sostener una recíproca y provechosa relación. Además, la vinculación con el sector productivo de bienes y servicios representa un elemento fundamental en la formación académica de los estudiantes, ya que facilita la interacción de éstos con el proceso productivo a través de la aplicación de los conocimientos, habilidades y destrezas adquiridas en el aula y laboratorios. En este sentido, en el período de referencia, se firmaron un total de 328 convenios en diversos rubros, lo que representó un 109.3 por ciento con respecto a lo programado.

**Atender Estudiantes en Educación Dual para Desarrollar Aptitudes y Habilidades en Unidades Económicas.** La importancia de la educación dual radica en el beneficio mutuo para las empresas (mayor productividad, ahorro en el reclutamiento y menos rotación de personal, entre otros) y los estudiantes que participan en esta modalidad, ya que combina el aprendizaje en las aulas y en la empresa, por lo que es necesario impulsar el Modelo de Educación Dual como una opción de formación profesional. Por lo anterior, esta meta se alcanzó al 100 por ciento en el acumulado anual con respecto a la meta programada de 131 estudiantes, debido al interés mostrado por los estudiantes y empresarios en ingresar a este programa.

**Contactar Egresados en Educación Superior para Identificar su Situación Profesional.** Una de las tareas que realiza esta Universidad es dar seguimiento a sus egresados, a fin de conocer su grado de inserción en el sector productivo y la pertinencia de los programas de estudios, a fin de que llegado el momento puedan ser actualizados de acuerdo con las necesidades del sector productivo de la región. Por lo que, se programaron 1 mil 700 egresados a contactar realizando 1 mil 756, lo que equivale al 103.3 por ciento de alcance con respecto

a lo programado, debido principalmente a que un porcentaje de los egresados no programados en contactarse no fueron localizados en su momento.

**Impulsar la Internacionalización de la Institución para Fortalecer la Calidad entre la Comunidad Educativa.**

El gran reto que tienen las universidades de nuestro país es contribuir a la globalización de los conocimientos adquiridos en sus aulas de estudio y ampliar la visión de los estudiantes al conocer nuevas culturas y sociedades enriqueciendo sus perspectivas profesionales y culturales, en este sentido uno de los objetivos de esta Universidad es el ampliar las perspectivas de la formación profesional mediante la exposición a contextos académicos y culturales diferentes, así mismo será útil para mejorar la competitividad de los egresados en el ámbito laboral nacional e internacional, al permitirles adquirir conocimientos mediante procesos y metodologías de aprendizaje distintas al modelo educativo de su institución de origen, manejar equipos y tecnologías distintas a las existentes y perfeccionar, en su caso, un segundo idioma. En este sentido, la Universidad Tecnológica de Nezahualcóyotl en el período que se informa no participó en el Programa de Mexprotec, por lo que no se dio cumplimiento a la presente meta.

**02 05 06 02 MODERNIZACIÓN DE LA EDUCACIÓN**

**02 05 06 02 01 01 FORTALECIMIENTO DE LA CALIDAD EDUCATIVA.**

**Impartir el Idioma Inglés a los Estudiantes en Educación Superior para el Desarrollo de Competencias.**

Como parte del Modelo Educativo implementado en esta Casa de Estudios, se ha considerado la enseñanza del idioma inglés parte preponderante en los programas de estudios de las diferentes carreras tanto de nivel Técnico Superior Universitario como de Licenciatura. Por lo anterior, la meta se alcanzó en 4 mil 788 estudiantes obteniendo el 90.3 por ciento de los estudiantes de esta Universidad con respecto a la meta programada de 5 mil 300 estudiantes, debido principalmente a la contingencia por la pandemia COVID-19 en el período correspondiente.

**Impulsar la Participación de Estudiantes de Educación Superior en Procesos de Certificación en el Idioma Inglés para el Desarrollo de Competencias.** A fin de fortalecer la calidad educativa en esta Casa de Estudios se impulsa la certificación de estudiantes en el idioma inglés para garantizar su inmediata inserción al sector productivo y su desarrollo profesional y económico. En este sentido, se programaron un total de 250 alumnos para certificar durante el año 2022, cumpliendo con el 100 por ciento con respecto a lo programado.

**02 05 06 02 01 04 TECNOLOGÍA APLICADA A LA EDUCACIÓN.**

**Destinar Equipo de Cómputo al Proceso de Enseñanza-Aprendizaje en Educación Superior para el Desarrollo de las Habilidades Digitales.** La educación en la actualidad no se concibe sin el uso de herramientas e instrumentos que proporcionan el uso de la tecnología como por ejemplo la utilización de equipo de cómputo y por consiguiente del internet en todos los campos del conocimiento. Lo anterior conlleva a incrementar la calidad educativa en esta Universidad, por lo que se alcanzó el 100 por ciento en el acumulado anual con respecto a la meta programada de 1 mil equipos.

**Impulsar la Participación de Estudiantes en Procesos de Certificación en el Uso de Tecnologías del Aprendizaje, Conocimiento, Información y Comunicación para el Desarrollo de Competencias y Habilidades.** Las habilidades en el uso de las tecnologías de la información y comunicación en los estudiantes de esta Casa de Estudios han tenido una mayor relevancia en los últimos años debido a que su uso se encuentra en todos los ámbitos de la sociedad principalmente en el campo laboral y juega un papel notorio para la inserción de los estudiantes en su vida profesional. Por lo que en este rubro se programó en el período correspondiente del año 2022, la cantidad de 220 estudiantes para su certificación, cumpliendo con el 100 por ciento con respecto a lo programado.

**02 05 06 02 01 05 CONVIVENCIA ESCOLAR SIN VIOLENCIA.**

**Realizar Acciones para la Prevención de la Violencia Escolar en Educación Superior.** A fin de coadyuvar con la participación social, esta Casa de Estudios se ha dedicado a impulsar valores para prevenir la violencia

escolar en donde padres de familia, profesores y directivos realizan acciones a fin de generar ambientes de convivencia armónica en la institución que favorezca el aprendizaje y la sana convivencia entre docentes, alumnos y padres de familia, para evitar conductas indeseables como el bullying. En ese sentido se programaron 20 acciones para prevenir la violencia escolar, alcanzando las mismas 20, esto es el 100 por ciento en el acumulado anual con respecto a la meta programada; algunos de los cuales son: : la promoción del “*Día Naranja* a favor de la No violencia contra la Mujer”; la impartición de pláticas en línea por personal de la Comisión de Derechos Humanos del Estado de México, en el tema de “Derechos Humanos y Género”; la publicación en la página web de la Universidad de información referente a la no violencia de género, así como dar a conocer información en el tema de violencia de género y feminicidios.

**Realizar Acciones para la Igualdad de Trato y Oportunidades.** Se han implementado diferentes actividades en esta Universidad bajo el Sistema de Equidad de Género, entre las que destacan la impartición de cursos y pláticas que abordan temas relacionados con el bullying, la violencia hacia las mujeres, etc., por lo que se alcanzó la meta de realizar 24 acciones para la equidad de género, alcanzando el 100 por ciento en el acumulado anual con respecto a la meta programada, cabe destacar las siguientes acciones: las conferencias en línea vía zoom, dirigidas a los estudiantes, en los temas de “Igualdad y no discriminación en el contexto de la diversidad sexual” y “Derecho a la Igualdad y Trato Digno”, entre otros; la publicación en la página web de la Universidad de información referente al lenguaje incluyente y no sexista; así como, la impartición de conferencias para “La certificación en competencias laborales, para fortalecer la igualdad y equidad de género en las instituciones”.

Universidad Tecnológica de Nezahualcóyotl Avance Operativo - Programático y Presupuestal Enero - Diciembre de 2022													
						M E T A S PRESUPUESTO 2022 (Miles de Pesos)							
FIN	FUN	SF	PP	SP	Pr	DESCRIPCIÓN	UNIDAD DE MEDIDA	PROGR-MADO	ALCAN-ZADO	AVANCE %	AUTORIZADO ANUAL	EJERCIDO	%
<b>GOBIERNO CAPAZ Y RESPONSABLE</b>													
<b>GOBIERNO</b>													
01	03	04	01			<b>DESARROLLO DE LA FUNCIÓN PÚBLICA Y ÉTICA EN EL SERVICIO PÚBLICO</b>					1,679.0	1,533.6	91.3
01	03	04	01	01	01	<b>FISCALIZACIÓN. CONTROL Y EVALUACIÓN INTERNA DE LA GESTIÓN PÚBLICA</b>					1,679.0	1,533.6	91.3
						Realizar Evaluaciones para Determinar el Grado de Eficacia y Eficiencia en los Procesos, Así Como en el Desempeño Institucional de las Dependencias y Organismos Auxiliares del Ejecutivo Estatal	Evaluación	1	1	100			
						Realizar Auditorías, con el Propósito de Verificar el Cumplimiento del Marco Normativo Que Regula el Funcionamiento de las Dependencias y Organismos Auxiliares del Ejecutivo Estatal y los Ayuntamientos	Auditoría	7	7	100			
						Realizar Inspecciones a Rubros Especificos en las Dependencias, Organismos Auxiliares del Ejecutivo Estatal y en su Caso Ayuntamientos, con el Propósito de Constatar el Cumplimiento del Marco Normativo que lo Regula	Inspección	68	70	102.9			
						Participar en Testificaciones, con el Propósito de Asegurarse que los Actos Administrativos se Realicen Conforme a la Normalidad Vigente	Testificación	5	4	80			
						Participación del Órgano Interno de Control en Reuniones que por Mandato Legal o Disposición Administrativa así lo Requiera	Sesión	28	28	100			
						Acompañamiento en la Atención de Auditorías Practicadas por los Entes Fiscalizadores Externos	Acción	1	1	100			
						Atender Acciones Derivadas de la Fiscalización Realizada por Entes Fiscalizadores Externos	Acción	2	2	100			
						Atención a Observaciones y Acciones de Mejora Determinadas con Motivo de los Actos de Fiscalización Realizados por la Dirección General u Órgano Interno de Control	Acción	3	3	100			

UTN

FIN	FUN	SF	PP	SP	Pr	DESCRIPCIÓN	M E T A S				PRESUPUESTO 2022 (Miles de Pesos)			
							UNIDAD DE MEDIDA	PROGR-MADO	ALCAN-ZADO	AVANCE %	AUTORIZADO ANUAL	EJERCIDO	%	
						<b>SOCIAL</b>								
						<b>EDUCACIÓN</b>								
<b>02</b>	<b>05</b>	<b>03</b>	<b>01</b>			<b>EDUCACIÓN SUPERIOR</b>					<b>241,580.4</b>	<b>217,606.9</b>	<b>90.1</b>	
<b>02</b>	<b>05</b>	<b>03</b>	<b>01</b>	<b>01</b>	<b>01</b>	<b>EDUCACIÓN SUPERIOR TECNOLÓGICA</b>					<b>241,580.4</b>	<b>217,606.9</b>	<b>90.1</b>	
						Fomentar que los Estudiantes Egresen de sus Estudios de Tipo Superior en el Ciclo Escolar	Documento	2,100	1,596	76				
						Atender a la Matricula de Educación Superior para Contribuir en la Disminución de las Divergencias entre la Oferta y la Demanda Educativa	Estudiante	5,300	4,788	90.3				
						Atender a los Estudiantes de Nuevo Ingreso de Educación Superior para Contribuir en la Disminución de las Divergencias entre la Oferta y la Demanda Educativa	Estudiante	2,600	2,798	107.6				
						Realizar Acciones de Formación Integral, para Desarrollar Capacidades, Valores y Habilidades Profesionales	Acción	60	60	100				
						Realizar Acciones para Fomentar una Cultura Emprendedora	Acción	40	32	80				
						Acreditar Programas Educativos en Educación Superior para Mejorar la Calidad	Programa	11	11	100				
						Fomentar que los Egresados se Titulen	Documento	1,135	1,135	100				
						Lograr Certificaciones en Educación Superior para Mejorar la Calidad	Documento	3	3	100				
						Impulsar la Capacitación o Actualización del Personal Docente para Mejorar la Formación Académica	Docente	200	200	100				
						Evaluar al Personal Docente con la Finalidad de Encontrar Áreas de Oportunidad Para Mejorar su Desempeño	Docente	308	308	100				
						Impulsar la Capacitación del Personal Directivo y Administrativo para el Fortalecimiento Institucional	Persona	144	144	100				
						Desarrollar Proyectos de Investigación para Atender las Necesidades de Desarrollo Tecnológico, Económico y Social	Proyecto	15	15	100				
<b>02</b>	<b>05</b>	<b>06</b>	<b>01</b>			<b>GESTIÓN DE LAS POLÍTICAS EDUCATIVAS</b>					<b>7,332.9</b>	<b>6,651.6</b>	<b>90.7</b>	
<b>02</b>	<b>05</b>	<b>06</b>	<b>01</b>	<b>02</b>	<b>04</b>	<b>VINCULACIÓN CON EL SECTOR PRODUCTIVO</b>					<b>7,332.9</b>	<b>6,651.6</b>	<b>90.7</b>	
						Realizar Acciones de Vinculación y Extensión que Permitan Establecer Lazos de Colaboración con los Sectores Público, Privado y Social	Acción	8	8	100				
						Operar Convenios con los Sectores Público, Privado y Social para Fortalecer los Lazos de Colaboración Institucional	Convenio	300	328	109.3				
						Atender Estudiantes en Educación Dual para Desarrollar Aptitudes y Habilidades en Unidades Económicas	Estudiante	131	131	100				
						Contactar Egresados en Educación Superior para Identificar su Situación Profesional	Egresado	1,700	1,756	103.3				
						Impulsar la Internacionalización de la Institución para Fortalecer la Calidad entre la Comunidad Educativa	Persona	1						
<b>02</b>	<b>05</b>	<b>06</b>	<b>02</b>			<b>MODERNIZACIÓN DE LA EDUCACIÓN</b>					<b>9,812.2</b>	<b>9,309.7</b>	<b>94.9</b>	
<b>02</b>	<b>05</b>	<b>06</b>	<b>02</b>	<b>01</b>	<b>01</b>	<b>FORTALECIMIENTO DE LA CALIDAD EDUCATIVA</b>					<b>3,923.4</b>	<b>3,722.4</b>	<b>94.9</b>	
						Impartir el Idioma Inglés a los Estudiantes en Educación Superior para el Desarrollo de Competencias	Estudiante	5,300	4,788	90.3				
						Impulsar la Participación de Estudiantes de Educación Superior en Procesos de Certificación en el Idioma Inglés para el Desarrollo de Competencias	Estudiante	250	250	100				

CUENTA PÚBLICA DEL GOBIERNO, ORGANISMOS AUXILIARES Y AUTÓNOMOS DEL ESTADO DE MÉXICO 2022

FIN	FUN	SF	PP	SP	Pr	DESCRIPCIÓN	M E T A S			PRESUPUESTO 2022 (Miles de Pesos)			
							UNIDAD DE MEDIDA	PROGR- MADO	ALCAN- ZADO	AVANCE %	AUTORIZADO ANUAL	EJERCIDO	%
02	05	06	02	01	04	<b>TECNOLOGÍA APLICADA A LA EDUCACIÓN</b>					<b>1,962.5</b>	<b>1,861.9</b>	<b>94.9</b>
						Destinar Equipo de Cómputo al Proceso de Enseñanza-Aprendizaje en Educación Superior para el Desarrollo de las Habilidades Digitales	Equipo de Cómputo	1,000	1,000	100			
						Impulsar la Participación de Estudiantes en Procesos de Certificación en el Uso de Tecnologías del Aprendizaje, Conocimiento, Información y Comunicación para el Desarrollo de Competencias y Habilidades	Estudiante	220	220	100			
02	05	06	02	01	05	<b>CONVIVENCIA ESCOLAR SIN VIOLENCIA</b>					<b>3,926.3</b>	<b>3,725.4</b>	<b>94.9</b>
						Realizar Acciones para la Prevención de la Violencia Escolar en Educación Superior	Acción	20	20	100			
						Realizar Acciones para la Igualdad de Trato y Oportunidades	Acción	24	24	100			
						<b>GOBIERNO CAPAZ Y RESPONSABLE</b>							
						<b>OTROS NO CLASIFICADOS EN FUNCIONES ANTERIORES</b>							
04	04	01	01			<b>PREVISIÓN PARA EL PAGO DE ADEUDOS DE EJERCICIOS FISCALES ANTERIORES</b>					<b>2,586.4</b>	<b>2,586.4</b>	<b>100.0</b>
04	04	01	01	01	01	<b>PASIVOS DERIVADOS DE EROGACIONES DEVENGADAS Y PENDIENTES DE EJERCICIOS ANTERIORES</b>					<b>2,586.4</b>	<b>2,586.4</b>	<b>100.0</b>
						Registrar el Pago de Adeudos de Ejercicios Fiscales Anteriores	Documento	1	1	100			
<b>T O T A L</b>											<b>262,990.9</b>	<b>237,688.2</b>	<b>90.4</b>
											-----	-----	

# ANEXOS ESTABLECIDOS EN DIFERENTES ORDENAMIENTOS





Relación de Bienes Inmuebles que Componen el Patrimonio  
Cuenta Pública 2022  
(Miles de Pesos)

Ente Público: Universidad Tecnológica de Nezahualcóyotl

Código	Descripción de Bienes Inmuebles	* Valor en Libros
	Terrenos	120,325.8
	Edificios	362,396.8
	T O T A L	482,722.6

Relación de Bienes Muebles que Componen el Patrimonio  
Cuenta Pública 2022  
(Miles de Pesos)

Ente Público: Universidad Tecnológica de Nezahualcóyotl

Código	Descripción de Bienes Muebles	Valor en Libros
	Mobiliario y Equipo de Administración	161,734.4
	Mobiliario y Equipo Educativo y Recreativo	28,643.9
	Equipo e Instrumental Médico y de Laboratorio	44,359.5
	Vehículos y Equipo de Transporte	6,019.3
	Maquinaria, Otros Equipos y Herramientas	24,500.1
	Colecciones, Obras de Arte y Objetos Valores	2,966.7
	T O T A L	268,223.9

**Universidad Tecnológica de Nezahualcóyotl**  
**Cuenta Pública 2022**  
**Relación de Cuentas Bancarias Productivas Específicas**

Fondo, Programa o Convenio	Datos de la Cuenta Bancaria	
	Institución Bancaria	Número de Cuentas *
Ingresos Propios	BBVA	906
Ingresos Propios	BBVA	101
Subsidio Estatal 2022	BBVA	831

FORMATOS PARA EL CUMPLIMIENTO  
DE LA LEY DE DISCIPLINA FINANCIERA  
DE LAS ENTIDADES FEDERATIVAS  
Y LOS MUNICIPIOS



Universidad Tecnológica de Nezahualcóyotl Estado de Situación Financiera Detallado - LDF Al 31 de Diciembre de 2022 y 2021 (Cifras en Milles de Pesos)					
Concepto	2022	2021	Concepto	2022	2021
<b>ACTIVO</b>			<b>PASIVO</b>		
<b>Activo Circulante</b>			<b>Pasivo Circulante</b>		
a. Efectivo y Equivalentes (a=a1+a2+a3+a4+a5+a6+a7)	3,875.5	441.5	a. Cuentas por Pagar a Corto Plazo (a=a1+a2+a3+a4+a5+a6+a7+a8+a9)	8,018.0	2,646.8
a1) Efectivo	0.0	0.0	a1) Servicios Personales por Pagar a Corto Plazo		
a2) Bancos/Tesorería	3,875.5	441.5	a2) Proveedores por Pagar a Corto Plazo	258.1	2,371.6
a3) Bancos/Dependencias y Otros			a3) Contratistas por Obras Públicas por Pagar a Corto Plazo		
a4) Inversiones Temporales (Hasta 3 meses)			a4) Participaciones y Aportaciones por Pagar a Corto Plazo		
a5) Fondos con Afectación Específica			a5) Transferencias Otorgadas por Pagar a Corto Plazo		
a6) Depósitos de Fondos de Terceros en Garantía y/o Administración			a6) Intereses, Comisiones y Otros Gastos de la Deuda Pública por Pagar a Corto Plazo		
a7) Otros Efectivos y Equivalentes			a7) Retenciones y Contribuciones por Pagar a Corto Plazo	7,462.3	0.0
<b>b. Derechos a Recibir Efectivo o Equivalentes (b=b1+b2+b3+b4+b5+b6+b7)</b>	<b>29.7</b>	<b>23.6</b>	a8) Devoluciones de la Ley de Ingresos por Pagar a Corto Plazo		
b1) Inversiones Financieras de Corto Plazo		15.2	a9) Otras Cuentas por Pagar a Corto Plazo	297.6	275.2
b2) Cuentas por Cobrar a Corto Plazo			b. Documentos por Pagar a Corto Plazo (b=b1+b2+b3)	<b>0.0</b>	<b>0.0</b>
b3) Deudores Diversos por Cobrar a Corto Plazo	29.7	8.4	b1) Documentos Comerciales por Pagar a Corto Plazo		
b4) Ingresos por Recuperar a Corto Plazo			b2) Documentos con Contratistas por Obras Públicas por Pagar a Corto Plazo		
b5) Deudores por Anticipos de la Tesorería a Corto Plazo			b3) Otros Documentos por Pagar a Corto Plazo		
b6) Préstamos Otorgados a Corto Plazo			c. Porción a Corto Plazo de la Deuda Pública a Largo Plazo (c=c1+c2)	<b>0.0</b>	<b>0.0</b>
b7) Otros Derechos a Recibir Efectivo o Equivalentes a Corto Plazo			c1) Porción a Corto Plazo de la Deuda Pública		
<b>c. Derechos a Recibir Bienes o Servicios (c=c1+c2+c3+c4+c5)</b>	<b>0.0</b>	<b>822.8</b>	c2) Porción a Corto Plazo de Arrendamiento Financiero		
c1) Anticipo a Proveedores por Adquisición de Bienes y Prestación de Servicios a Corto Plazo		822.8	d. Títulos y Valores a Corto Plazo		
c2) Anticipo a Proveedores por Adquisición de Bienes Inmuebles y Muebles a Corto Plazo			e. Pasivos Diferidos a Corto Plazo (e=e1+e2+e3)	<b>0.0</b>	<b>0.0</b>
c3) Anticipo a Proveedores por Adquisición de Bienes Intangibles a Corto Plazo			e1) Ingresos Cobrados por Adelantado a Corto Plazo		
c4) Anticipo a Contratistas por Obras Públicas a Corto Plazo			e2) Intereses Cobrados por Adelantado a Corto Plazo		
c5) Otros Derechos a Recibir Bienes o Servicios a Corto Plazo			e3) Otros Pasivos Diferidos a Corto Plazo		
<b>d. Inventarios (d=d1+d2+d3+d4+d5)</b>	<b>0.0</b>	<b>0.0</b>	f. Fondos y Bienes de Terceros en Garantía y/o Administración a Corto Plazo (f=f1+f2+f3+f4+f5)	<b>0.0</b>	<b>0.0</b>
d1) Inventario de Mercancías para Venta			f1) Fondos en Garantía a Corto Plazo		
d2) Inventario de Mercancías Terminadas			f2) Fondos en Administración a Corto Plazo		
d3) Inventario de Mercancías en Proceso de Elaboración			f3) Fondos Contingentes a Corto Plazo		
d4) Inventario de Materias Primas, Materiales y Suministros para Producción			f4) Fondos de Fideicomisos, Mandatos y Contratos Análogos a Corto Plazo		
d5) Bienes en Tránsito			f5) Otros Fondos de Terceros en Garantía y/o Administración a Corto Plazo		
<b>e. Almacenes</b>			f6) Valores y Bienes en Garantía a Corto Plazo		
<b>f. Estimación por Pérdida o Deterioro de Activos Circulantes (f=f1+f2)</b>	<b>0.0</b>	<b>0.0</b>	g. Provisiones a Corto Plazo (g=g1+g2+g3)	<b>0.0</b>	<b>0.0</b>
f1) Estimaciones para Cuentas Incobrables por Derechos a Recibir Efectivo o Equivalentes			g1) Provisión para Demandas y Juicios a Corto Plazo		
f2) Estimación por Deterioro de Inventarios			g2) Provisión para Contingencias a Corto Plazo		
<b>g. Otros Activos Circulantes (g=g1+g2+g3+g4)</b>	<b>0.0</b>	<b>0.0</b>	g3) Otras Provisiones a Corto Plazo		
g1) Valores en Garantía			h. Otros Pasivos a Corto Plazo (h=h1+h2+h3)	<b>0.0</b>	<b>0.0</b>
g2) Bienes en Garantía (excluye depósitos de fondos)			h1) Ingresos por Clasificar		
g3) Bienes Derivados de Embargos, Decomisos, Aseguramientos y Dación en Pago			h2) Recaudación por Participar		
g4) Adquisición con Fondos de Terceros			h3) Otros Pasivos Circulantes		
<b>IA. Total de Activos Circulantes (IA = a + b + c + d + e + f + g)</b>	<b>3,905.2</b>	<b>1,287.9</b>	<b>IIA. Total de Pasivos Circulantes (IIA = a + b + c + d + e + f + g + h)</b>	<b>8,018.0</b>	<b>2,646.8</b>
<b>Activo No Circulante</b>			<b>Pasivo No Circulante</b>		
a. Inversiones Financieras a Largo Plazo			a. Cuentas por Pagar a Largo Plazo		
b. Derechos a Recibir Efectivo o Equivalentes a Largo Plazo			b. Documentos por Pagar a Largo Plazo		
c. Bienes Inmuebles, Infraestructura y Construcciones en Proceso	482,722.6	482,722.6	c. Deuda Pública a Largo Plazo		
d. Bienes Muebles	268,223.9	268,223.9	d. Pasivos Diferidos a Largo Plazo		
e. Activos Intangibles			e. Fondos y Bienes de Terceros en Garantía y/o en Administración a Largo Plazo		
f. Depreciación, Deterioro y Amortización Acumulada de Bienes	-540,883.1	-528,017.0	f. Provisiones a Largo Plazo		
g. Activos Diferidos			<b>IIIB. Total de Pasivos No Circulantes (IIIB = a + b + c + d + e + f)</b>	<b>0.0</b>	<b>0.0</b>
h. Estimación por Pérdida o Deterioro de Activos No Circulantes			<b>II. Total del Pasivo (II = IIA + IIIB)</b>	<b>8,018.0</b>	<b>2,646.8</b>
i. Otros Activos No Circulantes			<b>HACIENDA PÚBLICA/PATRIMONIO</b>		
<b>IB. Total de Activos No Circulantes (IB = a + b + c + d + e + f + g + h + i)</b>	<b>210,063.4</b>	<b>222,929.5</b>	<b>IIIA. Hacienda Pública/Patrimonio Contribuido (IIIA = a + b + c)</b>	<b>139,426.1</b>	<b>139,426.1</b>
<b>I. Total del Activo (I = IA + IB)</b>	<b>213,968.6</b>	<b>224,217.4</b>	a. Aportaciones	139,426.1	139,426.1
			b. Donaciones de Capital		
			c. Actualización de la Hacienda Pública/Patrimonio		
			<b>IIIB. Hacienda Pública/Patrimonio Generado (IIIB = a + b + c + d + e)</b>	<b>66,524.5</b>	<b>82,144.5</b>
			a. Resultados del Ejercicio (Ahorro/ Desahorro)	-15,619.2	-5,876.9
			b. Resultados de Ejercicios Anteriores	-236,815.7	-230,938.0
			c. Revaluos	318,959.4	318,959.4
			d. Reservas		
			e. Rectificaciones de Resultados de Ejercicios Anteriores		
			<b>IIIC. Exceso o Insuficiencia en la Actualización de la Hacienda Pública/Patrimonio (IIIC=a+b)</b>	<b>0.0</b>	<b>0.0</b>
			a. Resultado por Posición Monetaria		
			b. Resultado por Tenencia de Activos no Monetarios		
			<b>III. Total Hacienda Pública/Patrimonio (III = IIIA + IIIB + IIIC)</b>	<b>205,950.6</b>	<b>221,570.6</b>
			<b>IV. Total del Pasivo y Hacienda Pública/Patrimonio (IV = II + III)</b>	<b>213,968.6</b>	<b>224,217.4</b>

CUENTA PÚBLICA DEL GOBIERNO, ORGANISMOS AUXILIARES Y AUTÓNOMOS DEL ESTADO DE MÉXICO 2022

Universidad Tecnológica de Nezahualcóyotl Informe Analítico de la Deuda Pública y Otros Pasivos - LDF Al 31 de Diciembre de 2021 y 2022							
Denominación de la Deuda Pública y Otros Pasivos (c)	Saldo al 31 de Diciembre de 2021 (d)	Disposiciones del Periodo (e)	Amortizaciones del Periodo (f)	Revaluaciones, Reclasificaciones y Otros Ajustes (g)	Saldo Final del Periodo (h) h=d+e-f+g	Pago de Intereses del Periodo (i)	Pago de Comisiones y demás Costos Asociados Durante el Periodo (j)
<b>1. Deuda Pública (1=A+B)</b>	0.0	0.0	0.0	0.0	0.0	0.0	
<b>A. Corto Plazo (A=a1+a2+a3)</b>	0.0	0.0	0.0	0.0	0.0	0.0	
a1) Instituciones de Crédito							
a2) Títulos y Valores							
a3) Arrendamientos Financieros							
<b>B. Largo Plazo (B=b1+b2+b3)</b>	0.0	0.0	0.0	0.0	0.0	0.0	
b1) Instituciones de Crédito							
b2) Títulos y Valores							
b3) Arrendamientos Financieros							
<b>2. Otros Pasivos</b>	2,646.8				8,018.0		
<b>3. Total de la Deuda Pública y Otros Pasivos (3=1+2)</b>	2,646.8	0.0	0.0	0.0	8,018.0		
<b>4. Deuda Contingente 1 (Informativo)</b>	0.0	0.0	0.0	0.0	0.0	0.0	
A. Deuda Contingente 1							
B. Deuda Contingente 2							
C. Deuda Contingente XX							
<b>5. Valor de Instrumentos Bono Cupón Cero 2 (Informativo)</b>	0.0	0.0	0.0	0.0	0.0	0.0	
A. Instrumento Bono Cupón Cero 1							
B. Instrumento Bono Cupón Cero 2							
C. Instrumento Bono Cupón Cero XX							

1 Se refiere a cualquier Financiamiento sin fuente o garantía de pago definida, que sea asumida de manera solidaria o subsidiaria por las Entidades Federativas con sus Municipios, organismos descentralizados y empresas de participación estatal mayoritaria y fideicomisos, locales o municipales, y por los Municipios con sus respectivos organismos descentralizados y empresas de participación municipal mayoritaria.

2 Se refiere al valor del Bono Cupón Cero que respalda el pago de los créditos asociados al mismo (Activo).

Obligaciones a Corto Plazo (k)	Monto Contratado (l)	Plazo Pactado (m)	Tasa de Interés (n)	Comisiones y Costos Relacionados (o)	Tasa Efectiva (p)
<b>6. Obligaciones a Corto Plazo (Informativo)</b>					
A. Crédito 1					
B. Crédito 2					
C. Crédito XX					

Universidad Tecnológica de Nezahualcóyotl Informe Analítico de Obligaciones Diferentes de Financiamientos Al 31 de Diciembre de 2022 (Miles de Pesos)										
Denominación de las Obligaciones Diferentes de Financiamiento (c)	Fecha del Contrato (d)	Fecha de Inicio de Operación del Proyecto (e)	Fecha de Vencimiento (f)	Monto de la Inversión Pactado (g)	Plazo Pactado (h)	Monto Promedio Mensual del Pago de la Contraprestación (i)	Monto Promedio Mensual del Pago de la Contraprestación Correspondiente al Pago de Inversión (j)	Monto Pagado de la Inversión al XX de XXXX de 20XX (k)	Monto Pagado de la Inversión Actualizado al XX de XXXX de 20XX (l)	Saldo Pendiente por Pagar de la Inversión al XX de XXXX de 20XX (m = g - l)
<b>A. Asociaciones Público Privadas (APP's)</b> <b>(A=a+b+c+d)</b>				0.0		0.0	0.0			0.0
a) APP 1										0.0
b) APP 2										0.0
c) APP 3										0.0
d) APP XX										0.0
<b>B. Otros Instrumentos (B=a+b+c+d)</b>				0.0		0.0	0.0			0.0
a) Otro Instrumento 1										0.0
b) Otro Instrumento 2										0.0
c) Otro Instrumento 3										0.0
d) Otro Instrumento XX										0.0
<b>C. Total de Obligaciones Diferentes de Financiamiento (C=A+B)</b>				0.0		0.0	0.0			0.0

Universidad Tecnológica de Nezahualcóyotl  
Balance Presupuestario  
Del 1 de Enero al 31 de Diciembre de 2022  
(Miles de Pesos)

Concepto	Estimado / Aprobado	Devengado	Recaudado / Pagado
<b>A. Ingresos Totales (A = A1+A2+A3)</b>	<b>258,488.9</b>	<b>240,381.1</b>	<b>240,381.1</b>
A1. Ingresos de Libre Disposición	258,488.9	232,363.1	232,363.1
A2. Transferencias Federales Etiquetadas	0.0	0.0	0.0
A3. Financiamiento Neto	0.0	8,018.0	8,018.0
<b>B. Egresos Presupuestarios<sup>1</sup> (B = B1+B2)</b>	<b>258,488.9</b>	<b>237,688.2</b>	<b>237,430.1</b>
B1. Gasto No Etiquetado (sin incluir Amortización de la Deuda Pública)	258,488.9	237,688.2	237,430.1
B2. Gasto Etiquetado (sin incluir Amortización de la Deuda Pública)	0.0	0.0	0.0
<b>C. Remanentes del Ejercicio Anterior (C = C1 + C2)</b>	<b>0.0</b>	<b>441.5</b>	<b>441.5</b>
C1. Remanentes de Ingresos de Libre Disposición Aplicados en el Periodo		441.5	441.5
C2. Remanentes de Transferencias Federales Etiquetadas Aplicados en el Periodo			
<b>I. Balance Presupuestario (I = A – B + C)</b>	<b>0.0</b>	<b>3,134.4</b>	<b>3,392.5</b>
<b>II. Balance Presupuestario sin Financiamiento Neto (II = I - A3)</b>	<b>0.0</b>	<b>-4,883.6</b>	<b>-4,625.5</b>
<b>III. Balance Presupuestario sin Financiamiento Neto y sin Remanentes del Ejercicio Anterior (III= II - C)</b>	<b>0.0</b>	<b>-5,325.1</b>	<b>-5,067.0</b>

Concepto	Aprobado	Devengado	Pagado
<b>E. Intereses, Comisiones y Gastos de la Deuda (E = E1+E2)</b>	<b>0.0</b>	<b>0.0</b>	<b>0.0</b>
E1. Intereses, Comisiones y Gastos de la Deuda con Gasto No Etiquetado			
E2. Intereses, Comisiones y Gastos de la Deuda con Gasto Etiquetado			
<b>IV. Balance Primario (IV = III + E)</b>	<b>0.0</b>	<b>-5,325.1</b>	<b>-5,067.0</b>

Concepto	Estimado/ Aprobado	Devengado	Recaudado / Pagado
<b>F. Financiamiento (F = F1 + F2)</b>	<b>0.0</b>	<b>0.0</b>	<b>0.0</b>
F1. Financiamiento con Fuente de Pago de Ingresos de Libre Disposición			
F2. Financiamiento con Fuente de Pago de Transferencias Federales Etiquetadas			
<b>G. Amortización de la Deuda (G = G1 + G2)</b>	<b>0.0</b>	<b>0.0</b>	<b>0.0</b>
G1. Amortización de la Deuda Pública con Gasto No Etiquetado			
G2. Amortización de la Deuda Pública con Gasto Etiquetado			
<b>A3. Financiamiento Neto (A3 = F – G)</b>	<b>0.0</b>	<b>0.0</b>	<b>0.0</b>

Concepto	Estimado/ Aprobado	Devengado	Recaudado / Pagado
A1. Ingresos de Libre Disposición	258,488.9	232,363.1	232,363.1
<b>A3.1 Financiamiento Neto con Fuente de Pago de Ingresos de Libre Disposición (A3.1 = F1 – G1)</b>	<b>0.0</b>	<b>8,018.0</b>	<b>8,018.0</b>
F1. Financiamiento con Fuente de Pago de Ingresos de Libre Disposición		8,018.0	8,018.0
G1. Amortización de la Deuda Pública con Gasto No Etiquetado			
<b>B1. Gasto No Etiquetado (sin Incluir Amortización de la Deuda Pública)</b>	<b>258,488.9</b>	<b>237,688.2</b>	<b>237,430.1</b>
C1. Remanentes de Ingresos de Libre Disposición Aplicados en el Periodo		441.5	441.5
<b>V. Balance Presupuestario de Recursos Disponibles (V = A1 + A3.1 – B 1 + C1)</b>	<b>0.0</b>	<b>3,134.4</b>	<b>3,392.5</b>
<b>VI. Balance Presupuestario de Recursos Disponibles sin Financiamiento Neto (VI = V – A3.1)</b>	<b>0.0</b>	<b>-4,883.6</b>	<b>-4,625.5</b>

Concepto	Estimado/ Aprobado	Devengado	Recaudado / Pagado
A2. Transferencias Federales Etiquetadas	0.0	0.0	0.0
<b>A3.2 Financiamiento Neto con Fuente de Pago de Transferencias Federales Etiquetadas (A3.2 = F2 – G2)</b>	<b>0.0</b>	<b>0.0</b>	<b>0.0</b>
F2. Financiamiento con Fuente de Pago de Transferencias Federales Etiquetadas			
G2. Amortización de la Deuda Pública con Gasto Etiquetado			
B2. Gasto Etiquetado (sin incluir Amortización de la Deuda Pública)	0.0	0.0	0.0
C2. Remanentes de Transferencias Federales Etiquetadas Aplicados en el Periodo			
<b>VII. Balance Presupuestario de Recursos Etiquetados (VII = A2 + A3.2 – B2 + C2)</b>	<b>0.0</b>	<b>0.0</b>	<b>0.0</b>
<b>VIII. Balance Presupuestario de Recursos Etiquetados sin Financiamiento Neto (VIII = VII – A3.2)</b>	<b>0.0</b>	<b>0.0</b>	<b>0.0</b>



Universidad Tecnológica de Nezahualcóyotl Estado Analítico de Ingresos Detallado - LDF Del 1 de Enero al 31 de Diciembre de 2022 (Miles de Pesos)						
Concepto	Ingreso					Diferencia
	Estimado	Ampliaciones/ (Reducciones)	Modificado	Devengado	Recaudado	
<b>Ingresos de Libre Disposición</b>						
A. Impuestos			0.0			0.0
B. Cuotas y Aportaciones de Seguridad Social			0.0			0.0
C. Contribuciones de Mejoras			0.0			0.0
D. Derechos			0.0			0.0
E. Productos	0.0		0.0	394.4	394.4	394.4
F. Aprovechamientos		0.0	0.0			0.0
G. Ingresos por Ventas de Bienes y Servicios	50,903.3	-24,929.8	25,973.5	593.3	593.3	-50,310.0
<b>H. Participaciones (H=h1+h2+h3+h4+h5+h6+h7+h8+h9+h10+h11)</b>	<b>0.0</b>	<b>0.0</b>	<b>0.0</b>	<b>0.0</b>	<b>0.0</b>	<b>0.0</b>
h1) Fondo General de Participaciones			0.0			0.0
h2) Fondo de Fomento Municipal			0.0			0.0
h3) Fondo de Fiscalización y Recaudación			0.0			0.0
h4) Fondo de Compensación			0.0			0.0
h5) Fondo de Extracción de Hidrocarburos			0.0			0.0
h6) Impuesto Especial Sobre Producción y Servicios			0.0			0.0
h7) 0.136% de la Recaudación Federal Participable			0.0			0.0
h8) 3.17% Sobre Extracción de Petróleo			0.0			0.0
h9) Gasolinas y Diesel			0.0			0.0
h10) Fondo del Impuesto Sobre la Renta			0.0			0.0
h11) Fondo de Estabilización de los Ingresos de las Entidades Federativas			0.0			0.0
I. Incentivos Derivados de la Colaboración Fiscal (I=i1+i2+i3+i4+i5)	0.0	0.0	0.0	0.0	0.0	0.0
i1) Tenencia o Uso de Vehículos			0.0			0.0
i2) Fondo de Compensación ISAN			0.0			0.0
i3) Impuesto Sobre Automóviles Nuevos			0.0			0.0
i4) Fondo de Compensación de Repecos-Intermedios			0.0			0.0
i5) Otros Incentivos Económicos			0.0			0.0
<b>J. Transferencias</b>	<b>207,586.6</b>	<b>26,845.4</b>	<b>234,431.0</b>	<b>231,816.9</b>	<b>231,816.9</b>	<b>24,231.3</b>
K. Convenios	0.0	0.0	0.0	0.0	0.0	0.0
k1) Otros Convenios y Subsidios			0.0			0.0
<b>L. Otros Ingresos de Libre Disposición (L=l1+l2)</b>	<b>0.0</b>	<b>0.0</b>	<b>0.0</b>	<b>0.0</b>	<b>0.0</b>	<b>0.0</b>
l1) Participaciones en Ingresos Locales			0.0			0.0
l2) Otros Ingresos de Libre Disposición			0.0			0.0
<b>I. Total de Ingresos de Libre Disposición (I=A+B+C+D+E+F+G+H+I+J+K+L)</b>	<b>258,488.9</b>	<b>1,915.6</b>	<b>260,404.5</b>	<b>232,804.6</b>	<b>232,804.6</b>	<b>-25,684.3</b>
<b>Ingresos Excedentes de Ingresos de Libre Disposición</b>			0.0			0.0
<b>Transferencias Federales Etiquetadas</b>			0.0			0.0
<b>A. Aportaciones (A=a1+a2+a3+a4+a5+a6+a7+a8)</b>	<b>0.0</b>	<b>0.0</b>	<b>0.0</b>	<b>0.0</b>	<b>0.0</b>	<b>0.0</b>
a1) Fondo de Aportaciones para la Nómina Educativa y Gasto Operativo			0.0			0.0
a2) Fondo de Aportaciones para los Servicios de Salud			0.0			0.0
a3) Fondo de Aportaciones para la Infraestructura Social			0.0			0.0
a4) Fondo de Aportaciones para el Fortalecimiento de los Municipios y de las Demarcaciones Territoriales del Distrito Federal			0.0			0.0
a5) Fondo de Aportaciones Múltiples			0.0			0.0
a6) Fondo de Aportaciones para la Educación Tecnológica y de Adultos			0.0			0.0
a7) Fondo de Aportaciones para la Seguridad Pública de los Estados y del Distrito Federal			0.0			0.0
a8) Fondo de Aportaciones para el Fortalecimiento de las Entidades Federativas			0.0			0.0
<b>B. Convenios (B=b1+b2+b3+b4)</b>	<b>0.0</b>	<b>0.0</b>	<b>0.0</b>	<b>0.0</b>	<b>0.0</b>	<b>0.0</b>
b1) Convenios de Protección Social en Salud			0.0			0.0
b2) Convenios de Descentralización			0.0			0.0
b3) Convenios de Reasignación			0.0			0.0
b4) Otros Convenios y Subsidios			0.0			0.0
<b>C. Fondos Distintos de Aportaciones (C=c1+c2)</b>	<b>0.0</b>	<b>0.0</b>	<b>0.0</b>	<b>0.0</b>	<b>0.0</b>	<b>0.0</b>
c1) Fondo para Entidades Federativas y Municipios Productores de Hidrocarburos			0.0			0.0
c2) Fondo Minero			0.0			0.0
D. Transferencias, Subsidios y Subvenciones, y Pensiones y Jubilaciones			0.0			0.0
E. Otras Transferencias Federales Etiquetadas			0.0			0.0
<b>II. Total de Transferencias Federales Etiquetadas (II = A + B + C + D + E)</b>	<b>0.0</b>	<b>0.0</b>	<b>0.0</b>	<b>0.0</b>	<b>0.0</b>	<b>0.0</b>
<b>III. Ingresos Derivados de Financiamientos (III = A)</b>	<b>0.0</b>	<b>2,586.4</b>	<b>2,586.4</b>	<b>8,018.0</b>	<b>8,018.0</b>	<b>8,018.0</b>
A. Ingresos Derivados de Financiamientos	0.0	2,586.4	2,586.4	8,018.0	8,018.0	8,018.0
<b>IV. Total de Ingresos (IV = I + II + III)</b>	<b>258,488.9</b>	<b>4,502.0</b>	<b>262,990.9</b>	<b>240,822.6</b>	<b>240,822.6</b>	<b>-17,666.3</b>
<b>Datos Informativos</b>						
1. Ingresos Derivados de Financiamientos con Fuente de Pago de Ingresos de Libre Disposición			0.0			0.0
2. Ingresos Derivados de Financiamientos con Fuente de Pago de Transferencias Federales Etiquetadas			0.0			0.0
<b>3. Ingresos Derivados de Financiamientos (3 = 1 + 2)</b>	<b>0.0</b>	<b>0.0</b>	<b>0.0</b>	<b>0.0</b>	<b>0.0</b>	<b>0.0</b>

CUENTA PÚBLICA DEL GOBIERNO, ORGANISMOS AUXILIARES Y AUTÓNOMOS DEL ESTADO DE MÉXICO 2022

Universidad Tecnológica de Nezahualcóyotl Estado Analítico del Ejercicio del Presupuesto de Egresos Detallado Clasificación por Objeto del Gasto (Capítulo y Concepto) Del 1 de Enero al 31 de Diciembre de 2022 (Miles de Pesos)						
Concepto	Egresos					Subejercicio
	Aprobado	Ampliaciones/ (Reducciones)	Modificado	Devengado	Pagado	
<b>I. Gasto No Etiquetado (I=A+B+C+D+E+F+G+H+I)</b>	<b>268,488.9</b>	<b>4,602.0</b>	<b>262,990.9</b>	<b>237,688.2</b>	<b>237,430.1</b>	<b>25,302.7</b>
<b>A. Servicios Personales (A=a1+a2+a3+a4+a5+a6+a7)</b>	<b>214,216.8</b>	<b>8,787.4</b>	<b>223,004.2</b>	<b>201,279.8</b>	<b>201,279.8</b>	<b>21,724.4</b>
a1) Remuneraciones al Personal de Carácter Permanente	117,408.7	-5,640.5	111,768.2	101,309.6	101,309.6	10,458.6
a2) Remuneraciones al Personal de Carácter Transitorio	0.0	0.0	0.0	0.0	0.0	0.0
a3) Remuneraciones Adicionales y Especiales	34,181.1	6,777.5	40,958.6	37,689.8	37,689.8	3,268.8
a4) Seguridad Social	34,622.1	-1,036.6	33,585.5	29,021.7	29,021.7	4,563.8
a5) Otras Prestaciones Sociales y Económicas	20,220.0	5,536.4	25,756.4	22,334.1	22,334.1	3,422.3
a6) Previsiones	0.0	0.0	0.0	0.0	0.0	0.0
a7) Pago de Estímulos a Servidores Públicos	7,784.9	3,150.6	10,935.5	10,924.6	10,924.6	10.9
<b>B. Materiales y Suministros (B=b1+b2+b3+b4+b5+b6+b7+b8+b9)</b>	<b>9,636.9</b>	<b>-3,675.8</b>	<b>5,961.1</b>	<b>5,275.7</b>	<b>5,275.7</b>	<b>685.4</b>
b1) Materiales de Administración, Emisión de Documentos y Artículos Oficiales	6,857.8	-3,466.7	3,391.1	2,769.5	2,769.5	621.6
b2) Alimentos y Utensilios	73.2	11.6	84.8	83.1	83.1	1.7
b3) Materias Primas y Materiales de Producción y Comercialización	0.0	0.0	0.0	0.0	0.0	0.0
b4) Materiales y Artículos de Construcción y de Reparación	1,152.0	-218.3	933.7	879.1	879.1	54.6
b5) Productos Químicos, Farmacéuticos y de Laboratorio	289.3	407.0	696.3	691.0	691.0	5.3
b6) Combustibles, Lubricantes y Aditivos	805.8	-234.5	571.3	571.3	571.3	0.0
b7) Vestuario, Blancos, Prendas de Protección y Artículos Deportivos	158.6	-103.8	54.8	54.8	54.8	0.0
b8) Materiales y Suministros Para Seguridad	0.0	0.0	0.0	0.0	0.0	0.0
b9) Herramientas, Refacciones y Accesorios Menores	300.2	-71.1	229.1	226.9	226.9	2.2
<b>C. Servicios Generales (C=c1+c2+c3+c4+c5+c6+c7+c8+c9)</b>	<b>33,435.2</b>	<b>-3,196.0</b>	<b>30,239.2</b>	<b>28,546.3</b>	<b>28,288.2</b>	<b>1,692.9</b>
c1) Servicios Básicos	10,165.7	-6,096.1	4,069.6	3,815.9	3,815.9	253.7
c2) Servicios de Arrendamiento	730.1	-420.5	309.6	309.5	309.5	0.1
c3) Servicios Profesionales, Científicos, Técnicos y Otros Servicios	7,190.1	2,120.3	9,310.4	8,783.2	8,525.1	527.2
c4) Servicios Financieros, Bancarios y Comerciales	1,188.9	-615.8	573.1	516.5	516.5	56.6
c5) Servicios de Instalación, Reparación, Mantenimiento y Conservación	7,721.2	751.6	8,472.8	8,083.7	8,083.7	389.1
c6) Servicios de Comunicación Social y Publicidad	46.3	183.1	229.4	154.9	154.9	74.5
c7) Servicios de Traslado y Viáticos	142.8	-119.1	23.7	23.2	23.2	0.5
c8) Servicios Oficiales	0.0	165.2	165.2	165.2	165.2	0.0
c9) Otros Servicios Generales	6,250.1	835.3	7,085.4	6,694.2	6,694.2	391.2
<b>D. Transferencias, Asignaciones, Subsidios y Otras Ayudas (D=d1+d2+d3+d4+d5+d6+d7+d8+d9)</b>	<b>1,200.0</b>	<b>0.0</b>	<b>1,200.0</b>	<b>0.0</b>	<b>0.0</b>	<b>1,200.0</b>
d1) Transferencias Internas y Asignaciones al Sector Público	0.0	0.0	0.0	0.0	0.0	0.0
d2) Transferencias al Resto del Sector Público	0.0	0.0	0.0	0.0	0.0	0.0
d3) Subsidios y Subvenciones	0.0	0.0	0.0	0.0	0.0	0.0
d4) Ayudas Sociales	1,200.0	0.0	1,200.0	0.0	0.0	1,200.0
d5) Pensiones y Jubilaciones	0.0	0.0	0.0	0.0	0.0	0.0
d6) Transferencias a Fideicomisos, Mandatos y Otros Análogos	0.0	0.0	0.0	0.0	0.0	0.0
d7) Transferencias a la Seguridad Social	0.0	0.0	0.0	0.0	0.0	0.0
d8) Donativos	0.0	0.0	0.0	0.0	0.0	0.0
d9) Transferencias al Exterior	0.0	0.0	0.0	0.0	0.0	0.0
<b>E. Bienes Muebles, Inmuebles e Intangibles (E=e1+e2+e3+e4+e5+e6+e7+e8+e9)</b>	<b>0.0</b>	<b>0.0</b>	<b>0.0</b>	<b>0.0</b>	<b>0.0</b>	<b>0.0</b>
e1) Mobiliario y Equipo de Administración	0.0	0.0	0.0	0.0	0.0	0.0
e2) Mobiliario y Equipo Educativo y Recreativo	0.0	0.0	0.0	0.0	0.0	0.0
e3) Equipo e Instrumental Médico y de Laboratorio	0.0	0.0	0.0	0.0	0.0	0.0
e4) Vehículos y Equipo de Transporte	0.0	0.0	0.0	0.0	0.0	0.0
e5) Equipo de Defensa y Seguridad	0.0	0.0	0.0	0.0	0.0	0.0
e6) Maquinaria, Otros Equipos y Herramientas	0.0	0.0	0.0	0.0	0.0	0.0
e7) Activos Biológicos	0.0	0.0	0.0	0.0	0.0	0.0
e8) Bienes Inmuebles	0.0	0.0	0.0	0.0	0.0	0.0
e9) Activos Intangibles	0.0	0.0	0.0	0.0	0.0	0.0
<b>F. Inversión Pública (F=f1+f2+f3)</b>	<b>0.0</b>	<b>0.0</b>	<b>0.0</b>	<b>0.0</b>	<b>0.0</b>	<b>0.0</b>
f1) Obra Pública en Bienes de Dominio Público	0.0	0.0	0.0	0.0	0.0	0.0
f2) Obra Pública en Bienes Propios	0.0	0.0	0.0	0.0	0.0	0.0
f3) Proyectos Productivos y Acciones de Fomento	0.0	0.0	0.0	0.0	0.0	0.0
<b>G. Inversiones Financieras y Otras Provisiones (G=g1+g2+g3+g4+g5+g6+g7)</b>	<b>0.0</b>	<b>0.0</b>	<b>0.0</b>	<b>0.0</b>	<b>0.0</b>	<b>0.0</b>
g1) Inversiones Para el Fomento de Actividades Productivas	0.0	0.0	0.0	0.0	0.0	0.0
g2) Acciones y Participaciones de Capital	0.0	0.0	0.0	0.0	0.0	0.0
g3) Compra de Títulos y Valores	0.0	0.0	0.0	0.0	0.0	0.0
g4) Concesión de Préstamos	0.0	0.0	0.0	0.0	0.0	0.0
g5) Inversiones en Fideicomisos, Mandatos y Otros Análogos	0.0	0.0	0.0	0.0	0.0	0.0
Fideicomiso de Desastres Naturales (Informativo)	0.0	0.0	0.0	0.0	0.0	0.0
g6) Otras Inversiones Financieras	0.0	0.0	0.0	0.0	0.0	0.0
g7) Provisiones para Contingencias y Otras Erogaciones Especiales	0.0	0.0	0.0	0.0	0.0	0.0
<b>H. Participaciones y Aportaciones (H=h1+h2+h3)</b>	<b>0.0</b>	<b>0.0</b>	<b>0.0</b>	<b>0.0</b>	<b>0.0</b>	<b>0.0</b>
h1) Participaciones	0.0	0.0	0.0	0.0	0.0	0.0
h2) Aportaciones	0.0	0.0	0.0	0.0	0.0	0.0
h3) Convenios	0.0	0.0	0.0	0.0	0.0	0.0
<b>I. Deuda Pública (I=i1+i2+i3+i4+i5+i6+i7)</b>	<b>0.0</b>	<b>2,586.4</b>	<b>2,586.4</b>	<b>2,586.4</b>	<b>2,586.4</b>	<b>0.0</b>
i1) Amortización de la Deuda Pública	0.0	0.0	0.0	0.0	0.0	0.0
i2) Intereses de la Deuda Pública	0.0	0.0	0.0	0.0	0.0	0.0
i3) Comisiones de la Deuda Pública	0.0	0.0	0.0	0.0	0.0	0.0
i4) Gastos de la Deuda Pública	0.0	0.0	0.0	0.0	0.0	0.0
i5) Costo por Coberturas	0.0	0.0	0.0	0.0	0.0	0.0
i6) Apoyos Financieros	0.0	0.0	0.0	0.0	0.0	0.0
i7) Adeudos de Ejercicios Fiscales Anteriores (ADEFAS)	0.0	2,586.4	2,586.4	2,586.4	2,586.4	0.0

UTN

Concepto	Egresos					Subejercicio
	Aprobado	Ampliaciones/ (Reducciones)	Modificado	Devengado	Pagado	
<b>II. Gasto Etiquetado (II=A+B+C+D+E+F+G+H+I)</b>	<b>0.0</b>	<b>0.0</b>	<b>0.0</b>	<b>0.0</b>	<b>0.0</b>	<b>0.0</b>
<b>A. Servicios Personales (A=a1+a2+a3+a4+a5+a6+a7)</b>	<b>0.0</b>	<b>0.0</b>	<b>0.0</b>	<b>0.0</b>	<b>0.0</b>	<b>0.0</b>
a1) Remuneraciones al Personal de Carácter Permanente	0.0	0.0	0.0	0.0	0.0	0.0
a2) Remuneraciones al Personal de Carácter Transitorio	0.0	0.0	0.0	0.0	0.0	0.0
a3) Remuneraciones Adicionales y Especiales	0.0	0.0	0.0	0.0	0.0	0.0
a4) Seguridad Social	0.0	0.0	0.0	0.0	0.0	0.0
a5) Otras Prestaciones Sociales y Económicas	0.0	0.0	0.0	0.0	0.0	0.0
a6) Previsiones	0.0	0.0	0.0	0.0	0.0	0.0
a7) Pago de Estímulos a Servidores Públicos	0.0	0.0	0.0	0.0	0.0	0.0
<b>B. Materiales y Suministros (B=b1+b2+b3+b4+b5+b6+b7+b8+b9)</b>	<b>0.0</b>	<b>0.0</b>	<b>0.0</b>	<b>0.0</b>	<b>0.0</b>	<b>0.0</b>
b1) Materiales de Administración, Emisión de Documentos y Artículos Oficiales	0.0	0.0	0.0	0.0	0.0	0.0
b2) Alimentos y Utensilios	0.0	0.0	0.0	0.0	0.0	0.0
b3) Materias Primas y Materiales de Producción y Comercialización	0.0	0.0	0.0	0.0	0.0	0.0
b4) Materiales y Artículos de Construcción y de Reparación	0.0	0.0	0.0	0.0	0.0	0.0
b5) Productos Químicos, Farmacéuticos y de Laboratorio	0.0	0.0	0.0	0.0	0.0	0.0
b6) Combustibles, Lubricantes y Aditivos	0.0	0.0	0.0	0.0	0.0	0.0
b7) Vestuario, Blancos, Prendas de Protección y Artículos Deportivos	0.0	0.0	0.0	0.0	0.0	0.0
b8) Materiales y Suministros Para Seguridad	0.0	0.0	0.0	0.0	0.0	0.0
b9) Herramientas, Refacciones y Accesorios Menores	0.0	0.0	0.0	0.0	0.0	0.0
<b>C. Servicios Generales (C=c1+c2+c3+c4+c5+c6+c7+c8+c9)</b>	<b>0.0</b>	<b>0.0</b>	<b>0.0</b>	<b>0.0</b>	<b>0.0</b>	<b>0.0</b>
c1) Servicios Básicos	0.0	0.0	0.0	0.0	0.0	0.0
c2) Servicios de Arrendamiento	0.0	0.0	0.0	0.0	0.0	0.0
c3) Servicios Profesionales, Científicos, Técnicos y Otros Servicios	0.0	0.0	0.0	0.0	0.0	0.0
c4) Servicios Financieros, Bancarios y Comerciales	0.0	0.0	0.0	0.0	0.0	0.0
c5) Servicios de Instalación, Reparación, Mantenimiento y Conservación	0.0	0.0	0.0	0.0	0.0	0.0
c6) Servicios de Comunicación Social y Publicidad	0.0	0.0	0.0	0.0	0.0	0.0
c7) Servicios de Traslado y Viáticos	0.0	0.0	0.0	0.0	0.0	0.0
c8) Servicios Oficiales	0.0	0.0	0.0	0.0	0.0	0.0
c9) Otros Servicios Generales	0.0	0.0	0.0	0.0	0.0	0.0
<b>D. Transferencias, Asignaciones, Subsidios y Otras Ayudas (D=d1+d2+d3+d4+d5+d6+d7+d8+d9)</b>	<b>0.0</b>	<b>0.0</b>	<b>0.0</b>	<b>0.0</b>	<b>0.0</b>	<b>0.0</b>
d1) Transferencias Internas y Asignaciones al Sector Público	0.0	0.0	0.0	0.0	0.0	0.0
d2) Transferencias al Resto del Sector Público	0.0	0.0	0.0	0.0	0.0	0.0
d3) Subsidios y Subvenciones	0.0	0.0	0.0	0.0	0.0	0.0
d4) Ayudas Sociales	0.0	0.0	0.0	0.0	0.0	0.0
d5) Pensiones y Jubilaciones	0.0	0.0	0.0	0.0	0.0	0.0
d6) Transferencias a Fideicomisos, Mandatos y Otros Análogos	0.0	0.0	0.0	0.0	0.0	0.0
d7) Transferencias a la Seguridad Social	0.0	0.0	0.0	0.0	0.0	0.0
d8) Donativos	0.0	0.0	0.0	0.0	0.0	0.0
d9) Transferencias al Exterior	0.0	0.0	0.0	0.0	0.0	0.0
<b>E. Bienes Muebles, Inmuebles e Intangibles (E=e1+e2+e3+e4+e5+e6+e7+e8+e9)</b>	<b>0.0</b>	<b>0.0</b>	<b>0.0</b>	<b>0.0</b>	<b>0.0</b>	<b>0.0</b>
e1) Mobiliario y Equipo de Administración	0.0	0.0	0.0	0.0	0.0	0.0
e2) Mobiliario y Equipo Educativo y Recreativo	0.0	0.0	0.0	0.0	0.0	0.0
e3) Equipo e Instrumental Médico y de Laboratorio	0.0	0.0	0.0	0.0	0.0	0.0
e4) Vehículos y Equipo de Transporte	0.0	0.0	0.0	0.0	0.0	0.0
e5) Equipo de Defensa y Seguridad	0.0	0.0	0.0	0.0	0.0	0.0
e6) Maquinaria, Otros Equipos y Herramientas	0.0	0.0	0.0	0.0	0.0	0.0
e7) Activos Biológicos	0.0	0.0	0.0	0.0	0.0	0.0
e8) Bienes Inmuebles	0.0	0.0	0.0	0.0	0.0	0.0
e9) Activos Intangibles	0.0	0.0	0.0	0.0	0.0	0.0
<b>F. Inversión Pública (F=f1+f2+f3)</b>	<b>0.0</b>	<b>0.0</b>	<b>0.0</b>	<b>0.0</b>	<b>0.0</b>	<b>0.0</b>
f1) Obra Pública en Bienes de Dominio Público	0.0	0.0	0.0	0.0	0.0	0.0
f2) Obra Pública en Bienes Propios	0.0	0.0	0.0	0.0	0.0	0.0
f3) Proyectos Productivos y Acciones de Fomento	0.0	0.0	0.0	0.0	0.0	0.0
<b>G. Inversiones Financieras y Otras Provisiones (G=g1+g2+g3+g4+g5+g6+g7)</b>	<b>0.0</b>	<b>0.0</b>	<b>0.0</b>	<b>0.0</b>	<b>0.0</b>	<b>0.0</b>
g1) Inversiones Para el Fomento de Actividades Productivas	0.0	0.0	0.0	0.0	0.0	0.0
g2) Acciones y Participaciones de Capital	0.0	0.0	0.0	0.0	0.0	0.0
g3) Compra de Títulos y Valores	0.0	0.0	0.0	0.0	0.0	0.0
g4) Concesión de Préstamos	0.0	0.0	0.0	0.0	0.0	0.0
g5) Inversiones en Fideicomisos, Mandatos y Otros Análogos	0.0	0.0	0.0	0.0	0.0	0.0
Fideicomiso de Desastres Naturales (Informativo)	0.0	0.0	0.0	0.0	0.0	0.0
g6) Otras Inversiones Financieras	0.0	0.0	0.0	0.0	0.0	0.0
g7) Provisiones para Contingencias y Otras Erogaciones Especiales	0.0	0.0	0.0	0.0	0.0	0.0
<b>H. Participaciones y Aportaciones (H=h1+h2+h3)</b>	<b>0.0</b>	<b>0.0</b>	<b>0.0</b>	<b>0.0</b>	<b>0.0</b>	<b>0.0</b>
h1) Participaciones	0.0	0.0	0.0	0.0	0.0	0.0
h2) Aportaciones	0.0	0.0	0.0	0.0	0.0	0.0
h3) Convenios	0.0	0.0	0.0	0.0	0.0	0.0
<b>I. Deuda Pública (I=i1+i2+i3+i4+i5+i6+i7)</b>	<b>0.0</b>	<b>0.0</b>	<b>0.0</b>	<b>0.0</b>	<b>0.0</b>	<b>0.0</b>
i1) Amortización de la Deuda Pública	0.0	0.0	0.0	0.0	0.0	0.0
i2) Intereses de la Deuda Pública	0.0	0.0	0.0	0.0	0.0	0.0
i3) Comisiones de la Deuda Pública	0.0	0.0	0.0	0.0	0.0	0.0
i4) Gastos de la Deuda Pública	0.0	0.0	0.0	0.0	0.0	0.0
i5) Costo por Coberturas	0.0	0.0	0.0	0.0	0.0	0.0
i6) Apoyos Financieros	0.0	0.0	0.0	0.0	0.0	0.0
i7) Adeudos de Ejercicios Fiscales Anteriores (ADEFAS)	0.0	0.0	0.0	0.0	0.0	0.0
<b>III. Total de Egresos (III = I + II)</b>	<b>258,488.9</b>	<b>4,502.0</b>	<b>262,990.9</b>	<b>237,688.2</b>	<b>237,430.1</b>	<b>25,302.7</b>

Universidad Tecnológica de Nezahualcóyotl Estado Analítico del Ejercicio del Presupuesto de Egresos Detallado Clasificación Administrativa Del 1 de Enero al 31 de Diciembre de 2022 (Miles de Pesos)						
Concepto (c)	Egresos					Subejercicio
	Aprobado	Ampliaciones/ (Reducciones)	Modificado	Devengado	Pagado	
<b>I. Gasto No Etiquetado (I=A+B+C+D+E+F+G+H)</b>	258,488.9	4,502.0	262,990.9	237,688.2	237,430.1	25,302.7
210C030000 Universidad Tecnológica de Nezahualcóyot	258,488.9	4,502.0	262,990.9	237,688.2	237,430.1	25,302.7
<b>II. Gasto Etiquetado (II=A+B+C+D+E+F+G+H)</b>	0.0	0.0	0.0	0.0	0.0	0.0
<b>III. Total de Egresos (III = I + II)</b>	258,488.9	4,502.0	262,990.9	237,688.2	237,430.1	25,302.7

Universidad Tecnológica de Nezahualcóyotl  
Estado Analítico del Ejercicio del Presupuesto de Egresos Detallado  
Clasificación Funcional (Finalidad y Función)  
Del 1 de Enero al 31 de Diciembre de 2022  
(Miles de Pesos)

Concepto (c)	Egresos					Subejercicio (e)
	Aprobado (d)	Ampliaciones/ (Reducciones)	Modificado	Devengado	Pagado	
<b>I. Gasto No Etiquetado (I=A+B+C+D)</b>	<b>258,488.9</b>	<b>4,502.0</b>	<b>262,990.9</b>	<b>237,688.2</b>	<b>237,430.1</b>	<b>25,302.7</b>
<b>A. Gobierno (A=a1+a2+a3+a4+a5+a6+a7+a8)</b>	<b>1,696.5</b>	<b>-17.5</b>	<b>1,679.0</b>	<b>1,533.6</b>	<b>1,533.6</b>	<b>145.4</b>
a1) Legislación			0.0			0.0
a2) Justicia			0.0			0.0
a3) Coordinación de la Política de Gobierno	1,696.5	-17.5	1,679.0	1,533.6	1,533.6	145.4
a4) Relaciones Exteriores			0.0			0.0
a5) Asuntos Financieros y Hacendarios			0.0			0.0
a6) Seguridad Nacional			0.0			0.0
a7) Asuntos de Orden Público y de Seguridad Interior			0.0			0.0
a8) Otros Servicios Generales			0.0			0.0
<b>B. Desarrollo Social (B=b1+b2+b3+b4+b5+b6+b7)</b>	<b>256,792.4</b>	<b>1,933.1</b>	<b>258,725.5</b>	<b>233,568.2</b>	<b>233,310.1</b>	<b>25,157.3</b>
b1) Protección Ambiental			0.0			0.0
b2) Vivienda y Servicios a la Comunidad			0.0			0.0
b3) Salud			0.0			0.0
b4) Recreación, Cultura y Otras Manifestaciones Sociales			0.0			0.0
b5) Educación	256,792.4	1,933.1	258,725.5	233,568.2	233,310.1	25,157.3
b6) Protección Social			0.0			0.0
b7) Otros Asuntos Sociales			0.0			0.0
<b>C. Desarrollo Económico (C=c1+c2+c3+c4+c5+c6+c7+c8+c9)</b>	<b>0.0</b>	<b>0.0</b>	<b>0.0</b>	<b>0.0</b>	<b>0.0</b>	<b>0.0</b>
c1) Asuntos Económicos, Comerciales y Laborales en General			0.0			0.0
c2) Agropecuaria, Silvicultura, Pesca y Caza			0.0			0.0
c3) Combustibles y Energía			0.0			0.0
c4) Minería, Manufacturas y Construcción			0.0			0.0
c5) Transporte			0.0			0.0
c6) Comunicaciones			0.0			0.0
c7) Turismo			0.0			0.0
c8) Ciencia, Tecnología e Innovación			0.0			0.0
c9) Otras Industrias y Otros Asuntos Económicos			0.0			0.0
<b>D. Otras No Clasificadas en Funciones Anteriores (D=d1+d2+d3+d4)</b>	<b>0.0</b>	<b>2,586.4</b>	<b>2,586.4</b>	<b>2,586.4</b>	<b>2,586.4</b>	<b>0.0</b>
d1) Transacciones de la Deuda Pública / Costo Financiero de la Deuda			0.0			0.0
d2) Transferencias, Participaciones y Aportaciones Entre Diferentes Niveles y Órdenes de Gobierno			0.0			0.0
d3) Saneamiento del Sistema Financiero			0.0			0.0
d4) Adeudos de Ejercicios Fiscales Anteriores	0.0	2,586.4	2,586.4	2,586.4	2,586.4	0.0
<b>II. Gasto Etiquetado (II=A+B+C+D)</b>	<b>0.0</b>	<b>0.0</b>	<b>0.0</b>	<b>0.0</b>	<b>0.0</b>	<b>0.0</b>
<b>A. Gobierno (A=a1+a2+a3+a4+a5+a6+a7+a8)</b>	<b>0.0</b>	<b>0.0</b>	<b>0.0</b>	<b>0.0</b>	<b>0.0</b>	<b>0.0</b>
a1) Legislación			0.0			0.0
a2) Justicia			0.0			0.0
a3) Coordinación de la Política de Gobierno			0.0			0.0
a4) Relaciones Exteriores			0.0			0.0
a5) Asuntos Financieros y Hacendarios			0.0			0.0
a6) Seguridad Nacional			0.0			0.0
a7) Asuntos de Orden Público y de Seguridad Interior			0.0			0.0
a8) Otros Servicios Generales			0.0			0.0
<b>B. Desarrollo Social (B=b1+b2+b3+b4+b5+b6+b7)</b>	<b>0.0</b>	<b>0.0</b>	<b>0.0</b>	<b>0.0</b>	<b>0.0</b>	<b>0.0</b>
b1) Protección Ambiental			0.0			0.0
b2) Vivienda y Servicios a la Comunidad			0.0			0.0
b3) Salud			0.0			0.0
b4) Recreación, Cultura y Otras Manifestaciones Sociales			0.0			0.0
b5) Educación			0.0			0.0
b6) Protección Social			0.0			0.0
b7) Otros Asuntos Sociales			0.0			0.0
<b>C. Desarrollo Económico (C=c1+c2+c3+c4+c5+c6+c7+c8+c9)</b>	<b>0.0</b>	<b>0.0</b>	<b>0.0</b>	<b>0.0</b>	<b>0.0</b>	<b>0.0</b>
c1) Asuntos Económicos, Comerciales y Laborales en General			0.0			0.0
c2) Agropecuaria, Silvicultura, Pesca y Caza			0.0			0.0
c3) Combustibles y Energía			0.0			0.0
c4) Minería, Manufacturas y Construcción			0.0			0.0
c5) Transporte			0.0			0.0
c6) Comunicaciones			0.0			0.0
c7) Turismo			0.0			0.0
c8) Ciencia, Tecnología e Innovación			0.0			0.0
c9) Otras Industrias y Otros Asuntos Económicos			0.0			0.0
<b>D. Otras No Clasificadas en Funciones Anteriores (D=d1+d2+d3+d4)</b>	<b>0.0</b>	<b>0.0</b>	<b>0.0</b>	<b>0.0</b>	<b>0.0</b>	<b>0.0</b>
d1) Transacciones de la Deuda Pública / Costo Financiero de la Deuda			0.0			0.0
d2) Transferencias, Participaciones y Aportaciones Entre Diferentes Niveles y Órdenes de Gobierno			0.0			0.0
d3) Saneamiento del Sistema Financiero			0.0			0.0
d4) Adeudos de Ejercicios Fiscales Anteriores			0.0			0.0
<b>III. Total de Egresos (III = I + II)</b>	<b>258,488.9</b>	<b>4,502.0</b>	<b>262,990.9</b>	<b>237,688.2</b>	<b>237,430.1</b>	<b>25,302.7</b>

Universidad Tecnológica de Nezahualcóyotl Estado Analítico del Ejercicio del Presupuesto de Egresos Detallado Clasificación de Servicios Personales por Categoría Del 1 de Enero al 31 de Diciembre de 2022 (Miles de Pesos)						
Concepto (c)	Egresos					Subejercicio
	Aprobado	Ampliaciones/ (Reducciones)	Modificado	Devengado	Pagado	
<b>I. Gasto No Etiquetado (I=A+B+C+D+E+F)</b>	<b>214,216.8</b>	<b>8,787.4</b>	<b>223,004.2</b>	<b>201,279.8</b>	<b>201,279.8</b>	<b>21,724.4</b>
A. Personal Administrativo y de Servicio Público	59,980.7	2,460.5	62,441.2	56,358.3	56,358.3	6,082.9
B. Magisterio	154,236.1	6,326.9	160,563.0	144,921.5	144,921.5	15,641.5
<b>C. Servicios de Salud (C=c1+c2)</b>	<b>0.0</b>	<b>0.0</b>	<b>0.0</b>	<b>0.0</b>	<b>0.0</b>	<b>0.0</b>
c1) Personal Administrativo			0.0			0.0
c2) Personal Médico, Paramédico y afin			0.0			0.0
D. Seguridad Pública			0.0			0.0
<b>E. Gastos asociados a la implementación de nuevas leyes federales o reformas a las mismas (E = e1 + e2)</b>	<b>0.0</b>	<b>0.0</b>	<b>0.0</b>	<b>0.0</b>	<b>0.0</b>	<b>0.0</b>
e1) Nombre del Programa o Ley 1			0.0			0.0
e2) Nombre del Programa o Ley 2			0.0			0.0
F. Sentencias laborales definitivas			0.0			0.0
<b>II. Gasto Etiquetado (II=A+B+C+D+E+F)</b>	<b>0.0</b>	<b>0.0</b>	<b>0.0</b>	<b>0.0</b>	<b>0.0</b>	<b>0.0</b>
A. Personal Administrativo y de Servicio Público			0.0			0.0
B. Magisterio			0.0			0.0
<b>C. Servicios de Salud (C=c1+c2)</b>	<b>0.0</b>	<b>0.0</b>	<b>0.0</b>	<b>0.0</b>	<b>0.0</b>	<b>0.0</b>
c1) Personal Administrativo			0.0			0.0
c2) Personal Médico, Paramédico y afin			0.0			0.0
D. Seguridad Pública			0.0			0.0
<b>E. Gastos asociados a la implementación de nuevas leyes federales o reformas a las mismas (E = e1 + e2)</b>	<b>0.0</b>	<b>0.0</b>	<b>0.0</b>	<b>0.0</b>	<b>0.0</b>	<b>0.0</b>
e1) Nombre del Programa o Ley 1			0.0			0.0
e2) Nombre del Programa o Ley 2			0.0			0.0
F. Sentencias laborales definitivas			0.0			0.0
<b>III. Total del Gasto en Servicios Personales (III = I + II)</b>	<b>214,216.8</b>	<b>8,787.4</b>	<b>223,004.2</b>	<b>201,279.8</b>	<b>201,279.8</b>	<b>21,724.4</b>