

INSTITUTO MEXIQUENSE DE LA VIVIENDA SOCIAL

IMEVIS

CONTENIDO	PÁGINA
I. INFORMACIÓN CONTABLE	
ESTADO DE SITUACIÓN FINANCIERA	5
ESTADO DE ACTIVIDADES	6
ESTADO DE VARIACIÓN EN LA HACIENDA PÚBLICA	7
ESTADO DE CAMBIOS EN LA SITUACIÓN FINANCIERA	8
ESTADO DE FLUJOS DE EFECTIVO	9
ESTADO ANALÍTICO DEL ACTIVO	10
ESTADO ANALÍTICO DE LA DEUDA Y OTROS PASIVOS	11
INFORME SOBRE PASIVOS CONTINGENTES	12
NOTAS A LOS ESTADOS FINANCIEROS	13
II. INFORMACIÓN PRESUPUESTARIA	37
III. INFORMACIÓN PROGRAMÁTICA	55
IV. ANEXOS ESTABLECIDOS EN DIFERENTES ORDENAMIENTOS	69
V. FORMATOS PARA EL CUMPLIMIENTO DE LA LEY DE DISCIPLINA FINANCIERA DE LAS ENTIDADES FEDERATIVAS Y LOS MUNICIPIOS	73

IMEVIS

Instituto Mexiquense de la Vivienda Social
Estado de Situación Financiera
Al 31 de Diciembre de 2022 y 2021
(Miles de Pesos)

Concepto	Año		Concepto	Año	
	2022	2021		2022	2021
ACTIVO			PASIVO		
Activo Circulante			Pasivo Circulante		
Efectivo y Equivalentes	2,571.9	3,828.4	Cuentas por Pagar a Corto Plazo	17,595.3	96,550.6
Derechos a Recibir Efectivo o Equivalentes	69,174.0	104,841.5	Documentos por Pagar a Corto Plazo		
Derechos a Recibir Bienes o Servicios			Porción a Corto Plazo de la Deuda Pública a Largo Plazo		
Inventarios			Titulos y Valores a Corto Plazo		
Almacenes			Pasivos Diferidos a Corto Plazo	466.0	602.0
Estimación por Pérdida o Deterioro de Activos Circulantes	-2,353.6	-2,353.6	Fondos y Bienes de Terceros en Garantía y/o Administración a Corto Plazo		
Otros Activos Circulantes			Provisiones a Corto Plazo		
			Otros Pasivos a Corto Plazo	7,305.7	7,630.2
Total de Activos Circulantes	69,392.3	106,316.3	Total de Pasivos Circulantes	25,367.0	104,782.8
Activo No Circulante			Pasivo No Circulante		
Inversiones Financieras a Largo Plazo			Cuentas por Pagar a Largo Plazo		
Derechos a Recibir Efectivo o Equivalentes a Largo Plazo			Documentos por Pagar a Largo Plazo		
Bienes Inmuebles, Infraestructura y Construcciones en Proceso	940,883.0	885,873.0	Deuda Pública a Largo Plazo		
Bienes Muebles	33,984.0	33,984.0	Pasivos Diferidos a Largo Plazo		
Activos Intangibles			Fondos y Bienes de Terceros en Garantía y/o en Administración a Largo Plazo		
Depreciación, Deterioro y Amortización Acumulada de Bienes	-31,258.8	-30,285.8	Provisiones a Largo Plazo		
Activos Diferidos					
Estimación por Pérdida o Deterioro de Activos no Circulantes			Total de Pasivos No Circulantes	.0	.0
Otros Activos no Circulantes					
Total de Activos No Circulantes	943,608.2	889,571.2	Total del Pasivo	25,367.0	104,782.8
Total del Activo	1,013,000.5	995,887.5	HACIENDA PÚBLICA/ PATRIMONIO		
			Hacienda Pública/Patrimonio Contribuido	303,518.0	248,508.1
			Aportaciones	303,518.0	248,508.1
			Donaciones de Capital		
			Actualización de la Hacienda Pública / Patrimonio		
			Hacienda Pública/Patrimonio Generado	684,115.5	642,596.6
			Resultados del Ejercicio (Ahorro / Desahorro)	62,370.7	-22,493.8
			Resultados de Ejercicios Anteriores	-183,716.4	-140,370.8
			Revalúos	805,461.2	805,461.2
			Reservas		
			Rectificaciones de Resultados de Ejercicios Anteriores		
			Exceso o Insuficiencia en la Actualización de la Hacienda Pública/Patrimonio	.0	.0
			Resultado por Posición Monetaria		
			Resultado por Tenencia de Activos no Monetarios		
			Total Hacienda Pública/ Patrimonio	987,633.5	891,104.7
			Total del Pasivo y Hacienda Pública / Patrimonio	1,013,000.5	995,887.5

Instituto Mexiquense de la Vivienda Social
Estado de Actividades
Del 1 de Enero al 31 de Diciembre de 2022 y 2021
(Miles de Pesos)

Concepto	2022	2021
INGRESOS Y OTROS BENEFICIOS		
Ingresos de la Gestión	5,027.6	5,809.0
Impuestos		
Cuotas y Aportaciones de Seguridad Social		
Contribuciones de Mejoras		
Derechos		
Productos	3,594.7	4,110.1
Aprovechamientos		
Ingresos por Venta de Bienes y Prestación de Servicios	1,432.9	1,698.9
Participaciones, Aportaciones, Convenios Incentivos Derivados de la Colaboración Fiscal, Fondos Distintos de Aportaciones, Transferencias, Asignaciones, Subsidios y Subvenciones y Pensiones y Jubilaciones	583,087.9	372,018.0
Participaciones, Aportaciones, Convenios, Incentivos Derivados de la Colaboración Fiscal y Fondos Distintos de Aportaciones		
Transferencia, Asignaciones, Subsidios y Subvenciones y Pensiones y Jubilaciones	583,087.9	372,018.0
Otros Ingresos y Beneficios	55,187.7	589.3
Ingresos Financieros		
Incremento por Variación de Inventarios		
Disminución del Exceso de Estimaciones por Pérdida o Deterioro u Obsolescencia		
Disminución del Exceso de Provisiones		
Otros Ingresos y Beneficios Varios	55,187.7	589.3
Total de Ingresos y Otros Beneficios	643,303.2	378,416.3
GASTOS Y OTRAS PÉRDIDAS		
Gastos de Funcionamiento	485,512.2	289,065.0
Servicios Personales	262,185.3	251,610.8
Materiales y Suministros	7,559.1	5,403.9
Servicios Generales	215,767.8	32,050.3
Transferencia, Asignaciones, Subsidios y Otras Ayudas	34,998.5	.0
Transferencias Internas y Asignaciones al Sector Público		
Transferencias al Resto del Sector Público		
Subsidios y Subvenciones		
Ayudas Sociales	34,998.5	
Pensiones y Jubilaciones		
Transferencias a Fideicomisos, Mandatos y Contratos Análogos		
Transferencias a la Seguridad Social		
Donativos		
Transferencias al Exterior		
Participaciones y Aportaciones	.0	.0
Participaciones		
Aportaciones		
Convenios		
Intereses, Comisiones y Otros Gastos de la Deuda Pública	.0	.0
Intereses de la Deuda Pública		
Comisiones de la Deuda Pública		
Gastos de la Deuda Pública		
Costo por Coberturas		
Apoyos Financieros		
Otros Gastos y Pérdidas Extraordinarias	5,395.0	1,079.0
Estimaciones, Depreciaciones, Deterioros, Obsolescencia y Amortizaciones	973.0	1,079.0
Provisiones		
Disminución de Inventarios		
Aumento por Insuficiencia de Estimaciones por Pérdida o Deterioro y Obsolescencia		
Aumento por Insuficiencia de Provisiones		
Otros Gastos	4,422.0	
Inversión Pública	55,026.8	110,766.1
Inversión Pública no Capitalizable	55,026.8	110,766.1
Total de Gastos y Otras Pérdidas	580,932.5	400,910.1
Resultados del Ejercicio (Ahorro/Desahorro)	62,370.7	-22,493.8

IMEVIS

Instituto Mexiquense de la Vivienda Social Estado de Variación en la Hacienda Pública Del 1 de Enero al 31 de Diciembre 2022 y 2021					
Concepto	Hacienda Pública / Patrimonio Contribuido	Hacienda Pública / Patrimonio Generado de Ejercicios Anteriores	Hacienda Pública / Patrimonio Generado del Ejercicio	Exceso o Insuficiencia en la Actualización de la Hacienda Pública / Patrimonio	Total
Hacienda Pública / Patrimonio Contribuido Neto de 2021	248,508.1				248,508.1
Aportaciones	248,508.1				248,508.1
Donaciones de Capital					0.0
Actualización de la Hacienda Pública/Patrimonio					0.0
Hacienda Pública / Patrimonio Generado Neto de 2021		665,090.4	-22,493.8	0.0	642,596.6
Resultados del Ejercicio (Ahorro/Desahorro)			-22,493.8		-22,493.8
Resultados de Ejercicios Anteriores		-140,370.8			-140,370.8
Revalúos		805,461.2			805,461.2
Reservas					0.0
Rectificaciones de Resultados de Ejercicios Anteriores					0.0
Exceso o Insuficiencia en la Actualización de la Hacienda Pública / Patrimonio Neto de 2021				0.0	0.0
Resultado por Posición Monetaria					0.0
Resultado por Tenencia de Activos no Monetarios					0.0
Hacienda Pública / Patrimonio Neto Final de 2021	248,508.1	665,090.4	-22,493.8	0.0	891,104.7
Cambios en la Hacienda Pública / Patrimonio Contribuido Neto de 2022	55,009.9				55,009.9
Aportaciones	55,009.9				55,009.9
Donaciones de Capital					0.0
Actualización de la Hacienda Pública/Patrimonio					0.0
Variaciones de la Hacienda Pública / Patrimonio Generado Neto de 2022		-43,345.6	84,864.5		41,518.9
Resultados del Ejercicio (Ahorro/Desahorro)			62,370.7		62,370.7
Resultados de Ejercicios Anteriores		-43,345.6	22,493.8		-20,851.8
Revalúos					0.0
Reservas					0.0
Rectificaciones de Resultados de Ejercicios Anteriores					0.0
Cambios en el Exceso o Insuficiencia en la Actualización de la Hacienda Pública / Patrimonio Neto de 2022				0.0	0.0
Resultado por Posición Monetaria					0.0
Resultado por Tenencia de Activos no Monetarios					0.0
Hacienda Pública / Patrimonio Neto Final de 2022	303,518.0	621,744.8	62,370.7	0.0	987,633.5

Instituto Mexiquense de la Vivienda Social
Estado de Cambios en la Situación Financiera
Del 1 de Enero al 31 de Diciembre de 2022
(Miles de pesos)

Concepto	Origen	Aplicación
ACTIVO	37,897.0	55,010.0
Activo Circulante	36,924.0	.0
Efectivo y Equivalentes	1,256.5	
Derechos a Recibir Efectivo o Equivalentes	35,667.5	
Derechos a Recibir Bienes o Servicios		
Inventarios		
Almacenes		
Estimación por Pérdida o Deterioro de Activos Circulantes		
Otros Activos Circulantes		
Activo No circulante	973.0	55,010.0
Inversiones Financieras a Largo Plazo		
Derechos a Recibir Efectivo o Equivalentes a Largo Plazo		
Bienes Inmuebles, Infraestructura y Construcciones en Proceso		55,010.0
Bienes Muebles		
Activos Intangibles		
Depreciación, Deterioro y Amortización Acumulada de Bienes	973.0	
Activos Diferidos		
Estimación por Pérdida o Deterioro de Activos no Circulantes		
Otros Activos no Circulantes		
PASIVO	.0	79,415.8
Pasivo Circulante	.0	79,415.8
Cuentas por Pagar a Corto Plazo		78,955.3
Documentos por Pagar a Corto Plazo		
Porción a Corto Plazo de la Deuda Pública a Largo Plazo		
Títulos y Valores a Corto Plazo		
Pasivos Diferidos a Corto Plazo		136.0
Fondos y Bienes de Terceros en Garantía y/o Administración a Corto Plazo		
Provisiones a Corto Plazo		
Otros Pasivos a Corto Plazo		324.5
Pasivo No Circulante	.0	.0
Cuentas por Pagar a Largo Plazo		
Documentos por Pagar a Largo Plazo		
Deuda Pública a Largo Plazo		
Pasivos Diferidos a Largo Plazo		
Fondos y Bienes de Terceros en Garantía y/o en Administración a Largo Plazo		
Provisiones a Largo Plazo		
HACIENDA PÚBLICA/PATRIMONIO	139,874.4	43,345.6
Hacienda Pública/Patrimonio Contribuido	55,009.9	.0
Aportaciones	55,009.9	
Donaciones de Capital		
Actualización de la Hacienda Pública/Patrimonio		
Hacienda Pública/Patrimonio Generado	84,864.5	43,345.6
Resultados del Ejercicio (Ahorro/Desahorro)	84,864.5	
Resultados de Ejercicios Anteriores		43,345.6
Revalúos		
Reservas		
Rectificaciones de Resultados de Ejercicios Anteriores		
Exceso o insuficiencia en la Actualización de la Hacienda Pública/Patrimonio	.0	.0
Resultado por Posición Monetaria		
Resultado por Tenencia de Activos no Monetarios		

Instituto Mexiquense de la Vivienda Social
Estado de Flujos de Efectivo
Del 1 de Enero al 31 de Diciembre de 2022 y 2021
(Miles de Pesos)

Concepto	2022	2021
Flujos de Efectivo de las Actividades de Operación		
Origen	643,303.2	378,416.3
Impuestos		
Cuotas y Aportaciones de Seguridad Social		
Contribuciones de Mejoras		
Derechos		
Productos	3,594.7	4,110.1
Aprovechamientos		
Ingresos por Venta de Bienes y Prestación de Servicios	1,432.9	1,698.9
Participaciones, Aportaciones, Convenios, Incentivos de la Colaboración Fiscal y Fondos Distintos de Aportaciones		
Transferencias, Asignaciones, Subsidios y Subvenciones, y Pensiones y Jubilaciones	583,087.9	372,018.0
Otros Origenes de Operación	55,187.7	589.3
Aplicación	580,932.5	400,910.1
Servicios Personales	262,185.3	251,610.8
Materiales y Suministros	7,559.1	5,403.9
Servicios Generales	215,767.8	32,050.3
Transferencias Internas y Asignaciones al Sector Público		
Transferencias al Resto del Sector Público		
Subsidios y Subvenciones		
Ayudas Sociales	34,998.5	
Pensiones y Jubilaciones		
Transferencias a Fideicomisos, Mandatos y Contratos Análogos		
Transferencias a la Seguridad Social		
Donativos		
Transferencias al Exterior		
Participaciones		
Aportaciones		
Convenios		
Otras Aplicaciones de Operación	60,421.8	111,845.1
Flujos Netos de Efectivo por Actividades de Operación	62,370.7	-22,493.8
Flujos de Efectivo de las Actividades de Inversión		
Origen	36,640.5	36,414.8
Bienes Inmuebles, Infraestructura y Construcciones en Proceso		
Bienes Muebles	973.0	1,067.2
Otros Origenes de Inversión	35,667.5	35,347.6
Aplicación	55,010.0	790.2
Bienes Inmuebles, Infraestructura y Construcciones en Proceso	55,010.0	58.1
Bienes Muebles		732.1
Otras Aplicaciones de Inversión		
Flujos Netos de Efectivo por Actividades de Inversión	-18,369.5	35,624.6
Flujo de Efectivo de las Actividades de Financiamiento		
Origen	55,009.9	.0
Endeudamiento Neto		
Interno		
Externo		
Otros Origenes de Financiamiento	55,009.9	
Aplicación	100,267.6	57,323.3
Servicios de la Deuda		
Interno		
Externo		
Otras Aplicaciones de Financiamiento	100,267.6	57,323.3
Flujos Netos de Efectivo por Actividades de Financiamiento	-45,257.7	-57,323.3
Incremento/Disminución Neta en el Efectivo y Equivalentes al Efectivo	-1,256.5	-44,192.5
Efectivo y Equivalentes al Efectivo al Inicio del Ejercicio	3,828.4	48,020.9
Efectivo y Equivalentes al Efectivo al Final del Ejercicio	2,571.9	3,828.4

CUENTA PÚBLICA DEL GOBIERNO, ORGANISMOS AUXILIARES Y AUTÓNOMOS DEL ESTADO DE MÉXICO 2022

Instituto Mexiquense de la Vivienda Social
 Estado Analítico del Activo
 Del 1 de Enero al 31 de Diciembre de 2022
 (Miles de Pesos)

Concepto	Saldo Inicial	Cargos del Período	Abonos del Período	Saldo Final	Variación del Período
	1	2	3	4 =(1+2-3)	(4-1)
ACTIVO	995,887.5	31,923,725.6	31,906,612.6	1,013,000.5	17,113.0
Activo Circulante	106,316.3	31,836,363.8	31,873,287.8	69,392.3	-36,924.0
Efectivo y Equivalentes	3,828.4	16,128,812.2	16,130,068.7	2,571.9	-1,256.5
Derechos a Recibir Efectivo o Equivalentes	104,841.5	15,707,551.6	15,743,219.1	69,174.0	-35,667.5
Derechos a Recibir Bienes o Servicios				.0	.0
Inventarios				.0	.0
Almacenes				.0	.0
Estimación por Pérdida o Deterioro de Activos Circulantes	-2,353.6			-2,353.6	.0
Otros Activos Circulantes				.0	.0
Activo No Circulante	889,571.2	87,361.8	33,324.8	943,608.2	54,037.0
Inversiones Financieras a Largo Plazo				.0	.0
Derechos a Recibir Efectivo o Equivalentes a Largo Plazo				.0	.0
Bienes Inmuebles, Infraestructura y Construcciones en Proceso	885,873.0	87,361.8	32,351.8	940,883.0	55,010.0
Bienes Muebles	33,984.0	.0	.0	33,984.0	.0
Activos Intangibles		.0	.0	.0	.0
Depreciación, Deterioro y Amortización Acumulada de Bienes	-30,285.8	.0	973.0	-31,258.8	-973.0
Activos Diferidos				.0	.0
Estimación por Pérdida o Deterioro de Activos no Circulantes				.0	.0
Otros Activos no Circulantes				.0	.0

IMEVIS

Instituto Mexiquense de la Vivienda Social
 Estado Analítico de la Deuda y Otros Pasivos
 Del 1 de Enero al 31 de Diciembre de 2022
 (Miles de Pesos)

Denominación de las Deudas	Moneda de Contratación	Institución o País Acreedor	Saldo Inicial del Periodo	Saldo Final del Periodo
DEUDA PÚBLICA				
Corto Plazo				
Deuda Interna			.0	.0
Instituciones de Crédito				
Títulos y Valores				
Arrendamientos Financieros				
Deuda Externa			.0	.0
Organismos Financieros Internacionales				
Deuda Bilateral				
Títulos y Valores				
Arrendamientos Financieros				
Subtotal a Corto Plazo			.0	.0
Largo Plazo				
Deuda Interna			.0	.0
Instituciones de Crédito				
Títulos y Valores				
Arrendamientos Financieros				
Deuda Externa			.0	.0
Organismos Financieros Internacionales				
Deuda Bilateral				
Títulos y Valores				
Arrendamientos Financieros				
Subtotal a Largo Plazo			.0	.0
Otros Pasivos			104,782.8	25,367.0
Total de Deuda y Otros Pasivos			104,782.8	25,367.0

INFORME SOBRE PASIVOS CONTINGENTES

En cumplimiento de lo dispuesto por los artículos 46, fracción I, inciso f y 52 de la Ley General de Contabilidad Gubernamental en relación al Informe Sobre Pasivos Contingentes, se menciona que este Instituto al 31 de diciembre de 2022, y de acuerdo con la información contenida en la Dirección Jurídica y de Igualdad de Género, se tiene 1 (un) juicio de índole contingente.

No obstante, a la situación anteriormente expuesta, se hace pertinente la aclaración que los pasivos manifestados en su información financiera, en todos los casos corresponden a obligaciones reales derivadas de la recepción a plena satisfacción de bienes y/o servicios debidamente devengados, o bien, corresponden a retenciones a favor de terceros, se establece en términos generales que: “Las entidades públicas no deben registrar ninguna provisión para contingencias por las eventuales indemnizaciones y compensaciones que tenga que pagar a su personal incluso a favor de terceros, en caso de despidos injustificados, cuando se tenga el conocimiento de un laudo o de cualquier resolución judicial resuelta por los tribunales o cualquier otra derivada de las relaciones laborales, se creará el pasivo correspondiente y se dará la suficiencia presupuestal mismo que se deberá reconocer en el ejercicio en que se pague”.

NOTAS A LOS ESTADOS FINANCIEROS

NOTAS DE DESGLOSE

1. ESTADO DE SITUACIÓN FINANCIERA

ACTIVO

- Efectivo y Equivalentes

Efectivo

El saldo representa el importe del efectivo disponible para solventar gastos menores de la Dirección General, Direcciones de Área, Coordinaciones, Delegaciones Regionales y Subdirecciones, los cuales son reembolsados con la presentación de los comprobantes correspondientes.

Bancos y Tesorería

El saldo representa la disponibilidad de recursos en cuentas bancarias, en ellas se registra principalmente la operación y manejo de los recursos autorizados para gasto corriente, subsidios y programas de acciones para el desarrollo (PAD).

El saldo de 2 millones 571.9 miles de pesos, se integra con las siguientes cuentas:

BANCO	CUENTA	CONCEPTO	SALDO AL 31/12/2022 (Miles de pesos)	SALDO AL 31/12/2021 (Miles de pesos)
BANORTE	511	Chequera	1,479.3	1,302.7
	634	BBVA	18.3	15.5
	433	Transferencia Internas	57.0	22.2
	345	Ingresos Propios		1,057.0
	231	Aportación Municipal Convenios		43.6
	774	Subsidio Estatal IFREM INSUS	987.5	1,067.6
	273	Capítulo 600 GC	0.0	
	900	Recursos Propios	5.6	
	636	Capítulo 1000 gc	0.1	
	043	Capítulo 2000 y 3000 gc	0.2	
	224	Capítulo 4000	23.9	
	506	119909 Familias Fuertes Vivienda Rural		0.3
	354	119910 Familias Fuertes Vivienda Indígena Digna		1.4
516	119911 Familias Fuertes Mejoramiento De Vivienda		0.4	
BANAMEX	392	Ingresos Propios		316.3
BANCO AZTECA	699	Mejoramiento de Vivienda para Familias Fuertes 2019		1.4
TOTAL			2,571.9	3,828.4

- Derechos a Recibir Efectivo y Equivalentes y Bienes o Servicios a Recibir

Inversiones Financieras Corto Plazo

La integración de su saldo representa las inversiones realizadas en los bancos BBVA, S.A., Grupo Financiero Banorte S.A.B de C.V., Banco Azteca S.A

El saldo se integra por las siguientes cuentas:

BANCO	CUENTA	CONCEPTO	SALDO AL 31/12/2022 (Miles de pesos)	SALDO AL 31/12/2021 (Miles de pesos)
BANORTE	810	Inversión	565.5	982.9
	900	Inversión	12,689.0	
	636	Inversión	24,803.5	
	043	Inversión	12,604.0	
	506	Inversión		8,728.9
	354	Inversión		8,613.2
	516	Inversión		17,808.2
BBVA S.A.	810	Inversión	3,325.6	2,443.2
	645	Inversión		9,758.7
	970	Inversión		37,460.9
	270	Inversión	4,613.1	4,603.7
	527	Inversión	431.6	379.2
	248	Inversión		1,630.7
BANCO AZTECA	577	Inversión		1,863.7
TOTAL			59,032.3	94,273.3

Inversiones Financieras de Corto Plazo

Esta cuenta refleja el importe que al cierre del mes se tiene en inversiones Financieras por 59 millones 32.3 miles de pesos.

Cuentas por Cobrar a Corto Plazo (Cartera)

Su saldo representa la cartera por cobrar por la contratación a plazos, por venta de lotes y prestación de servicios, su disponibilidad se encuentra a 36 meses.

Se tiene un importe de 10 millones 141.7 mil pesos que las Cuentas por Cobrar (Cartera) adeuda al Organismo.

IMEVIS

CUENTA	Cédula de Antigüedad de Saldos (miles de pesos)				Saldo Total 2022	Saldo Total 2021
	Menos de 30 días	Menos de 60 días	Menos de 90 días	Más de 90 días		
VIVIENDA TERMINADA						
REGIÓN IV CUAUTITLÁN IZCALLI						
VIVIENDA PROGRESIVA				1,972.8	1,972.8	1,986.9
REGIÓN I ATLACOMULCO						
REGIÓN III ECATEPEC				279.7	279.7	279.7
REGIÓN IV CUAUTITLÁN IZCALLI				1,292.4	1,292.4	1,306.6
REGIÓN VI TOLUCA				49.3	49.3	49.2
REGIÓN IX NEZAHUALCÓYOTL				351.4	351.4	351.4
VIVIENDA DE ARRENDAMIENTO EN VENTA						
REGIÓN I ATLACOMULCO						
REGIÓN III ECATEPEC						
REGIÓN V NAUCALPAN						
REGIÓN VI TOLUCA						
REGIÓN IX NEZAHUALCÓYOTL						
VIVIENDA DE ARRENDAMIENTO EN RENTA						
REGIÓN I ATLACOMULCO						
REGIÓN IX NEZAHUALCÓYOTL						
FONDO DE SUELDO						
REGIÓN VI TOLUCA						
REGULARIZACIÓN DE SUELO	3,177.7				3,177.7	3,266.0
REGIÓN III ECATEPEC	1,576.4				1,576.4	1,675.8
REGIÓN IV CUAUTITLÁN IZCALLI	105.3				105.3	105.3
REGIÓN V NAUCALPAN	56.4				56.4	45.2
REGIÓN IX NEZAHUALCÓYOTL	1,439.6				1,439.6	1,439.6
RESERVA TERRITORIAL						
REGIÓN III ECATEPEC						
REGIÓN V NAUCALPAN						
REGIÓN IX NEZAHUALCÓYOTL						
VENTAS	1,653.2	1,548.4		942.8	4,144.4	4,286.5
REGIÓN I ATLACOMULCO	323.9				323.9	412.4
REGIÓN IV CUAUTITLAN IZCALLI	1,329.3				1,329.3	1,344.5
REGIÓN VI TOLUCA		1,548.4			1,548.4	1,586.8
REGIÓN IX NEZAHUALCOYOTL				942.8	942.8	942.8
CARTERA RESTRUCTURADA		582.3		259.0	841.3	993.8
REGIÓN I ATLACOMULCO		26.4			26.4	51.1
REGIÓN IV CUAUTITLAN IZCALLI		555.9			555.9	639.7
REGIÓN VI TOLUCA						10.1
REGIÓN IX NEZAHUALCOYOTL				259.0	259.0	292.9
CONVENIOS DE MUTUO ASOCIACIONES CIVILES			5.5		5.5	23.0
REGIÓN III ECATEPEC			5.5		5.5	23.0
TOTALES					10,141.7	10,556.2

Estimación de Cuentas Incobrables

Su saldo representa los adeudos de difícil recuperación, la mayor parte de su saldo corresponde a grupos sociales.

CONCEPTO/ NOMBRE	IMPORTE
Vivienda en Arrendamiento en Venta	4.4
Regularización de Suelo	2,349.2
TOTAL	2,353.6

- **Bienes Disponibles para su Transformación o Consumo (Inventarios)**

No Aplica.

- **Inversiones Financieras**

No Aplica.

- **Bienes Muebles, Inmuebles E Intangibles**

Terrenos

El saldo de esta cuenta representa el importe del Inventario para Venta (Terrenos y vivienda para venta y/o renta), que se encuentra Comprometido, Invasión, restringida, preservación ecológica, libre para venta, libre para lotificar, comercial-industrial y estimación para reserva territorial invadida).

Bienes Muebles

El saldo de esta cuenta representa el importe de los bienes muebles como: Vehículos, equipo de oficina, equipo de cómputo, propiedad de este Instituto.

Bienes Inmuebles

El saldo de esta cuenta representa el importe de los terrenos y edificios propiedad de este Instituto.

Depreciación Acumulada de Bienes Muebles.

Representa el importe de la depreciación acumulada de los bienes muebles como: Vehículos, equipo de oficina, equipo de cómputo, propiedad de este Instituto.

Depreciación Acumulada de Bienes Inmuebles.

Representa el importe de la depreciación acumulada de los terrenos y edificios propiedad de este Instituto. La depreciación representa la parte estimada de la capacidad de los activos que se han consumido durante el periodo, su fin es de índole informativa.

El registro contable de la depreciación tiene como objeto reconocer la pérdida de valor de un activo que puede originarse por obsolescencia desgaste o deterioro ordinario, defectos de fabricación, falta de uso, insuficiencia, entre otros.

IMEVIS

La depreciación se calcula a partir del mes siguiente al de su adquisición. Los porcentajes de la depreciación son los vigentes en el Manual Único de Contabilidad Gubernamental para las Dependencias y Entidades Públicas del Gobierno y Municipios del Estado de México.

Se tiene un importe de 31 millones 258.8 miles de depreciación acumulada al 31 de diciembre del ejercicio 2022.

Inversión	Tasa Anual de Depreciación %
Inmuebles	2
Herramientas	10
Equipo de Transporte	10
Mobiliario y Equipo de Oficina	3
Equipo de Cómputo	20
Instrumentos y Aparatos de Precisión	10
Equipo de Telecomunicaciones	10
Equipo de Foto, Cine y Grabación	10

CONCEPTO	VALOR HISTÓRICO	ACTUALIZACIÓN ACUMULADA	VALOR ACTUALIZADO AL 31/12/2022	VALOR ACTUALIZADO AL 31/12/2021
Terrenos	137,385.5	802,241.3	939,626.8	884,616.8
Edificios no Habitacionales	1,070.4	185.8	1,256.2	1,256.2
Mobiliario y Equipo de Administración	14,096.4	8,442.7	22,539.1	22,539.1
Vehículos y Equipo de Transporte	8,635.8	2,314.1	10,949.9	10,949.9
Maquinaria, Otros Equipos y Herramientas	495.0		495.0	495.0
Sub-total	161,683.1	813,183.9	974,867.0	919,857.0
DEPRECIACIÓN				
Bienes Inmuebles	567.3	80.5	647.8	626.4
Mobiliario y Equipo de Administración	10,638.0	8,442.8	19,080.8	18,413.1
Vehículos y Equipo de Transporte	9,216.1	2,314.1	11,530.2	11,246.3
Sub-Total	20,421.4	10,837.4	31,258.8	30,285.8
Valor Neto	141,261.7	802,346.5	943,608.2	889,571.2
	=====	=====	=====	=====

CUENTA PÚBLICA DEL GOBIERNO, ORGANISMOS AUXILIARES Y AUTÓNOMOS DEL ESTADO DE MÉXICO 2022

Los terrenos con los que cuenta el organismo fueron transferidos por los extintos Instituto de Acción Urbana e Integración Social (AURIS) y Comisión para la Regulación del Suelo del Estado de México (CRESEM), en el 2004, conforme a dictámenes de la Dirección General de Desarrollo Urbano, Dirección de Operación Inmobiliaria, Subdirección de Control del Patrimonio Inmobiliario.

Los terrenos con que cuenta el Organismo se clasifican como sigue:

CLASIFICACIÓN	CANTIDAD	VALOR HISTÓRICO	REVALUACIÓN	TOTAL	SUPERFICIE
Libre para Venta	16	56,891.5	8,511.2	65,402.7	106,198.37
Libre para Lotificar	2	6,676.6	4,775.4	11,452.0	152,766.34
Comprometido	17	8,702.5	252,205.0	260,907.5	3,804,157.50
Recuperación Jurídica de Bienes Inmuebles		0.0	0.0	0.0	
Comercial Industrial	6	6,307.3	7,203.9	13,511.2	80,650.64
Restricción	35	46,057.8	59,587.4	105,645.2	647,774.54
Preservación Ecológica	10	12,749.7	469,952.0	482,701.7	8,589,408.64
Invadido	38	25,801.4	148,462.7	174,264.1	4,146,999.90
Subtotal	124	163,186.8	950,697.6	1,113,884.4	17,527,955.9
Estimación para Reserva Territorial Invadida	38	-25,801.4	-148,456.2	-174,257.6	-4,146,999.90
Neto	86.0	137,385.4	802,241.4	939,626.8	13,380,956.03
	=====	=====	=====	=====	=====

El significado de cada una de las clasificaciones es el que sigue:

CLASIFICACIÓN	DESCRIPCIÓN
Libre para Venta Libre para Lotificar Comercial Industrial	Los Inmuebles señalados en estos incisos, se encuentran disponibles que se pueden destinar a los fines sociales del instituto o en su caso para su enajenación
Comprometido	Lotes vendidos en espera de contrato
Recuperación Jurídica de Bienes Inmuebles	Inmuebles que se encuentran en demanda o denuncia ante el juzgado correspondiente
Restricción	Inmuebles que presentan acreditación de propiedad, pero que no se han perfeccionado mediante Escritura Pública
Preservación Ecológica	Áreas Naturales protegidas que pueden ser parques estatales, reservas ecológicas o áreas de preservación ecológica
Invadido	Inmuebles que presentan asentamientos humanos

PASIVO

Cuentas por Pagar a Corto Plazo

El saldo en este rubro por 17 millones 595.3 miles de pesos, se integra de las siguientes cuentas:

Proveedores por Pagar a Corto Plazo

El saldo representa las obligaciones contraídas con proveedores y prestadores de servicios por concepto del suministro de bienes y servicios, a un periodo menor de un año, las obligaciones contraídas se liquidan normalmente en un periodo de hasta 45 días y está integrado como sigue:

El saldo en este rubro por 4 millones 981.5 mil de pesos, se integra de las siguientes cuentas:

CONCEPTO/ NOMBRE	Menos de 30 días	Menos de 60 días	Menos de 90 días	Más de 90 días	IMPORTE
PROVEEDORES					61.2
CFE Suministrador de Servicios Básicos	61.2				61.2
PRESTADORES DE SERVICIOS					4920.3
Teléfonos de México, S.A.B. de C.V.	49.9				49.9
Red Recolector, S.A. de C.V.	4.8				4.8
AT&T Comunicaciones Digitales, S. de R.L. de C.V.	1.2				1.2
Cuerpo de Guardias de Seguridad Industrial, Bancaria y Comercial del Valle	389.2				389.2
Integra Arrenda S.A de C.V., SOFOM ENR	564.8				564.8
Aluxen Lumini, S.A. de C.V.	391.2				391.2
ATM PURITY, S.A. DE C.V.	273.7				273.7
SOL IN MEX S.A. DE C.V.	391.4				391.4
Julio Armando Hernández Hernández	1226.9				1226.9
Servicios y Asesoría Integral Gave, S.A. de C.V.	88.9				88.9
Comercializadora y Constructora Zemog S.A. de C.V.	1538.3				1538.3
TOTAL	4,981.5	0.0	0.0	0.0	4,981.5

Retenciones y Contribuciones por Pagar a Corto Plazo

El saldo representa principalmente el importe de las retenciones realizadas a los servidores públicos por conceptos de impuestos sobre sueldos y salarios 10 por ciento Sobre Arrendamientos y honorarios; Cuotas y aportaciones de ISSEMyM, entre otros y se integra de la siguiente forma:

CONCEPTO/ NOMBRE	VENCIMIENTO	SALDO
Impuestos	17 de Cada Mes	1,953.7
Seguros	5 días	1.3
Varios		51.5
Pensiones		13.9
Total		2,020.4

Acreedores Diversos

Fraccionadores:

Cédula de Antigüedad de Saldo

CONCEPTO/ NOMBRE	Menos de 30 días	Menos de 60 días	Menos de 90 días	Más de 90 días	IMPORTE
ACREEDORES DIVERSOS					491.8
Fraccionadores					
Región III Ecatepec				240.3	240.3
Región IX Nezahualcóyotl				251.5	251.5
TOTAL				491.8	491.8

Cuentas por pagar Órganos de Gobierno

CONCEPTO/ NOMBRE	Menos de 30 días	Menos de 60 días	Menos de 90 días	Más de 90 días	IMPORTE
ORGANOS DE GOBIERNO					
ISSEMYM	918.4				918.4
					0.0
Consejo Estatal para el Desarrollo Integral de los Pueblos Indígenas del Estado. de Méx.				31.3	31.3
Diferencia en Nómina				1.0	
Gobierno del Estado de México 2022	757.2				
Gobierno del Estado de México	899.2				899.2
TOTAL	2,574.8	0.0	0.0	32.3	2,607.1

IMEVIS

Otras Cuentas por Pagar

CONCEPTO/ NOMBRE	Menos de 30 días	Menos de 60 días	Menos de 90 días	Más de 90 días	IMPORTE
OTROS					
VARIOS					2,049.3
Unión Popular Independiente (Unión Popular de Colonos y Comerciantes)				1,466.0	1,466.0
Seguros Afirme, s.A. de C.v. Afirme Grupo Financiero				269.7	269.7
Grupo Nacional Provincil S.A.				10.4	10.4
Juan Manuel Jiménez Bernal				3.2	3.2
Rubén Rojas Oviedo				194.5	194.5
Esther Ramírez Franco				105.5	105.5
PROVEEDORES Y PRESTADORES DE SERVICIOS					49.2
Interacciones Casa de Bolsa, S.A. de C.V.	49.2				49.2
TOTAL	49.2	0.0	0.0	2,049.3	2,098.5

CONCEPTO/ NOMBRE	Menos de 30 días	Menos de 60 días	Menos de 90 días	Más de 90 días	IMPORTE
INSTITUTO MEXIQUENSE DE LA VIVIENDA SOCIAL					1,523.2
Funcionarios o Empleados					
Elvia Gómez Arizmendi				0.1	0.0
Adriana Emir Martínez Peña				0.1	0.0
José Ramón Jarquín Rodríguez.				0.1	0.0
Karla Nallely Suarez Chávez				0.3	0.0
Iliana Diaz Barriga Marín				0.3	0.0
Alfredo Carmona Arenas				0.5	0.0
Carlos José Millán Arratía				0.6	0.0
José Luis Gómez Tamayo				1.1	1.1
Jonathan Omar Hernández Martínez				1.6	1.6
Juan Manuel Pérez Balbuena				1.7	1.7
Humberto Rodríguez Morones				2.0	2.0
Angelica Vergara Bernal				2.8	2.8
Zurisadai Martínez Nava				2.8	2.8
Uriel Jovanny Flores García				3.0	3.0

CUENTA PÚBLICA DEL GOBIERNO, ORGANISMOS AUXILIARES Y AUTÓNOMOS DEL ESTADO DE MÉXICO 2022

CONCEPTO/ NOMBRE	Menos de 30 días	Menos de 60 días	Menos de 90 días	Más de 90 días	IMPORTE
Concepción Rodríguez López				3.6	3.6
Verónica Macías Tamez				4.1	4.1
Orlando Gutiérrez Villavicencio				4.6	0.0
Leticia Mariana Gómez Ordaz				7.3	7.3
Mauricio Salomón Andonie				10.0	10.0
Elvira Rodríguez Vargas				11.5	11.5
Marco Antonio Rodríguez López				11.6	11.6
Francisco Javier Rojas Nieves				19.5	0.0
Victor Manuel Islas Ortega				19.5	19.5
Josué Ricardo Cruz Vera.				35.7	35.7
Alejandra Barajas Reyes				54.6	54.6
Eduardo Miguel Vite Flores				62.6	62.6
Francisco Javier Sandoval Delgadillo				1,200.0	1,200.0
Irma Pérez Aguilar	0.3				0.0
José Eloy Jarillo Islas	0.6				0.0
Victor Ordoñez Rosas	0.6				0.0
Rebeca Ruiz Barrón	0.6				0.0
Juana gil Cordero	0.5				0.0
Andrea Arreola Velázquez	0.5				0.0
Ángel Roa Gómez	0.3				0.0
Reymundo López González	0.2				0.0
Pensiones Pendientes por Pagar				33.6	33.6
Sueldos Pendientes de Aplicar	47.8				47.8
Cristian Contreras Sánchez	2.8				2.8
Mónica Erandi Saucedo Villalpando	3.5				3.5
Total	57.7	0.0	0.0	1,495.2	1,552.9

CONCEPTO/ NOMBRE	Menos de 30 días	Menos de 60 días	Menos de 90 días	Más de 90 días	IMPORTE
Programas					
Devengo Vivienda Rural 119909				1,111.0	1,111.0
Devengo Vivienda Indígena Digna				944.3	944.3
Devengo Mejoramiento de Vivienda 119911				1,787.8	1,787.8
Total					3,843.1

Cobros Anticipados

CONCEPTO/NOMBRE	IMPORTE
Ecatepec	30.2
Cuautitlán	8.9
Nezahualcóyotl	342.2
Oficinas Centrales	84.7
Total	466.0

2. ESTADO DE ACTIVIDADES**Ingresos de Gestión**

El saldo corresponde al Presupuesto de Ingresos Autorizados para el ejercicio 2022 y se integra principalmente de Transferencias Estatales para la operación del Organismo y para la ejecución de los Programas de Acciones para el Desarrollo, así como transferencias por ventas de bienes o servicios, entre otros.

Ingresos por Venta de Bienes y Servicios de Organismos Descentralizados

Se tuvieron ingresos por un millón 432.9 miles de pesos. Recursos recaudados por las Delegaciones y Oficina Central.

Transferencias, Asignaciones, Subsidios y Otras Ayudas

Se tuvieron ingresos por subsidios por 583 millones 87.9 miles de pesos.

Productos Financieros

En este rubro se tuvieron ingresos por 3 millones 594.7 miles de pesos por la inversión de recursos en instituciones bancarias.

Otros Ingresos y Beneficios

En este rubro se tuvo un ingreso por 55 millones 187.7 miles de pesos, derivado de una devolución por gastos impropcedentes y venta de bases entre otros.

Gastos y Otras Pérdidas**Gastos de Funcionamiento:**

Para la operación de este Organismo, se erogaron 262 millones 185.3 miles de pesos por Servicios Personales, 7 millones 559.1 miles pesos por Materiales y Suministros y 215 millones 767.8 miles de pesos por concepto de Servicios Generales.

Bienes muebles inmuebles e intangibles

En este rubro, se tienen erogaciones por 55 millones 26.8 mil pesos

Otros Gastos y Pérdidas Extraordinarias

El importe por 973 mil pesos corresponde a la depreciación de bienes muebles por la aplicación de los porcentajes establecidos en el Manual Único de Contabilidad Gubernamental para las Dependencias y Entidades Públicas del Gobierno y Municipios del Estado de México.

3. ESTADO DE VARIACIÓN EN LA HACIENDA PÚBLICA

El Patrimonio del Instituto se constituirá por:

- I. Los bienes, asignados, participaciones, apoyos o aportaciones que le otorguen los Gobiernos Federal, Estatal y Municipales.
- II. Los legajos, donaciones y demás bienes otorgados en su favor, así como los productos de los fideicomisos en los que se señale como fideicomiso.
- III. Los bienes muebles e inmuebles que adquiera por cualquier título legal para el cumplimiento de su objeto.
- IV. Los fraccionamientos, conjuntos urbanos, viviendas y predios, asignados, convenidos, adjudicados o expropiados, que le sean destinados para los fines del Instituto.
- V. Los intereses, dividendos, rendimiento de sus bienes, derechos y demás ingresos que adquiera por cualquier título legal.

Concepto	2022	2021
Aportaciones	303,518.0	248,508.1
Revalúos	805,461.2	805,461.2
Resultado de Ejercicios Anteriores	-183,716.4	-140,370.8
Resultado del Ejercicio (Ahorro/ Desahorro)	62,370.7	-22,493.8
Total	987,633.5	891,104.7
	=====	=====

4. ESTADO DE FLUJOS DE EFECTIVO

Conciliación de los Flujos de Efectivo Netos de las Actividades de Operación y la cuenta de Ahorro/Desahorro antes de Rubros Extraordinarios.

El análisis de los saldos inicial y final que figuran en la última parte del Estado de Flujo de Efectivo en la cuenta de efectivo y equivalentes es como sigue:

Concepto	2022	2021
Efectivo en Bancos - Tesorería	2,571.9	3,828.4
Total	2,571.9	3,828.4

Conciliación de los Flujos de Efectivo

Integración de Flujo de Efectivo	Al 31 de Diciembre de 2022	2021
Flujos Netos de Efectivo por Actividades de Operación	62,370.7	-22,493.8
Flujos Netos de Efectivo por Actividades de Inversión	-18,369.5	35,624.6
Flujos Netos de Efectivo por Actividades de Financiamiento	-45,257.7	-57,323.3
Efectivo y Equivalentes al Efectivo al Inicio del Ejercicio	3,828.4	48,020.9
Efectivo y Equivalentes al Efectivo al Final del Ejercicio	2,571.9	3,828.4

5. CONCILIACIÓN ENTRE LOS INGRESOS PRESUPUESTARIOS Y CONTABLES, ASÍ COMO ENTRE LOS EGRESOS PRESUPUESTARIOS Y LOS GASTOS CONTABLES

Instituto Mexiquense de la Vivienda Social Conciliación entre los Ingresos Presupuestarios y Contables Correspondiente del 1 de Enero al 31 de Diciembre de 2022 (Miles de Pesos)	
1. Ingresos Presupuestarios	682,995.4
2. Más Ingresos Contables no Presupuestarios	0.0
Ingresos Financieros	
Incremento por Variación de Inventarios	
Disminución del Exceso de Estimaciones por Pérdida o Deterioro u Obsolescencia	
Disminución del Exceso de Provisiones	
Otros Ingresos y Beneficios Varios	
Otros Ingresos Contables no Presupuestarios	
3. Menos Ingresos Presupuestarios no Contables	39,692.2
Aprovechamientos Patrimoniales	
Ingresos Derivados de Financiamientos	19,098.1
Otros Ingresos Presupuestarios no Contables	20,594.1
4. Ingresos Contables (4 = 1 + 2 - 3)	643,303.2

IMEVIS

Instituto Mexiquense de la Vivienda Social Conciliación entre los Egresos Presupuestarios y los Gastos Contables Correspondiente del 1 de Enero al 31 de Diciembre de 2022 (Miles de Pesos)	
1.- Total de Egresos Presupuestarios	667,833.4
2.- Menos Egresos Presupuestarios no Contables	92,295.9
Materias Primas y Materiales de Producción y Comercialización Materiales y Suministros Mobiliario y Equipo de Administración Mobiliario y Equipo Educativo y Recreativo Equipo e Instrumental Médico y de Laboratorio Vehículos y Equipo de Transporte Equipo de Defensa y Seguridad Maquinaria, Otros Equipos y Herramientas Activos Biológicos Bienes Inmuebles Activos Intangibles Obra Pública en Bienes de Dominio Público Obra Pública en Bienes Propios Acciones y Participaciones de Capital Compra de Títulos y Valores Concesión de Préstamos Inversiones en Fideicomisos, Mandatos y Otros Análogos Provisiones para Contingencias y Otras Erogaciones Especiales Amortización de la Deuda Pública Adeudos de Ejercicios Fiscales Anteriores (ADEFAS)	92,295.9
Otros Egresos Presupuestales no Contables	
3. Más Gastos Contables no Presupuestales	5,395.0
Estimaciones, Depreciaciones, Deterioros, Obsolescencia y Amortizaciones Provisiones Disminución de Inventarios Aumento por Insuficiencia de Estimaciones por Pérdida o Deterioro u Obsolescencia Aumento por Insuficiencia de Provisiones Otros Gastos	4,422.0
Otros Gastos Contables no Presupuestales	
4. Total de Gasto Contable (4 = 1 - 2 + 3)	580,932.5

NOTAS DE MEMORIA (CUENTAS DE ORDEN)

Las cuentas de orden se utilizan para registrar movimientos de valores que no afecten o modifiquen el balance del ente contable, sin embargo, su incorporación en libros es necesaria con fines de recordatorio contable de control y en general sobre los aspectos administrativos, o bien, para consignar sus derechos o responsabilidades contingentes que puedan, o no, presentarse en el futuro.

Las cuentas que se manejan para efectos de estas Notas son las siguientes:

Instituto Mexiquense de la Vivienda Social		
CUENTAS DE ORDEN CONTABLES		
(Miles de Pesos)		
	<u>2022</u>	<u>2021</u>
CUENTAS DEUDORAS		
Almacén	6,452.8	30,467.9
Fondos de Desincorporación (En Especie)	67,687.0	68,527.5
	<u>74,139.8</u>	<u>98,995.4</u>
CUENTAS ACREEDORAS		
Almacén	6,452.8	30,467.9
Fondos de Desincorporación (En Especie)	67,687.0	68,527.5
	<u>74,139.8</u>	<u>98,995.4</u>

Instituto Mexiquense de la Vivienda Social		
CUENTAS DE ORDEN PRESUPUESTALES		
(Miles de Pesos)		
	<u>2022</u>	<u>2021</u>
CUENTAS DEUDORAS		
Ley de Ingresos Estimada	726,034.0	505,236.6
Presupuesto de Egresos por Ejercer de Gastos de Funcionamiento	43,199.1	37,547.3
Presupuesto de Egresos Devengado de Gasto de Funcionamiento	6,679.5	4,806.7
Presupuesto de Egresos Pagado de Gastos de Funcionamiento	478,832.7	284,258.3
Presupuesto de Egresos por Ejercer de Transferencias, Asignaciones, Subsidios y Otras Ayudas	15,001.5	
Presupuesto de Egresos Pagado de Transferencias, Asignaciones, Subsidios y Otras Ayudas	34,998.5	
Presupuesto de Egresos por Ejercer de Bienes Muebles, Inmuebles e Intangibles		17.1
Presupuesto de Egresos Pagado de Bienes Muebles, Inmuebles e Intangibles	55,026.8	1,540.1
Presupuestos de Egresos por Ejercer de Inversión Pública		5,614.1
Presupuesto de Egresos Devengado de Inversión Pública		82,899.3
Presupuesto de Egresos Pagado de Inversión Pública		27,070.6
Presupuesto de Egresos por Ejercer de Intereses, Comisiones y Otros Gastos de la Deuda Pública		1.0
Presupuesto de Egresos Pagado de Intereses, Comisiones y Otros Gastos de la Deuda Pública	92,295.9	61,482.1
	<u>1,452,068.0</u>	<u>1,010,473.2</u>
CUENTAS ACREEDORAS		
Ley de Ingresos por Ejecutar	43,038.6	15,743.2
Ley de Ingresos Recaudado	682,995.4	489,493.4
Presupuesto de Egresos Aprobado de Gastos de Funcionamiento	528,711.3	326,612.3
Presupuesto de Egresos Aprobado de Transferencias, Asignaciones, Subsidios y Otras Ayudas	50,000.0	
Presupuesto de Egresos Aprobado de Intereses, Comisiones y Otros Gastos de la Deuda Pública	92,295.9	61,483.1
Presupuesto de Egresos Aprobado de Inversión Pública		115,584.0
Presupuesto de Egresos Aprobado de Bienes Muebles, Inmuebles e Intangibles	55,026.8	1,557.2
	<u>1,452,068.0</u>	<u>1,010,473.2</u>

NOTAS DE GESTIÓN ADMINISTRATIVA

1. INTRODUCCIÓN

Los Estados Financieros del Instituto Mexiquense de la Vivienda Social (IMEVIS), son el instrumento básico para proporcionar la información financiera para la toma de decisiones, ya que en su contenido se revelan las operaciones patrimoniales y presupuestales del ejercicio fiscal.

2. PANORAMA ECONÓMICO FINANCIERO

Derivado de las medidas establecidas para el uso eficiente, transparente y eficaz de los recursos públicos y que aunado a las medidas, el Gobierno del Estado de México contempla dentro de sus objetivos, ahorrar en su Gasto Corriente que refleje en proporcionar más y mejores servicios a la ciudadanía en su seguridad patrimonial, el Instituto cumplió con su programa de trabajo bajo las premisas de Austeridad, Disciplina y Transparencia en el manejo de los recursos públicos sin detrimento en la calidad y oportunidad de la prestación de sus servicios.

3. AUTORIZACIÓN E HISTORIA

El 23 de septiembre de 2003, se publicó en la Gaceta de Gobierno No. 60, el Decreto No. 179, a través del que la H. LIV Legislatura del Estado de México creó el Organismo Público Descentralizado de carácter estatal denominado Instituto Mexiquense de la Vivienda Social (IMEVIS), con personalidad jurídica y patrimonio propio, abrogando la ley que creó a los Organismos Públicos Descentralizados “Comisión para la Regulación del Suelo del Estado de México (CRESEM) y al Instituto de Acción Urbana e Integración Social (AURIS), decretando en consecuencia la disolución y liquidación de estos, a partir de la fecha de su publicación.

4. ORGANIZACIÓN Y OBJETO SOCIAL

El objeto del Instituto es promover, programar, organizar, coordinar y regular lo concerniente a la vivienda social y el suelo en el Estado de México, procurando que el beneficio sea para los grupos sociales más vulnerables.

Atribuciones

El Instituto, para el cumplimiento de su objeto, tendrá las siguientes atribuciones:

- I. Promover, coordinar y fomentar la construcción, el mejoramiento, regeneración y rehabilitación de viviendas y conjuntos urbanos.
- II. Gestionar, integrar y administrar la reserva territorial que adquiera por compra, donaciones o aportaciones.
- III. Coordinar los programas de suelo y vivienda social que a través del mismo Instituto se promuevan en el Estado y operar, en su caso, los fondos de vivienda que para el efecto se constituyan.
- IV. Realizar estudios e investigaciones que se requieran, para detectar y evaluar las necesidades de suelo y vivienda social, así como proponer los planes, programas, sistemas de promoción y ejecución que sean convenientes.
- V. Ser órgano consultor del Gobierno Estatal, para emitir opinión en relación con el suelo y la vivienda urbana y rural, y respecto a los convenios que, en la materia de suelo y vivienda social, se firmen con la federación, municipios y otras instituciones o dependencias tanto públicas como privadas y, en su caso, a la canalización de las inversiones correspondientes.
- VI. Apoyar a la población, promotores privados y organismos públicos en la gestoría ante las dependencias gubernamentales y órganos financieros para adquirir suelo apto o producir vivienda digna para los mexiquenses.

- VII. Orientar, conducir, estimular y coadyuvar a simplificar los procesos de producción de vivienda social en estricto apego a los Planes de Desarrollo Urbano y a las políticas de crecimiento marcadas por el Gobierno del Estado.
- VIII. Participar en los programas de ordenamiento territorial para la solución del problema habitacional del Estado de México, mediante propuestas para el uso de suelo, vivienda y equipamiento de acuerdo a las estrategias de desarrollo del Gobierno del Estado.
- IX. Establecer un banco de información integral para ofrecer servicios de consulta en materia de suelo y vivienda social para el público en general.
- X. Promover y difundir los programas estatales y regionales de suelo y vivienda social.
- XI. Promover la investigación y la productividad en materia de suelo y vivienda social, para propiciar el desarrollo y capacitación de los diferentes sectores que intervienen en este proceso.
- XII. Regular el mercado inmobiliario para evitar la especulación, a través del control de las reservas territoriales.
- XIII. Ofrecer suelo para vivienda social a mexiquenses, en las zonas aptas para el desarrollo urbano.
- XIV. Regularizar los asentamientos humanos.
- XV. Regularizar la tenencia de la tierra en los ámbitos urbano y rural de conformidad con las leyes de la materia.
- XVI. Coordinarse con las Dependencias, Entidades y Organismos Estatales, Federales, Municipales, Públicos, Sociales y Privados que intervengan en el desarrollo urbano.
- XVII. Coadyuvar en la promoción y observancia de los planes de desarrollo urbano, así como en las Declaratorias de Provisiones, Uso Habitacional, Reservas y Destinos del suelo.
- XVIII. Solicitar y coadyuvar con las autoridades correspondientes, en la expropiación de terrenos; para fines de regularizar y ofertar el suelo a los mexiquenses; siendo el Instituto en su caso beneficiario de las expropiaciones que se decreten.
- XIX. Adquirir, enajenar, administrar, subdividir, urbanizar, construir, vender, permutar y arrendar bienes inmuebles por cuenta propia o de terceros, que se requieran para el cumplimiento de sus fines.
- XX. Ser instrumento del Gobierno del Estado para promover la ejecución de conjuntos social progresivo y de interés social.
- XXI. Promover programas de autoconstrucción y mejoramiento de vivienda y de servicios urbanos, así como de oferta de materiales de construcción, particularmente en los conjuntos urbanos social progresivos, de interés social y en los asentamientos regularizados.
- XXII. Gestionar, obtener y canalizar créditos y apoyos económicos para el cumplimiento de sus fines.
- XXIII. Obtener autorizaciones para explotar por sí o por terceros, los recursos naturales aprovechables en las obras de urbanización y en la construcción.
- XXIV. Celebrar convenios, pactando las condiciones para regularizar el suelo y la tenencia de la tierra, para el cumplimiento de sus fines.

IMEVIS

- XXV. Auxiliar a la autoridad competente para la realización del procedimiento administrativo de ejecución fiscal con fines a regularizar la tenencia de la tierra.
- XXVI. Evitar el establecimiento de asentamientos humanos irregulares, aplicando las medidas de prevención y difusión que se requieran auxiliando y coordinándose con las Dependencias, Entidades y Organismos que deban intervenir en su realización.
- XXVII. Denunciar ante las autoridades competentes, todos aquellos actos de que tenga conocimiento en ejercicio de sus funciones y que constituyan o puedan constituir delitos, en materia de asentamientos humanos y de tenencia de la tierra.
- XXVIII. Efectuar el cobro de las cantidades correspondientes al valor de los predios, viviendas, fraccionamientos o conjuntos urbanos administrados por este Instituto.
- XXIX. Determinar y recuperar los costos generados por las actividades y servicios que realice y preste el Instituto.
- XXX. Promover y ejecutar programas de organización de la comunidad, para canalizar su participación en los programas del Instituto.
- XXXI. Proponer las modificaciones, reformas y adiciones del marco jurídico existente que se requieran para el mejor cumplimiento de sus finalidades.
- XXXII. Las demás que señalan otras leyes y reglamentos.

Patrimonio

El patrimonio del Instituto se constituirá por:

- I. Los bienes, asignaciones, participaciones, apoyos o aportaciones que le otorguen los Gobiernos Federal, Estatal y Municipales.
- II. Los legados, donaciones y demás bienes otorgados en su favor, así como los productos de los fideicomisos en los que se señale como fideicomisario.
- III. Los bienes muebles e inmuebles que adquiera por cualquier título legal para el cumplimiento de su objeto.
- IV. Los fraccionamientos, conjuntos urbanos, viviendas y predios, asignados, convenidos, adjudicados o expropiados, que le sean destinados para los fines del Instituto.
- V. Los intereses, dividendos, rendimiento de sus bienes, derechos y demás ingresos que adquiera por cualquier título legal.

Forma de Gobierno

La máxima autoridad del Instituto es el Consejo Directivo.

La administración del Instituto estará a cargo de un Director General, quien será nombrado y removido por el Gobernador del Estado a propuesta del Presidente del Consejo Directivo.

Organigrama

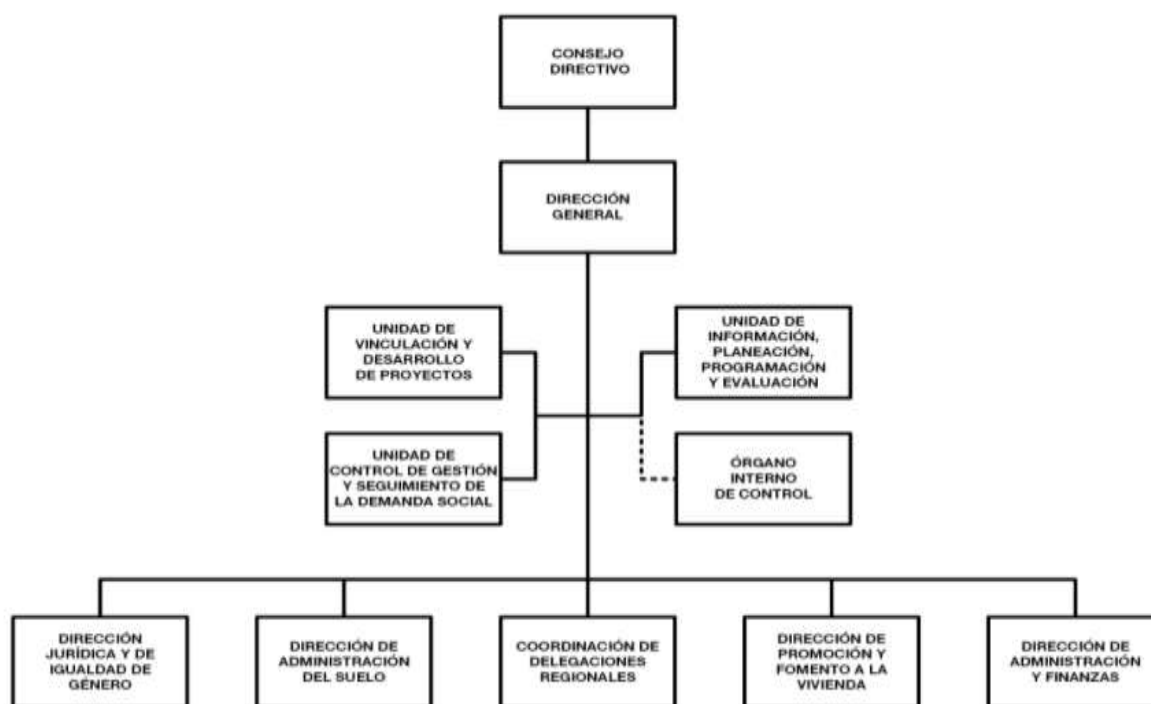

5. BASES DE PREPARACIÓN DE LOS ESTADOS FINANCIEROS

Los estados financieros y presupuestales se elaboran de conformidad con lo establecido en la Ley General de Contabilidad Gubernamental y con lo estipulado por el Manual Único de Contabilidad Gubernamental para las dependencias y entidades Públicas del Gobierno y Municipios del Estado de México y se ha observado la normatividad emitida por el Consejo Nacional de Armonización Contable (CONAC) y las disposiciones legales aplicables.

Los Estados Financieros que se acompañan, fueron preparados conforme a los Postulados Básicos de Contabilidad Gubernamental, Políticas de registro estipuladas en el Manual Único de Contabilidad Gubernamental para las Dependencias y Entidades Públicas del Gobierno y Municipios del Estado de México y de manera supletoria, las normas de información financiera.

A continuación, se describen las principales políticas contables utilizadas en la elaboración de la información financiera del Instituto.

a) Bases de Preparación de los Estados Financieros

Los estados financieros han sido preparados sobre cifras históricas y hasta el 31 de diciembre de 2007 se han actualizado los inmuebles, mobiliario y equipo, así como su depreciación conforme a lo establecido en la “Circular de la Información Financiera para el Reconocimiento de los Efectos de la Inflación, que deben utilizar las entidades del sector central y auxiliar del Gobierno del Estado de México”, y tomando como referencia la NIF B-10 emitida por el Consejo Mexicano para la Investigación y Desarrollo de Normas de Información Financiera, A.C. y Considerando que en los últimos 14 años de inflación en la economía mexicana no ha rebasado el 10% anual, se ha decidido no aplicar el procedimiento de reevaluación de los estados financieros de los entes gubernamentales.

b) Inversiones Financieras a Corto Plazo

Las inversiones en instituciones financieras se registran a su costo de adquisición y se encuentran representadas principalmente por inversiones temporales a corto plazo, adquiridos a través de los bancos. BBVA S.A., Grupo Financiero Banorte S.A.B de C.V., Banco Azteca S.A. y Banco Nacional de México, S.A.

A la fecha de los estados financieros quedan registrados a valor de mercado (costo más rendimientos acumulados); los rendimientos se reconocen en los resultados al cierre de cada mes.

c) Cuentas por Cobrar a Corto Plazo

Las cuentas por cobrar se integran de los saldos de clientes y deudores diversos, los cuales están representados por el capital y los intereses pactados en los contratos de venta y/o arrendamientos de los bienes inmuebles. Los intereses moratorios únicamente se reconocen como ingresos propios cuando se cobran.

d) Terrenos

Los inventarios de casas y terrenos, se registran a su costo de adquisición o al valor de avalúo, en el caso de inmuebles recibidos como transferencia donación, más el costo incurrido en las obras de urbanización, en su caso, y se ajustan conforme a lo establecido en la “Circular de la Información Financiera para el Reconocimiento de los efectos de la Inflación”

e) Bienes Muebles e Inmuebles

Los bienes que integran este rubro son registrados a su costo de adquisición, construcción o avalúo en el caso de donaciones.

Hasta el 31 diciembre de 2007, estos activos se actualizaron conforme a lo establecido en la “Circular de la Información Financiera para el Reconocimiento de los Efectos de la Inflación”.

La depreciación se inicia a partir el mes siguiente al de la fecha de adquisición del bien, utilizado el método de línea recta aplicando los siguientes porcentajes:

Inversión	Tasa Anual de Depreciación %
Inmuebles	2
Herramientas	10
Equipo de Transporte	10
Mobiliario y Equipo de Oficina	3
Equipo de Cómputo	20
Instrumentos y Aparatos de Precisión	10
Equipo de Telecomunicaciones	10
Equipo de Foto, Cine y Grabación	10

Tratándose de retiros y/o bajas, el costo de adquisición, su depreciación acumulada y su respectiva actualización se eliminan de las cuentas contables de inversión, registrándose en el patrimonio (revaluó de bienes muebles e inmuebles) el valor neto en libros y en resultados la diferencia entre el valor neto en libros y el precio de venta.

f) Costo de Ventas por Aplicar e Ingresos por Clasificar

Las ventas de predios a plazos, se registran bajo la modalidad de ventas en abonos, reconociendo el ingreso y el costo conforme se realiza los cobros a clientes.

g) Obligaciones Laborales

Las remuneraciones por el retiro de los trabajadores, pagadas en ciertos casos de despido o renuncia, se aplican al resultado del ejercicio en que se liquidan afectando el presupuesto del mismo.

h) Ingresos por Subsidio

Los ingresos por subsidios de operación e inversión del Estado de México se acreditan a los resultados del ejercicio en que se reciben.

6. POLÍTICAS DE CONTABILIDAD SIGNIFICATIVAS

Los bienes muebles e inmuebles, se registran originalmente a su costo de adquisición o a valor de avalúo; de acuerdo a la Circular de la información Financiera para el ejercicio reconocimiento de los efectos de la inflación que deben de utilizar las Entidades del Sector Central y auxiliar del Gobierno del Estado de México, hasta el ejercicio 2007 las cifras se actualizaron aplicándole los factores derivados del Índice Nacional de Precios al Consumidor.

7. POSICIÓN EN MONEDA EXTRANJERA Y PROTECCIÓN POR RIESGO CAMBIARIO

El organismo no realiza operaciones con el extranjero.

8. REPORTE ANALÍTICO DEL ACTIVO

Todos los activos fijos tienen una vida útil; y los porcentajes de depreciación aplicados son los señalados en la Política de Registro, rubro "Depreciaciones" del Manual Único de Contabilidad Gubernamental para las Dependencias y Entidades Públicas del Gobierno del Estado de México durante el ejercicio fiscal 2022, no se han presentado cambios en el porcentaje de depreciación.

Las principales variaciones del activo Fijo se registraron por bajas de bienes muebles.

9. FIDEICOMISOS, MANDATOS Y ANÁLOGOS

No Aplica.

10. REPORTE DE RECAUDACIÓN

El Instituto Mexiquense de la Vivienda Social (IMEVIS) para el Ejercicio 2022, recaudó en el ejercicio 643 millones 303.2 miles de pesos.

CONCEPTO	MONTO RECAUDADO
Ingresos por Ventas de Bienes y Servicios	1,432.9
Subsidios y Subvenciones	583,087.9
Otras Inversiones	3,594.7
Otros Ingresos y Beneficios Varios	55,187.7
TOTAL	643,303.2

11. INFORMACIÓN SOBRE LA DEUDA Y EL REPORTE ANALÍTICO DE LA DEUDA

No Aplica.

12. CALIFICACIONES OTORGADAS

No Aplica.

13. PROCESO DE MEJORA

Para el desempeño financiero cumplimiento y alcance de metas se han considerado las Normas y disposiciones en la materia emitidas por las Autoridades competentes sobre las medidas de austeridad y disciplina presupuestal; Manual de Normas y Políticas para el Gasto Público del Gobierno del Estado de México; Acuerdo por el que se establecen las Normas Administrativas para la asignación y uso de bienes y servicios de dependencias y Organismos Auxiliares del Poder Ejecutivo Estatal; Clasificador por Objeto de Gasto entre Otros.

14. INFORMACIÓN POR SEGMENTOS

No Aplica.

15. EVENTOS POSTERIORES AL CIERRE

No Aplica.

16. PARTES RELACIONADAS

No Aplica.

17. RESPONSABILIDAD SOBRE LA PRESENTACIÓN RAZONABLE DE LOS ESTADOS FINANCIEROS

"Bajo protesta de decir verdad declaramos que los Estados Financieros y sus notas, son razonablemente correctos y son responsabilidad del emisor".

DICTAMEN DE ESTADOS FINANCIEROS

El Despacho Servicios y Asesoría Integral Gave, S.A. de C.V. dictaminó los Estados Financieros del Instituto Mexiquense de la vivienda Social, correspondiente al ejercicio 2022, concluyendo que presentan razonablemente en todos los aspectos materiales, la situación financiera del organismo.

INFORMACIÓN PRESUPUESTARIA

INGRESO PRESUPUESTAL

Con fundamento en la Fracción XXX del Artículo 61 de la Constitución Política del Estado Libre y Soberano de México que a la letra dice:

“Artículo 61.- Son facultades y obligaciones de la Legislatura:

...

XXX. Aprobar anualmente el Presupuesto de Egresos del Estado, previo examen, discusión y, en su caso, modificación del Proyecto enviado por el Ejecutivo Estatal, una vez aprobadas las contribuciones establecidas en la Ley de Ingresos del Estado, a más tardar el 15 de diciembre, o hasta el 31 del mismo mes, cuando inicie el periodo constitucional el Ejecutivo Federal. En el Presupuesto de Egresos se dispondrá de las medidas apropiadas para vigilar su correcta aplicación.

Si cumplidos los plazos a que se refiere el párrafo anterior no se hubieren aprobado los ordenamientos jurídico financieros referidos, seguirán en vigor hasta el 31 de enero del ejercicio fiscal inmediato siguiente los expedidos para el ejercicio fiscal inmediato anterior al de las iniciativas en discusión. En el caso de la Ley de Ingresos del Estado, sólo seguirán vigentes aquellos rubros que no se hayan visto afectados por la entrada en vigor de los ordenamientos legales correspondientes de carácter federal...”

Considerando que la Ley de Ingresos del Estado de México para el ejercicio fiscal del año 2022, fue autorizada mediante decreto número 18 de fecha 31 de enero y de acuerdo al Segundo Transitorio de la misma que a la letra dice:

TRANSITORIOS

...

“SEGUNDO.- Esta Ley entrará en vigor al día siguiente de su publicación.”

...

La Ley de Ingresos del Estado de México para el ejercicio fiscal del año 2022 entró en vigor el 1 de Febrero de 2022, y al amparo de la disposición Constitucional antes mencionada, se consideró para recibir los ingresos necesarios para cubrir las erogaciones previstas en el Presupuesto de Egresos del año inmediato anterior por un monto de 20 millones 594.1 miles de pesos mismos que sirvieron para sufragar las erogaciones de gasto corriente realizadas en el mes de Enero de 2022.

EGRESO PRESUPUESTAL

Con fundamento en la Fracción XXX del Artículo 61 de la Constitución Política del Estado Libre y Soberano de México que a la letra dice:

“Artículo 61.- Son facultades y obligaciones de la Legislatura:

...

XXX. Aprobar anualmente el Presupuesto de Egresos del Estado, previo examen, discusión y, en su caso, modificación del Proyecto enviado por el Ejecutivo Estatal, una vez aprobadas las contribuciones establecidas en la Ley de Ingresos del Estado, a más tardar el 15 de diciembre, o hasta el 31 del mismo mes, cuando inicie el periodo constitucional el Ejecutivo Federal. En el Presupuesto de Egresos se dispondrá de las medidas apropiadas para vigilar su correcta aplicación.

Si cumplidos los plazos a que se refiere el párrafo anterior no se hubieren aprobado los ordenamientos jurídico financieros referidos, seguirán en vigor hasta el 31 de enero del ejercicio fiscal inmediato siguiente los expedidos para el ejercicio fiscal inmediato anterior al de las iniciativas en discusión... En el caso del Presupuesto de Egresos, la extensión de su vigencia se entenderá referida únicamente a lo relativo al gasto corriente.”

Considerando que el Presupuesto de Egresos del Gobierno del Estado de México para el ejercicio fiscal del año 2022, fue autorizado mediante decreto número 20 de fecha 31 de enero y de acuerdo al Segundo Transitorio del mismo que a la letra dice:

TRANSITORIOS

...

“SEGUNDO. El presente Decreto entrara en vigor al día siguiente de su publicación.”

...

El Presupuesto de Egresos del Gobierno del Estado de México para el ejercicio fiscal del año 2022 entró en vigor el 1 de Febrero de 2022 y al amparo de la disposición Constitucional antes mencionada, se consideraron autorizadas las erogaciones de gasto corriente por un monto de 18 millones 499.9 miles de pesos en el capítulo 1000, y 2 millones 94.2 miles de pesos en el capítulo 3000 para el periodo comprendido del 1 al 31 de enero de 2022.

IMEVIS

Instituto Mexiquense de la Vivienda Social
Ingresos y Egresos
Del 1 de Enero al 31 de Diciembre de 2022
(Miles de Pesos)

CONCEPTO	AUTORIZADO	ASIGNADO	%	AMPLIACIÓN	REDUCCIÓN	AUTORIZADO FINAL	%	PRESUPUESTO EJERCIDO	%	VARIACIÓN INICIAL	%	VARIACIÓN MODIFICADO	%
INGRESOS:	332,068.1	352,662.2	100.0	407,367.4	33,996.6	726,034.0	100.0	682,996.4	100.0	330,333.2	93.7	43,038.6	5.9
Superávit Ejercicio Anterior		20,594.1	5.8			20,594.1	2.8	20,594.1	3.0				
Ordinarios	332,068.1	332,068.1	94.2	250,566.4	33,996.6	548,628.9	75.6	588,115.5	86.1	256,047.4	77.1	-39,486.6	-7.2
Estatales	332,068.1	332,068.1	94.2	250,566.4	33,996.6	548,628.9	75.6	588,115.5	86.1	256,047.4	77.1	-39,486.6	-7.2
- Tributarios													
Impuestos sobre Erogaciones													
Impuestos sobre Tenencia													
Otros Impuestos y Accesorios													
- No Tributarios								3,594.7	5	3,594.7		-3,594.7	
Derechos													
Sector Central													
Organismos Auxiliares													
Aportaciones de Mejoras													
Productos								3,594.7	5	3,594.7		-3,594.7	
Aprovechamientos													
Ingresos Financieros													
Aportaciones y Cuotas de Seguridad Social													
Ingreso por Venta de Bienes y Servicios	11,000.0	11,000.0	3.1		11,000.0			1,432.9	2	-9,567.1	-87.0	-1,432.9	
Transferencias, Asignaciones, Subsidio y Otras Ayudas	321,068.1	321,068.1	91.0	250,566.4	22,996.6	548,628.9	75.6	583,087.9	85.4	262,019.8	81.6	-34,459.0	-6.3
Federales													
Participaciones Federales													
Fondos de Aportaciones Ramo 33													
Otros Apoyos Federales													
Extraordinarios				156,811.0		156,811.0	21.6	74,285.8	10.9	74,285.8	#DIV/0!	82,525.2	52.6
Generación de ADEFAS				92,295.9		92,296.9	12.7	9,609.8	1.4				
Financiamientos				64,515.1		64,515.1	8.9	64,676.0	9.5	64,676.0	#DIV/0!	-160.9	-2
EGRESOS:	332,068.1	352,662.2	100.0	439,339.8	66,968.0	726,034.0	100.0	667,833.4	100.0	-315,171.2	-89.4	58,200.6	8.0
Poderes Legislativo y Judicial													
Poder Legislativo													
Poder Judicial													
Gasto Total de Poder Ejecutivo	332,068.1	352,662.2	100.0	439,339.8	66,968.0	726,034.0	100.0	667,833.4	100.0	-315,171.2	-89.4	58,200.6	8.0
Gasto Programable:	332,068.1	352,662.2	100.0	347,043.9	66,968.0	633,738.1	87.3	575,537.5	86.2	-222,875.3	-63.2	58,200.6	9.2
Gasto Corriente	309,515.5	330,109.6	93.6	241,401.8	42,800.1	528,711.3	72.8	485,512.2	72.7	-155,402.6	-47.1	43,199.1	8.2
Servicios Personales	269,515.7	288,015.6	81.7	36,851.3	36,851.3	288,015.6	39.7	262,185.3	39.3	25,830.3	9.0	25,830.3	9.0
Gasto Operativo	39,999.8	42,094.0	11.9	204,550.5	5,948.8	240,695.7	33.2	223,326.9	33.4	-181,232.9	-43.0	17,368.8	7.2
- Materiales y Suministros	6,769.1	6,769.1	1.9	3,304.8	1,623.2	8,450.7	1.2	7,559.1	1.1	-790.0	-11.7	891.6	10.6
- Servicios Generales	33,230.7	35,324.9	10.0	201,245.7	4,325.6	232,245.0	32.0	215,767.8	32.3	-180,442.9	-51.0	16,477.2	7.1
Transferencias, Asignaciones, Subsidios y Otras Ayudas				50,000.0		50,000.0	6.9	34,998.5	5.2	-34,998.5		15,001.5	30.0
Cooperaciones y Ayudas				50,000.0				34,998.5					
Bienes Muebles, Inmuebles e Intangibles				55,026.8		55,026.8	7.6	55,026.8	8.2	-55,026.8			
Terrenos				55,026.8				55,026.8					
Inversión Pública	22,552.6	22,552.6	6.4	615.3	23,167.9					22,552.6	100.0		
- Bienes Muebles e Inmuebles													
- Obra Pública	22,552.6	22,552.6	6.4	615.3	23,167.9					22,552.6	100.0		
- Inversión Financiera													
Gasto no Programable				92,296.9		92,296.9	12.7	92,296.9	13.8	-92,296.9			
Transferencias a Municipios													
- Participaciones													
- Aportaciones del Ramo 33													
- Convenios													
Deuda Pública				92,296.9		92,296.9	12.7	92,296.9	13.8	-92,296.9			
- Costo Financiero de la Deuda													
- Amortizaciones													
- Pago de ADEFAS				92,296.9		92,296.9	12.7	92,296.9	13.8	-92,296.9			
Superávit(+) / Déficit (-)				-31,972.4	-31,972.4			15,162.0	2.3	-15,162.0		-15,162.0	
% de los Ingresos								2.2					

Instituto Mexiquense de la Vivienda Social
Indicadores de Postura Fiscal Integrado
Del 1 de Enero al 31 de Diciembre de 2022
(Miles de Pesos)

Concepto	Estimado	Devengado	Pagado ³
I. Ingresos Presupuestarios (I=1+2)	352,662.2	682,995.4	682,995.4
1. Ingresos del Gobierno de la Entidad Federativa ¹			
2. Ingresos del Sector Paraestatal ¹	352,662.2	682,995.4	682,995.4
II. Egresos Presupuestarios (II=3+4)	352,662.2	667,833.4	661,153.9
3. Egresos del Gobierno de la Entidad Federativa ²			
4. Egresos del Sector Paraestatal ²	352,662.2	667,833.4	661,153.9
III. Balance Presupuestario (Superávit o Déficit) (III = I - II)	0.0	15,162.0	21,841.5

Concepto	Estimado	Devengado	Pagado ³
III. Balance presupuestario (Superávit o Déficit)	0.0	15,162.0	21,841.5
IV. Intereses, Comisiones y Gastos de la Deuda			0.0
V. Balance Primario (Superávit o Déficit) (V= III - IV)	0.0	15,162.0	21,841.5

Concepto	Estimado	Devengado	Pagado ³
A. Financiamiento			0.0
B. Amortización de la deuda			0.0
C. Endeudamiento ó desendeudamiento (C = A - B)	0.0	0.0	0.0

IMEVIS

Instituto Mexiquense de la Vivienda Social
Estado Analítico de Ingresos
Del 1 de Enero al 31 de Diciembre de 2022
(Miles de pesos)

Rubro de Ingresos	Ingreso					Diferencia (6= 5 - 1)
	Estimado	Amplaciones y Reducciones	Modificado	Devengado	Recaudado	
	(1)	(2)	(3= 1 + 2)	(4)	(5)	
Impuestos			.0			.0
Cuotas y Aportaciones de Seguridad Social			.0			.0
Contribuciones de Mejoras			.0			.0
Derechos			.0			.0
Productos			.0	3,594.7	3,594.7	3,594.7
Aprovechamientos	20,594.1	55,026.8	75,620.9	75,781.8	75,781.8	55,187.7
Ingresos por Ventas de Bienes, Prestación de Servicios y Otros Ingresos	11,000.0	-11,000.0	.0	1,432.9	1,432.9	-9,567.1
Participaciones, Aportaciones, Convenios, Incentivos Derivados de la Colaboración Fiscal y Fondos Distintos de Aportaciones			.0			.0
Transferencias, Asignaciones, Subsidios y Subvenciones, y Pensiones y Jubilaciones	321,068.1	227,560.8	548,628.9	583,087.9	583,087.9	262,019.8
Ingresos Derivados de Financiamientos		101,784.2	101,784.2	19,098.1	19,098.1	19,098.1
Total	352,662.2	373,371.8	726,034.0	682,995.4	682,995.4	330,333.2
				Ingresos excedentes ¹		

Estado Analítico de Ingresos Por Fuente de Financiamiento	Ingreso					Diferencia (6= 5 - 1)
	Estimado	Amplaciones y Reducciones	Modificado	Devengado	Recaudado	
	(1)	(2)	(3= 1 + 2)	(4)	(5)	
Ingresos del Poder Ejecutivo Federal o Estatal y de los Municipios	.0	.0	.0	.0	.0	.0
Impuestos			.0			.0
Cuotas y Aportaciones de Seguridad Social			.0			.0
Contribuciones de Mejoras			.0			.0
Derechos			.0			.0
Productos			.0			.0
Aprovechamientos			.0			.0
Participaciones, Aportaciones, Convenios, Incentivos Derivados de la Colaboración Fiscal y Fondos Distintos de Aportaciones			.0			.0
Transferencias, Asignaciones, Subsidios y Subvenciones, y Pensiones y Jubilaciones			.0			.0
Ingresos de los Entes Públicos de los Poderes Legislativo y Judicial, de los Órganos Autónomos y del Sector Paraestatal o Paramunicipal, así como de las Empresas Productivas del Estado	352,662.2	271,587.6	624,249.8	663,897.3	663,897.3	311,235.1
Cuotas y Aportaciones de Seguridad Social			.0			.0
Productos			.0	3,594.7	3,594.7	3,594.7
Ingresos por Venta de Bienes, Prestación de Servicios y Otros Ingresos	31,594.1	44,026.8	75,620.9	77,214.7	77,214.7	45,620.6
Transferencias, Asignaciones, Subsidios y Subvenciones, y Pensiones y Jubilaciones	321,068.1	227,560.8	548,628.9	583,087.9	583,087.9	262,019.8
Ingresos Derivados de Financiamiento	.0	101,784.2	101,784.2	19,098.1	19,098.1	19,098.1
Ingresos Derivados de Financiamientos	.0	101,784.2	101,784.2	19,098.1	19,098.1	19,098.1
Total	352,662.2	373,371.8	726,034.0	682,995.4	682,995.4	330,333.2
				Ingresos excedentes ¹		

CUENTA PÚBLICA DEL GOBIERNO, ORGANISMOS AUXILIARES Y AUTÓNOMOS DEL ESTADO DE MÉXICO 2022

Instituto Mexiquense de la Vivienda Social								
INGRESOS								
(Miles de Pesos)								
INGRESOS	PRESUPUESTO 2022					VARIACIÓN		
	AUTORIZADO	ASIGNADO	ASIGNACIONES Y/O AMPLIACIONES	REDUCCIONES Y/O DISMINUCIONES	TOTAL AUTORIZADO	RECAUDADO	IMPORTE	%
INGRESOS DE GESTIÓN	11,000.0	11,000.0		11,000.0		1,432.9	-1,432.9	
Ingresos por Venta de Bienes y Servicios	11,000.0	11,000.0		11,000.0		1,432.9	-1,432.9	
PARTICIPACIONES, APORTACIONES, TRANSFERENCIAS, ASIGNACIONES, SUBSIDIOS Y OTRAS AYUDAS	321,068.1	321,068.1	250,556.4	22,995.6	548,628.9	583,087.9	-34,459.0	-6.3
Subsidio	321,068.1	321,068.1	250,556.4	22,995.6	548,628.9	583,087.9	-34,459.0	-6.3
OTROS INGRESOS Y BENEFICIOS		20,594.1	156,811.0		177,405.1	98,474.6	78,930.5	44.5
Productos						3,594.7	-3,594.7	
Pasivos que se Generen como Resultado de Erogaciones que se Devengan en el Ejercicio Fiscal pero que queden Pendientes de Liquidar al Cierre del Mismo			92,295.9		92,295.9	9,609.8	82,686.1	89.6
Ingresos Diversos			55,026.8		55,026.8	55,187.7	-160.9	-3
Disponibilidad Financiera			9,488.3		9,488.3	9,488.3		
Aplicación de Remanentes		20,594.1			20,594.1	20,594.1		
T O T A L	332,068.1	352,662.2	407,367.4	33,995.6	726,034.0	682,995.4	43,038.6	5.9

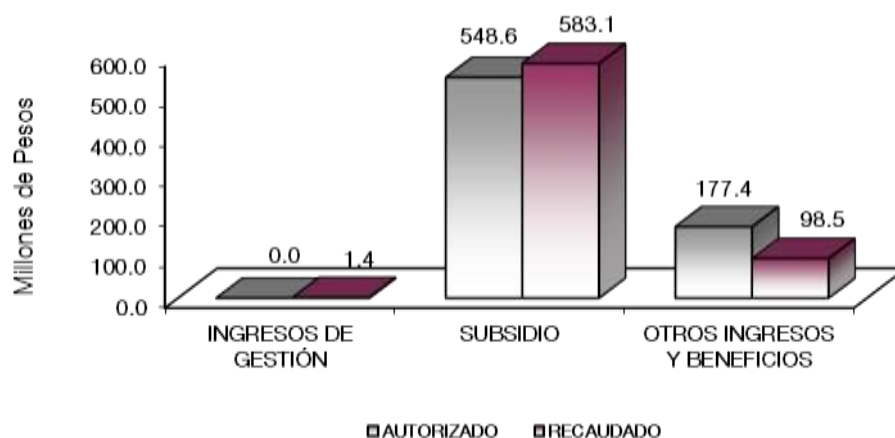

NOTAS AL PRESUPUESTO DE INGRESOS

INGRESOS

El presupuesto asignado por 352 millones 662.2 miles de pesos, con ampliaciones por 407 millones 367.4 miles de pesos, así mismo se realizaron reducciones por 33 millones 995.6 miles de pesos, presentando un

IMEVIS

presupuesto autorizado de 726 millones 34 mil pesos lográndose recaudar 682 millones 995.4 miles de pesos, por lo que se tuvo una variación por 43 millones 38.6 miles de pesos, en relación al Presupuesto Autorizado, que representó el 5.9 por ciento, respecto al monto autorizado.

INGRESOS DE GESTIÓN

Para este ejercicio 2022, se tiene estimado recaudar 11 millones de pesos, presentando una reducción de 11 millones de pesos y lográndose recaudar al 31 de diciembre 1 millón 432.9 miles de pesos, por lo que se tuvo una variación de más por un millón 432.9 miles de pesos.

SUBSIDIOS Y SUBVENCIONES

Para este ejercicio, se tenía estimado recaudar 321 millones 68.1 miles de pesos, el cual presentó una ampliación por 250 millones 556.4 miles de pesos y una reducción por 22 millones 995.6 miles de pesos, lográndose recaudar 583 millones 87.9 miles de pesos, por lo que presentó una variación de más 34 millones 459 mil pesos el cual represento el más 6.3 por ciento respecto al monto autorizado.

INGRESOS Y BENEFICIOS

Para este ejercicio el recaudado fue de ingresos financieros 3 millones 594.7 miles de pesos y en ingresos diversos lográndose recaudar 55 millones 187.7 miles de pesos, de pasivos pendientes de liquidar al cierre del ejercicio por 9 millones 609.8 miles de pesos, una disponibilidad financiera por 9 millones 488.3 miles de pesos, y se tuvo una variación de menos por 78 millones 930.5 miles de pesos que representó el 44.5 por ciento respecto al monto autorizado.

CUENTA PÚBLICA DEL GOBIERNO, ORGANISMOS AUXILIARES Y AUTÓNOMOS DEL ESTADO DE MÉXICO 2022

Instituto Mexiquense de la Vivienda Social
Estado Analítico del Ejercicio del Presupuesto de Egresos
Clasificación por Objeto del Gasto (Capítulo y Concepto)
Del 1 de Enero al 31 de Diciembre de 2022
(Miles de Pesos)

Concepto	Egresos					Subejercicio 6 = (3 - 4)
	Aprobado	Ampliaciones/ (Reducciones)	Modificado	Devengado	Pagado	
	1	2	3 = (1 + 2)	4	5	
Servicios Personales	288,015.6	.0	288,015.6	262,185.3	261,233.3	25,830.3
Remuneraciones al Personal de Carácter Permanente	93,255.9	-6,489.5	86,766.4	79,764.4	79,764.4	7,002.0
Remuneraciones al Personal de Carácter Transitorio	39,846.8	49.9	39,896.7	38,175.3	38,175.3	1,721.4
Remuneraciones Adicionales y Especiales	76,486.0	600.6	77,086.6	73,712.7	73,712.6	3,373.9
Seguridad Social	38,774.5	6,020.5	44,795.0	38,253.7	38,253.7	6,541.3
Otras Prestaciones Sociales y Económicas	27,015.1	1,992.6	29,007.7	25,563.1	25,510.3	3,444.6
Previsiones			.0		.0	.0
Pago de Estímulos a Servidores Públicos	12,637.3	-2,174.1	10,463.2	6,716.1	5,817.0	3,747.1
Materiales y Suministros	6,769.1	1,681.6	8,450.7	7,559.1	5,940.7	891.6
Materiales de Administración, Emisión de Documentos y Artículos Oficiales	4,105.2	49.0	4,154.2	3,995.2	3,603.8	159.0
Alimentos y Utensilios			.0		.0	.0
Materiales Primas y Materiales de Producción y Comercialización			.0		.0	.0
Materiales y Artículos de Construcción y de Reparación	224.9	8.6	233.5	209.8	209.8	23.7
Productos Químicos, Farmacéuticos y de Laboratorio	126.1	-9.9	116.2	76.8		39.4
Combustibles, Lubricantes y Aditivos	2,242.6	-500.8	1,741.8	1,741.8	1,741.8	.0
Vestuario, Blancos, Prendas de Protección y Artículos Deportivos	1.3	1,860.8	1,862.1	1,227.0		635.1
Materiales y Suministros Para Seguridad			.0		.0	.0
Herramientas, Refacciones y Accesorios Menores	69.0	273.9	342.9	308.5	308.5	34.4
Servicios Generales	36,324.9	196,920.1	232,245.0	215,767.8	211,668.7	16,477.2
Servicios Básicos	1,243.7	94.9	1,338.6	1,261.1	1,164.7	77.5
Servicios de Arrendamiento	15,239.5	1,709.9	16,949.4	14,784.5	13,828.4	2,164.9
Servicios Profesionales, Científicos, Técnicos y Otros Servicios	6,040.6	2,125.4	8,166.0	6,774.7	6,296.1	1,391.3
Servicios Financieros, Bancarios y Comerciales	811.1	162.2	973.3	863.0	862.9	110.3
Servicios de Instalación, Reparación, Mantenimiento y Conservación	3,753.0	2,692.7	6,445.7	5,862.9	4,045.7	582.8
Servicios de Comunicación Social y Publicidad	764.3	336.1	1,100.4	194.2	190.4	906.2
Servicios de Traslado y Viáticos	174.3	10.2	184.5	179.5	179.5	5.0
Servicios Oficiales		1.7	1.7		1.7	1.7
Otros Servicios Generales	7,298.4	189,787.0	197,085.4	185,847.9	185,089.3	11,237.5
Transferencias, Asignaciones, Subsidios y Otras Ayudas	.0	50,000.0	50,000.0	34,998.5	34,998.5	15,001.5
Transferencias Internas y Asignaciones al Sector Público			.0			.0
Transferencias al Resto del Sector Público			.0			.0
Subsidios y Subvenciones			.0			.0
Ayudas Sociales		50,000.0	50,000.0	34,998.5	34,998.5	15,001.5
Pensiones y Jubilaciones			.0			.0
Transferencias a Fideicomisos, Mandatos y Otros Análogos			.0			.0
Transferencias a la Seguridad Social			.0			.0
Donativos			.0			.0
Transferencias al Exterior			.0			.0
Bienes Muebles, Inmuebles e Intangibles	.0	55,026.8	55,026.8	55,026.8	55,026.8	.0
Mobiliario y Equipo de Administración			.0			.0
Mobiliario y Equipo Educativo y Recreativo			.0			.0
Equipo e Instrumental Médico y de Laboratorio			.0			.0
Vehículos y Equipo de Transporte			.0			.0
Equipo de Defensa y Seguridad			.0			.0
Maquinaria, Otros Equipos y Herramientas			.0			.0
Activos Biológicos			.0			.0
Bienes Inmuebles		55,026.8	55,026.8	55,026.8	55,026.8	.0
Activos Intangibles			.0			.0
Inversión Pública	22,552.6	-22,552.6	.0	.0	.0	.0
Obra Pública en Bienes de Dominio Público	22,552.6	-22,552.6	.0			.0
Obra Pública en Bienes Propios			.0			.0
Proyectos Productivos y Acciones de Fomento			.0			.0
Inversiones Financieras y Otras Provisiones	.0	.0	.0	.0	.0	.0
Inversiones Para el Fomento de Actividades Productivas			.0			.0
Acciones y Participaciones de Capital			.0			.0
Compra de Títulos y Valores			.0			.0
Concesión de Préstamos			.0			.0
Inversiones en Fideicomisos, Mandatos y Otros Análogos			.0			.0
Otras Inversiones Financieras			.0			.0
Provisiones para Contingencias y Otras Erogaciones Especiales			.0			.0
Participaciones y Aportaciones	.0	.0	.0	.0	.0	.0
Participaciones			.0			.0
Aportaciones			.0			.0
Convenios			.0			.0
Deuda Pública	.0	92,295.9	92,295.9	92,295.9	92,295.9	.0
Amortización de la Deuda Pública			.0			.0
Intereses de la Deuda Pública			.0			.0
Comisiones de la Deuda Pública			.0			.0
Gastos de la Deuda Pública			.0			.0
Costo por Coberturas			.0			.0
Apoyos Financieros			.0			.0
Adeudos de Ejercicios Fiscales Anteriores		92,295.9	92,295.9	92,295.9	92,295.9	.0
Total del Gasto	352,662.2	373,371.8	726,034.0	667,833.4	661,153.9	58,200.6

IMEVIS

Instituto Mexiquense de la Vivienda Social
Estado Analítico del Ejercicio del Presupuesto de Egresos
Clasificación Económica (por Tipo de Gasto)
Del 1 de Enero al 31 de Diciembre de 2022
(Miles de Pesos)

Concepto	Egresos					Subejercicio
	Aprobado	Ampliaciones/ (Reducciones)	Modificado	Devengado	Pagado	
	1	2	3 = (1 + 2)	4	5	
Gasto Corriente	330,109.6	248,601.7	578,711.3	520,510.7	513,831.2	58,200.6
Gasto de Capital	22,552.6	32,474.2	55,026.8	55,026.8	55,026.8	0.0
Amortización de la Deuda y Disminución de Pasivos		92,295.9	92,295.9	92,295.9	92,295.9	0.0
Pensiones y Jubilaciones			-			0.0
Participaciones			-			0.0
Total del Gasto	352,662.2	373,371.8	726,034.0	667,833.4	661,153.9	58,200.6

Instituto Mexiquense de la Vivienda Social
Estado Analítico del Ejercicio del Presupuesto de Egresos
Clasificación Administrativa
Del 1 de Enero al 31 de Diciembre de 2022
(Miles de Pesos)

Concepto	Egresos					Subejercicio
	Aprobado	Ampliaciones/ (Reducciones)	Modificado	Devengado	Pagado	
	1	2	3 = (1 + 2)	4	5	
Entidades Paraestatales y Fideicomisos No Empresariales y No Financieros	352,662.2	373,371.8	726,034.0	667,833.4	661,153.9	58,200.6
Instituciones Públicas de Seguridad Social			-			-
Entidades Paraestatales Empresariales No Financieras con Participación Estatal Mayoritaria			-			-
Fideicomisos Empresariales No Financieros con Participación Estatal Mayoritaria			-			-
Entidades Paraestatales Empresariales Financieras Monetarias con Participación Estatal Mayoritaria			-			-
Entidades Paraestatales Empresariales Financieras No Monetarias con Participación Estatal Mayoritaria			-			-
Fideicomisos Financieros Públicos con Participación Estatal Mayoritaria			-			-
Total del Gasto	352,662.2	373,371.8	726,034.0	667,833.4	661,153.9	58,200.6

Instituto Mexiquense de la Vivienda Social
Estado Analítico del Ejercicio del Presupuesto de Egresos
Clasificación Administrativa
Del 1 de Enero al 31 de Diciembre de 2022
(Miles de Pesos)

Concepto	Egresos					Subejercicio
	Aprobado	Ampliaciones/ (Reducciones)	Modificado	Devengado	Pagado	
	1	2	3 = (1 + 2)	4	5	
224C0100000 Instituto Mexiquense de la Vivienda Social	352,662.2	373,372.8	726,035.0	667,833.4	661,153.9	58,201.6
Total del Gasto	352,662.2	373,372.8	726,035.0	667,833.4	661,153.9	58,201.6

CUENTA PÚBLICA DEL GOBIERNO, ORGANISMOS AUXILIARES Y AUTÓNOMOS DEL ESTADO DE MÉXICO 2022

Instituto Mexiquense de la Vivienda Social
Estado Analítico del Ejercicio del Presupuesto de Egresos
Clasificación Administrativa
Del 1 de Enero al 31 de Diciembre de 2022
(Miles de Pesos)

Concepto	Egresos					Subejercicio
	Aprobado	Ampliaciones/ (Reducciones)	Modificado	Devengado	Pagado	
	1	2	3 = (1 + 2)	4	5	
Poder Ejecutivo	352,662.2	373,371.8	726,034.0	667,833.4	661,153.9	58,200.6
Poder Legislativo			-			-
Poder Judicial			-			-
Órganos Autónomos			-			-
Total del Gasto	352,662.2	373,371.8	726,034.0	667,833.4	661,153.9	58,200.6

Instituto Mexiquense de la Vivienda Social
Estado Analítico del Ejercicio del Presupuesto de Egresos
Clasificación Funcional (Finalidad y Función)
Del 1 de Enero al 31 de Diciembre de 2022
(Miles de Pesos)

Concepto	Egresos					Subejercicio
	Aprobado	Ampliaciones/ (Reducciones)	Modificado	Devengado	Pagado	
	1	2	3 = (1 + 2)	4	5	
Gobierno	221,961.8	259,032.1	480,993.9	452,505.8	449,469.9	28,488.1
Legislación			-			-
Justicia			-			-
Coordinación de la Política de Gobierno	221,961.8	259,032.1	480,993.9	452,505.8	449,469.9	28,488.1
Relaciones Exteriores			-			-
Asuntos Financieros y Hacendarios			-			-
Seguridad Nacional			-			-
Asuntos de Orden Público y de Seguridad Interior			-			-
Otros Servicios Generales			-			-
Desarrollo Social	130,700.4	22,043.8	162,744.2	123,031.7	119,388.1	29,712.5
Protección Ambiental			-			-
Vivienda y Servicios a la Comunidad	130,700.4	22,043.8	152,744.2	123,031.7	119,388.1	29,712.5
Salud			-			-
Recreación, Cultura y Otras Manifestaciones Sociales			-			-
Educación			-			-
Protección Social			-			-
Otros Asuntos Sociales			-			-
Desarrollo Económico	-	-	-	-	-	-
Asuntos Económicos, Comerciales y Laborales en General			-			-
Agropecuaria, Silvicultura, Pesca y Caza			-			-
Combustibles y Energía			-			-
Minería, Manufacturas y Construcción			-			-
Transporte			-			-
Comunicaciones			-			-
Turismo			-			-
Ciencia, Tecnología e Innovación			-			-
Otras Industrias y Otros Asuntos Económicos			-			-
Otras no Clasificadas en Funciones Anteriores	-	92,295.9	92,295.9	92,295.9	92,295.9	-
Transacciones de la Deuda Pública / Costo Financiero de la Deuda			-			-
Transferencias, Participaciones y Aportaciones entre Diferentes Niveles y Ordenes de Gobierno			-			-
Saneamiento del Sistema Financiero			-			-
Adeudos de Ejercicios Fiscales Anteriores		92,295.9	92,295.9	92,295.9	92,295.9	-
Total del Gasto	352,662.2	373,371.8	726,034.0	667,833.4	661,153.9	58,200.6

Instituto Mexiquense de la Vivienda Social
 Endeudamiento Neto
 Del 1 de Enero al 31 de Diciembre de 2022
 (Miles de Pesos)

Identificación de Crédito o Instrumento	Contratación/Colocación	Amortización	Endeudamiento Neto
	A	B	C = A - B
Créditos Bancarios			
			-
			-
			-
			-
			-
			-
Total Créditos Bancarios	-	-	-

Otros Instrumentos de Deuda			
			-
			-
			-
			-
			-
			-
Total Otros Instrumentos de Deuda	-	-	-

TOTAL	-	-	-
-------	---	---	---

Instituto Mexiquense de la Vivienda Social
 Intereses de la Deuda
 Del 1 de Enero al 31 de Diciembre de 2022
 (Miles de Pesos)

Identificación de Crédito o Instrumento	Devengado	Pagado
Créditos Bancarios		
Total de Intereses de Créditos Bancarios	-	-

Otros Instrumentos de Deuda		
Total de Intereses de Otros Instrumentos de Deuda	-	-

TOTAL	-	-
-------	---	---

Instituto Mexiquense de la Vivienda Social
EGRESOS POR CAPÍTULO
(Miles de Pesos)

EGRESOS	PRESUPUESTO 2022				TOTAL AUTORIZADO	EJERCIDO	VARIACIÓN	
	AUTORIZADO	ASIGNADO	ASIGNACIONES Y/O AMPLIACIONES	REDUCCIONES Y/O DISMINUCIONES			IMPORTE	%
Servicios Personales	269,515.7	288,015.6	36,851.3	36,851.3	288,015.6	262,185.3	25,830.3	9.0
Materiales y Suministros	6,769.1	6,769.1	3,304.8	1,623.2	8,450.7	7,559.1	891.6	10.6
Servicios Generales	33,230.7	35,324.9	201,245.7	4,325.6	232,245.0	215,767.8	16,477.2	7.1
Transferencias, Asignaciones, Subsidios y Otras Ayudas			50,000.0		50,000.0	34,998.5	15,001.5	30.0
Bienes Muebles, Inmuebles e Intangibles			55,026.8		55,026.8	55,026.8		
Inversión Pública	22,552.6	22,552.6	615.3	23,167.9	0.0		0.0	100.0
Deuda Pública			92,295.9		92,295.9	92,295.9		
TOTAL	332,068.1	352,662.2	439,339.8	65,968.0	726,034.0	667,833.4	58,200.6	8.0

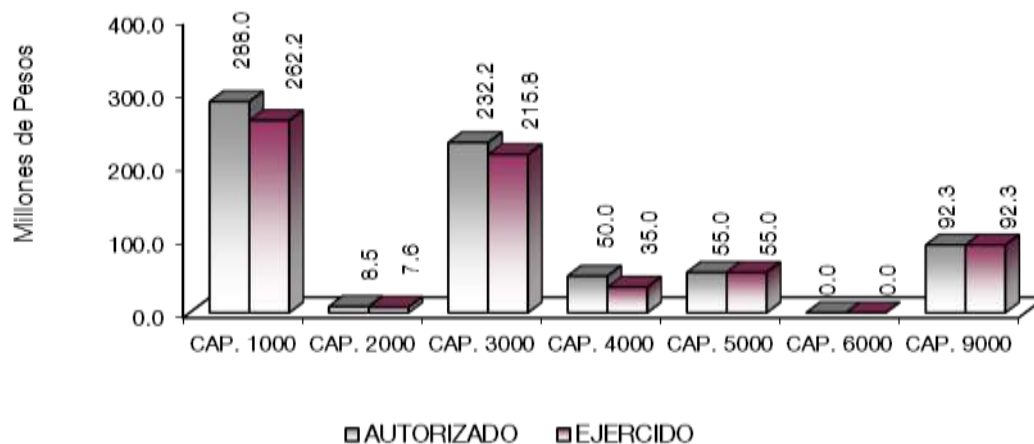

NOTAS AL PRESUPUESTO DE EGRESOS

EGRESOS

Se tuvo un presupuesto asignado de 352 millones 662.2 miles de pesos, con ampliaciones y reducciones netos de 373 millones 371.8 miles de pesos, por lo que se obtuvo un presupuesto modificado de 726 millones 34 mil pesos, de los cuales se ejercieron 667 millones 833.4 miles de pesos, obteniendo una variación de menos por 58 millones 200.6 miles de pesos, que representa el 8 por ciento del monto autorizado.

SERVICIOS PERSONALES

Inicialmente se asignado por 288 millones 15.6 miles de pesos, de los cuales se ejercieron 262 millones 185.3 miles de pesos, obteniendo un subejercido de 25 millones 830.3 miles de pesos, que representó el 9 por ciento menos respecto al monto autorizado.

MATERIALES Y SUMINISTROS

se asignaron 6 millones 769.1 miles de pesos, presentando ampliaciones y reducciones netas de menos por un mil 681.6 miles de pesos, por lo que se obtuvo un presupuesto modificado de 8 millones 450.7 miles de pesos de los cuales se ejercieron 7 millones 559.1 miles de pesos, por lo que se tuvo un subejercido de un 891.6 miles de pesos, que representó el 10.6 por ciento menos respecto al monto autorizado.

El ejercido se aplicó en la compra de materiales como: Papelería, material de dibujo y topografía, material para equipo de cómputo, materiales de imprenta, material fotográfico, material electrónico, etc., para el consumo de las delegaciones regionales, así como de las direcciones de área.

SERVICIOS GENERALES

Se tuvo un asignado de 35 millones 324.9 miles de pesos, con ampliaciones y reducciones netos de más por 196 millones 920.1 miles de pesos, reflejando un presupuesto modificado por 232 millones 245 mil pesos, ejerciéndose 215 millones 767.8 miles de pesos, por lo que se obtuvo un subejercido de 16 millones 477.2 miles de pesos que representó el 7.1 por ciento respecto al monto autorizado.

El ejercido, se aplicó principalmente a los servicios necesarios para el desarrollo de las actividades del organismo, entre estos se mencionan los siguientes: Servicio telefónico, servicio de lavandería y limpieza, arrendamiento de edificios, arrendamiento de vehículos, arrendamiento de maquinaria y equipo, seguros y fianzas, otros impuestos y derechos, servicios de vigilancia, reparación y mantenimiento de vehículos, impresión e inserción de publicaciones oficiales etc.

TRANSFERENCIAS, ASIGNACIONES, SUBSIDIOS Y OTRAS AYUDAS

Se obtuvo una ampliación de 50 millones de pesos, del cual se ejerció 34 millones 998.5 miles de pesos, que representa una variación de 15 millones 1.5 miles de pesos y el 30 por ciento respecto al monto autorizado.

BIENES MUEBLES, INMEBLES E INTAGIBLES

Se obtuvo un total autorizado de 55 millones 26.8 miles de pesos, ejerciéndose la totalidad del monto.

INVERSIÓN PÚBLICA

Se autorizaron 22 millones 552.6 miles de pesos, con reducciones por la totalidad del monto asignado.

DEUDA PÚBLICA

Se tuvo ampliación por 92 millones 295.9 miles de pesos, los cuales se ejercieron en su totalidad.

CUENTA PÚBLICA DEL GOBIERNO, ORGANISMOS AUXILIARES Y AUTÓNOMOS DEL ESTADO DE MÉXICO 2022

INFORMACIÓN PRESUPUESTAL

Instituto Mexiquense de la Vivienda Social
EGRESOS POR OBJETO DEL GASTO
(Miles de Pesos)

CAPÍTULO Y OBJETO DEL GASTO	PRESUPUESTO 2022						VARIACIÓN
	AUTORIZADO	ASIGNADO	ASIGNACIONES Y/O AMPLIACIONES	REDUCCIONES Y/O DISMINUCIONES	TOTAL AUTORIZADO	EJERCIDO	
SERVICIOS PERSONALES	269,615.7	288,015.6	36,851.3	36,851.3	288,015.6	262,185.3	25,830.3
Sueldo Base	86,843.9	93,255.9	1,099.4	7,588.9	86,766.4	79,764.4	7,002.0
Sueldos y Salarios Compactados al Personal Eventual	38,131.6	39,846.8	242.8	192.9	39,896.7	38,175.3	1,721.4
Prima de Antigüedad	5,197.8	5,534.7	326.0	796.0	5,064.7	4,543.4	521.3
Prima Vacacional	6,072.8	6,077.3	795.0	1,654.4	5,217.9	5,212.0	5.9
Aguinaldo	14,614.0	14,626.2	235.0	1,791.0	13,070.2	13,051.0	19.2
Aguinaldo de Eventuales	3,520.0	3,520.0	2,421.2		5,941.2	5,937.6	3.6
Vacaciones no disfrutadas por finiquito			107.4		107.4	107.4	
Remuneraciones por horas extraordinarias			11.8	7.7	4.1		4.1
Compensación por Retabulación	9,558.3	10,383.0	2,800.0	1,725.1	11,457.9	10,820.3	637.6
Gratificación	28,791.7	30,627.7	8,510.8	5,501.2	33,637.3	31,505.4	2,131.9
Gratificación por Convenio	5,322.7	5,322.7	238.4	3,489.5	2,071.6	2,071.6	
Estudios Superiores	362.0	394.4	121.3	1.4	514.3	464.0	50.3
Cuotas de Servicio de Salud	16,773.3	17,884.1	1,455.5	1,315.0	18,024.6	15,602.8	2,421.8
Cuotas al Sistema Solidario de Reparto	12,548.8	13,373.1	962.7	481.8	13,854.0	11,577.2	2,276.8
Cuotas del Sistema de Capitalización Individual	2,088.6	2,240.6	426.7	33.4	2,633.9	2,209.1	424.8
Aportaciones para Financiar los Gastos Generales de Administración del ISSEMYM	1,471.5	1,763.5	766.9		2,530.4	1,560.0	970.4
Riesgo de Trabajo	2,256.3	2,522.3	5,322.7	924.5	6,920.5	6,473.0	447.5
Seguros y Fianzas	990.9	990.9	758.6	917.9	831.6	831.6	
Cuotas para Fondo de Retiro	1,194.8	1,289.8	685.9	159.8	1,815.9	1,144.1	671.8
Seguro de Separación Individualizado	3,783.3	3,893.5	354.9	1,145.1	3,103.3	2,575.0	528.3
Indemnización por Accidentes de Trabajo	274.5	274.5					
Liquidaciones por Indemnizaciones, por Sueldos y Salarios Caidos	150.0	150.0		125.0	25.0		25.0
Prima por Jubilación	579.8	579.8	21.4	482.9	118.3	59.0	59.3
Becas para Hijos de Trabajadores Sindicalizados	1,709.2	1,772.3	35.1	839.2	968.2	824.8	143.4
Días Cívicos y Económicos	2,813.4	2,813.4	395.3	1,153.3	2,055.4	2,055.3	0.1
Otros Gastos Derivados de Convenio	10,919.6	11,348.1	5,545.1	1,055.2	15,838.0	14,172.1	1,665.9
Despensa	4,781.1	4,893.7	1,127.9	938.0	5,083.6	4,732.8	350.8
Reconocimiento a Servidores Públicos			899.2	798.6	100.6	100.5	0.1
Estímulos por Puntualidad y Asistencia	8,765.8	12,637.3	385.7	3,459.0	9,564.0	5,817.0	3,747.0
Recompensas			798.6		798.6	798.6	
MATERIALES Y SUMINISTROS	6,769.1	6,769.1	3,304.8	1,623.2	8,460.7	7,569.1	891.6
Materiales y Útiles de Oficina	1,668.8	1,668.8	302.7	393.7	1,577.8	1,577.8	
Material de Foto, Cine y Grabación	.3	.3			0.3		0.3
Material estadístico y geográfico	.1	.1			0.1		0.1
Materiales y Útiles para el Procesamiento en Equipos y Bienes Informáticos	2,311.6	2,311.6	198.2	441.6	2,068.2	1,915.8	152.4
Material y Enseres de Limpieza	96.9	96.9	391.8		488.7	484.4	4.3
Material para Identificación y Registro	27.5	27.5	8.4	16.8	19.1	17.2	1.9
Material Eléctrico y Electrónico	54.4	54.4	161.0	27.7	187.7	175.2	12.5
Materiales Complementarios	.6	.6			0.6		0.6
Material de señalización	130.7	130.7		124.7	6.0		6.0
Materiales de Construcción	39.2	39.2			39.2	34.6	4.6
Medicinas y Productos Farmacéuticos	29.2	29.2		2.8	26.4		26.4
Materiales accesorios y suministros medicos	96.9	96.9		7.1	89.8	76.8	13.0
Combustibles, Lubricantes y Aditivos	2,242.6	2,242.6	54.0	554.8	1,741.8	1,741.8	
Vestuario y uniformes			1,860.8		1,860.8	1,227.0	633.8
Prendas de seguridad y protección personal	1.3	1.3			1.3		1.3
Refacciones, Accesorios y herramientas	.7	.7			0.7	.6	0.1
Refacciones y Accesorios Menores de Edificios	2.0	2.0			2.0	1.0	1.0
Refacciones y Accesorios para Equipo de Cómputo	66.3	66.3		54.0	12.3	12.3	
Refacciones y accesorios menores para equipo de transporte			200.0		200.0	200.0	
Otros Enseres			127.9		127.9	94.6	33.3
SERVICIOS GENERALES	33,230.7	35,324.9	201,246.7	4,325.6	232,245.0	215,767.8	16,477.2
Servicio de Energía Eléctrica	653.6	689.9	220.7	13.8	896.8	861.0	35.8
Servicio de Telefonía Convencional	403.5	430.8		12.3	418.5	378.5	40.0
Servicio de Telefonía Celular	12.8	12.8	2.1		14.9	13.8	1.1
Servicios de radiocalización y telecomunicación	105.3	105.3		101.2	4.1	3.5	0.6
Servicios de acceso a Internet	3.3	3.3	1.0		4.3	4.3	
Servicio Postal y Telegráfico	1.6	1.6		1.6			
Arrendamiento de Edificios y Locales	2,120.1	2,120.1	6.7	29.2	2,097.6	2,015.0	82.6
Arrendamiento de equipo y bienes informáticos	4,374.1	4,765.3	1,764.3	164.2	6,365.4	5,086.1	1,279.3
Arrendamiento de vehículos	7,558.3	8,044.0	381.0	3.4	8,421.6	7,683.4	738.2
Capacitación Arrendamiento de activos intangibles	310.1	310.1		245.3	64.8		64.8
Asesorías asociadas a convenios o acuerdos	54.2	54.2	494.8		549.0	547.7	1.3
Servicios estadísticos y geográficos	15.9	15.9		15.8	0.1		0.1
Capacitación	44.4	44.4		44.3	0.1		0.1
Servicios de apoyo administrativo y fotocopiado	1,023.1	1,023.1	1,684.3	218.5	2,488.9	1,526.0	962.9
Impresiones de Documentos Oficiales para la Prestación de Servicios Públicos, Identificación, Formatos Administrativos y Fiscales, Formas Valoradas, Certificadas y Títulos	.3	.3			0.3		0.3
Servicios de Impresión de Documentos Oficiales	184.6	184.6	48.2	94.7	138.1	77.0	61.1
Servicios de Vigilancia	4,352.3	4,718.1	357.9	86.5	4,989.5	4,624.0	365.5
Servicios Bancarios y Financieros	185.9	191.5	13.5	28.7	176.3	167.5	8.8
Seguros de responsabilidad patrimonial y fianzas			2.3		2.3	2.3	
Seguros y Fianzas	603.4	603.4	379.5	198.5	784.4	683.0	101.4

IMEVIS

CAPÍTULO Y OBJETO DEL GASTO	PRESUPUESTO 2022				TOTAL AUTORIZADO	EJERCIDO	VARIACIÓN
	AUTORIZADO	ASIGNADO	ASIGNACIONES Y/O AMPLIACIONES	REDUCCIONES Y/O DISMINUCIONES			
Fletes y Maniobras	16.2	16.2	5.1	11.0	10.3	10.2	0.1
Reparación y mantenimiento de inmuebles	613.5	613.5	80.0	602.6	90.9	80.0	10.9
Adaptación de locales almacenes bodegas y edificios			1,850.0		1,850.0	1,538.3	311.7
Reparación, Instalación y Mantenimiento de Bienes Informáticos, Microfilmación y Tecnologías de La Información	26.6	26.6	403.5	209.2	220.9	212.0	8.9
Reparación y Mantenimiento para Equipo y Redes de Tele y Radio Transmisión	3.1	3.1	129.0	3.1	129.0	129.0	
Reparación y Mantenimiento de Vehículos Terrestres, Aéreos y Lacustres	726.7	726.7		173.1	553.6	551.0	2.6
Reparación, Instalación y Mantenimiento de Maquinaria, Equipo Industrial y Diverso			70.0		70.0	69.6	0.4
Servicios de Lavandería, Limpieza e Higiene	2,135.4	2,383.1	1,517.0	403.8	3,496.3	3,248.0	248.3
Servicios de Fumigación			35.0		35.0	35.0	
Publicaciones Oficiales y de Información en General para Difusión	723.3	764.3	1,099.9	763.8	1,100.4	194.2	906.2
Gastos de traslado por vía terrestre			5.6	6.0	-0.4		-0.4
Autotransporte			20.4	20.4			
Otros Servicios de Traslado y Hospedaje	169.3	174.3	28.2	17.6	184.9	179.5	5.4
Congresos y convenciones			1.7		1.7		1.7
Otros Impuestos y Derechos	707.0	707.0	74.1	358.3	422.8	422.9	-0.1
Sentencias y resoluciones judiciales			188,102.4		188,102.4	177,762.2	10,340.2
Impuesto Sobre Erogaciones por Remuneraciones al Trabajo Personal	5,139.0	5,624.2	1,210.9	36.8	6,798.3	6,313.0	485.3
Cuotas y Suscripciones	177.2	177.2	66.0	89.2	154.0	154.0	
Gastos de Servicios Menores	692.0	695.4	1,185.7	364.8	1,516.3	1,104.1	412.2
Subcontratación de Servicios con Terceros	94.6	94.6	4.9	7.9	91.6	91.7	-0.1
TRANSFERENCIAS, ASIGNACIONES, SUBSIDIOS Y OTRAS AYUDAS			50,000.0		50,000.0	34,998.5	15,001.5
Cooperaciones y ayudas			50,000.0		50,000.0	34,998.5	15,001.5
BIENES MUEBLES, INMUEBLES E INTANGIBLES			55,026.8		55,026.8	55,026.8	
Terrenos			55,026.8		55,026.8	55,026.8	
INVERSIÓN PÚBLICA	22,552.6	22,552.6	615.3	23,167.9			
Ejecución de Obras por Administración	22,552.6	22,552.6		22,552.6			
Edificación habitacional			615.3	615.3			
DEUDA PÚBLICA			92,295.9		92,295.9	92,295.9	
Por Ejercicios Anteriores			92,295.9		92,295.9	92,295.9	
T O T A L	332,068.1	352,662.2	439,339.8	65,968.0	726,034.0	667,833.4	58,200.6

INFORMACIÓN PROGRAMÁTICA

IMEVIS

Instituto Mexiquense de la Vivienda Social
Gasto por Categoría Programática
Del 1 de Enero al 31 de Diciembre de 2022
(Miles de Pesos)

Concepto	Egresos					Subejercicio 6=(3 - 4)
	Aprobado	Ampliaciones/ (Reducciones)	Modificado	Devengado	Pagado	
	1	2	3=(1 + 2)	4	5	
Programas	352,662.2	281,075.9	633,738.1	575,537.5	568,858.0	58,200.6
Subsidios: Sector Social y Privado o Entidades Federativas y Municipios	-	-	-	-	-	-
Sujetos a Reglas de Operación			-			-
Otros Subsidios			-			-
Desempeño de las Funciones	352,662.2	281,075.9	633,738.1	575,537.5	568,858.0	58,200.6
Prestación de Servicios Públicos	352,662.2	281,075.9	633,738.1	575,537.5	568,858.0	58,200.6
Provisión de Bienes Públicos			-			-
Planeación, Seguimiento y Evaluación de Políticas Públicas			-			-
Promoción y Fomento			-			-
Regulación y Supervisión			-			-
Funciones de las Fuerzas Armadas (Únicamente Gobierno Federal)			-			-
Específicos			-			-
Proyectos de Inversión			-			-
Administrativos y de Apoyo	-	-	-	-	-	-
Apoyo al Proceso Presupuestario y para Mejorar la Eficiencia Institucional			-			-
Apoyo a la Función Pública y al Mejoramiento de la Gestión			-			-
Operaciones Ajenas			-			-
Compromisos	-	-	-	-	-	-
Obligaciones de Cumplimiento de Resolución Jurisdiccional			-			-
Desastres Naturales			-			-
Obligaciones	-	-	-	-	-	-
Pensiones y Jubilaciones			-			-
Aportaciones a la Seguridad Social			-			-
Aportaciones a Fondos de Estabilización			-			-
Aportaciones a Fondos de Inversión y Reestructura de Pensiones			-			-
Programa de Gasto Federalizado (Gobierno Federal)	-	-	-	-	-	-
Gasto Federalizado			-			-
Participaciones a Entidades Federativas y Municipios			-			-
Costo Financiero, Deuda o Apoyos a Deudores y Ahorradores de la Banca			-			-
Adeudos de Ejercicios Fiscales Anteriores		92,295.9	92,295.9	92,295.9	92,295.9	-
Total del Gasto	352,662.2	373,371.8	726,034.0	667,833.4	661,153.9	58,200.6

El Plan de Desarrollo del Estado de México 2017-2023, es un instrumento prospectivo con una visión hacia 2030. En él se concentran las bases para la elaboración de los programas sectoriales, especiales y regionales que delinearán de manera más puntual y detallada los pasos para el cumplimiento de los objetivos establecidos, así como los planes específicos de inversión que permitirán realizar la proyección de los recursos financieros. Este esfuerzo colectivo plasma los retos y desafíos de la agenda gubernamental con un profundo sentido de responsabilidad y con el compromiso de lograr un desarrollo democrático.

PILAR TERRITORIAL

Crear comunidades sustentables y resilientes. Toda sociedad requiere producir bienes y servicios para satisfacer diversas necesidades y crear un entorno de orden, bienestar y oportunidad. La elaboración de estos satisfactores requiere de mano de obra, maquinaria, infraestructura y recursos naturales como: agua, suelo, energía, flora y fauna silvestre. Es responsabilidad gubernamental vigilar que se preserven los servicios que el medio ambiente brinda en soporte al desarrollo de las actividades humanas, en particular la recarga natural de los mantos acuíferos, el control de la erosión de suelos y las emisiones contaminantes, el manejo correcto de residuos sólidos y la promoción de la producción y el consumo de bienes y servicios sustentables en el Estado de México. Todo ello, en un entorno de ciudades y comunidades resilientes y sostenibles tanto en el ámbito urbano como en el rural. Diagnóstico: Energía asequible y no contaminante.

PILAR SOCIAL

Programas de nueva generación para disminuir la desigualdad. El Gobierno del Estado de México considera prioritario desarrollar y conservar familias fuertes, promover el empleo y proteger el ingreso, particularmente el de las mujeres. En correspondencia con la Agenda 2030, el logro de estos propósitos influirá directa e indirectamente el cumplimiento de las metas globales que contribuirán a disminuir la pobreza y el hambre; procurarán el acceso a una vivienda y a servicios básicos adecuados; reducirán las desigualdades y la discriminación; promoverán una educación inclusiva, equitativa y de calidad, así como una vida sana y en general el bienestar. Diagnóstico: Pobreza y Hambre en el Estado de México.

GOBIERNO CAPAZ Y RESPONSABLE

El reto de los gobiernos actuales versa sobre la eficacia en solucionar los problemas endémicos que aquejan a las sociedades modernas y uno de los mayores retos es hacerlo con apego al Estado de Derecho, ya que éste aporta las normas y los valores fundamentales que rigen la convivencia social, así como los derechos y obligaciones de los actores sociales y políticos.

Instituto Mexiquense de la Vivienda Social								
EGRESOS POR PILAR Y/O EJE TRANSVERSAL								
(Miles de Pesos)								
PILAR Y/O EJE TRANSVERSAL	AUTORIZADO	ASIGNADO	P R E S U P U E S T O 2 0 2 2		TOTAL AUTORIZADO	EJERCIDO	VARIACIÓN	
			ASIGNACIONES Y/O AMPLIACIONES	REDUCCIONES Y/O DISMINUCIONES			IMPORTE	%
Pilar Territorial	201,181.0	213,043.6	283,477.0	24,366.4	472,154.2	445,056.0	27,098.2	5.7
Pilar Social	122,657.0	130,700.4	61,788.9	39,745.1	152,744.2	123,031.7	29,712.5	19.5
Gobierno Capaz y Responsable	8,230.1	8,918.2	94,073.9	1,856.5	101,135.6	99,745.7	1,389.9	1.4
T O T A L	332,068.1	352,662.2	439,339.8	65,968.0	726,034.0	667,833.4	58,200.6	8.0
	-----	-----	-----	-----	-----	-----	-----	-----

IMEVIS

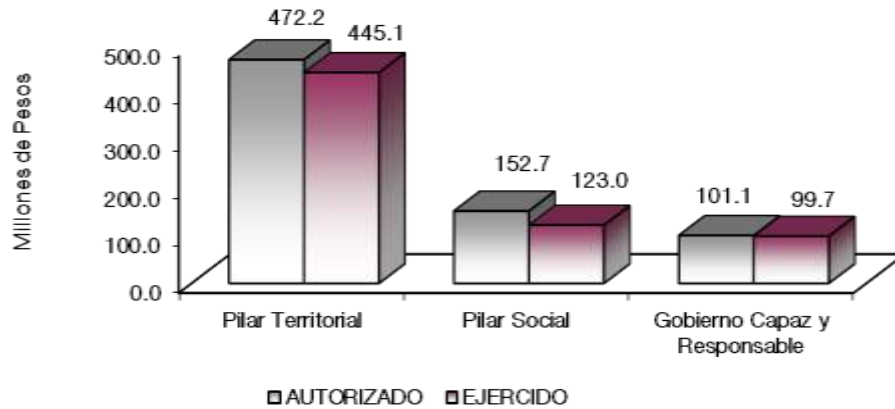

FINALIDAD

GOBIERNO

DESARROLLO SOCIAL

En esta finalidad, se avanzará en la provisión de servicios a la población en materia de Protección Social, Educación, Salud, Vivienda y Servicios a la Comunidad, con lo que se apoyará fundamentalmente la consecución de las Metas Nacionales México Incluyente y México con Educación de Calidad.

Instituto Mexiquense de la Vivienda Social								
EGRESOS POR PROGRAMA								
(Miles de Pesos)								
PROGRAMA	AUTORIZADO	ASIGNADO	PRESUPUESTO 2022			EJERCIDO	VARIACIÓN	
			ASIGNACIONES Y/O AMPLIACIONES	REDUCCIONES Y/O DISMINUCIONES	TOTAL AUTORIZADO		IMPORTE	%
Desarrollo de la Función Pública y Ética en el Servicio Público	7,156.8	7,701.4	1,445.0	1,523.6	7,622.8	6,440.9	1,181.9	15.5
Sistema Anticorrupción del Estado de México y Municipios	1,073.3	1,216.8	333.0	332.9	1,216.9	1,008.9	208.0	17.1
Política territorial	201,181.0	213,043.6	283,477.0	24,366.4	472,154.2	445,056.0	27,098.2	5.7
Vivienda	122,657.0	130,700.4	61,788.9	39,745.1	152,744.2	123,031.7	29,712.5	19.5
Previsiones para el Pago de Adeudos de Ejercicios Fiscales Anteriores			92,295.9		92,295.9	92,295.9		
TOTAL	332,068.1	352,662.2	439,339.8	65,968.0	726,034.0	667,833.4	58,200.6	8.0

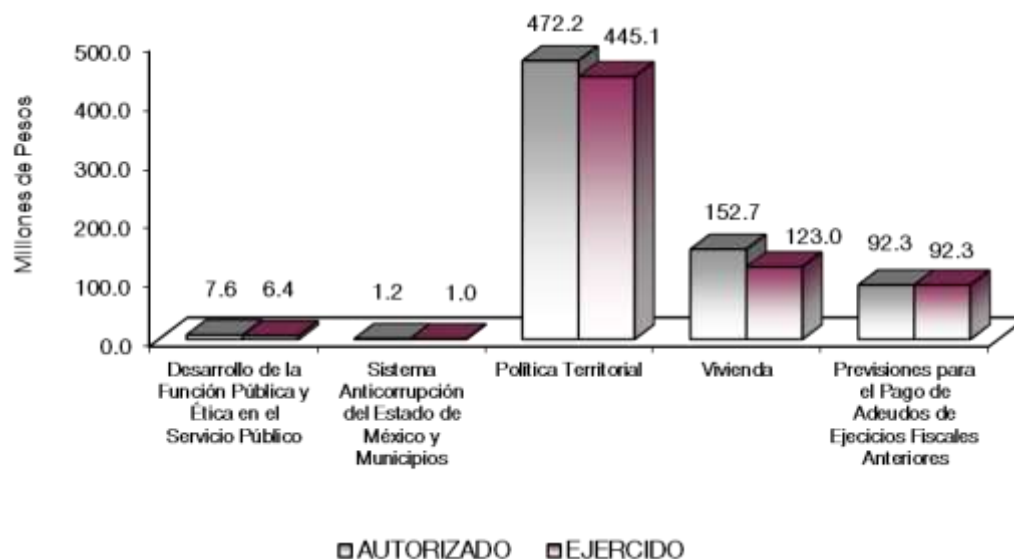

AVANCE OPERATIVO-PROGRAMÁTICO Y PRESUPUESTAL (2022)

GOBIERNO

GOBIERNO CAPAZ Y RESPONSABLE

DESARROLLO DE LA FUNCIÓN PÚBLICA Y ÉTICA EN EL SERVICIO PÚBLICO

01 03 04 01 01 01 FISCALIZACIÓN, CONTROL Y EVALUACIÓN INTERNA DE LA GESTIÓN PÚBLICA

Realizar Auditorías, con el Propósito de Verificar el Cumplimiento del Marco Normativo que Regula el Funcionamiento de las Dependencias y Organismos Auxiliares del Ejecutivo Estatal y los Ayuntamientos

Promover y fomentar la transparencia, efectividad y cultura de rendición de cuentas, mediante la verificación del cumplimiento de las disposiciones jurídico-administrativas y el uso apropiado y legal de los recursos públicos, a fin de garantizar la calidad de la información financiera, administrativa o de cualquier otro tipo, de modo que permita la toma de decisiones para la mejora continua de la gestión pública.

Actividad independiente de apoyo a la función directiva, enfocada al examen objetivo y sistemático de las operaciones financieras y administrativas de una entidad, que tiene por objeto mejorar la eficiencia y eficacia de los recursos empleados, con el propósito de determinar el grado de economía, eficacia, eficiencia, efectividad, imparcialidad, honestidad, equidad, transparencia y apego a la normatividad con que se administran los recursos públicos; por lo que al cierre del ejercicio 2022, se concluyeron 13 auditorías, mismas que representan el 100 por ciento de acuerdo a lo programado.

Realizar Evaluaciones para Determinar el Grado de Eficacia y Eficiencia en el Desempeño Institucional de las Dependencias y Organismos Auxiliares del Ejecutivo Estatal

Determinar el grado de eficacia, eficiencia y economía de las acciones sustantivas y/o adjetivas Institucionales, facilitando en su caso la determinación de desviaciones; así como la adopción de medidas correctivas, que garanticen el cumplimiento adecuado de las metas.

Proceso metodológico que permite realizar la medición y análisis del cumplimiento de los Programas, Proyectos, Trámites y Servicios, de acuerdo con los objetivos establecidos y su congruencia con las estrategias y líneas de acción contenidas en los Planes de Desarrollo Nacional y Estatal y los efectos productivos. En este sentido y con propósito de dar puntual seguimiento al cierre del ejercicio 2022, se concluyó una evaluación que representa el 100 por ciento, conforme a lo programado.

Realizar Inspecciones a Rubros Específicos en las Dependencias, Organismos Auxiliares del Ejecutivo Estatal y en su caso Ayuntamientos, con el Propósito de Constatar el Cumplimiento del Marco Normativo que lo Regula

Verificar la evidencia documental que acredite la evaluación sistemática de los recursos o documentos para determinar su conformidad con los requisitos establecidos, con el fin de asegurar la existencia de una operación reflejada en los estados financieros o registros administrativos.

Examen físico de la aplicación de los recursos o de los documentos, a fin de cerciorarse de la existencia de un activo o de una operación registrada presentada en los Estados Financieros, registros administrativos u otros derivados de la gestión pública. En este sentido se alcanzó el 102 por ciento, al realizar 51 inspecciones de 50 programadas durante el ejercicio fiscal 2022.

Participar en Reuniones que por Mandato Legal o Disposición Administrativa así lo Requiera

Dar cumplimiento a los mandatos normativos y jurídico-administrativos que requieren la asistencia de un representante del Órgano Interno de Control, con el propósito de participar de manera activa en las reuniones, dando puntos de vista objetivos y apegados a la normatividad vigente y/o dando legalidad a los acuerdos o procesos realizados.

Intervención en las sesiones de los diferentes Órganos Colegiados que por mandato legal requiere de la participación de Servidores Públicos representantes del Órgano Interno de Control. En este sentido se logró dar cumplimiento a la meta al 98.2 por ciento, al realizar 55 reuniones de las 56 programadas al cierre del ejercicio 2022.

Participar en Testificaciones, con el Propósito de Asegurarse que los Actos Administrativos se Realicen Conforme a la Normatividad Vigente

Verificar que los actos oficiales u otros que celebra el Instituto, queden asentados con las formalidades que acrediten su constancia, con apego a la normatividad vigente, a través de la participación del Órgano Interno de Control, en actos oficiales u otros que se celebran. Por lo anterior, la meta logró un cumplimiento del 100 por ciento, al participar en 106 testificaciones conforme a lo programado en el ejercicio 2022.

Atender Acciones Derivadas de la Fiscalización Realizada por Entes Fiscalizadores Externos

Verificar la evidencia documental que acredite la atención de acciones derivadas de la fiscalización realizadas por Entes Fiscalizadores Externos, tales como: la Auditoría Superior de la Federación (ASF), Secretaría de la Función Pública (SFP) y el Órgano Superior de Fiscalización del Estado de México (OSFEM) En este sentido, la meta programada para 2022, se cumplió al 100 por ciento, con relación a lo programado, dando atención a dos acciones.

Realizar Acciones de Acompañamiento en la Atención de Auditorías Practicadas por los Entes Fiscalizadores Externos

Acompañamiento a las diferentes áreas Administrativas que conforman este Instituto, por parte del Órgano Interno de Control, durante el desarrollo de las auditorías practicadas por los Entes Fiscalizadores Externos tales como: la Auditoría Superior de la Federación (ASF), Secretaría de la Función Pública (SFP) y el Órgano Superior de Fiscalización del Estado de México (OSFEM).

Acción necesaria para verificar previamente que la documentación e información requeridas, atienda los requerimientos de los Entes Fiscalizadores Externos durante el desarrollo de las auditorías practicadas. En este sentido se cumplió la meta programada para 2022, en dar atención a seis acciones, alcanzando el 100 por ciento, de lo programado.

Realizar Actividades de Seguimiento en la Atención a Observaciones y Acciones de Mejora Determinadas con Motivo de los Actos de Fiscalización Realizados por la Dirección General u Órgano Interno de Control

Dar atención a las observaciones y acciones de mejora determinadas con motivo de los actos de fiscalización realizados por la Dirección General u Órgano Interno de Control, para la verificación física de documentos o acciones a efecto de dar seguimiento y constatar el cumplimiento a la atención de acciones de mejora. En este sentido se informa que el Órgano Interno de Control, no recibió observaciones y acciones de mejora para su atención respectiva, en el ejercicio fiscal 2022.

ANTICORRUPCIÓN DEL ESTADO DE MÉXICO Y MUNICIPIOS

01 03 04 02 02 04 INVESTIGACIÓN Y SANCIÓN DE FALTAS ADMINISTRATIVAS

Recibir las Denuncias Derivadas de las Presuntas Faltas Administrativas Presentadas por los Interesados Relacionados con la Prestación del Servicio Público

Promover la cultura de la denuncia para lograr una función pública más eficiente en términos de tiempo de servicio y capacidad de respuesta, facilitando los medios para su presentación, generando confianza y credibilidad en su atención para dar respuestas objetivas y apegadas a derecho.

Examen objetivo de la conducta del servidor público, o en su caso, del particular, tratando de determinar el grado de ejecución de funciones en el servicio público que debe ser con honestidad, equidad, transparencia y cumplimiento con la normatividad con que actúan. En este sentido la meta se cumplió el 100 por ciento, al establecer 45 acuerdos contra los programados en el ejercicio 2022.

Atender las Denuncias Presentadas por los Interesados

Atender las denuncias presentadas para lograr una función pública más eficiente en términos de tiempo de servicio y capacidad de respuesta, tratando de determinar el grado de ejecución de funciones en el servicio público que debe ser con honestidad, equidad, transparencia y cumplimiento con la normatividad con que actúan. En este sentido la meta se cumplió el 100 por ciento, al establecer 62 acuerdos contra los programados en el ejercicio 2022.

GOBIERNO

PILAR TERRITORIAL

POLÍTICA TERRITORIAL

01 03 08 01 03 01 OFERTA DE SUELO

Comercialización de Inmuebles del Instituto

Atender las solicitudes para adquirir suelo apto para vivienda, para lo cual se requiere identificar predios de régimen privado y social con dominio pleno; que se pueden ubicar en las zonas metropolitanas del Valle Cuautitlán-Texcoco y Valle de Toluca; así mismo propiciar la enajenación de bienes inmuebles, pies de casa y lotes con servicios propiedad del Instituto, con base en la atención a la demanda social captada de los peticionarios, realizando el análisis y evaluación respectiva, para ser sometidos al comité de arrendamientos y adquisiciones de inmuebles y enajenaciones, quienes son los que dictaminan la factibilidad de dichas

enajenaciones, en este sentido la meta se cumplió en un 106 por ciento, al recibir 106 solicitudes contra las 100 programadas, las cuales se recibieron de un total de 22 municipios del Estado de México.

Preservación del Patrimonio Inmobiliario.

Brindar certidumbre a las acciones que en materia de vivienda realiza el Instituto Mexiquense de la Vivienda Social, mediante trabajos de supervisión y verificación física de los inmuebles, en forma periódica y sistemática, que permitan conocer la problemática que enfrentan y la disponibilidad inmediata para los fines institucionales, en la comercialización del patrimonio, derivado a lo anterior, la meta fue cumplida al 100 por ciento al realizar 71 visitas programadas.

Las visitas fueron realizadas en 24 municipios, siendo estos los siguientes: Atizapán de Zaragoza (2), Atlacomulco (6), Atlautla (3), Cuautitlán (3), Cuautitlán Izcalli (4), Ecatepec (5), Huehuetoca (2), Huixquilucan (2), Ixtapaluca (2), Ixtapan de la Sal (4), Jaltenco (3), Naucalpan de Juárez (2), Nezahualcóyotl (2), Nicolás Romero (2), Tecámac (6), Temamatla (3), Tenango del Valle (1), Tepetzotlán (3), Teoloyucan (2), Tlalmanalco (2), Toluca (1), Tultitlán (3), Valle de Bravo (7) y Zumpango (1).

Atención y/o Seguimiento en la Defensa de Recuperación Patrimonial del Instituto

Defender, conservar y rescatar el patrimonio del Instituto, a través de la planeación y organización de actividades destinadas a la gestión de los actos jurídicos tendientes a salvaguardar los intereses jurídicos del Instituto, presentando ante los Órganos Jurisdiccionales las acciones civiles, penales, laborales, administrativas, agrarias, mercantiles y constitucionales que sean requeridas para la defensa del patrimonio del Instituto Mexiquense de la Vivienda Social. Por lo anterior se dio cumplimiento a la meta al 100 por ciento al realizar 60 acciones de recuperación de las programadas en el ejercicio 2022, mismas que fueron realizadas en los siguientes municipios: Atizapán de Zaragoza (1), Cuautitlán Izcalli (1), Ecatepec (3), Naucalpan de Juárez (19), Nezahualcóyotl (12), Nicolás Romero (1), San Antonio la Isla (2), Tecámac (4), Texcoco (1), Tlalnepantla de Baz (3) y Toluca (13).

01 03 08 01 03 02 REGULARIZACIÓN DE PREDIOS

Formalización del uso del Suelo de Predios Irregulares a Partir de Levantamientos Topográficos

Realizar la medición de la periferia del predio irregular así como de las subdivisiones al interior, esto con la finalidad de elaborar el plano cartográfico que permitirá solicitar los dictámenes y autorizaciones ante la Secretaría de Desarrollo Urbano y Obra, la Dirección General de Operación Urbana, Protección Civil del Estado de México, la Comisión Nacional Agraria, la Comisión Federal de Electricidad, Petróleos Mexicanos y ante los Ayuntamientos del Estado de México y con ello llevar a cabo la regularización de la Tenencia de la Tierra, que nos permita contribuir a reducir la irregularidad en el Estado de México, con el consecuente beneficio a los poseedores, dando certeza y seguridad jurídica en su patrimonio.

Es por ello que la acción de formalizar al cierre del ejercicio 2022, alcanzó un cumplimiento del 100.2 por ciento, al realizar 2 mil 967 lotificaciones contra las 2 mil 962 programadas, distribuidas en los siguientes municipios: Acolman (5), Amecameca (1), Atizapán de Zaragoza (2), Atlacomulco (120), Chalco (250), Chicoloapan (3), Chimalhuacán (571), Coacalco de Berriozábal (8), Cuautitlán (18), Cuautitlán Izcalli (78), Ecatepec (283), Ixtapaluca (28), La Paz (200), Naucalpan de Juárez (53), Nezahualcóyotl (8), Nicolás Romero (6), Otumba (2), Tecámac (198), Teoloyucan (1), Tepetzotlán (3), Texcoco (734), Tlalnepantla (344), Toluca (19), Tultepec (2), Tultitlán (9) y Valle de Bravo (21).

Operación de Comités Municipales de Prevención y Control del Crecimiento Urbano.

Llevar a cabo la instalación de Comités Municipales de Prevención y Control del Crecimiento Urbano, con la finalidad de regular el crecimiento urbano, la prevención de asentamientos humanos irregulares, así como en la

ordenación de los asentamientos humanos irregulares que se viene registrando en los Municipios del Estado de México y con ello contribuir a la planeación de un crecimiento urbano ordenado.

Por lo anterior, la meta alcanzó un 98.7 por ciento de cumplimiento, al celebrar 681 sesiones contra las 690 programadas para el ejercicio 2022, dichas sesiones se realizaron en 118 municipios, destacando los siguientes municipios: Ixtapaluca (11), Coatepec Harinas (10), Malinalco (10), Valle de Bravo (10), Amanalco (9), Atizapán de Zaragoza (9), Ayapango (9), Chiconcuac (9), Cocotitlán (9), Isidro Fabela (9), Ixtlahuaca (9), Jilotzingo (9), Joquicingo (9), Nicolás Romero (9), Sultepec (9), Tenancingo (9), Tenango del Aire (9), Texcaltitlán (9), Tlalmanalco (9), Tlalnepantla de Baz (9), Tultitlán (9), Villa Guerrero (9), Zumpahuacán (9), Apaxco (8), Atenco (8), Ecatingo (8), Ixtapan de la Sal (8), Juchitepec (8), La Paz (8), Nezahualcóyotl (8), Temamatla (8), Temascaltepec (8), Tepetlixpa (8), Tezoyuca (8) y Tonicato (8).

Instalación de Módulos de Información y Difusión para la Regularización de la Tenencia de la Tierra

Brindar asesoría Jurídica y orientación a la ciudadanía respecto de los procedimientos de regularización de la tenencia de la tierra, con la finalidad de que obtengan certeza y seguridad jurídica sobre su inmueble, asimismo se previene la proliferación de asentamientos humanos; las asesorías se realizan a través de las 12 Delegaciones Regionales por medio de sus Departamentos Jurídicos y de Prevención, los cuales instalan y operan los módulos de información. En este sentido la meta se cumplió en un 100.5 por ciento, al colocar mil 932 módulos de los mil 922 programados en 121 municipios para el ejercicio 2022, destacando los siguientes municipios: Ecatepec (105), Atizapán de Zaragoza (71), Tenancingo (67), Ixtapan de la Sal (50), Nezahualcóyotl (43), Coatepec Harinas (38), Ixtlahuaca (38), Nicolás Romero (36), Villa Guerrero (32), Tepetlaoxtoc (30), Atlacomulco (29), Toluca (28), Tonicato (27), La Paz (26) y Zumpango (26).

Familias Fuertes en su patrimonio.

Contribuir a otorgar certeza y seguridad jurídica al patrimonio de los habitantes del Estado de México, mediante la entrega de Títulos de posesión o propiedad, gestionados ante el Instituto de la Función Registral del Estado de México (IFREM), los cuales se realizaron a través de las siguientes vías de regularización: Inmatriculación Administrativa, Vía Notario, Juicio Ordinario de Usucapión, Juicio Sumario de Usucapión, Cancelación de Hipoteca y Consumación de la Usucapión, como resultado de estos esfuerzos al cierre del ejercicio 2022, se entregaron un total de 3 mil títulos de los 7 mil programados, lo que representa un 42.9 por ciento del cumplimiento, los títulos fueron entregados en 103 municipios y beneficiaron a 11 mil 100 mexiquenses.

La gestión de los títulos, se realizó por medio de las 12 Delegaciones Regionales ubicadas en el Estado de México, teniendo la siguiente distribución: Delegación de Amecameca (235), Delegación de Atlacomulco (220), Delegación de Cuautitlán Izcalli (258), Delegación de Ecatepec (397), Delegación de Ixtapan de la Sal (207), Delegación Naucalpan (400), Delegación Nezahualcóyotl (546), Delegación de Tejupilco (142), Delegación de Texcoco (212), Delegación de Toluca (193), Delegación de Valle de Bravo (58) y Delegación de Zumpango (132).

Estudio municipal de Asentamientos Humanos Irregulares

Los Estudios Socio Espaciales de los Asentamientos Humanos Irregulares son el resultado de la aplicación de una metodología de análisis territorial multicriterio, desarrollada por especialistas, en desarrollo urbano. Dicha metodología está orientada a la generación de información geográfica y estadística que permitirá conocer la problemática de los Asentamientos Humanos Irregulares del Estado de México, la selección de municipios para el programa 2022 se realizó tomando en cuenta la propuesta Federal de Mejoramiento Urbano elaborado por la SEDATU.

Por lo anterior, se cumplió al cierre del ejercicio 2022 el 100 por ciento de la meta programada, al realizar 44 estudios municipales, en los siguientes municipios: Acolman (1), Atenco (1), Atlautla (1), Calimaya (1), Chapa de Mota (1), Chiautla (1), Chicoloapan (1), Coacalco de Berriozábal (1), Coatepec Harinas (1), Donato Guerra (1), Ecatingo (1), Ixtlahuaca (1), Jaltenco (1), Jiquipilco (1), La Paz (1), Lerma (1), Luvianos (1), Metepec (1),

Nextlalpan (1), Nezahualcóyotl (1), Otzoloapan (1), Oztolotepec (1), Rayón (1), San Felipe del Progreso (1), San José del Rincón (1), San Mateo Atenco (1), San Simón de Guerrero (1), Santo Tomás de los Plátanos (1), Tejupilco (1), Temamatla (1), Temascalcingo (1), Tenancingo (1), Tlalmanalco (1), Tlatlaya (1), Toluca (1), Tonanitla (1), Tonatico (1), Tultepec (1), Tultitlán (1), Valle de Bravo (1), Villa de Allende (1), Zacazonapan (1), Zacualpan (1) y Zinacantepec (1).

Seguimiento a los Reportes de los Títulos Susceptibles a Regularizar

Con la finalidad de dar seguimiento a las líneas de captura, las cuales se generan en el Instituto de la Función Registral del Estado de México (IFREM), a través de las 12 Delegaciones Regionales y la Dirección de Administración de Suelo pertenecientes a este Instituto, se logró al cierre del ejercicio 2022 un total de 6 reportes conforme a lo programado, esto representa el 100 por ciento de cumplimiento, dichos reportes tienen la finalidad de obtener y dar puntual seguimiento en detectar los predios que fueron susceptibles de Regularizar, para la generación de certificados y/o inscripciones para ser acreedor a un Título de Propiedad o Posesión.

DESARROLLO SOCIAL

PILAR SOCIAL

VIVIENDA

02 02 05 01 01 01 MEJORAMIENTO DE LA VIVIENDA

Integración de Comités Ciudadanos de "Familias Fuertes por una Mejor Vivienda" y "Familias Fuertes con Vivienda Edoméc"

El Comité Ciudadano es el representante social del Programa en el municipio o localidad donde se entregaron los apoyos de vivienda, tiene como función validar los apoyos otorgados a las personas beneficiarias. Los Comités Ciudadanos se constituyen, con el objeto de brindar mayor transparencia a las acciones del Programa, así como generar mecanismos de cooperación y responsabilidad compartida. Por lo antes mencionado, la meta alcanzó el 100 por ciento de cumplimiento al integrar 70 Comités conforme a lo programado, integrados en 62 municipios de la entidad.

Visitas de Verificación de los apoyos entregados en los Programas de Desarrollo Social "Familias Fuertes por una Mejor Vivienda" y "Familias Fuertes con Vivienda Edoméc".

La finalidad es verificar la aplicación del apoyo, personalmente o a través de la unidad administrativa responsable, considerando una muestra aleatoria que autorice el Comité de Admisión y Seguimiento, las visitas se realizan al domicilio de la persona beneficiaria por parte del personal adscrito a la Subdirección de Fomento a la Vivienda, en la cual se constata que se haya aplicado el apoyo en su totalidad, de manera correcta y en el domicilio referido en el expediente de cada persona beneficiaria, asentando la correcta aplicación o causa de incumplimiento. Por lo antes mencionado la meta alcanzó el 109.4 por ciento de cumplimiento, al realizar 373 visitas contra las 341 programadas, dichas visitas se realizaron en 22 municipios de la entidad, siendo estos los siguientes: Almoloya de Juárez (10), Atenco (15), Atizapán de Zaragoza (10), Atlacomulco (11), Cuautitlán Izcalli (10), Ecatepec de Morelos (67), Ixtapan de la Sal (4), Ixtlahuaca (10), Jilotepec (9), Metepec (7), Naucalpan de Juárez (14), Nezahualcóyotl (67), San Felipe del Progreso (9), San Mateo Atenco (8), Tenancingo (4), Tezoyuca (9), Tianguistenco (8), Tlalnepantla de Baz (33), Toluca (18), Tultitlán (34), Valle de Bravo (9) y Zinacantepec (7).

Paquete de Materiales Complementarios para Piso Firme "Familias Fuertes por una Mejor Vivienda"

El Programa de Desarrollo Social "Familias Fuertes por una Mejor Vivienda", tiene como propósito contribuir al mejoramiento de las condiciones de las viviendas de la población mexicana de 18 años y más, que habiten en

el Estado de México, en condición de pobreza y con carencia por calidad y espacios de la vivienda, mediante la entrega de paquetes para piso firme.

Por lo anterior, la meta alcanzó un total de 120 beneficiarios, lo que representa el 100 por ciento de cumplimiento contra lo programado; beneficiando indirectamente a 444 mexiquenses, con la entrega de paquetes de materiales para piso firme, la entrega se realizó en 26 municipios, siendo estos los siguientes: Acambay de Ruiz Castañeda (7), Almoloya de Juárez (3), Amanalco (1), Atenco (7), Atlacomulco (4), Atlautla (9), Donato Guerra (1), Ixtlahuaca (1), Jilotepec (3), Juchitepec (5), Ocoyoacac (10), San Felipe del Progreso (3), San Mateo Atenco (4), Tejupilco (2), Temamatla (1), Temascalcingo (3), Temascaltepec (1), Tepetlixpa (8), Tezoyuca (10), Tianguistenco (9), Toluca (9), Tonatico (1), Valle de Bravo (1), Villa de Allende (1), Villa Guerrero (1) y Xalatlaco (15).

Paquete de Materiales y Equipamiento Complementarios para Vivienda Digna "Familias Fuertes por una Mejor Vivienda"

El Programa de Desarrollo Social "Familias Fuertes por una Mejor Vivienda", tiene como propósito contribuir al mejoramiento de las condiciones de las viviendas de la población mexiquense de 18 años y más que habiten en el Estado de México, en condición de pobreza y con carencia por calidad y espacios de la vivienda.

Por lo anterior, la meta alcanzó un total de 5 mil 435 beneficiarios, lo que representa el 100 por ciento de cumplimiento contra lo programado; beneficiando indirectamente a 20 mil 110 mexiquenses, con la entrega de paquetes para equipamiento de vivienda digna, dichos paquetes consistieron en: Paquete de Cemento que consiste de 15 bultos de cemento de 50 kilogramos cada paquete (1,435), Paquete de Calentador Solar de 8 tubos con estructura de soporte de acero inoxidable con capacidad de 100 litros (500), Paquete de Impermeabilizante que consiste de una cubeta de 19 litros con brocha y rodillo (500) y Paquete de Tinaco con una capacidad de 1,100 litros con válvula de llenado, flotador y jarro de aire (3,000), dichos apoyos fueron entregados en 62 municipios de la entidad, resaltando los siguientes: Ecatepec de Morelos (1,000), Nezahualcóyotl (1,000), Tlalnepantla de Baz (500), Tultitlán (500), Naucalpan de Juárez (200), Toluca (146), Atizapán de Zaragoza (100) y Cuautitlán Izcalli (100).

02 02 05 01 01 02 FOMENTO, ADQUISICIÓN Y EDIFICACIÓN DE VIVIENDA

Paquete de Vivienda "Familias Fuertes con Vivienda Edomés"

La entrega de paquetes de Vivienda en el marco del Programa de Desarrollo Social "Familias Fuertes con Vivienda Edomés", tuvo asignación presupuestal, sin embargo, no fue autorizada de acuerdo a lo programado, originando la inoperatividad de la entrega de los Paquetes de Vivienda, afectando de manera directa el desarrollo y cumplimiento de la actividad.

Cabe señalar que, el ejercicio del recurso durante el año, constituye los gastos operativos del personal, el cual se complementa con la operación y ejecución de otros Programas de Desarrollo Social responsabilidad de este Instituto.

IMEVIS

Instituto Mexiquense de la Vivienda Social													
Avance Operativo - Programático y Presupuestal													
Enero - Diciembre de 2022													
M E T A S													
PRESUPUESTO 2022													
(Miles de Pesos)													
FIN	FUN	SF	PP	SP	Pr	DESCRIPCIÓN	UNIDAD DE MEDIDA	PROGRAMADO	ALCANZADO	AVANCE %	AUTORIZADO ANUAL	EJERCIDO	%
						GOBIERNO							
						GOBIERNO CAPAZ Y RESPONSABLE							
						DESARROLLO DE LA FUNCIÓN PÚBLICA Y ÉTICA EN EL SERVICIO PÚBLICO							
01	03	04	01	01	01	FISCALIZACIÓN, CONTROL Y EVALUACIÓN INTERNA DE LA GESTIÓN PÚBLICA					7,622.8	6,440.9	84.6
						Realizar auditorías, con el propósito de verificar el cumplimiento del marco normativo que regula el funcionamiento de las dependencias y organismos auxiliares del Ejecutivo Estatal y los Ayuntamientos.	Auditoría	13	13	100			
						Realizar evaluaciones para determinar el grado de eficacia y eficiencia en el desempeño institucional de las dependencias y organismos auxiliares del Ejecutivo Estatal.	Evaluación	1	1	100			
						Realizar inspecciones a rubros específicos en las dependencias, organismos auxiliares del Ejecutivo Estatal y en su caso Ayuntamientos, con el propósito de constatar el cumplimiento del marco normativo que lo regula.	Inspección	50	51	102			
						Participar en reuniones que por mandato legal o disposición administrativa así lo requiera.	Reunión	56	55	98.2			
						Participar en testificaciones, con el propósito de asegurarse que los actos administrativos se realicen conforme a la normatividad vigente.	Testificación	106	106	100			
						Atender acciones derivadas de la fiscalización realizada por Entes Fiscalizadores Externos.	Acción	2	2	100			
						Realizar acciones de acompañamiento en la atención de auditorías practicadas por los Entes Fiscalizadores Externos.	Acción	6	6	100			
						Realizar actividades de seguimiento en la atención a observaciones y acciones de mejora determinadas con motivo de los actos de fiscalización realizados por la Dirección General u Organismo Interno de Control.	Acción	2	0	0.0			
						GOBIERNO							
						GOBIERNO CAPAZ Y RESPONSABLE							
						SISTEMA ANTICORRUPCIÓN DEL ESTADO DE MÉXICO Y MUNICIPIOS							
01	03	04	02	02	04	INVESTIGACIÓN Y SANCIÓN DE FALTAS ADMINISTRATIVAS					1,216.9	1,008.9	82.9
						Recibir las denuncias derivadas de las presuntas faltas administrativas presentadas por los interesados relacionados con la prestación del servicio público.	Acuerdo	45	45	100			
						Atender las denuncias presentadas por los interesados.	Acuerdo	62	62	100			
						GOBIERNO							
						PILAR TERRITORIAL							
						POLÍTICA TERRITORIAL							
01	03	08	01	03	01	OFERTA DE SUELO					298,881.0	284,082.1	95.0
						Comercialización de inmuebles del Instituto.	Solicitud	100	106	106			
						Preservación del patrimonio inmobiliario.	Visita	71	71	100			
						Atención y/o seguimiento en la defensa de recuperación patrimonial del Instituto.	Acción	60	60	100			
01	03	08	01	03	02	REGULARIZACIÓN DE PREDIOS					173,273.2	160,973.9	92.9
						Formalización del uso del suelo de predios irregulares a partir de levantamientos topográficos.	Lote	2,962	2,967	100.2			
						Operación de Comités Municipales de Prevención y Control del Crecimiento Urbano.	Sesión	690	681	98.7			
						Instalación de Módulos de Información y Difusión para la Regularización de la Tenencia de la Tierra.	Módulo	1,922	1,932	100.5			
						Familias Fuertes en su patrimonio.	Titulos de posesión o propiedad.	7,000	3,000	42.9			
						Estudio municipal de asentamientos humanos irregulares.	Estudio	44	44	100			
						Seguimiento a los reportes de los títulos susceptibles a regularizar.	Reporte	6	6	100			
						DESARROLLO SOCIAL							
						PILAR SOCIAL							
						VIVIENDA							
02	02	05	01	01	01	MEJORAMIENTO DE VIVIENDA					103,288.5	92,590.1	89.6
						Integración de Comités Ciudadanos de "Familias Fuertes por una Mejor Vivienda" y "Familias Fuertes con Vivienda Edoméc".	Comité	70	70	100			
						Visitas de Verificación de los apoyos entregados en los Programas de Desarrollo Social "Familias Fuertes por una Mejor Vivienda" y "Familias Fuertes con Vivienda Edoméc".	Visita	341	373	109.4			
						Paquete de materiales complementarios para Piso Firme "Familias Fuertes por una Mejor Vivienda".	Beneficiario	120	120	100			
						Paquete de materiales y equipamiento complementarios para Vivienda Digna "Familias Fuertes por una Mejor Vivienda".	Beneficiario	5,435	5,435	0.0			
02	02	05	01	01	02	FOMENTO, ADQUISICIÓN Y EDIFICACIÓN DE VIVIENDA					49,455.7	30,441.6	61.6
						Paquete de Vivienda "Familias Fuertes con Vivienda Edoméc".	Beneficiario	70	0	0.0			
						OTROS NO CLASIFICADOS EN FUNCIONES ANTERIORES							
						GOBIERNO CAPAZ Y RESPONSABLE							
						PREVISIONES PARA EL PAGO DE ADEUDOS DE EJERCICIOS FISCALES ANTERIORES							
04	04	01	01	01	01	PASIVOS DERIVADOS DE EROGACIONES DEVENGADAS Y PENDIENTES DE EJERCICIOS ANTERIORES					92,295.9	92,295.9	100.0
						Registro de pago de adeudo de ejercicios fiscales anteriores.	Documento	1	1	100			
T O T A L											726,034.0	667,833.4	92.0
											*****	*****	

ANEXOS ESTABLECIDOS EN DIFERENTES ORDENAMIENTOS

Relación de Bienes Inmuebles que Componen el Patrimonio
Cuenta Pública 2022
(Miles de Pesos)

Ente Público: Instituto Mexiquense de la Vivienda Social

Código	Descripción de Bienes Inmuebles	* Valor en Libros
	Terrenos	939,626.8
	Bodega 42, Cuautitlán, México	1,256.2
	TOTAL	940,883.0

Relación de Bienes Muebles que Componen el Patrimonio
Cuenta Pública 2022
(Miles de Pesos)

Ente Público: Instituto Mexiquense de la Vivienda Social

Código	Descripción de Bienes Muebles	Valor en Libros
	Mobiliario y Equipo de Administración	22,539.1
	Vehículos y Equipo de Transporte	10,949.9
	Maquinaria, Otros Equipos y Herramientas	495.0
	TOTAL	33,984.0

Instituto Mexiquense de la Vivienda Social
Cuenta Pública 2022
Relación de Cuentas Bancarias Productivas Específicas

Fondo, Programa o Convenio	Datos de la Cuenta Bancaria	
	Institución Bancaria	Número de Cuentas *
RECURSOS PROPIOS	BBVA	645
IMEVIS RECURSOS CHEQUERA	BBVA	511
CAPÍTULO 200 Y 3000	BBVA	248
FONDOS FIJOS 2020	BBVA	634
CAPÍTULO 1000	BBVA	970
FRACCIONADORES	BBVA	527
RESERVA TERRITORIAL	BBVA	270
COBRANZA	BBVA	810
CHEQUERA FF 2020	BBVA	138
COBRANZA REFERENCIADA	BANAMEX	392
COBRANZA REFERENCIADA	BANORTE	345
NÓMINA	BANORTE	466
LIBERACIÓN DE HIPOTECAS Y ESCRITURACIÓN	BANORTE	810
APORTACIÓN DE MUNICIPIOS VIVIENDA	BANORTE	231
PAD 2021 FAMILIAS FUERTES VIVIENDA INDÍGENA DIGNA	BANORTE	354
PAD 2021 FAMILIAS FUERTES VIVIENDA RURAL	BANORTE	506
PAD 2021 FAMILIAS FUERTES MEJORAMIENTO DE VIVIENDA	BANORTE	516
IFREM INSUS	BANORTE	774
CAPITULO 4000 GC	BANORTE	224
RECURSOS PROPIOS	BANORTE	900
CAPITULO 2000 Y 3000 GC	BANORTE	043
CAPITULO 6000 GC	BANORTE	273
CAPITULO 1000 GC	BANORTE	636
CAPÍTULO 6000 2019 (GASTO CORRIENTE)	Banco Azteca	577
MEJORAMIENTO DE VIVIENDAS PARA FAMILIAS FUETES 2019	Banco Azteca	699

FORMATOS PARA EL CUMPLIMIENTO DE LA LEY DE DISCIPLINA FINANCIERA DE LAS ENTIDADES FEDERATIVAS Y LOS MUNICIPIOS

IMEVIS

Instituto Mexiquense de la Vivienda Social
Estado de Situación Financiera Detallado - LDF
Al 31 de Diciembre de 2022 y 2021
(Cifras en Milles de Pesos)

Concepto	2022	2021	Concepto	2022	2021
ACTIVO			PASIVO		
Activo Circulante			Pasivo Circulante		
a. Efectivo y Equivalentes (a=a1+a2+a3+a4+a5+a6+a7)	2,571.9	3,828.4	a. Cuentas por Pagar a Corto Plazo (a=a1+a2+a3+a4+a5+a6+a7+a8+a9)	17,595.3	96,550.6
a1) Efectivo	2,571.9	3,828.4	a1) Servicios Personales por Pagar a Corto Plazo		
a2) Bancos/Tesorería			a2) Proveedores por Pagar a Corto Plazo	4,981.5	78,528.5
a3) Bancos/Dependencias y Otros			a3) Contratistas por Obras Públicas por Pagar a Corto Plazo		
a4) Inversiones Temporales (Hasta 3 meses)			a4) Participaciones y Aportaciones por Pagar a Corto Plazo		
a5) Fondos con Afectación Específica			a5) Transferencias Otorgadas por Pagar a Corto Plazo		
a6) Depósitos de Fondos de Terceros en Garantía y/o Administración			a6) Intereses, Comisiones y Otros Gastos de la Deuda Pública por Pagar a Corto Plazo		
a7) Otros Efectivos y Equivalentes			a7) Retenciones y Contribuciones por Pagar a Corto Plazo	2,020.4	1,994.6
b. Derechos a Recibir Efectivo o Equivalentes (b=b1+b2+b3+b4+b5+b6+b7)	69,174.0	104,841.5	a8) Devoluciones de la Ley de Ingresos por Pagar a Corto Plazo		
b1) Inversiones Financieras de Corto Plazo	59,032.3	94,273.3	a9) Otras Cuentas por Pagar a Corto Plazo	10,593.4	16,027.5
b2) Cuentas por Cobrar a Corto Plazo	10,141.7	10,556.2	b. Documentos por Pagar a Corto Plazo (b=b1+b2+b3)	0.0	0.0
b3) Deudores Diversos por Cobrar a Corto Plazo		12.0	b1) Documentos Comerciales por Pagar a Corto Plazo		
b4) Ingresos por Recuperar a Corto Plazo			b2) Documentos con Contratistas por Obras Públicas por Pagar a Corto Plazo		
b5) Deudores por Anticipos de la Tesorería a Corto Plazo			b3) Otros Documentos por Pagar a Corto Plazo		
b6) Préstamos Otorgados a Corto Plazo			c. Porción a Corto Plazo de la Deuda Pública a Largo Plazo (c=c1+c2)	0.0	0.0
b7) Otros Derechos a Recibir Efectivo o Equivalentes a Corto Plazo			c1) Porción a Corto Plazo de la Deuda Pública		
c. Derechos a Recibir Bienes o Servicios (c=c1+c2+c3+c4+c5)	0.0	0.0	c2) Porción a Corto Plazo de Arrendamiento Financiero		
c1) Anticipo a Proveedores por Adquisición de Bienes y Prestación de Servicios a Corto Plazo			d. Títulos y Valores a Corto Plazo		
c2) Anticipo a Proveedores por Adquisición de Bienes Inmuebles y Muebles a Corto Plazo			e. Pasivos Diferidos a Corto Plazo (e=e1+e2+e3)	466.0	602.0
c3) Anticipo a Proveedores por Adquisición de Bienes Intangibles a Corto Plazo			e1) Ingresos Cobrados por Adelantado a Corto Plazo	466.0	602.0
c4) Anticipo a Contratistas por Obras Públicas a Corto Plazo			e2) Intereses Cobrados por Adelantado a Corto Plazo		
c5) Otros Derechos a Recibir Bienes o Servicios a Corto Plazo			e3) Otros Pasivos Diferidos a Corto Plazo		
d. Inventarios (d=d1+d2+d3+d4+d5)	0.0	0.0	f. Fondos y Bienes de Terceros en Garantía y/o Administración a Corto Plazo (f=f1+f2+f3+f4+f5+f6)	0.0	0.0
d1) Inventario de Mercancías para Venta			f1) Fondos en Garantía a Corto Plazo		
d2) Inventario de Mercancías Terminadas			f2) Fondos en Administración a Corto Plazo		
d3) Inventario de Mercancías en Proceso de Elaboración			f3) Fondos Contingentes a Corto Plazo		
d4) Inventario de Materias Primas, Materiales y Suministros para Producción			f4) Fondos de Fideicomisos, Mandatos y Contratos Análogos a Corto Plazo		
d5) Bienes en Tránsito			f5) Otros Fondos de Terceros en Garantía y/o Administración a Corto Plazo		
e. Almacenes			f6) Valores y Bienes en Garantía a Corto Plazo		
f. Estimación por Pérdida o Deterioro de Activos Circulantes (f=f1+f2)	-2,353.6	-2,353.6	g. Provisiones a Corto Plazo (g=g1+g2+g3)	0.0	0.0
f1) Estimaciones para Cuentas Incobrables por Derechos a Recibir Efectivo o Equivalentes	-2,353.6	-2,353.6	g1) Provisión para Demandas y Juicios a Corto Plazo		
f2) Estimación por Deterioro de Inventarios			g2) Provisión para Contingencias a Corto Plazo		
g. Otros Activos Circulantes (g=g1+g2+g3+g4)	0.0	0.0	g3) Otras Provisiones a Corto Plazo		
g1) Valores en Garantía			h. Otros Pasivos a Corto Plazo (h=h1+h2+h3)	7,305.7	7,630.2
g2) Bienes en Garantía (excluye depósitos de fondos)			h1) Ingresos por Clasificar	7,305.7	7,630.2
g3) Bienes Derivados de Embargos, Decomisos, Aseguramientos y Dación en Pago			h2) Recaudación por Participar		
g4) Adquisición con Fondos de Terceros			h3) Otros Pasivos Circulantes		
IA. Total de Activos Circulantes (IA = a + b + c + d + e + f + g)	69,392.3	105,316.3	IIA. Total de Pasivos Circulantes (IIA = a + b + c + d + e + f + g + h)	25,367.0	104,782.8

Activo No Circulante			Pasivo No Circulante		
a. Inversiones Financieras a Largo Plazo			a. Cuentas por Pagar a Largo Plazo		
b. Derechos a Recibir Efectivo o Equivalentes a Largo Plazo			b. Documentos por Pagar a Largo Plazo		
c. Bienes Inmuebles, Infraestructura y Construcciones en Proceso	940,883.0	885,873.0	c. Deuda Pública a Largo Plazo		
d. Bienes Muebles	33,984.0	33,984.0	d. Pasivos Diferidos a Largo Plazo		
e. Activos Intangibles			e. Fondos y Bienes de Terceros en Garantía y/o en Administración a Largo Plazo		
f. Depreciación, Deterioro y Amortización Acumulada de Bienes	-31,258.8	-30,285.8	f. Provisiones a Largo Plazo		
g. Activos Diferidos			II. Total de Pasivos No Circulantes (II = a + b + c + d + e + f)	0.0	0.0
h. Estimación por Pérdida o Deterioro de Activos no Circulantes			II. Total del Pasivo (II = IIA + IIB)	25,367.0	104,782.8
i. Otros Activos no Circulantes			HACIENDA PÚBLICA/PATRIMONIO		
IB. Total de Activos No Circulantes (IB = a + b + c + d + e + f + g + h + i)	943,608.2	889,571.2	IIIA. Hacienda Pública/Patrimonio Contribuido (IIIA = a + b + c)	303,518.0	248,508.1
I. Total del Activo (I = IA + IB)	1,013,000.5	995,887.5	a. Aportaciones	303,518.0	248,508.1
			b. Donaciones de Capital		
			c. Actualización de la Hacienda Pública/Patrimonio		
			IIIB. Hacienda Pública/Patrimonio Generado (IIIB = a + b + c + d + e)	684,115.5	642,596.6
			a. Resultados del Ejercicio (Ahorro/ Desahorro)	62,370.7	-22,493.8
			b. Resultados de Ejercicios Anteriores	-183,716.4	-140,370.8
			c. Revalúos	805,461.2	805,461.2
			d. Reservas		
			e. Rectificaciones de Resultados de Ejercicios Anteriores		
			IIIC. Exceso o Insuficiencia en la Actualización de la Hacienda Pública/Patrimonio (IIIC=a+b)	0.0	0.0
			a. Resultado por Posición Monetaria		
			b. Resultado por Tenencia de Activos no Monetarios		
			III. Total Hacienda Pública/Patrimonio (III = IIIA + IIIB + IIIC)	987,633.5	891,104.7
			IV. Total del Pasivo y Hacienda Pública/Patrimonio (IV = II + III)	1,013,000.5	995,887.5

CUENTA PÚBLICA DEL GOBIERNO, ORGANISMOS AUXILIARES Y AUTÓNOMOS DEL ESTADO DE MÉXICO 2022

Instituto Mexiquense de la Vivienda Social Informe Analítico de la Deuda Pública y Otros Pasivos - LDF Al 31 de Diciembre de 2021 y 2022							
Denominación de la Deuda Pública y Otros Pasivos (c)	Saldo al 31 de Diciembre de 2021 (d)	Disposiciones del Período (e)	Amortizaciones del Período (f)	Revaluaciones, Reclasificaciones y Otros Ajustes (g)	Saldo Final del Período (h) h=d+e-f+g	Pago de Intereses del Período (i)	Pago de Comisiones y demás Costos Asociados Durante el Período (j)
1. Deuda Pública (1=A+B)	0.0	0.0	0.0	0.0	0.0	0.0	
A. Corto Plazo (A=a1+a2+a3)	0.0	0.0	0.0	0.0	0.0	0.0	
a1) Instituciones de Crédito							
a2) Títulos y Valores							
a3) Arrendamientos Financieros							
B. Largo Plazo (B=b1+b2+b3)	0.0	0.0	0.0	0.0	0.0	0.0	
b1) Instituciones de Crédito							
b2) Títulos y Valores							
b3) Arrendamientos Financieros							
2. Otros Pasivos	104,782.8				25,367.0		
3. Total de la Deuda Pública y Otros Pasivos (3=1+2)	104,782.8	0.0	0.0	0.0	25,367.0		
4. Deuda Contingente 1 (Informativo)	0.0	0.0	0.0	0.0	0.0	0.0	
A. Deuda Contingente 1							
B. Deuda Contingente 2							
C. Deuda Contingente XX							
5. Valor de Instrumentos Bono Cupón Cero 2 (Informativo)	0.0	0.0	0.0	0.0	0.0	0.0	
A. Instrumento Bono Cupón Cero 1							
B. Instrumento Bono Cupón Cero 2							
C. Instrumento Bono Cupón Cero XX							

1 Se refiere a cualquier Financiamiento sin fuente o garantía de pago definida, que sea asumida de manera solidaria o subsidiaria por las Entidades Federativas con sus Municipios, organismos descentralizados y empresas de participación estatal mayoritaria y fideicomisos, locales o municipales, y por los Municipios con sus respectivos organismos descentralizados y empresas de participación municipal mayoritaria.

2 Se refiere al valor del Bono Cupón Cero que respalda el pago de los créditos asociados al mismo (Activo).

Obligaciones a Corto Plazo (k)	Monto Contratado (l)	Plazo Pactado (m)	Tasa de Interés (n)	Comisiones y Costos Relacionados (o)	Tasa Efectiva (p)
6. Obligaciones a Corto Plazo (Informativo)					
A. Crédito 1					
B. Crédito 2					
C. Crédito XX					

IMEVIS

Instituto Mexiquense de la Vivienda Social Informe Analítico de Obligaciones Diferentes de Financiamientos Al 31 de Diciembre de 2022 (Miles de Pesos)										
Denominación de las Obligaciones Diferentes de Financiamiento (c)	Fecha del Contrato (d)	Fecha de Inicio de Operación del Proyecto (e)	Fecha de Vencimiento (f)	Monto de la Inversión Pactado (g)	Plazo Pactado (h)	Monto Promedio Mensual del Pago de la Contraprestación (i)	Monto Promedio Mensual del Pago de la Contraprestación Correspondiente al Pago de Inversión (j)	Monto Pagado de la Inversión al XX de XXXX de XXXX de 20XX (k)	Monto Pagado de la Inversión Actualizado al XX de XXXX de 20XX (l)	Saldo Pendiente por Pagar de la Inversión al XX de XXXX de 20XX (m = g - l)
A. Asociaciones Público Privadas (APP's) (A=a+b+c+d)				0.0		0.0	0.0			0.0
a) APP 1										0.0
b) APP 2										0.0
c) APP 3										0.0
d) APP XX										0.0
B. Otros Instrumentos (B=a+b+c+d)				0.0		0.0	0.0			0.0
a) Otro Instrumento 1										0.0
b) Otro Instrumento 2										0.0
c) Otro Instrumento 3										0.0
d) Otro Instrumento XX										0.0
C. Total de Obligaciones Diferentes de Financiamiento (C=A+B)				0.0		0.0	0.0			0.0

Instituto Mexiquense de la Vivienda Social Balance Presupuestario Del 1 de Enero al 31 de Diciembre de 2022 (Miles de Pesos)			
Concepto	Estimado / Aprobado	Devengado	Recaudado / Pagado
A. Ingresos Totales (A = A1+A2+A3)	352,662.2	662,401.3	662,401.3
A1. Ingresos de Libre Disposición	352,662.2	643,303.2	643,303.2
A2. Transferencias Federales Etiquetadas			
A3. Financiamiento Neto		19,098.1	19,098.1
B. Egresos Presupuestarios¹ (B = B1+B2)	352,662.2	667,833.4	661,153.9
B1. Gasto No Etiquetado (sin incluir Amortización de la Deuda Pública)	352,662.2	667,833.4	661,153.9
B2. Gasto Etiquetado (sin incluir Amortización de la Deuda Pública)			
C. Remanentes del Ejercicio Anterior (C = C1 + C2)	0.0	20,594.1	20,594.1
C1. Remanentes de Ingresos de Libre Disposición Aplicados en el Periodo		20,594.1	20,594.1
C2. Remanentes de Transferencias Federales Etiquetadas Aplicados en el Periodo			
I. Balance Presupuestario (I = A - B + C)	0.0	15,162.0	21,841.5
II. Balance Presupuestario sin Financiamiento Neto (II = I - A3)	0.0	-3,936.1	2,743.4
III. Balance Presupuestario sin Financiamiento Neto y sin Remanentes del Ejercicio Anterior (III = II - C)	0.0	-24,530.2	-17,850.7
Concepto	Aprobado	Devengado	Pagado
E. Intereses, Comisiones y Gastos de la Deuda (E = E1+E2)	0.0	0.0	0.0
E1. Intereses, Comisiones y Gastos de la Deuda con Gasto No Etiquetado			
E2. Intereses, Comisiones y Gastos de la Deuda con Gasto Etiquetado			
IV. Balance Primario (IV = III + E)	0.0	-24,530.2	-17,850.7
Concepto	Estimado/ Aprobado	Devengado	Recaudado / Pagado
F. Financiamiento (F = F1 + F2)	0.0	0.0	0.0
F1. Financiamiento con Fuente de Pago de Ingresos de Libre Disposición			
F2. Financiamiento con Fuente de Pago de Transferencias Federales Etiquetadas			
G. Amortización de la Deuda (G = G1 + G2)	0.0	0.0	0.0
G1. Amortización de la Deuda Pública con Gasto No Etiquetado			
G2. Amortización de la Deuda Pública con Gasto Etiquetado			
A3. Financiamiento Neto (A3 = F - G)	0.0	0.0	0.0
Concepto	Estimado/ Aprobado	Devengado	Recaudado / Pagado
A1. Ingresos de Libre Disposición	352,662.2	643,303.2	643,303.2
A3.1 Financiamiento Neto con Fuente de Pago de Ingresos de Libre Disposición (A3.1 = F1 - G1)	0.0	19,098.1	19,098.1
F1. Financiamiento con Fuente de Pago de Ingresos de Libre Disposición		19,098.1	19,098.1
G1. Amortización de la Deuda Pública con Gasto No Etiquetado			
B1. Gasto No Etiquetado (sin incluir Amortización de la Deuda Pública)	352,662.2	667,833.4	661,153.9
C1. Remanentes de Ingresos de Libre Disposición Aplicados en el Periodo		20,594.1	20,594.1
V. Balance Presupuestario de Recursos Disponibles (V = A1 + A3.1 - B1 + C1)	0.0	15,162.0	21,841.5
VI. Balance Presupuestario de Recursos Disponibles sin Financiamiento Neto (VI = V - A3.1)	0.0	-3,936.1	2,743.4
Concepto	Estimado/ Aprobado	Devengado	Recaudado / Pagado
A2. Transferencias Federales Etiquetadas			
A3.2 Financiamiento Neto con Fuente de Pago de Transferencias Federales Etiquetadas (A3.2 = F2 - G2)	0.0	0.0	0.0
F2. Financiamiento con Fuente de Pago de Transferencias Federales Etiquetadas			
G2. Amortización de la Deuda Pública con Gasto Etiquetado			
B2. Gasto Etiquetado (sin incluir Amortización de la Deuda Pública)	0.0	0.0	0.0
C2. Remanentes de Transferencias Federales Etiquetadas Aplicados en el Periodo			
VII. Balance Presupuestario de Recursos Etiquetados (VII = A2 + A3.2 - B2 + C2)	0.0	0.0	0.0
VIII. Balance Presupuestario de Recursos Etiquetados sin Financiamiento Neto (VIII = VII - A3.2)	0.0	0.0	0.0

IMEVIS

Instituto Mexiquense de la Vivienda Social Estado Analítico de Ingresos Detallado - LDF Del 1 de Enero al 31 de Diciembre de 2022 (Miles de Pesos)						
Concepto	Ingreso					Diferencia
	Estimado	Ampliaciones/ (Reducciones)	Modificado	Devengado	Recaudado	
Ingresos de Libre Disposición						
A. Impuestos			0.0			0.0
B. Cuotas y Aportaciones de Seguridad Social			0.0			0.0
C. Contribuciones de Mejoras			0.0			0.0
D. Derechos			0.0			0.0
E. Productos			0.0	3,594.7	3,594.7	3,594.7
F. Aprovechamientos			0.0			0.0
G. Ingresos por Ventas de Bienes y Servicios	31,594.1	44,026.8	75,620.9	77,214.7	77,214.7	45,620.6
H. Participaciones (H=h1+h2+h3+h4+h5+h6+h7+h8+h9+h10+h11)	0.0	0.0	0.0	0.0	0.0	0.0
h1) Fondo General de Participaciones			0.0			0.0
h2) Fondo de Fomento Municipal			0.0			0.0
h3) Fondo de Fiscalización y Recaudación			0.0			0.0
h4) Fondo de Compensación			0.0			0.0
h5) Fondo de Extracción de Hidrocarburos			0.0			0.0
h6) Impuesto Especial Sobre Producción y Servicios			0.0			0.0
h7) 0.136% de la Recaudación Federal Participable			0.0			0.0
h8) 3.17% Sobre Extracción de Petróleo			0.0			0.0
h9) Gasolinas y Diésel			0.0			0.0
h10) Fondo del Impuesto Sobre la Renta			0.0			0.0
h11) Fondo de Estabilización de los Ingresos de las Entidades Federativas			0.0			0.0
I. Incentivos Derivados de la Colaboración Fiscal (I=i1+i2+i3+i4+i5)	0.0	0.0	0.0	0.0	0.0	0.0
i1) Tenencia o Uso de Vehículos			0.0			0.0
i2) Fondo de Compensación ISAN			0.0			0.0
i3) Impuesto Sobre Automóviles Nuevos			0.0			0.0
i4) Fondo de Compensación de Repecos-Intermedios			0.0			0.0
i5) Otros Incentivos Económicos			0.0			0.0
J. Transferencias	321,068.1	227,560.8	548,628.9	583,087.9	583,087.9	262,019.8
K. Convenios	0.0	0.0	0.0	0.0	0.0	0.0
k1) Otros Convenios y Subsidios			0.0			0.0
L. Otros Ingresos de Libre Disposición (L=l1+l2)	0.0	0.0	0.0	0.0	0.0	0.0
l1) Participaciones en Ingresos Locales			0.0			0.0
l2) Otros Ingresos de Libre Disposición			0.0			0.0
I. Total de Ingresos de Libre Disposición (I=A+B+C+D+E+F+G+H+I+J+K+L)	352,662.2	271,587.6	624,249.8	663,897.3	663,897.3	311,235.1
Ingresos Excedentes de Ingresos de Libre Disposición			0.0			0.0
Transferencias Federales Etiquetadas			0.0			0.0
A. Aportaciones (A=a1+a2+a3+a4+a5+a6+a7+a8)	0.0	0.0	0.0	0.0	0.0	0.0
a1) Fondo de Aportaciones para la Nómina Educativa y Gasto Operativo			0.0			0.0
a2) Fondo de Aportaciones para los Servicios de Salud			0.0			0.0
a3) Fondo de Aportaciones para la Infraestructura Social			0.0			0.0
a4) Fondo de Aportaciones para el Fortalecimiento de los Municipios y de las Demarcaciones Territoriales del Distrito Federal			0.0			0.0
a5) Fondo de Aportaciones Múltiples			0.0			0.0
a6) Fondo de Aportaciones para la Educación Tecnológica y de Adultos			0.0			0.0
a7) Fondo de Aportaciones para la Seguridad Pública de los Estados y del Distrito Federal			0.0			0.0
a8) Fondo de Aportaciones para el Fortalecimiento de las Entidades Federativas			0.0			0.0
B. Convenios (B=b1+b2+b3+b4)	0.0	0.0	0.0	0.0	0.0	0.0
b1) Convenios de Protección Social en Salud			0.0			0.0
b2) Convenios de Descentralización			0.0			0.0
b3) Convenios de Reasignación			0.0			0.0
b4) Otros Convenios y Subsidios			0.0			0.0
C. Fondos Distintos de Aportaciones (C=c1+c2)	0.0	0.0	0.0	0.0	0.0	0.0
c1) Fondo para Entidades Federativas y Municipios Productores de Hidrocarburos			0.0			0.0
c2) Fondo Minero			0.0			0.0
D. Transferencias, Subsidios y Subvenciones, y Pensiones y Jubilaciones			0.0			0.0
E. Otras Transferencias Federales Etiquetadas			0.0			0.0
II. Total de Transferencias Federales Etiquetadas (II = A + B + C + D + E)	0.0	0.0	0.0	0.0	0.0	0.0
III. Ingresos Derivados de Financiamientos (III = A)	0.0	101,784.2	101,784.2	19,098.1	19,098.1	19,098.1
A. Ingresos Derivados de Financiamientos		101,784.2	101,784.2	19,098.1	19,098.1	19,098.1
IV. Total de Ingresos (IV = I + II + III)	352,662.2	373,371.8	726,034.0	682,995.4	682,995.4	330,333.2
Datos Informativos						
1. Ingresos Derivados de Financiamientos con Fuente de Pago de Ingresos de Libre Disposición			0.0			0.0
2. Ingresos Derivados de Financiamientos con Fuente de Pago de Transferencias Federales Etiquetadas			0.0			0.0
3. Ingresos Derivados de Financiamientos (3 = 1 + 2)	0.0	0.0	0.0	0.0	0.0	0.0

CUENTA PÚBLICA DEL GOBIERNO, ORGANISMOS AUXILIARES Y AUTÓNOMOS DEL ESTADO DE MÉXICO 2022

Instituto Mexiquense de la Vivienda Social Estado Analítico del Ejercicio del Presupuesto de Egresos Detallado Clasificación por Objeto del Gasto (Capítulo y Concepto) Del 1 de Enero al 31 de Diciembre de 2022 (Miles de Pesos)						
Concepto	Egresos					Subejercicio
	Aprobado	Ampliaciones/ (Reducciones)	Modificado	Devengado	Pagado	
I. Gasto No Etiquetado (I=A+B+C+D+E+F+G+H+I)	352,662.2	373,371.8	726,034.0	667,833.4	661,153.9	58,200.6
A. Servicios Personales (A=a1+a2+a3+a4+a5+a6+a7)	288,015.6	0.0	288,015.6	262,185.3	261,233.3	25,830.3
a1) Remuneraciones al Personal de Carácter Permanente	93,255.9	-6,489.5	86,766.4	79,764.4	79,764.4	7,002.0
a2) Remuneraciones al Personal de Carácter Transitorio	39,846.8	49.9	39,896.7	38,175.3	38,175.3	1,721.4
a3) Remuneraciones Adicionales y Especiales	76,486.0	600.6	77,086.6	73,712.7	73,712.6	3,373.9
a4) Seguridad Social	38,774.5	6,020.5	44,795.0	38,253.7	38,253.7	6,541.3
a5) Otras Prestaciones Sociales y Económicas	27,015.1	1,992.6	29,007.7	25,563.1	25,510.3	3,444.6
a6) Previsiones			0.0		0.0	0.0
a7) Pago de Estímulos a Servidores Públicos	12,637.3	-2,174.1	10,463.2	6,716.1	5,817.0	3,747.1
B. Materiales y Suministros (B=b1+b2+b3+b4+b5+b6+b7+b8+b9)	6,769.1	1,681.6	8,450.7	7,559.1	5,940.7	891.6
b1) Materiales de Administración, Emisión de Documentos y Artículos Oficiales	4,105.2	49.0	4,154.2	3,995.2	3,603.8	159.0
b2) Alimentos y Utensilios			0.0		0.0	0.0
b3) Materias Primas y Materiales de Producción y Comercialización			0.0		0.0	0.0
b4) Materiales y Artículos de Construcción y de Reparación	224.9	8.6	233.5	209.8	209.8	23.7
b5) Productos Químicos, Farmacéuticos y de Laboratorio	126.1	-9.9	116.2	76.8	76.8	39.4
b6) Combustibles, Lubricantes y Aditivos	2,242.6	-500.8	1,741.8	1,741.8	1,741.8	0.0
b7) Vestuario, Blancos, Prendas de Protección y Artículos Deportivos	1.3	1,860.8	1,862.1	1,227.0	0.0	635.1
b8) Materiales y Suministros Para Seguridad			0.0		0.0	0.0
b9) Herramientas, Refacciones y Accesorios Menores	69.0	273.9	342.9	308.5	308.5	34.4
C. Servicios Generales (C=c1+c2+c3+c4+c5+c6+c7+c8+c9)	35,324.9	196,920.1	232,245.0	215,767.8	211,658.7	16,477.2
c1) Servicios Básicos	1,243.7	94.9	1,338.6	1,261.1	1,164.7	77.5
c2) Servicios de Arrendamiento	15,239.5	1,709.9	16,949.4	14,784.5	13,828.4	2,164.9
c3) Servicios Profesionales, Científicos, Técnicos y Otros Servicios	6,040.6	2,125.4	8,166.0	6,774.7	6,296.1	1,391.3
c4) Servicios Financieros, Bancarios y Comerciales	811.1	162.2	973.3	863.0	862.9	110.3
c5) Servicios de Instalación, Reparación, Mantenimiento y Conservación	3,753.0	2,692.7	6,445.7	5,862.9	4,045.7	582.8
c6) Servicios de Comunicación Social y Publicidad	764.3	336.1	1,100.4	194.2	190.4	906.2
c7) Servicios de Traslado y Viáticos	174.3	10.2	184.5	179.5	179.5	5.0
c8) Servicios Oficiales		1.7	1.7			1.7
c9) Otros Servicios Generales	7,298.4	189,787.0	197,085.4	185,847.9	185,089.3	11,237.5
D. Transferencias, Asignaciones, Subsidios y Otras Ayudas (D=d1+d2+d3+d4+d5+d6+d7+d8+d9)	0.0	50,000.0	50,000.0	34,998.5	34,998.5	15,001.5
d1) Transferencias Internas y Asignaciones al Sector Público			0.0			0.0
d2) Transferencias al Resto del Sector Público			0.0			0.0
d3) Subsidios y Subvenciones			0.0			0.0
d4) Ayudas Sociales		50,000.0	50,000.0	34,998.5	34,998.5	15,001.5
d5) Pensiones y Jubilaciones			0.0			0.0
d6) Transferencias a Fideicomisos, Mandatos y Otros Análogos			0.0			0.0
d7) Transferencias a la Seguridad Social			0.0			0.0
d8) Donativos			0.0			0.0
d9) Transferencias al Exterior			0.0			0.0
E. Bienes Muebles, Inmuebles e Intangibles (E=e1+e2+e3+e4+e5+e6+e7+e8+e9)	0.0	55,026.8	55,026.8	55,026.8	55,026.8	0.0
e1) Mobiliario y Equipo de Administración			0.0			0.0
e2) Mobiliario y Equipo Educativo y Recreativo			0.0			0.0
e3) Equipo e Instrumental Médico y de Laboratorio			0.0			0.0
e4) Vehículos y Equipo de Transporte			0.0			0.0
e5) Equipo de Defensa y Seguridad			0.0			0.0
e6) Maquinaria, Otros Equipos y Herramientas			0.0			0.0
e7) Activos Biológicos			0.0			0.0
e8) Bienes Inmuebles		55,026.8	55,026.8	55,026.8	55,026.8	0.0
e9) Activos Intangibles			0.0			0.0
F. Inversión Pública (F=f1+f2+f3)	22,552.6	-22,552.6	0.0	0.0	0.0	0.0
f1) Obra Pública en Bienes de Dominio Público	22,552.6	-22,552.6	0.0			0.0
f2) Obra Pública en Bienes Propios			0.0			0.0
f3) Proyectos Productivos y Acciones de Fomento			0.0			0.0
G. Inversiones Financieras y Otras Provisiones (G=g1+g2+g3+g4+g5+g6+g7)	0.0	0.0	0.0	0.0	0.0	0.0
g1) Inversiones Para el Fomento de Actividades Productivas			0.0			0.0
g2) Acciones y Participaciones de Capital			0.0			0.0
g3) Compra de Títulos y Valores			0.0			0.0
g4) Concesión de Préstamos			0.0			0.0
g5) Inversiones en Fideicomisos, Mandatos y Otros Análogos			0.0			0.0
Fideicomiso de Desastres Naturales (Informativo)			0.0			0.0
g6) Otras Inversiones Financieras			0.0			0.0
g7) Provisiones para Contingencias y Otras Erogaciones Especiales			0.0			0.0
H. Participaciones y Aportaciones (H=h1+h2+h3)	0.0	0.0	0.0	0.0	0.0	0.0
h1) Participaciones			0.0			0.0
h2) Aportaciones			0.0			0.0
h3) Convenios			0.0			0.0
I. Deuda Pública (I=i1+i2+i3+i4+i5+i6+i7)	0.0	92,295.9	92,295.9	92,295.9	92,295.9	0.0
i1) Amortización de la Deuda Pública			0.0			0.0
i2) Intereses de la Deuda Pública			0.0			0.0
i3) Comisiones de la Deuda Pública			0.0			0.0
i4) Gastos de la Deuda Pública			0.0			0.0
i5) Costo por Coberturas			0.0			0.0
i6) Apoyos Financieros			0.0			0.0
I7) Adeudos de Ejercicios Fiscales Anteriores (ADEFAS)		92,295.9	92,295.9	92,295.9	92,295.9	0.0

IMEVIS

Concepto	Egresos					Subejercicio
	Aprobado	Ampliaciones/ (Reducciones)	Modificado	Devengado	Pagado	
II. Gasto Etiquetado (II=A+B+C+D+E+F+G+H+I)	0.0	0.0	0.0	0.0	0.0	0.0
A. Servicios Personales (A=a1+a2+a3+a4+a5+a6+a7)	0.0	0.0	0.0	0.0	0.0	0.0
a1) Remuneraciones al Personal de Carácter Permanente			0.0			0.0
a2) Remuneraciones al Personal de Carácter Transitorio			0.0			0.0
a3) Remuneraciones Adicionales y Especiales			0.0			0.0
a4) Seguridad Social			0.0			0.0
a5) Otras Prestaciones Sociales y Económicas			0.0			0.0
a6) Previsiones			0.0			0.0
a7) Pago de Estímulos a Servidores Públicos			0.0			0.0
B. Materiales y Suministros (B=b1+b2+b3+b4+b5+b6+b7+b8+b9)	0.0	0.0	0.0	0.0	0.0	0.0
b1) Materiales de Administración, Emisión de Documentos y Artículos Oficiales			0.0			0.0
b2) Alimentos y Utensilios			0.0			0.0
b3) Materias Primas y Materiales de Producción y Comercialización			0.0			0.0
b4) Materiales y Artículos de Construcción y de Reparación			0.0			0.0
b5) Productos Químicos, Farmacéuticos y de Laboratorio			0.0			0.0
b6) Combustibles, Lubrificantes y Aditivos			0.0			0.0
b7) Vestuario, Blancos, Prendas de Protección y Artículos Deportivos			0.0			0.0
b8) Materiales y Suministros Para Seguridad			0.0			0.0
b9) Herramientas, Refacciones y Accesorios Menores			0.0			0.0
C. Servicios Generales (C=c1+c2+c3+c4+c5+c6+c7+c8+c9)	0.0	0.0	0.0	0.0	0.0	0.0
c1) Servicios Básicos			0.0			0.0
c2) Servicios de Arrendamiento			0.0			0.0
c3) Servicios Profesionales, Científicos, Técnicos y Otros Servicios			0.0			0.0
c4) Servicios Financieros, Bancarios y Comerciales			0.0			0.0
c5) Servicios de Instalación, Reparación, Mantenimiento y Conservación			0.0			0.0
c6) Servicios de Comunicación Social y Publicidad			0.0			0.0
c7) Servicios de Traslado y Viáticos			0.0			0.0
c8) Servicios Oficiales			0.0			0.0
c9) Otros Servicios Generales			0.0			0.0
D. Transferencias, Asignaciones, Subsidios y Otras Ayudas (D=d1+d2+d3+d4+d5+d6+d7+d8+d9)	0.0	0.0	0.0	0.0	0.0	0.0
d1) Transferencias Internas y Asignaciones al Sector Público			0.0			0.0
d2) Transferencias al Resto del Sector Público			0.0			0.0
d3) Subsidios y Subvenciones			0.0			0.0
d4) Ayudas Sociales			0.0			0.0
d5) Pensiones y Jubilaciones			0.0			0.0
d6) Transferencias a Fideicomisos, Mandatos y Otros Análogos			0.0			0.0
d7) Transferencias a la Seguridad Social			0.0			0.0
d8) Donativos			0.0			0.0
d9) Transferencias al Exterior			0.0			0.0
E. Bienes Muebles, Inmuebles e Intangibles (E=e1+e2+e3+e4+e5+e6+e7+e8+e9)	0.0	0.0	0.0	0.0	0.0	0.0
e1) Mobiliario y Equipo de Administración			0.0			0.0
e2) Mobiliario y Equipo Educativo y Recreativo			0.0			0.0
e3) Equipo e Instrumental Médico y de Laboratorio			0.0			0.0
e4) Vehículos y Equipo de Transporte			0.0			0.0
e5) Equipo de Defensa y Seguridad			0.0			0.0
e6) Maquinaria, Otros Equipos y Herramientas			0.0			0.0
e7) Activos Biológicos			0.0			0.0
e8) Bienes Inmuebles			0.0			0.0
e9) Activos Intangibles			0.0			0.0
F. Inversión Pública (F=f1+f2+f3)	0.0	0.0	0.0	0.0	0.0	0.0
f1) Obra Pública en Bienes de Dominio Público			0.0			0.0
f2) Obra Pública en Bienes Propios			0.0			0.0
f3) Proyectos Productivos y Acciones de Fomento			0.0			0.0
G. Inversiones Financieras y Otras Provisiones (G=g1+g2+g3+g4+g5+g6+g7)	0.0	0.0	0.0	0.0	0.0	0.0
g1) Inversiones Para el Fomento de Actividades Productivas			0.0			0.0
g2) Acciones y Participaciones de Capital			0.0			0.0
g3) Compra de Títulos y Valores			0.0			0.0
g4) Concesión de Préstamos			0.0			0.0
g5) Inversiones en Fideicomisos, Mandatos y Otros Análogos			0.0			0.0
Fideicomiso de Desastres Naturales (Informativo)			0.0			0.0
g6) Otras Inversiones Financieras			0.0			0.0
g7) Provisiones para Contingencias y Otras Erogaciones Especiales			0.0			0.0
H. Participaciones y Aportaciones (H=h1+h2+h3)	0.0	0.0	0.0	0.0	0.0	0.0
h1) Participaciones			0.0			0.0
h2) Aportaciones			0.0			0.0
h3) Convenios			0.0			0.0
I. Deuda Pública (I=i1+i2+i3+i4+i5+i6+i7)	0.0	0.0	0.0	0.0	0.0	0.0
i1) Amortización de la Deuda Pública			0.0			0.0
i2) Intereses de la Deuda Pública			0.0			0.0
i3) Comisiones de la Deuda Pública			0.0			0.0
i4) Gastos de la Deuda Pública			0.0			0.0
i5) Costo por Coberturas			0.0			0.0
i6) Apoyos Financieros			0.0			0.0
i7) Adeudos de Ejercicios Fiscales Anteriores (ADEFAS)			0.0			0.0
III. Total de Egresos (III = I + II)	352,662.2	373,371.8	726,034.0	667,833.4	661,153.9	58,200.6

Instituto Mexiquense de la Vivienda Social Estado Analítico del Ejercicio del Presupuesto de Egresos Detallado Clasificación Administrativa Del 1 de Enero al 31 de Diciembre de 2022 (Miles de Pesos)						
Concepto (c)	Egresos					Subejercicio
	Aprobado	Ampliaciones/ (Reducciones)	Modificado	Devengado	Pagado	
I. Gasto No Etiquetado (I=A+B+C+D+E+F+G+H)	352,662.2	373,371.8	726,034.0	667,833.4	661,153.9	58,200.6
224C0100000 Instituto Mexiquense de la Vivienda Social	352,662.2	373,371.8	726,034.0	667,833.4	661,153.9	58,200.6
II. Gasto Etiquetado (II=A+B+C+D+E+F+G+H)	0.0	0.0	0.0	0.0	0.0	0.0
224C0100000 Instituto Mexiquense de la Vivienda Social			0.0			0.0
III. Total de Egresos (III = I + II)	352,662.2	373,371.8	726,034.0	667,833.4	661,153.9	58,200.6

Instituto Mexiquense de la Vivienda Social Estado Analítico del Ejercicio del Presupuesto de Egresos Detallado Clasificación Funcional (Finalidad y Función) Del 1 de Enero al 31 de Diciembre de 2022 (Miles de Pesos)						
Concepto (c)	Egresos					Subejercicio (e)
	Aprobado (d)	Ampliaciones/ (Reducciones)	Modificado	Devengado	Pagado	
I. Gasto No Etiquetado (I=A+B+C+D)	352,662.2	373,371.8	726,034.0	667,833.4	661,153.9	58,200.6
A. Gobierno (A=a1+a2+a3+a4+a5+a6+a7+a8)	221,961.8	259,032.1	480,993.9	452,505.8	449,469.9	28,488.1
a1) Legislación			0.0			0.0
a2) Justicia			0.0			0.0
a3) Coordinación de la Política de Gobierno	221,961.8	259,032.1	480,993.9	452,505.8	449,469.9	28,488.1
a4) Relaciones Exteriores			0.0			0.0
a5) Asuntos Financieros y Hacendarios			0.0			0.0
a6) Seguridad Nacional			0.0			0.0
a7) Asuntos de Orden Público y de Seguridad Interior			0.0			0.0
a8) Otros Servicios Generales			0.0			0.0
B. Desarrollo Social (B=b1+b2+b3+b4+b5+b6+b7)	130,700.4	22,043.8	152,744.2	123,031.7	119,388.1	29,712.5
b1) Protección Ambiental			0.0			0.0
b2) Vivienda y Servicios a la Comunidad	130,700.4	22,043.8	152,744.2	123,031.7	119,388.1	29,712.5
b3) Salud			0.0			0.0
b4) Recreación, Cultura y Otras Manifestaciones Sociales			0.0			0.0
b5) Educación			0.0			0.0
b6) Protección Social			0.0			0.0
b7) Otros Asuntos Sociales			0.0			0.0
C. Desarrollo Económico (C=c1+c2+c3+c4+c5+c6+c7+c8+c9)	0.0	0.0	0.0	0.0	0.0	0.0
c1) Asuntos Económicos, Comerciales y Laborales en General			0.0			0.0
c2) Agropecuaria, Silvicultura, Pesca y Caza			0.0			0.0
c3) Combustibles y Energía			0.0			0.0
c4) Minería, Manufacturas y Construcción			0.0			0.0
c5) Transporte			0.0			0.0
c6) Comunicaciones			0.0			0.0
c7) Turismo			0.0			0.0
c8) Ciencia, Tecnología e Innovación			0.0			0.0
c9) Otras Industrias y Otros Asuntos Económicos			0.0			0.0
D. Otras No Clasificadas en Funciones Anteriores (D=d1+d2+d3+d4)	0.0	92,295.9	92,295.9	92,295.9	92,295.9	0.0
d1) Transacciones de la Deuda Pública / Costo Financiero de la Deuda			0.0			0.0
d2) Transferencias, Participaciones y Aportaciones Entre Diferentes Niveles y Órdenes de Gobierno			0.0			0.0
d3) Saneamiento del Sistema Financiero			0.0			0.0
d4) Adeudos de Ejercicios Fiscales Anteriores		92,295.9	92,295.9	92,295.9	92,295.9	0.0
II. Gasto Etiquetado (II=A+B+C+D)	0.0	0.0	0.0	0.0	0.0	0.0
A. Gobierno (A=a1+a2+a3+a4+a5+a6+a7+a8)	0.0	0.0	0.0	0.0	0.0	0.0
a1) Legislación			0.0			0.0
a2) Justicia			0.0			0.0
a3) Coordinación de la Política de Gobierno			0.0			0.0
a4) Relaciones Exteriores			0.0			0.0
a5) Asuntos Financieros y Hacendarios			0.0			0.0
a6) Seguridad Nacional			0.0			0.0
a7) Asuntos de Orden Público y de Seguridad Interior			0.0			0.0
a8) Otros Servicios Generales			0.0			0.0
B. Desarrollo Social (B=b1+b2+b3+b4+b5+b6+b7)	0.0	0.0	0.0	0.0	0.0	0.0
b1) Protección Ambiental			0.0			0.0
b2) Vivienda y Servicios a la Comunidad			0.0			0.0
b3) Salud			0.0			0.0
b4) Recreación, Cultura y Otras Manifestaciones Sociales			0.0			0.0
b5) Educación			0.0			0.0
b6) Protección Social			0.0			0.0
b7) Otros Asuntos Sociales			0.0			0.0
C. Desarrollo Económico (C=c1+c2+c3+c4+c5+c6+c7+c8+c9)	0.0	0.0	0.0	0.0	0.0	0.0
c1) Asuntos Económicos, Comerciales y Laborales en General			0.0			0.0
c2) Agropecuaria, Silvicultura, Pesca y Caza			0.0			0.0
c3) Combustibles y Energía			0.0			0.0
c4) Minería, Manufacturas y Construcción			0.0			0.0
c5) Transporte			0.0			0.0
c6) Comunicaciones			0.0			0.0
c7) Turismo			0.0			0.0
c8) Ciencia, Tecnología e Innovación			0.0			0.0
c9) Otras Industrias y Otros Asuntos Económicos			0.0			0.0
D. Otras No Clasificadas en Funciones Anteriores (D=d1+d2+d3+d4)	0.0	0.0	0.0	0.0	0.0	0.0
d1) Transacciones de la Deuda Pública / Costo Financiero de la Deuda			0.0			0.0
d2) Transferencias, Participaciones y Aportaciones Entre Diferentes Niveles y Órdenes de Gobierno			0.0			0.0
d3) Saneamiento del Sistema Financiero			0.0			0.0
d4) Adeudos de Ejercicios Fiscales Anteriores			0.0			0.0
III. Total de Egresos (III = I + II)	352,662.2	373,371.8	726,034.0	667,833.4	661,153.9	58,200.6

Instituto Mexiquense de la Vivienda Social
Estado Analítico del Ejercicio del Presupuesto de Egresos Detallado
Clasificación de Servicios Personales por Categoría
Del 1 de Enero al 31 de Diciembre de 2022
(Miles de Pesos)

Concepto (c)	Egresos					Subejercicio
	Aprobado	Ampliaciones/ (Reducciones)	Modificado	Devengado	Pagado	
I. Gasto No Etiquetado (I=A+B+C+D+E+F)	288,015.6	0.0	288,015.6	262,185.3	261,233.3	25,830.3
A. Personal Administrativo y de Servicio Público	288,015.6		288,015.6	262,185.3	261,233.3	25,830.3
B. Magisterio			0.0			0.0
C. Servicios de Salud (C=c1+c2)	0.0	0.0	0.0	0.0	0.0	0.0
c1) Personal Administrativo			0.0			0.0
c2) Personal Médico, Paramédico y afín			0.0			0.0
D. Seguridad Pública			0.0			0.0
E. Gastos asociados a la Implementación de nuevas leyes federales o reformas a las mismas (E = e1 + e2)	0.0	0.0	0.0	0.0	0.0	0.0
e1) Nombre del Programa o Ley 1			0.0			0.0
e2) Nombre del Programa o Ley 2			0.0			0.0
F. Sentencias laborales definitivas			0.0			0.0
II. Gasto Etiquetado (II=A+B+C+D+E+F)	0.0	0.0	0.0	0.0	0.0	0.0
A. Personal Administrativo y de Servicio Público			0.0			0.0
B. Magisterio			0.0			0.0
C. Servicios de Salud (C=c1+c2)	0.0	0.0	0.0	0.0	0.0	0.0
c1) Personal Administrativo			0.0			0.0
c2) Personal Médico, Paramédico y afín			0.0			0.0
D. Seguridad Pública			0.0			0.0
E. Gastos asociados a la Implementación de nuevas leyes federales o reformas a las mismas (E = e1 + e2)	0.0	0.0	0.0	0.0	0.0	0.0
e1) Nombre del Programa o Ley 1			0.0			0.0
e2) Nombre del Programa o Ley 2			0.0			0.0
F. Sentencias laborales definitivas			0.0			0.0
III. Total del Gasto en Servicios Personales (III = I + II)	288,015.6	0.0	288,015.6	262,185.3	261,233.3	25,830.3