

COLEGIO DE ESTUDIOS  
CIENTÍFICOS Y TECNOLÓGICOS  
DEL ESTADO DE MÉXICO  
CECYTEM



CONTENIDO		PÁGINA
I.	INFORMACIÓN CONTABLE	
	ESTADO DE SITUACIÓN FINANCIERA	5
	ESTADO DE ACTIVIDADES	6
	ESTADO DE VARIACIÓN EN LA HACIENDA PÚBLICA	7
	ESTADO DE CAMBIOS EN LA SITUACIÓN FINANCIERA	8
	ESTADO DE FLUJOS DE EFECTIVO	9
	ESTADO ANALÍTICO DEL ACTIVO	10
	ESTADO ANALÍTICO DE LA DEUDA Y OTROS PASIVOS	11
	INFORME SOBRE PASIVOS CONTINGENTES	12
	NOTAS A LOS ESTADOS FINANCIEROS	13
II.	INFORMACIÓN PRESUPUESTARIA	35
III.	INFORMACIÓN PROGRAMÁTICA	53
IV.	ANEXOS ESTABLECIDOS EN DIFERENTES ORDENAMIENTOS	69
V.	FORMATOS PARA EL CUMPLIMIENTO DE LA LEY DE DISCIPLINA FINANCIERA DE LAS ENTIDADES FEDERATIVAS Y LOS MUNICIPIOS	73



CECYTEM

Colegio de Estudios Científicos y Tecnológicos del Estado de México  
Estado de Situación Financiera  
Al 31 de Diciembre de 2022 y 2021  
(Miles de Pesos)

Concepto	Año		Concepto	Año	
	2022	2021		2022	2021
<b>ACTIVO</b>			<b>PASIVO</b>		
<b>Activo Circulante</b>			<b>Pasivo Circulante</b>		
Efectivo y Equivalentes	33,859.0	7,220.3	Cuentas por Pagar a Corto Plazo	84,178.9	71,327.5
Derechos a Recibir Efectivo o Equivalentes	78,277.0	60,399.6	Documentos por Pagar a Corto Plazo	.0	.0
Derechos a Recibir Bienes o Servicios	.0	87.4	Porción a Corto Plazo de la Deuda Pública a Largo Plazo	.0	.0
Inventarios	.0	.0	Titulos y Valores a Corto Plazo	.0	.0
Almacenes	.0	.0	Pasivos Diferidos a Corto Plazo	.0	.0
Estimación por Pérdida o Deterioro de Activos Circulantes	.0	.0	Fondos y Bienes de Terceros en Garantía y/o Administración a Corto Plazo	.0	.0
Otros Activos Circulantes	.0	.0	Provisiones a Corto Plazo	.0	.0
			Otros Pasivos a Corto Plazo	.0	.0
<b>Total de Activos Circulantes</b>	<b>112,136.0</b>	<b>67,707.3</b>	<b>Total de Pasivos Circulantes</b>	<b>84,178.9</b>	<b>71,327.5</b>
<b>Activo No Circulante</b>			<b>Pasivo No Circulante</b>		
Inversiones Financieras a Largo Plazo	.0	.0	Cuentas por Pagar a Largo Plazo	.0	.0
Derechos a Recibir Efectivo o Equivalentes a Largo Plazo	.0	.0	Documentos por Pagar a Largo Plazo	.0	.0
Bienes Inmuebles, Infraestructura y Construcciones en Proceso	1,173,934.3	1,197,446.0	Deuda Pública a Largo Plazo	.0	.0
Bienes Muebles	484,313.3	479,083.9	Pasivos Diferidos a Largo Plazo	.0	.0
Activos Intangibles	0	.0	Fondos y Bienes de Terceros en Garantía y/o en Administración a Largo Plazo	.0	.0
Depreciación, Deterioro y Amortización Acumulada de Bienes	-847,601.4	-800,851.9	Provisiones a Largo Plazo	.0	.0
Activos Diferidos	12.0	12.0			
Estimación por Pérdida o Deterioro de Activos no Circulantes	.0	.0	<b>Total de Pasivos No Circulantes</b>	<b>.0</b>	<b>.0</b>
Otros Activos no Circulantes	.0	.0			
<b>Total de Activos No Circulantes</b>	<b>810,658.2</b>	<b>875,690.0</b>	<b>Total del Pasivo</b>	<b>84,178.9</b>	<b>71,327.5</b>
<b>Total del Activo</b>	<b>922,794.2</b>	<b>943,397.3</b>	<b>HACIENDA PÚBLICA/ PATRIMONIO</b>		
			<b>Hacienda Pública/Patrimonio Contribuido</b>	<b>439,951.4</b>	<b>439,951.4</b>
			Aportaciones	439,951.4	439,951.4
			Donaciones de Capital	.0	.0
			Actualización de la Hacienda Pública / Patrimonio	.0	.0
			<b>Hacienda Pública/Patrimonio Generado</b>	<b>398,663.9</b>	<b>432,118.4</b>
			Resultados del Ejercicio (Ahorro / Desahorro)	3,599.4	-50,813.5
			Resultados de Ejercicios Anteriores	234,151.7	318,525.8
			Revalúos	160,912.8	164,406.1
			Reservas	.0	.0
			Rectificaciones de Resultados de Ejercicios Anteriores	.0	.0
			<b>Exceso o Insuficiencia en la Actualización de la Hacienda Pública/Patrimonio</b>	<b>.0</b>	<b>.0</b>
			Resultado por Posición Monetaria	.0	.0
			Resultado por Tenencia de Activos no Monetarios	.0	.0
			<b>Total Hacienda Pública/ Patrimonio</b>	<b>838,615.3</b>	<b>872,069.8</b>
			<b>Total del Pasivo y Hacienda Pública / Patrimonio</b>	<b>922,794.2</b>	<b>943,397.3</b>

Colegio de Estudios Científicos y Tecnológicos del Estado de México  
Estado de Actividades  
Del 1 de Enero al 31 de Diciembre de 2022 y 2021  
( Miles de Pesos )

Concepto	2022	2021
<b>INGRESOS Y OTROS BENEFICIOS</b>		
<b>Ingresos de la Gestión</b>	<b>5,702.4</b>	<b>4,650.7</b>
Impuestos	.0	.0
Cuotas y Aportaciones de Seguridad Social	.0	.0
Contribuciones de Mejoras	.0	.0
Derechos	.0	.0
Productos	5,702.4	4,650.7
Aprovechamientos	.0	.0
Ingresos por Venta de Bienes y Prestación de Servicios	.0	.0
<b>Participaciones, Aportaciones, Convenios Incentivos Derivados de la Colaboración Fiscal, Fondos Distintos de Aportaciones, Transferencias, Asignaciones, Subsidios y Subvenciones y Pensiones y Jubilaciones</b>	<b>1,170,209.6</b>	<b>1,082,730.7</b>
Participaciones, Aportaciones, Convenios, Incentivos Derivados de la Colaboración Fiscal y Fondos Distintos de Aportaciones	.0	.0
Transferencia, Asignaciones, Subsidios y Subvenciones y Pensiones y Jubilaciones	1,170,209.6	1,082,730.7
<b>Otros Ingresos y Beneficios</b>	<b>2,524.7</b>	<b>2,612.9</b>
Ingresos Financieros	.0	.0
Incremento por Variación de Inventarios	.0	.0
Disminución del Exceso de Estimaciones por Pérdida o Deterioro u Obsolescencia	.0	.0
Disminución del Exceso de Provisiones	.0	.0
Otros Ingresos y Beneficios Varios	2,524.7	2,612.9
<b>Total de Ingresos y Otros Beneficios</b>	<b>1,178,436.7</b>	<b>1,089,994.3</b>
<b>GASTOS Y OTRAS PÉRDIDAS</b>		
<b>Gastos de Funcionamiento</b>	<b>1,114,152.2</b>	<b>1,097,600.9</b>
Servicios Personales	996,860.8	934,297.0
Materiales y Suministros	20,042.1	32,679.5
Servicios Generales	97,249.3	130,624.4
<b>Transferencia, Asignaciones, Subsidios y Otras Ayudas</b>	<b>1,953.9</b>	<b>1,041.8</b>
Transferencias Internas y Asignaciones al Sector Público	.0	.0
Transferencias al Resto del Sector Público	.0	.0
Subsidios y Subvenciones	7.0	.0
Ayudas Sociales	1,946.9	1,041.8
Pensiones y Jubilaciones	0	0
Transferencias a Fideicomisos, Mandatos y Contratos Análogos	.0	.0
Transferencias a la Seguridad Social	.0	.0
Donativos	.0	.0
Transferencias al Exterior	.0	.0
<b>Participaciones y Aportaciones</b>	<b>.0</b>	<b>.0</b>
Participaciones	.0	.0
Aportaciones	.0	.0
Convenios	.0	.0
<b>Intereses, Comisiones y Otros Gastos de la Deuda Pública</b>	<b>.0</b>	<b>.0</b>
Intereses de la Deuda Pública	.0	.0
Comisiones de la Deuda Pública	.0	.0
Gastos de la Deuda Pública	.0	.0
Costo por Coberturas	.0	.0
Apoyos Financieros	.0	.0
<b>Otros Gastos y Pérdidas Extraordinarias</b>	<b>58,731.2</b>	<b>40,191.0</b>
Estimaciones, Depreciaciones, Deterioros, Obsolescencia y Amortizaciones	56,540.5	38,922.7
Provisiones	.0	.0
Disminución de Inventarios	.0	.0
Aumento por Insuficiencia de Estimaciones por Pérdida o Deterioro y Obsolescencia	.0	.0
Aumento por Insuficiencia de Provisiones	.0	.0
Otros Gastos	2,190.7	1,268.3
<b>Inversión Pública</b>	<b>.0</b>	<b>1,974.1</b>
Inversión Pública no Capitalizable	.0	1,974.1
<b>Total de Gastos y Otras Pérdidas</b>	<b>1,174,837.3</b>	<b>1,140,807.8</b>
<b>Resultados del Ejercicio (Ahorro/Desahorro)</b>	<b>3,599.4</b>	<b>-50,813.5</b>

CECyTEM

Colegio de Estudios Científicos y Tecnológicos del Estado de México					
Estado de Variación en la Hacienda Pública					
Del 1 de Enero al 31 de Diciembre 2022 y 2021					
Concepto	Hacienda Pública / Patrimonio Contribuido	Hacienda Pública / Patrimonio Generado de Ejercicios Anteriores	Hacienda Pública / Patrimonio Generado del Ejercicio	Exceso o Insuficiencia en la Actualización de la Hacienda Pública / Patrimonio	Total
<b>Hacienda Pública / Patrimonio Contribuido Neto de 2021</b>	<b>439,951.4</b>				<b>439,951.4</b>
Aportaciones	439,951.4				439,951.4
Donaciones de Capital	0.0				0.0
Actualización de la Hacienda Pública/Patrimonio	0.0				0.0
<b>Hacienda Pública / Patrimonio Generado Neto de 2021</b>		<b>482,931.9</b>	<b>-50,813.5</b>	<b>0.0</b>	<b>432,118.4</b>
Resultados del Ejercicio (Ahorro/Desahorro)			-50,813.5		-50,813.5
Resultados de Ejercicios Anteriores		318,525.8			318,525.8
Revalúos		164,406.1			164,406.1
Reservas		0.0			0.0
Rectificaciones de Resultados de Ejercicios Anteriores		0.0			0.0
					<b>0.0</b>
<b>Exceso o Insuficiencia en la Actualización de la Hacienda Pública / Patrimonio Neto de 2021</b>				<b>0.0</b>	<b>0.0</b>
Resultado por Posición Monetaria				0.0	0.0
Resultado por Tenencia de Activos no Monetarios				0.0	0.0
<b>Hacienda Pública / Patrimonio Neto Final de 2021</b>	<b>439,951.4</b>	<b>482,931.9</b>	<b>-50,813.5</b>	<b>0.0</b>	<b>872,069.8</b>
<b>Cambios en la Hacienda Pública / Patrimonio Contribuido Neto de 2022</b>	<b>0.0</b>				<b>0.0</b>
Aportaciones	0.0				0.0
Donaciones de Capital	0.0				0.0
Actualización de la Hacienda Pública/Patrimonio	0.0				0.0
<b>Variaciones de la Hacienda Pública / Patrimonio Generado Neto de 2022</b>		<b>-84,374.1</b>	<b>50,919.6</b>		<b>-33,454.5</b>
Resultados del Ejercicio (Ahorro/Desahorro)			3,599.4		3,599.4
Resultados de Ejercicios Anteriores		-84,374.1	50,813.5		-33,560.6
Revalúos		0.0	-3,493.3		-3,493.3
Reservas			0.0		0.0
Rectificaciones de Resultados de Ejercicios Anteriores			0.0		0.0
<b>Cambios en el Exceso o Insuficiencia en la Actualización de la Hacienda Pública / Patrimonio Neto de 2022</b>				<b>0.0</b>	<b>0.0</b>
Resultado por Posición Monetaria				0.0	0.0
Resultado por Tenencia de Activos no Monetarios				0.0	0.0
<b>Hacienda Pública / Patrimonio Neto Final de 2022</b>	<b>439,951.4</b>	<b>398,557.8</b>	<b>106.1</b>	<b>0.0</b>	<b>838,615.3</b>

Colegio de Estudios Científicos y Tecnológicos del Estado de México  
Estado de Cambios en la Situación Financiera  
Del 1 de Enero al 31 de Diciembre de 2022  
(Miles de pesos)

Concepto	Origen	Aplicación
<b>ACTIVO</b>	<b>70,348.6</b>	<b>49,745.5</b>
<b>Activo Circulante</b>	<b>87.4</b>	<b>44,516.1</b>
Efectivo y Equivalentes	.0	26,638.7
Derechos a Recibir Efectivo o Equivalentes	.0	17,877.4
Derechos a Recibir Bienes o Servicios	87.4	.0
Inventarios	.0	.0
Almacenes	.0	.0
Estimación por Pérdida o Deterioro de Activos Circulantes	.0	.0
Otros Activos Circulantes	.0	.0
<b>Activo No circulante</b>	<b>70,261.2</b>	<b>5,229.4</b>
Inversiones Financieras a Largo Plazo	.0	.0
Derechos a Recibir Efectivo o Equivalentes a Largo Plazo	.0	.0
Bienes Inmuebles, Infraestructura y Construcciones en Proceso	23,511.7	.0
Bienes Muebles	.0	5,229.4
Activos Intangibles	.0	.0
Depreciación, Deterioro y Amortización Acumulada de Bienes	46,749.5	.0
Activos Diferidos	.0	.0
Estimación por Pérdida o Deterioro de Activos no Circulantes	.0	.0
Otros Activos no Circulantes	.0	.0
<b>PASIVO</b>	<b>12,851.4</b>	<b>.0</b>
<b>Pasivo Circulante</b>	<b>12,851.4</b>	<b>.0</b>
Cuentas por Pagar a Corto Plazo	12,851.4	.0
Documentos por Pagar a Corto Plazo	.0	.0
Porción a Corto Plazo de la Deuda Pública a Largo Plazo	.0	.0
Títulos y Valores a Corto Plazo	.0	.0
Pasivos Diferidos a Corto Plazo	.0	.0
Fondos y Bienes de Terceros en Garantía y/o Administración a Corto Plazo	.0	.0
Provisiones a Corto Plazo	.0	.0
Otros Pasivos a Corto Plazo	.0	.0
<b>Pasivo No Circulante</b>	<b>.0</b>	<b>.0</b>
Cuentas por Pagar a Largo Plazo	.0	.0
Documentos por Pagar a Largo Plazo	.0	.0
Deuda Pública a Largo Plazo	.0	.0
Pasivos Diferidos a Largo Plazo	.0	.0
Fondos y Bienes de Terceros en Garantía y/o en Administración a Largo Plazo	.0	.0
Provisiones a Largo Plazo	.0	.0
<b>HACIENDA PÚBLICA/PATRIMONIO</b>	<b>54,412.9</b>	<b>87,867.4</b>
<b>Hacienda Pública/Patrimonio Contribuido</b>	<b>.0</b>	<b>.0</b>
Aportaciones	.0	.0
Donaciones de Capital	.0	.0
Actualización de la Hacienda Pública/Patrimonio	.0	.0
<b>Hacienda Pública/Patrimonio Generado</b>	<b>54,412.9</b>	<b>87,867.4</b>
Resultados del Ejercicio (Ahorro/Desahorro)	54,412.9	.0
Resultados de Ejercicios Anteriores	.0	84,374.1
Revalúos	.0	3,493.3
Reservas	.0	.0
Rectificaciones de Resultados de Ejercicios Anteriores	.0	.0
<b>Exceso o insuficiencia en la Actualización de la Hacienda Pública/Patrimonio</b>	<b>.0</b>	<b>.0</b>
Resultado por Posición Monetaria	.0	.0
Resultado por Tenencia de Activos no Monetarios	.0	.0



Colegio de Estudios Científicos y Tecnológicos del Estado de México  
Estado de Flujos de Efectivo  
Del 1 de Enero al 31 de Diciembre de 2022 y 2021  
( Miles de Pesos )

Concepto	2022	2021
<b>Flujos de Efectivo de las Actividades de Operación</b>		
<b>Origen</b>	<b>1,178,436.7</b>	<b>1,089,994.3</b>
Impuestos	.0	.0
Cuotas y Aportaciones de Seguridad Social	.0	.0
Contribuciones de Mejoras	.0	.0
Derechos	.0	.0
Productos	5,702.4	4,650.7
Aprovechamientos	0	.0
Ingresos por Venta de Bienes y Prestación de Servicios	.0	.0
Participaciones, Aportaciones, Convenios, Incentivos de la Colaboración Fiscal y Fondos Distintos de Aportaciones	.0	.0
Transferencias, Asignaciones, Subsidios y Subvenciones, y Pensiones y Jubilaciones	1,170,209.6	1,082,730.7
Otros Origenes de Operación	2,524.7	2,612.9
<b>Aplicación</b>	<b>1,174,837.3</b>	<b>1,140,807.8</b>
Servicios Personales	996,860.8	934,297.0
Materiales y Suministros	20,042.1	32,679.5
Servicios Generales	97,249.3	130,624.4
Transferencias Internas y Asignaciones al Sector Público	.0	.0
Transferencias al Resto del Sector Público	.0	.0
Subsidios y Subvenciones	7.0	.0
Ayudas Sociales	1,946.9	1,041.8
Pensionamientos y Jubilaciones	0	.0
Transferencias a Fideicomisos, Mandatos y Contratos Análogos	.0	.0
Transferencias a la Seguridad Social	.0	.0
Donativos	.0	.0
Transferencias al Exterior	.0	.0
Participaciones	.0	.0
Aportaciones	.0	.0
Convenios	.0	.0
Otras Aplicaciones de Operación	58,731.2	42,165.1
<b>Flujos Netos de Efectivo por Actividades de Operación</b>	<b>3,599.4</b>	<b>-50,813.5</b>
<b>Flujos de Efectivo de las Actividades de Inversión</b>		
<b>Origen</b>	<b>70,348.6</b>	<b>82,318.8</b>
Bienes Inmuebles, Infraestructura y Construcciones en Proceso	23,511.7	417.9
Bienes Muebles	46,749.5	36,659.2
Otros Origenes de Inversión	87.4	45,241.7
<b>Aplicación</b>	<b>23,106.8</b>	<b>.0</b>
Bienes Inmuebles, Infraestructura y Construcciones en Proceso	.0	.0
Bienes Muebles	5,229.4	.0
Otras Aplicaciones de Inversión	17,877.4	.0
<b>Flujos Netos de Efectivo por Actividades de Inversión</b>	<b>47,241.8</b>	<b>82,318.8</b>
<b>Flujo de Efectivo de las Actividades de Financiamiento</b>		
<b>Origen</b>	<b>12,851.4</b>	<b>.0</b>
Endeudamiento Neto	.0	.0
Interno	.0	.0
Externo	.0	.0
Otros Origenes de Financiamiento	12,851.4	.0
<b>Aplicación</b>	<b>37,053.9</b>	<b>79,545.0</b>
Servicios de la Deuda	.0	.0
Interno	.0	.0
Externo	.0	.0
Otras Aplicaciones de Financiamiento	37,053.9	79,545.0
<b>Flujos Netos de Efectivo por Actividades de Financiamiento</b>	<b>-24,202.5</b>	<b>-79,545.0</b>
<b>Incremento/Disminución Neta en el Efectivo y Equivalentes al Efectivo</b>	<b>26,638.7</b>	<b>-48,039.7</b>
<b>Efectivo y Equivalentes al Efectivo al Inicio del Ejercicio</b>	<b>7,220.3</b>	<b>55,260.0</b>
<b>Efectivo y Equivalentes al Efectivo al Final del Ejercicio</b>	<b>33,859.0</b>	<b>7,220.3</b>

CUENTA PÚBLICA DEL GOBIERNO, ORGANISMOS AUXILIARES Y AUTÓNOMOS DEL ESTADO DE MÉXICO 2022

Colegio de Estudios Científicos y Tecnológicos del Estado de México  
Estado Analítico del Activo  
Del 1 de Enero al 31 de Diciembre de 2022  
(Miles de Pesos)

Concepto	Saldo Inicial	Cargos del Período	Abonos del Período	Saldo Final	Variación del Período
	1	2	3	4 =(1+2-3)	(4-1)
<b>ACTIVO</b>	<b>943,397.3</b>	<b>19,790,699.6</b>	<b>19,811,302.7</b>	<b>922,794.2</b>	<b>-20,603.1</b>
<b>Activo Circulante</b>	<b>67,707.3</b>	<b>19,705,295.3</b>	<b>19,660,866.6</b>	<b>112,136.0</b>	<b>44,428.7</b>
Efectivo y Equivalentes	7,220.3	10,356,197.2	10,329,558.5	33,859.0	26,638.7
Derechos a Recibir Efectivo o Equivalentes	60,399.6	9,349,098.1	9,331,220.7	78,277.0	17,877.4
Derechos a Recibir Bienes o Servicios	87.4	.0	87.4	.0	-87.4
Inventarios	.0	.0	.0	.0	.0
Almacenes	.0	.0	.0	.0	.0
Estimación por Pérdida o Deterioro de Activos Circulantes	.0	.0	.0	.0	.0
Otros Activos Circulantes	.0	.0	.0	.0	.0
<b>Activo No Circulante</b>	<b>875,690.0</b>	<b>85,404.3</b>	<b>150,436.1</b>	<b>810,658.2</b>	<b>-65,031.8</b>
Inversiones Financieras a Largo Plazo	.0	.0	.0	.0	.0
Derechos a Recibir Efectivo o Equivalentes a Largo Plazo	.0	.0	.0	.0	.0
Bienes Inmuebles, Infraestructura y Construcciones en Proceso	1,197,446.0	48,483.3	71,995.0	1,173,934.3	-23,511.7
Bienes Muebles	479,083.9	18,649.4	13,420.0	484,313.3	5,229.4
Activos Intangibles	.0	.0	.0	.0	.0
Depreciación, Deterioro y Amortización Acumulada de Bienes	-800,851.9	18,271.6	65,021.1	-847,601.4	-46,749.5
Activos Diferidos	12.0	.0	.0	12.0	.0
Estimación por Pérdida o Deterioro de Activos no Circulantes	.0	.0	.0	.0	.0
Otros Activos no Circulantes	.0	.0	.0	.0	.0

Colegio de Estudios Científicos y Tecnológicos del Estado de México  
Estado Analítico de la Deuda y Otros Pasivos  
Del 1 de Enero al 31 de Diciembre de 2022  
(Miles de Pesos)

Denominación de las Deudas	Moneda de Contratación	Institución o País Acreedor	Saldo Inicial del Periodo	Saldo Final del Periodo
<b>DEUDA PÚBLICA</b>				
<b>Corto Plazo</b>				
<b>Deuda Interna</b>			.0	.0
Instituciones de Crédito				
Títulos y Valores				
Arrendamientos Financieros				
<b>Deuda Externa</b>			.0	.0
Organismos Financieros Internacionales				
Deuda Bilateral				
Títulos y Valores				
Arrendamientos Financieros				
<b>Subtotal a Corto Plazo</b>			.0	.0
<b>Largo Plazo</b>				
<b>Deuda Interna</b>			.0	.0
Instituciones de Crédito				
Títulos y Valores				
Arrendamientos Financieros				
<b>Deuda Externa</b>			.0	.0
Organismos Financieros Internacionales				
Deuda Bilateral				
Títulos y Valores				
Arrendamientos Financieros				
<b>Subtotal a Largo Plazo</b>			.0	.0
<b>Otros Pasivos</b>			71,327.5	84,178.9
<b>Total de Deuda y Otros Pasivos</b>			71,327.5	84,178.9

## INFORME SOBRE PASIVOS CONTINGENTES

En cumplimiento de lo dispuesto por los artículos 46, fracción I, inciso f y 52 de la Ley General de Contabilidad Gubernamental en relación al Informe Sobre Pasivos Contingentes, se menciona que el Colegio de Estudios Científicos y Tecnológicos del Estado de México (CECyTEM), al 31 de diciembre de 2022, no cuenta con obligaciones contingentes.

## NOTAS A LOS ESTADOS FINANCIEROS

## NOTAS DE DESGLOSE

## 1. ESTADO DE SITUACIÓN FINANCIERA

## ACTIVO

## Efectivo y Equivalentes

## Bancos

El rubro de efectivo y equivalentes se integra por:

	2022	2021
Bancos	33,859.0	7,220.3
	<u>33,859.0</u>	<u>7,220.3</u>

Las cuentas bancarias se integran como sigue:

	BANCOS	2022	2021
<b>BANORTE</b>		<b>9,068.1</b>	<b>5,480.9</b>
BANORTE CTA 319		268.7	2,250.6
BANORTE CTA 254		0.0	3,189.7
BANORTE CTA. 230 FONDO COMPL. P/ LA INCORP NAL S. N. B.		40.2	40.6
BANORTE CTA. 146 SUBSIDIO ESTATAL 2022		8,759.2	0.0
<b>BBVA, S. A.</b>		<b>21,411.9</b>	<b>1,527.1</b>
BBVA CTA. 762		66.3	66.2
BBVA CTA. 810 PROGRAMA BECALOS		1,016.7	1,016.5
BBVA CTA. 176 FAM 2014		292.2	292.2
BBVA CTA 813 PROY FED 2016		51.0	51.0
BBVA CTA 927 SUBSIDIO FEDERAL 2017		0.0	50.4
BBVA CTA 857 SUBSIDIO FEDERAL 2021		0.0	50.8
BBVA CTA SUBSIDIO FEDERAL 2022		19,985.7	0.0
<b>SCOTIABANK</b>		<b>4.7</b>	<b>4.7</b>
SCOTIABANK CTA 246 FAM 2015		4.7	4.7
<b>BANCO AZTECA</b>		<b>3,374.3</b>	<b>207.6</b>
BANCO AZTECA CTA 019 PROGRAMA INFRESTRUCTURA 2008		20.3	20.0
BANCO AZTECA CTA 020 PROGRAMA INFRAESTRUCTURA 2010		20.7	20.9
BANCO AZTECA CTA 030 PROGRAMA INFRAESTRUCTURA 2011		20.7	20.7
BANCO AZTECA CTA 063 PROGRAMA INFRAESTRUCTURA 2012		21.7	20.4

<b>BANCOS</b>	<b>2022</b>	<b>2021</b>
BANCO AZTECA CTA 074 PROGRAMA EXPANSION EDUCATIVA 2013	3,177.7	20.8
BANCO AZTECA CTA 096 PROGRAMA INFRESTRUCTURA GTO. CORRIENTE	20.3	20.6
BANCO AZTECA CTA 585 INGRESOS SIIGEM	92.9	53.9
BANCO AZTECA CTA 394 SUBSIDIO ESTATAL	0.0	30.3
<b>TOTAL BANCOS</b>	<b><u>33,859.0</u></b>	<b><u>7,220.3</u></b>

### Derechos a Recibir Efectivo y Equivalentes

Los derechos a recibir por efectivo y equivalentes se integran al 31 de diciembre de 2022 y 2021 de la siguiente manera:

	<b>2022</b>	<b>2021</b>
Inversiones Financieras de Corto Plazo	78,224.7	60,318.8
Deudores Diversos por Cobrar a Corto Plazo	52.3	80.8
<b>TOTAL</b>	<b><u>78,277.0</u></b>	<b><u>60,399.6</u></b>

Las Inversiones Financieras de Corto Plazo se integran al 31 de diciembre de 2022 y 2021 como sigue:

<b>INVERSION</b>	<b>2022</b>	<b>2021</b>
INVERSIONES BBVA CTA. 762	399.2	370.9
INVERSIONES BBVA CTA . 927	0.0	2,442.8
INVERSIONES AZTECA CTA 019	5,172.0	4,879.0
INVERSIONES AZTECA CTA 020	20,959.0	20,063.0
INVERSIONES AZTECA CTA 030	6,183.0	5,832.0
INVERSIONES AZTECA CTA 063	3,985.0	3,746.0
INVERSIONES AZTECA CTA 074	0.0	3,765.0
INVERSIONES AZTECA CTA 096	9,712.0	9,198.0
INVERSIONES AZTECA CTA 585	879.0	506.0
INVERSIONES BBVA CTA. 006	29,158.5	0.0
INVERSIONES BANORTE CTA. 230	1,777.0	1,680.0
INVERSIONES BBVA CTA. 857	0.0	7,836.1
<b>TOTAL INVERSIONES FINANCIERAS</b>	<b>78,224.7</b>	<b>60,318.8</b>

CECyTEM

La antigüedad de saldos de Deudores Diversos por Cobrar a Corto Plazo se muestra en el cuadro siguiente:

DEUDORES DIVERSOS	CONCEPTO	-90 DIAS	+90 DIAS
Nicolás Romero	Gastos Diciembre	0.3	
Valle de Chalco Solidaridad I	Gastos Diciembre	0.4	
Ixtlahuaca	Gastos Diciembre	0.2	
Coatepec Harinas	Gastos Diciembre	0.5	
Nicolás Romero II	Gastos Diciembre	0.4	
Donato Guerra	Gastos Diciembre	0.1	
Tezoyuca	Gastos Diciembre	0.4	
Huixquilucan	Gastos Diciembre	0.4	
Valle de Bravo	Gastos Diciembre	0.5	
Ecatepec III	Gastos Diciembre	1.0	
Dirección General	Gastos de Viaje	0.4	
Diferencia en Impuestos		0.3	
Subsidio al Empleo		0.0	47.4
<b>SUMA</b>		<b>4.9</b>	<b>47.4</b>
<b>TOTAL DE DEUDORES POR COBRAR A CORTO PLAZO</b>			<b>52.3</b>

### Derechos a Recibir Bienes o Servicios

Los Derechos a Recibir Bienes o Servicios se integran de anticipos a contratistas al 31 de diciembre de 2022 y 2021 como sigue:

CONTRATISTAS POR OBRA PÚBLICA	2022	2021
Estructuras y Excavaciones JM S.A. de C.V.	0.0	0.0
Grupo Constructor Sommet, S.A. de C.V.	0.0	87.4
<b>TOTAL ANTICIPO A CONTRATISTAS POR OBRAS PÚBLICAS A CORTO PLAZO</b>	<b>0.0</b>	<b>87.4</b>

### ACTIVOS NO CIRCULANTES

#### Bienes Inmuebles, Infraestructura y Construcciones en Proceso

El rubro de Bienes Inmuebles, Infraestructura y Construcciones en Proceso se compone de:

<b>BIENES INMUEBLES</b>	<b>2022</b>	<b>2021</b>
Terrenos	309,688.4	309,688.4
Edificios no Habitacionales	803,572.3	755,176.4
Construcciones en Proceso en Bienes Propios	60,673.6	132,581.2
<b>SUMA BIENES INMUEBLES</b>	<b>1,173,934.3</b>	<b>1,197,446.0</b>
Depreciación Acumulada de Bienes Inmuebles	-380,531.4	-361,132.9
<b>TOTAL BIENES INMUEBLES, INFRAESTRUCTURA Y CONSTRUCCIONES EN PROCESO</b>	<b>793,402.9</b>	<b>836,313.1</b>

### Bienes Muebles

El rubro de Bienes Muebles se compone de:

<b>BIENES MUEBLES</b>	<b>2022</b>	<b>2021</b>
Mobiliario y Equipo de Administración	302,623.2	296,256.9
Mobiliario y Equipo Educativo y Recreativo	19,658.3	20,167.6
Equipo e Instrumental Médico y de Laboratorio	100,492.4	100,051.8
Equipo de Transporte	16,056.4	17,243.7
Equipo de Defensa y Seguridad	13.5	13.5
Maquinaria, otros Equipos y Herramientas	45,362.2	45,243.1
Colecciones, Obras de Arte y Objetos Valiosos	107.3	107.3
<b>SUMA BIENES MUEBLES</b>	<b>484,313.3</b>	<b>479,083.9</b>
Depreciación Acumulada de Bienes Muebles	-467,070.0	-439,719.0
<b>TOTAL BIENES MUEBLES</b>	<b>17,243.3</b>	<b>39,364.9</b>

El método de depreciación es línea recta y se utilizan las siguientes tasas de depreciación:

<b>ACTIVO</b>	<b>2022</b>	<b>2021</b>
Equipo de Cine Foto y Grabación	10 %	10 %
Edificios	2%	2%
Equipo diverso	10 %	10 %
Equipo de laboratorio	10 %	10 %
Mobiliario y equipo de oficina	3%	3%
Equipo de transporte	10 %	10 %
Equipo de cómputo	20 %	20 %
Maquinaria y herramientas	10 %	10 %
Muebles y enseres	10 %	10 %
Equipo musical	10 %	10 %
Maquinaria y equipo agropecuario	10 %	10 %



CECyTEM

ACTIVO	2022	2021
Maquinaria educacional y recreativa	10 %	10 %
Equipo eléctrico y electrónico	10 %	10 %
Refacciones y accesorios	10 %	10 %
Instrumental médico y de laboratorio	10 %	10 %

Activos Diferidos

Otros Activos Diferidos

La cuenta de Otros Activos Diferidos al 31 de diciembre 2022 y 2021 se componen de depósitos en garantía por servicios:

DEPÓSITOS EN GARANTÍA	2022	2021
Radiomóvil Dipsa, S.A. de C.V.	3.0	3.0
Aga de México	5.0	5.0
Julio Cesar Carmona Neri	4.0	4.0
<b>TOTAL ACTIVOS DIFERIDOS</b>	<b>12.0</b>	<b>12.0</b>

PASIVO

Cuentas por Pagar a Corto Plazo

El rubro de Cuentas por Pagar a Corto Plazo al 31 de diciembre 2022 y 2021, se integra como sigue:

	2022	2021
Proveedores por Pagar	287.1	1,997.0
Retenciones y Contribuciones por Pagar	31,424.8	32,399.6
Otras Cuentas por Pagar	52,467.0	36,930.9
<b>TOTAL CUENTAS POR PAGAR A CORTO PLAZO</b>	<b>84,178.9</b>	<b>71,327.5</b>

Proveedores por Pagar a Corto Plazo

La cuenta de Proveedores por Pagar a Corto Plazo se integra al 31 de diciembre de 2022 y 2021 de la siguiente manera:

PROVEEDORES	2022	2021
Somnet de México S.A. de C.V.	0.0	9.3
Juan Vargas García	80.0	0.0
Coversus S. A. de C. V.	0.0	1,456.3
Borja Rendón Consultores S.C.	206.0	191.4
Comercializadora Slogan S.A de C.V	0.0	309.4

PROVEEDORES	2022	2021
Enrique Aguilar Bravo	0.0	17.1
Corporación Novavisión S. de R.L. de C.V.	0.0	1.9
Servicios de Construcción Voight-Kampff	1.1	1.1
Jesús Velázquez García	0.0	3.8
Lucila González Mendoza	0.0	4.1
JS Central Lift, S.A.S. de C.V	0.0	2.6
<b>TOTAL DE PROVEEDORES POR PAGAR A CORTO PLAZO</b>	<b>287.1</b>	<b>1,997.0</b>

### Retenciones y Contribuciones por Pagar a Corto Plazo

La cuenta de Retenciones y Contribuciones por Pagar a Corto Plazo se integra por antigüedad de la siguiente manera:

RETENCIONES Y CONTRIBUCIONES	+90 DÍAS	-90 DÍAS	TOTAL
Impuestos	0.0	26,134.5	26,134.5
ISSEMYM	2,029.1	0.0	2,029.1
Seguros	33.4	23.6	57.0
Créditos	0.1	0.0	0.1
Varias Retenciones a Terceros	2,382.0	9.1	2,391.1
Retenciones en Estimaciones Obras	813.0	0.0	813.0
<b>TOTAL DE RETENCIONES Y CONTRIBUCIONES POR PAGAR A CORTO PLAZO</b>	<b>5,257.6</b>	<b>26,167.2</b>	<b>31,424.8</b>

La cuenta de Otras Cuentas por Pagar a Corto Plazo se integra por antigüedad de la siguiente manera:

SALDO A CARGO DE:	ANTIGÜEDAD		
	MENOS DE 30 DÍAS	MÁS DE 90 DÍAS	TOTAL A PAGAR
<b>ACREEDORES</b>			
<b>FUNCIONARIOS Y EMPLEADOS ACREEDORES</b>			
ALEJANDRA AMBRIZ REZA			
GUSTAVO GERARDO VALENCIA MONROY	-	0.1	0.1
ANTONIO GONZALEZ FERRUSCA	4.9	-	4.9
NADIA PAULINA ALCANTARA GARCIA	-	0.1	0.1
INSTRUCTORES SEMINARIO TITULACION	15.7	47.8	63.5
ARMANDO VELAZQUEZ VALDES	2.7		2.7
<b>PLANTELES</b>			
CHIMALHUACAN	-	0.1	0.1
CUATITLAN IZCALLI	0.1	-	0.1
METEPEC	-	0.1	0.1
IXTLAHUACA	0.1	-	0.1
COATEPEC HARINAS	-	0.1	0.1
CHICOLOAPAN	-	0.1	0.1
COACALCO	-	0.1	0.1
IXTAPALUCA I	-	0.1	0.1
TULTITLAN	-	0.1	0.1
VILLA DEL CARBON	0.3	-	0.3
XONACATLAN	0.2	-	0.2

CECYTEM

SALDO A CARGO DE:	ANTIGÜEDAD		
	MENOS DE 30 DÍAS	MÁS DE 90 DÍAS	TOTAL A PAGAR
TEQUIXQUIAC	-	0.1	0.1
TULTEPEC	0.1	-	0.1
SAN FELIPE DEL PROGRESO	0.3	-	0.3
VALLE DE CHALCO SOLIDARIDAD II	0.9	-	0.9
IXTAPAN DE LA SAL	0.1	-	0.1
DONATO GUERRA	0.8	-	0.8
CHIMALHUACAN II	-	0.2	0.2
NICOLAS ROMERO III	1.1	-	1.1
ALMOLOYA DE JUAREZ	-	0.1	0.1
<b>TOTAL</b>	<b>31.0</b>	<b>49.1</b>	<b>80.1</b>
<b>ACREEDORES CECYTEM</b>			
<b>EMPLEADOS ACREEDORES CECYTEM</b>			
SUELDOS Y SALARIOS	-	17,242.9	17,242.9
FINIQUITOS	267.1	-	267.1
BECAS DE ESTUDIO P/ADMINISTRATIVO	1.0	-	1.0
VARIOS	-	231.5	231.5
BECAS TELEVISA	-	200.6	200.6
DIFERENCIAS CREDITO AL SALARIO (S/ DECLARACION	-	39.1	39.1
<b>TOTAL</b>	<b>268.1</b>	<b>17,714.1</b>	<b>17,982.2</b>
<b>CUENTAS POR PAGAR GOBIERNO DEL ESTADO DE</b>			
CHEQUES DE RECONOCIMIENTO A FUNCIONARIOS	271.8	-	271.8
3% IMP S/EROGACIONES POR REMUN AL TRABAJO	3,355.1	-	3,355.1
<b>TOTAL</b>	<b>3,626.9</b>	<b>-</b>	<b>3,626.9</b>
<b>CONVENIOS IMIFE</b>			
RECURSOS POR APLICAR OBRA IMIFE	30,777.8	-	30,777.8
<b>TOTAL</b>	<b>30,777.8</b>	<b>-</b>	<b>30,777.8</b>
<b>TOTAL</b>	<b>34,703.8</b>	<b>17,763.2</b>	<b>52,467.0</b>

2. ESTADO DE ACTIVIDADES.

PARTICIPACIONES, APORTACIONES, CONVENIOS INCENTIVOS DERIVADOS DE LA COLABORACIÓN FISCAL, FONDOS DISTINTOS DE APORTACIONES, TRANSFERENCIAS, ASIGNACIONES, SUBSIDIOS Y SUBVENCIONES Y PENSIONES Y JUBILACIONES.

Subsidios

SUBSIDIOS	2022	2021
Subsidio Estatal (Gasto Corriente 2022)	580,995.9	556,621.6
Subsidio Estatal (Gasto Corriente 2021)	4,266.1	0.0
Subsidio Federal	584,947.6	526,109.1
<b>TOTAL DE PARTICIPACIONES, APORTACIONES, TRANSFERENCIAS, ASIGNACIONES, SUBSIDIOS Y OTRAS AYUDAS</b>	<b>1,170,209.6</b>	<b>1,082,730.7</b>

## Productos

Los ingresos financieros son generados de las cuentas productivas del Colegio, recaudando al 31 de diciembre de 2022, 5 millones 702.4 miles de pesos.

## Otros Ingresos y Beneficios Varios

OTROS INGRESOS	2022	2021
Recuperación de Gastos por Cancelación de Cheques	2.1	1.6
Otros Ingresos	198.3	44.7
Donaciones	133.5	0.0
Indemnizaciones	1,160.0	2,224.2
Programa Educación Dual	1,030.8	342.4
<b>TOTAL DE OTROS INGRESOS Y BENEFICIOS VARIOS</b>	<b>2,524.7</b>	<b>2,612.9</b>

## Gastos y Otras Pérdidas

GASTOS Y OTRAS PÉRDIDAS	2022	2021
<b>Gastos de Funcionamiento</b>		
Servicios Personales	996,860.8	934,297.0
Materiales y Suministros	20,042.1	32,679.5
Servicios Generales	97,249.3	130,624.4
<b>Transferencias, Asignaciones, Subsidio y Otras Ayudas</b>		
Subsidios y Subvenciones	7.0	0.0
Ayudas Sociales	1,946.9	1,041.8
<b>Otros Gastos y Pérdidas Extraordinarias</b>		
Depreciaciones	56,540.5	38,922.7
Otros Gastos	2,190.7	1,268.3
<b>Inversión Pública</b>		
Bienes Muebles e Inmuebles	0.0	1,974.1
<b>TOTAL DE GASTOS Y OTRAS PÉRDIDAS</b>	<b>1,174,837.3</b>	<b>1,140,807.8</b>

Los otros gastos y pérdidas extraordinarias se integran como sigue:

GASTOS EXTRAORDINARIOS	2022	2021
Depreciación	56,540.5	38,922.7
Devolución de Cuotas	19.8	7.6
Reintegro a TESOFE	2,162.3	1,260.7
Impuesto ISR	8.6	0.0
<b>TOTAL DE GASTOS Y PÉRDIDAS EXTRAORDINARIAS</b>	<b>58,731.2</b>	<b>40,191.0</b>

### 3. ESTADO DE VARIACIÓN EN LA HACIENDA PÚBLICA.

#### Patrimonio Contribuido

Se integra como sigue:

APORTACIONES	2022	2021
Transferencias de la SEP	2,610.6	2,610.6
Inmuebles Donados por Municipios	157,910.6	157,910.6
Transferencias del CAPFCE	272,990.7	272,990.7
Otras donaciones	1,175.7	1,175.7
Patrimonio transferido por la CECYBS	5,263.8	5,263.8
<b>TOTAL APORTACIONES</b>	<b>439,951.4</b>	<b>439,951.4</b>

#### Patrimonio Generado

Se integra de la siguiente manera:

HACIENDA PUBLICA / PATRIMONIO	IMPORTE	DESCRIPCION
Resultado del Ejercicio ( Ahorro / Desahorro)	3,599.4	Esta cuenta genera movimiento por el ahorro y desahorro del ejercicio
Resultado de Ejercicios Anteriores	234,151.7	Esta cuenta refleja los resultados de ejercicios anteriores incluyendo ajustes generados en el ejercicio que pertenecen a otro ejercicio
Revalúo de Bienes Inmuebles	129,639.4	La cuenta refleja los movimientos por la parte correspondiente a la depreciación del valor del activo revaluado en ejercicio anterior
Revalúo de Bienes Muebles	31,273.4	La cuenta registra los movimientos por la parte correspondiente a la depreciación del valor del activo revaluado en ejercicio anterior
<b>TOTAL HACIENDA PÚBLICA/ PATRIMONIO GENERADO</b>	<b>398,663.9</b>	

### 4. ESTADO DE FLUJOS DE EFECTIVO

#### Efectivo y Equivalentes

El análisis de los saldos inicial y final que figuran en la última parte del Estado de Flujo de Efectivo en la cuenta de Efectivo y Equivalentes es como sigue:

	2022	2021
Efectivo en Bancos - Tesorería	33,859.0	7,220.3
<b>Total de Efectivo y Equivalentes</b>	<b>33,859.0</b>	<b>7,220.3</b>

CUENTA PÚBLICA DEL GOBIERNO, ORGANISMOS AUXILIARES Y AUTÓNOMOS DEL ESTADO DE MÉXICO 2022

Se detallan las adquisiciones de Bienes Muebles e Inmuebles con su monto global a valores históricos por subcuenta del Activo.

	SALDO A DICIEMBRE 2021	ADICIONES	DONACIONES	BAJAS	TRASPASO	SALDO A DICIEMBRE 2022
<b>BIENES MUEBLES</b>	479,083.9					484,313.3
Muebles y Enseres	30,673.4			251.2	621.2	31,043.4
Muebles excepto de estantería y oficina	35.3					35.3
Instrumentos Musicales	243.5			30.5		213.0
Artículos de Biblioteca	7,051.9					7,051.9
Equipo de Cómputo (Bienes Informáticos)	236,793.5		59.8	7,217.6	13,933.5	243,569.2
Otros bienes muebles	3,200.6			15.8		3,184.8
Otros Equipos Electricos y Electrónicos	18,258.7		18.3	876.6	125.2	17,525.6
Equipos y Aparatos Audiovisuales	3,632.1			64.6	13.8	3,581.3
Equipo Deportivo	1,720.5					1,720.5
Equipo de Foto, Cine y Grabación	3,297.7			256.3	2.8	3,044.2
Equipo Educativo y Recreativo	11,517.3			208.3	3.3	11,312.3
Equipo de Laboratorio	96,233.8			2,927.2	3,367.8	96,674.4
Instrumental Médico	3,818.0					3,818.0
Equipo de Transporte	17,243.7			1,187.3		16,056.4
Vehículos y Equipo Auxiliar de Transporte	-					-
Maquinaria y Equipo de Seguridad	13.5					13.5
Maquinaria y Equipo Agropecuario	1,770.7			71.6		1,699.1
Maquinaria y Equipo Industrial	15.7					15.7
Maquinaria y equipo de construcción	482.1			9.8		472.3
Sistemas de aire acondicionado	424.8					424.8
Equipo y Aparatos para Comunicación	8,598.2			98.2	110.2	8,610.2
Equipos de generación eléctrica	9,348.8	249.2		9.8	107.6	9,695.8
Máquinas y Herramientas	6,865.3			19.2		6,846.1
Equipo Diverso	17,682.3			152.5	13.2	17,543.0
Maquinaria y Equipo para Alumbrado Público	55.2					55.2
Objetos y Obras de Arte	107.3					107.3
<b>BIENES INMUEBLES</b>	1,064,864.8					<b>1,113,260.7</b>
Terrenos	309,688.4					309,688.4
Edificios	749,527.1				48,395.9	797,923.0
Otros Bienes Inmuebles	5,649.3					5,649.3

CONCILIACIÓN DE LOS FLUJOS DE EFECTIVO NETOS DE LAS ACTIVIDADES DE OPERACIÓN Y LA CUENTA DE AHORRO/DESAHORRO ANTES DE RUBROS EXTRAORDINARIOS.

Integración de Flujo de Efectivo	2022	2021
Flujos Netos de Efectivo por Actividades de Operación	3,599.4	-50,813.5
Flujos Netos de Efectivo por Actividades de Inversión	47,241.8	82,318.8
Flujos Netos de Efectivo por Actividades de Financiamiento	-24,202.5	-79,545.0
Efectivo y Equivalentes al Efectivo al Inicio del Ejercicio	7,220.3	55,260.0
Efectivo y Equivalentes al Efectivo al Final del Ejercicio	33,859.0	7,220.3

5. CONCILIACIÓN ENTRE LOS INGRESOS PRESUPUESTARIOS Y CONTABLES, ASÍ COMO ENTRE LOS EGRESOS PRESUPUESTARIOS Y LOS GASTOS CONTABLES

Colegio de Estudios Científicos y Tecnológicos del Estado de México Conciliación entre los Ingresos Presupuestarios y Contables Correspondiente del 1 de Enero al 31 de Diciembre de 2022 (Miles de Pesos)	
<b>1. Ingresos Presupuestarios</b>	<b>1,262,328.0</b>
<b>2. Más Ingresos Contables no Presupuestarios</b>	<b>0.0</b>
Ingresos Financieros	
Incremento por Variación de Inventarios	
Disminución del Exceso de Estimaciones por Pérdida o Deterioro u Obsolescencia	
Disminución del Exceso de Provisiones	
Otros Ingresos y Beneficios Varios	
Otros Ingresos Contables no Presupuestarios	
<b>3. Menos Ingresos Presupuestarios no Contables</b>	<b>83,891.3</b>
Aprovechamientos Patrimoniales	
Ingresos Derivados de Financiamientos	46,942.0
Otros Ingresos Presupuestarios no Contables	36,949.3
<b>4. Ingresos Contables (4 = 1 + 2 - 3)</b>	<b>1,178,436.7</b>





## NOTAS DE MEMORIA (CUENTAS DE ORDEN)

Las cuentas de orden se utilizan para registrar movimientos de valores que no afecten o modifiquen el balance del ente contable, sin embargo, su incorporación en libros es necesaria con fines de recordatorio contable, de control y en general sobre los aspectos administrativos, o bien, para consignar sus derechos o responsabilidades contingentes que puedan, o no, presentarse en el futuro.

Las cuentas que se manejan para efectos de estas Notas son las siguientes:

Colegio de Estudios Científicos y Tecnológicos del Estado de México		
CUENTAS DE ORDEN CONTABLES		
(Miles de Pesos)		
	<u>2022</u>	<u>2021</u>
<b>CUENTAS DEUDORAS</b>		
Almacén	9,044.5	16,226.5
Cuentas de Control de Organismos Auxiliares	67,403.7	58,450.1
	<u>76,448.2</u>	<u>74,676.6</u>
<b>CUENTAS ACREEDORAS</b>		
Artículos Disponibles por el Almacén	9,044.5	16,226.5
Organismos Auxiliares Cuenta de Control	67,403.7	58,450.1
	<u>76,448.2</u>	<u>74,676.6</u>

**Colegio de Estudios Científicos y Tecnológicos del Estado de México**  
**CUENTAS DE ORDEN PRESUPUESTALES**  
(Miles de Pesos)

	<u>2022</u>	<u>2021</u>
<b>CUENTAS DEUDORAS</b>		
Ley de Ingresos Estimada	1,353,004.6	1,244,009.5
Presupuesto de Egresos por Ejercer de Gastos de Funcionamiento	205,266.8	95,335.2
Presupuesto de Egresos Devengado de Gasto de Funcionamiento	3,661.6	1,793.7
Presupuesto de Egresos Pagado de Gastos de Funcionamiento	1,110,490.6	1,095,807.2
Presupuesto de Egresos por Ejercer de Transferencias, Asignaciones, Subsidios y Otras Ayudas	8,838.3	11,009.0
Presupuesto de Egresos Pagado de Transferencias, Asignaciones, Subsidios y Otras Ayudas	1,953.9	1,041.8
Presupuesto de Egresos por Ejercer de Bienes Muebles, Inmuebles e Intangibles	1,087.4	1,259.2
Presupuesto de Egresos Pagado de Bienes Muebles, Inmuebles e Intangibles	249.2	7,683.5
Presupuesto de Egresos por Ejercer de Intereses, Comisiones y Otros Gastos de la Deuda Pública	15,397.4	25.1
Presupuesto de Egresos Pagado de Intereses, Comisiones y Otros Gastos de la Deuda Pública	6,059.4	30,054.8
	<u><b>2,706,009.2</b></u>	<u><b>2,488,019.0</b></u>
<b>CUENTAS ACREEDORAS</b>		
Ley de Ingresos por Ejecutar	90,676.6	54,812.1
Ley de Ingresos Recaudado	1,262,328.0	1,189,197.4
Presupuesto de Egresos Aprobado de Gastos de Funcionamiento	1,319,419.0	1,192,936.2
Presupuesto de Egresos Aprobado de Transferencias, Asignaciones, Subsidios y Otras Ayudas	10,792.2	12,050.7
Presupuesto de Egresos Aprobado de Intereses, Comisiones y Otros Gastos de la Deuda Pública	21,456.8	30,079.9
Presupuesto de Egresos Aprobado de Bienes Muebles, Inmuebles e Intangibles	1,336.6	8,942.7
	<u><b>2,706,009.2</b></u>	<u><b>2,488,019.0</b></u>

## NOTAS DE GESTIÓN ADMINISTRATIVA

### 1. INTRODUCCIÓN

Los Estados Financieros de los Entes Públicos, proveen de información financiera a los principales usuarios de la misma al Congreso y a los ciudadanos.

El objetivo del presente documento es la revelación del contexto y de los aspectos económicos-financieros más relevantes que influyeron en las decisiones del período, y que deberán ser considerados en la elaboración de los estados financieros para la mayor comprensión de los mismos y sus particularidades.

Aquí se informa y explica la respuesta del gobierno a las condiciones relacionadas con la información financiera de cada periodo de gestión; además, de exponer aquellas políticas que podrían afectar la toma de decisiones en periodos posteriores.

### 2.- PANORAMA ECONÓMICO FINANCIERO

A partir del ejercicio terminado al 31 de diciembre de 2008, tomando como referencia la NIF B-10 emitida por el Consejo Mexicano para la Investigación y Desarrollo de Normas de Información financiera, A.C., y considerando que en los últimos 7 años la inflación no ha rebasado el 10% anual, se ha decidido no aplicar el procedimiento de revaluación de los bienes muebles e inmuebles. Asimismo, la NIF B-10 requiere que se reconozcan los efectos de la inflación en la información financiera siempre que se considere que sus efectos son relevantes, lo cual ocurre cuando dicha inflación es igual o mayor que el 26% acumulado durante los tres ejercicios anuales anteriores.

Bajo este esquema, se establece que cuando la economía se encuentre en un entorno inflacionario se definirá el procedimiento a través del cual, los entes gubernamentales, deberán realizar la revaluación de los estados financieros, al 31 de diciembre de 2022 y 2021 el porcentaje de la inflación fue de 7.82% y 7.36% respectivamente, de acuerdo a la información proporcionada por el Banco de México.

### 3.- AUTORIZACIÓN E HISTORIA

#### a) Fecha de Creación del Ente.

El Colegio de Estudios Científicos y Tecnológicos del Estado de México, es un Organismo Público descentralizado del Gobierno del Estado de México, creado mediante Decreto Núm. 48 de la H. "LII" Legislatura del Estado de México, publicado el 19 de octubre de 1994, con personalidad jurídica y patrimonio propio.

#### b) Principales Cambios en su Estructura

No se ha tenido cambios en su estructura.

### 4.- ORGANIZACIÓN Y OBJETO SOCIAL

#### a) Objeto Social

Su objeto social es:

- I. Impartir educación media superior terminal por convenio y bivalente de carácter tecnológico, que permita la incorporación de los egresados al sector productivo y en su caso a estudios superiores.
- II. Promover un mejor aprovechamiento social de los recursos naturales y contribuir a su utilización racional.
- III. Reforzar el proceso de enseñanza aprendizaje con actividades curriculares y extracurriculares debidamente planeadas y ejecutadas.
- IV. Promover y difundir la actitud crítica derivada de la verdad científica, la previsión y búsqueda del futuro con base en el objeto de nuestra realidad y valores nacionales.
- V. Promover la cultura estatal, nacional y universal especialmente la de carácter tecnológico.
- VI. Realizar programas de vinculación con el sector público y privado y social que contribuyan a la consolidación del desarrollo tecnológico y social del ser humano.

**b) Principal Actividad**

La principal actividad es la impartición de educación media superior terminal por convenio y bivalente de carácter tecnológico

**c) Ejercicio Fiscal**

El ejercicio fiscal a la fecha del reporte comprende del 1 de enero al 31 de diciembre de 2022, dentro del cual se cumplieron las obligaciones fiscales a las que está sujeto el Colegio.

**d) Régimen Jurídico**

El Colegio de Estudios Científicos y Tecnológicos del Estado de México, es un Organismo Público descentralizado del Gobierno del Estado de México, creado mediante Decreto Núm. 48 de la H. "LII" Legislatura del Estado de México, con personalidad jurídica y patrimonio propio

**e) Consideraciones Fiscales del Ente**

Revelar el tipo de contribuciones que esté obligado a pagar o retener. El Colegio no es sujeto del impuesto sobre la renta, por ser una persona moral no contribuyente. La Ley del Impuesto sobre la Renta, en su artículo 102, establece que estas entidades sólo tendrán la obligación de retener y enterar el impuesto y exigir la documentación que reúna los requisitos fiscales cuando hagan pagos a terceros y estén obligados a ello en términos de la citada ley. Así mismo está obligado al entero del Impuesto sobre Erogaciones por Remuneraciones al Trabajo Personal.

**f) Estructura Organizacional Básica**

Se cuenta con una Dirección General, cuatro Direcciones de Área con sus respectivas subdirecciones y jefaturas de departamento, una Unidad Jurídica y 60 planteles.

SECRETARÍA DE FINANZAS  
SUBSECRETARÍA DE ADMINISTRACIÓN  
DIRECCIÓN GENERAL DE INNOVACIÓN

COLEGIO DE ESTUDIOS CIENTÍFICOS Y TECNOLÓGICOS DEL ESTADO DE MÉXICO

ORGANIGRAMA

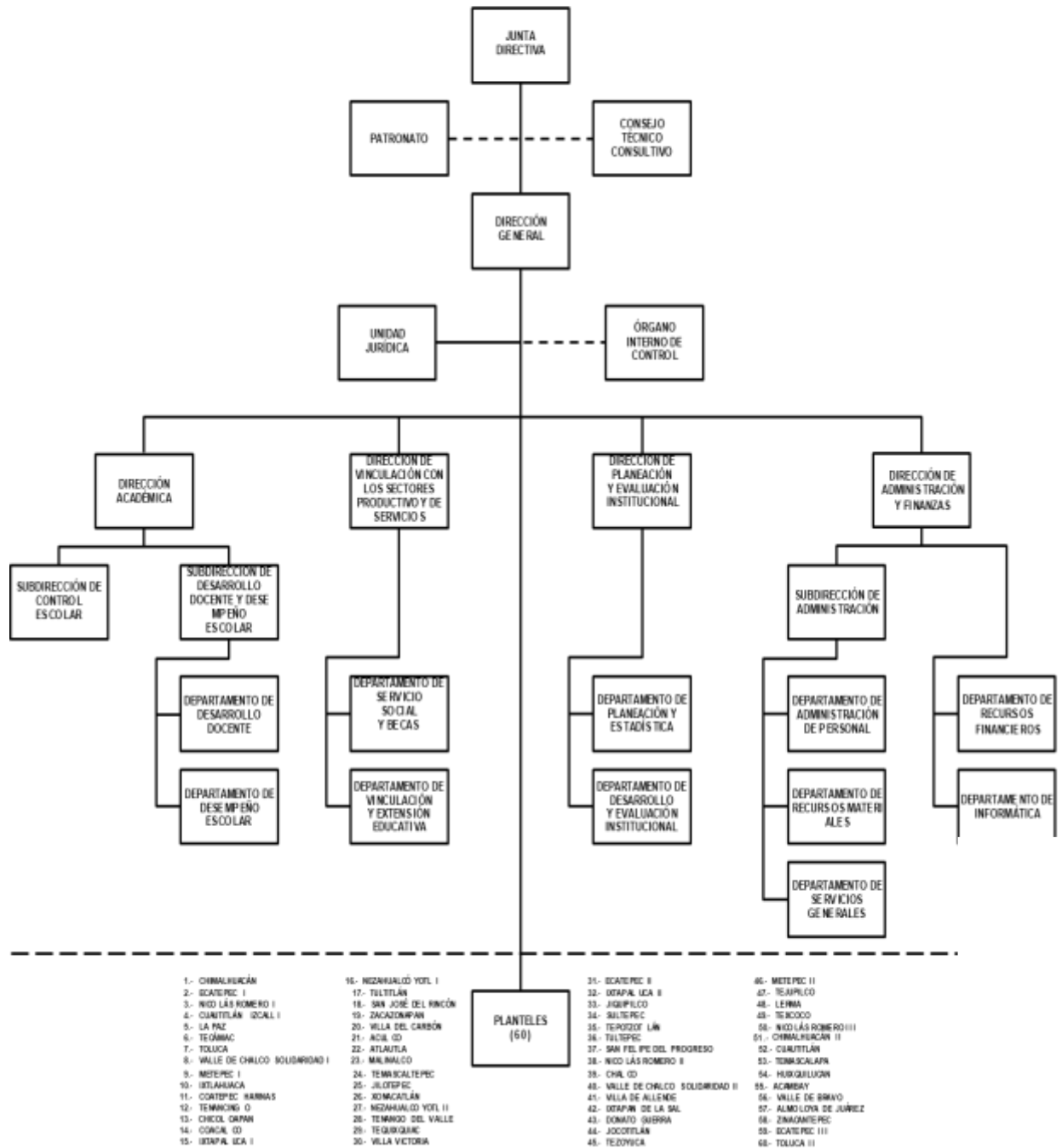

## 5.- BASES DE PREPARACIÓN DE LOS ESTADOS FINANCIEROS

- a) Se ha observado la normatividad emitida por el CONAC y las disposiciones legales aplicables
- b) La normatividad aplicada para el reconocimiento, valuación y revelación de los diferentes rubros de la información financiera, así como las bases de medición utilizadas para la elaboración de los estados financieros, de acuerdo a los criterios contables establecidos en el Manual Único de Contabilidad Gubernamental para las Dependencias y Entidades Públicas del Gobierno y Municipios del Estado de México.
- c) Los estados financieros fueron formulados conforme con los Postulados Básicos de Contabilidad Gubernamentales.

## 6.- POLÍTICAS DE CONTABILIDAD SIGNIFICATIVAS

### Reconocimiento de los Efectos de la Inflación en la Información Financiera

Los estados financieros fueron preparados, sobre la base del costo histórico original, modificado hasta el 31 de diciembre de 2007, con los efectos de la inflación, conforme a las disposiciones normativas establecidas en la circular de la Información Financiera para el Reconocimiento de los Efectos de la Inflación, que deben utilizar las Entidades del Sector Auxiliar del Gobierno del Estado de México. Esta norma establece únicamente, la actualización de los inmuebles, mobiliario y equipo, así como la depreciación acumulada del ejercicio, mediante el Método de Ajustes por Cambios en el Nivel General de Precios a la fecha del balance. Este procedimiento de actualización difiere en lo establecido en la NIF B-10 emanado de las normas de información financiera aceptadas en México, el cual también requiere del reconocimiento de los efectos de la inflación en los componentes del patrimonio y del estado de resultados, la determinación del efecto por posición monetaria y la presentación de los estados financieros comparativos a cifras de cierre del último balance.

A partir del ejercicio terminado al 31 de diciembre de 2008, tomando como referencia la NIF B-10 emitida por el Consejo Mexicano para la Investigación y Desarrollo de Normas de Información financiera, A.C., y considerando que en los últimos 7 años la inflación no ha rebasado el 10% anual, se ha decidido no aplicar el procedimiento de revaluación de los bienes muebles e inmuebles. Asimismo, la NIF B-10 requiere que se reconozcan los efectos de la inflación en la información financiera siempre que se considere que sus efectos son relevantes, lo cual ocurre cuando dicha inflación es igual o mayor que el 26% acumulado durante los tres ejercicios anuales anteriores.

Bajo este esquema, se establece que cuando la economía se encuentre en un entorno inflacionario se definirá el procedimiento a través del cual, los entes gubernamentales, deberán realizar la revaluación de los estados financieros. Al 31 de diciembre de 2022 y 2021 el porcentaje de la inflación fue de 7.82% y 7.36% respectivamente, de acuerdo a la información proporcionada por el Banco de México.

### Inversiones en Instituciones Financieras

Los valores realizables se encuentran representados principalmente por depósitos bancarios a la vista, valuados a su valor nominal, del cual no excede al valor de mercado. Los rendimientos de estas inversiones se registran conforme se devengan.

### Bienes Muebles e Inmuebles

Se registran a su costo de adquisición y se actualizan posteriormente tanto la inversión como la depreciación acumulada, mediante la aplicación de los factores derivados del Índice Nacional de Precios al Consumidor que

publica el Banco de México. El monto de la actualización de este rubro se registró hasta el 31 de diciembre de 2007 afectando la cuenta de superávit por revaluación del patrimonio.

### Obligaciones de Carácter Laboral

Las indemnizaciones y compensaciones de retiro y primas de antigüedad que tuviera que pagar el Colegio, en ciertos casos de despido o renuncia de su personal, las reconoce en los egresos del ejercicio en que se paguen debido a que es en ese momento cuando se afecta el presupuesto de egresos del ejercicio, efectuado las adecuaciones presupuestarias correspondientes.

### Reconocimiento de Ingresos y Egresos, Cuentas por Cobrar y por Pagar

Los ingresos por servicios escolares se reconocen conforme a lo efectivamente cobrado, los subsidios del Gobierno Estatal y Federal son reconocidos en el ejercicio al que fueron asignados. La aplicación de dicho presupuesto se registra en los distintos capítulos de egresos autorizados en el presupuesto anual.

### Estados de Flujos de Efectivo

El Colegio, ha decidido presentar el estado de flujos de efectivo por método indirecto que consiste en presentar en primer lugar el resultado del ejercicio y posteriormente los cambios en el capital de trabajo, las actividades de inversión y por último las de financiamiento.

## 7.- POSICIÓN EN MONEDA EXTRANJERA Y PROTECCIÓN POR RIESGO CAMBIARIO

No Aplica.

## 8.- REPORTE ANALÍTICO DEL ACTIVO

Vida útil o porcentajes de depreciación, deterioro o amortización utilizados en los diferentes tipos de activos.

### Depreciación

La depreciación se calcula bajo al método de línea recta sobre los saldos iniciales de los activos fijos (al costo para las inversiones hechas a partir de 2008 y a valor actualizado para las inversiones efectuadas hasta el 31 de diciembre de 2007) aplicando a cada rubro de activo, los porcentajes anuales siguientes:

ACTIVO	2022	2021
Equipo de Cine Foto y Grabación	10 %	10 %
Edificios	2%	2%
Equipo Diverso	10 %	10 %
Equipo de Laboratorio	10 %	10 %
Mobiliario y Equipo de Oficina	3%	3%
Equipo de Transporte	10 %	10 %
Equipo de Computo	20 %	20 %
Maquinaria y Herramientas	10 %	10 %
Muebles y Enseres	10 %	10 %
Equipo Musical	10 %	10 %
Maquinaria y Equipo Agropecuario	10 %	10 %
Maquinaria Educativa y Recreativa	10 %	10 %
Equipo Eléctrico y Electrónico	10 %	10 %
Refacciones y Accesorios	10 %	10 %
Instrumental Médico y de Laboratorio	10 %	10 %

**9.- FIDEICOMISOS, MANDATOS Y ANÁLOGOS**

No Aplica.

**10.- REPORTE DE RECAUDACIÓN**

Análisis del comportamiento de la recaudación correspondiente al ente público o cualquier tipo de ingreso.

INGRESOS	2022	2021
Subsidio Estatal (Gasto Corriente 2022)	580,995.9	556,621.6
Subsidio Estatal (Gasto Corriente 2021)	4,266.1	0.0
Subsidio Federal	584,947.6	526,109.1
Productos	5,702.4	4,650.7
Otros Ingresos	2,524.7	2,612.9
<b>TOTAL DE INGRESOS RECAUDADOS</b>	<b>1,178,436.7</b>	<b>1,089,994.3</b>

**11.- INFORMACIÓN SOBRE LA DEUDA, REPORTE ANALÍTICO DE LA DEUDA**

No Aplica.

**12.- CALIFICACIONES OTORGADAS**

No Aplica.

**13.- PROCESO DE MEJORA**

Se informa de:

**a) Principales Políticas**

- I. El Colegio cuenta con todos los reportes contables a los que está obligado.
- II. Existen pólizas de fianzas para los empleados que manejan efectivo y valores.
- III. Los bienes muebles e inmuebles están asegurados.
- IV. Existen manuales de procedimientos y de organización, así como reglamentos.
- V. El Colegio cumple con sus obligaciones fiscales en tiempo y forma.
- VI. Los ingresos se recaudan mediante operaciones bancarias.
- VII. Los ingresos la actividad preponderante se realiza a través de líneas de captura generadas en la página del Sistema Integral de Ingresos del Gobierno del Estado de México.
- VIII. Las erogaciones efectúan a través de cheques nominativos y transferencias bancarias.
- IX. Los beneficiarios de los cheques firman de recibido en la póliza cheque correspondiente.
- X. Las inversiones financieras son diarias en papel gubernamental.



#### 14.- INFORMACIÓN POR SEGMENTOS

No Aplica.

#### 15.- EVENTOS POSTERIORES AL CIERRE

No se presentaron eventos que afecten económicamente al Colegio posteriores a la fecha en que se reporta.

#### 16.- PARTES RELACIONADAS

El Colegio no tiene partes relacionadas.

#### 17.- RESPONSABILIDAD SOBRE LA PRESENTACIÓN RAZONABLE DE LOS ESTADOS FINANCIEROS

**“Bajo protesta de decir verdad declaramos que los Estados Financieros y sus notas, son razonablemente correctos y son responsabilidad del emisor”.**

El Despacho de Auditores Certificados Borja, Rendón Consultores, S.C., dictaminó los estados financieros del Colegio de Estudios Científicos y Tecnológicos del Estado de México al 31 de diciembre de 2022, informando que presentan razonablemente en todos los aspectos materiales, la situación financiera del CECyTEM.



# INFORMACIÓN PRESUPUESTARIA



## NOTA INGRESO PRESUPUESTAL

Con fundamento en la Fracción XXX del Artículo 61 de la Constitución Política del Estado Libre y Soberano de México que a la letra dice:

“Artículo 61.- Son facultades y obligaciones de la Legislatura:

...

XXX. Aprobar anualmente el Presupuesto de Egresos del Estado, previo examen, discusión y, en su caso, modificación del Proyecto enviado por el Ejecutivo Estatal, una vez aprobadas las contribuciones establecidas en la Ley de Ingresos del Estado, a más tardar el 15 de diciembre, o hasta el 31 del mismo mes, cuando inicie el periodo constitucional el Ejecutivo Federal. En el Presupuesto de Egresos se dispondrá de las medidas apropiadas para vigilar su correcta aplicación.

Si cumplidos los plazos a que se refiere el párrafo anterior no se hubieren aprobado los ordenamientos jurídico financieros referidos, seguirán en vigor hasta el 31 de enero del ejercicio fiscal inmediato siguiente los expedidos para el ejercicio fiscal inmediato anterior al de las iniciativas en discusión. En el caso de la Ley de Ingresos del Estado, sólo seguirán vigentes aquellos rubros que no se hayan visto afectados por la entrada en vigor de los ordenamientos legales correspondientes de carácter federal...”

Considerando que la Ley de Ingresos del Estado de México para el ejercicio fiscal del año 2022, fue autorizada mediante decreto número 18 de fecha 31 de enero y de acuerdo al Segundo Transitorio de la misma que a la letra dice:

### TRANSITORIOS

...

“SEGUNDO.- Esta Ley entrará en vigor al día siguiente de su publicación.”

...

La Ley de Ingresos del Estado de México para el ejercicio fiscal del año 2022 entró en vigor el 1 de Febrero de 2022, y al amparo de la disposición Constitucional antes mencionada, se consideró para recibir los ingresos necesarios para cubrir las erogaciones previstas en el Presupuesto de Egresos del año inmediato anterior por un monto de 36 millones 949.3 miles de pesos, mismos que sirvieron para sufragar las erogaciones de gasto corriente realizadas en el mes de Enero de 2022.

## NOTA EGRESO PRESUPUESTAL

Con fundamento en la Fracción XXX del Artículo 61 de la Constitución Política del Estado Libre y Soberano de México que a la letra dice:

“Artículo 61.- Son facultades y obligaciones de la Legislatura:

...

XXX. Aprobar anualmente el Presupuesto de Egresos del Estado, previo examen, discusión y, en su caso, modificación del Proyecto enviado por el Ejecutivo Estatal, una vez aprobadas las contribuciones establecidas en la Ley de Ingresos del Estado, a más tardar el 15 de diciembre, o hasta el 31 del mismo mes, cuando inicie el periodo constitucional el Ejecutivo Federal. En el Presupuesto de Egresos se dispondrá de las medidas apropiadas para vigilar su correcta aplicación.

Si cumplidos los plazos a que se refiere el párrafo anterior no se hubieren aprobado los ordenamientos jurídico financieros referidos, seguirán en vigor hasta el 31 de enero del ejercicio fiscal inmediato siguiente los expedidos para el ejercicio fiscal inmediato anterior al de las iniciativas en discusión... En el caso del Presupuesto de Egresos, la extensión de su vigencia se entenderá referida únicamente a lo relativo al gasto corriente.”

Considerando que el Presupuesto de Egresos del Gobierno del Estado de México para el ejercicio fiscal del año 2022, fue autorizado mediante decreto número 20 de fecha 31 de enero y de acuerdo al Segundo Transitorio del mismo que a la letra dice:

### TRANSITORIOS

...

“SEGUNDO. El presente Decreto entrara en vigor al día siguiente de su publicación.”

...

El Presupuesto de Egresos del Gobierno del Estado de México para el ejercicio fiscal del año 2022 entró en vigor el 1 de Febrero de 2022 y al amparo de la disposición Constitucional antes mencionada, se consideraron autorizadas las erogaciones de gasto corriente por un monto de 36 millones 163.9 miles de pesos en el capítulo 1000 y 785.4 miles de pesos en el capítulo 3000, para el periodo comprendido del 1 al 31 de enero de 2022.

CECyTEM

Colegio de Estudios Científicos y Tecnológicos del Estado de México													
Ingresos y Egresos													
Del 1 de Enero al 31 de Diciembre de 2022													
(Miles de Pesos)													
CONCEPTO	AUTORIZADO	ASIGNADO	%	AMPLIACIÓN	REDUCCIÓN	AUTORIZADO FINAL	%	PRESUPUESTO EJERCIDO	%	VARIACIÓN INICIAL	%	VARIACIÓN MODIFICADO	%
<b>INGRESOS:</b>	<b>1,072,839.1</b>	<b>1,109,788.4</b>	<b>100.0</b>	<b>351,892.2</b>	<b>108,676.0</b>	<b>1,353,004.6</b>	<b>100.0</b>	<b>1,262,328.0</b>	<b>100.0</b>	<b>152,539.6</b>	<b>13.7</b>	<b>90,676.6</b>	<b>6.7</b>
<b>Superávit Ejercicio Anterior</b>		<b>36,949.3</b>	<b>3.3</b>			<b>36,949.3</b>	<b>2.7</b>	<b>36,949.3</b>	<b>2.9</b>				
<b>Ordinarios</b>	<b>1,072,839.1</b>	<b>1,072,839.1</b>	<b>96.7</b>	<b>330,435.4</b>	<b>108,676.0</b>	<b>1,294,598.5</b>	<b>95.7</b>	<b>1,178,436.7</b>	<b>93.4</b>	<b>105,597.6</b>	<b>9.8</b>	<b>116,161.8</b>	<b>9.0</b>
<b>Estatales</b>	<b>1,072,839.1</b>	<b>1,072,839.1</b>	<b>96.7</b>	<b>330,435.4</b>	<b>108,676.0</b>	<b>1,294,598.5</b>	<b>95.7</b>	<b>1,178,436.7</b>	<b>93.4</b>	<b>105,597.6</b>	<b>9.8</b>	<b>116,161.8</b>	<b>9.0</b>
- Tributarios													
Impuestos sobre Erogaciones													
Impuestos sobre Tenencia													
Otros Impuestos y Accesorios													
- No Tributarios								5,702.4	5	5,702.4		-5,702.4	
Derechos													
Sector Central													
Organismos Auxiliares													
Aportaciones de Mejoras													
Productos								5,702.4	5	5,702.4		-5,702.4	
Aprovechamientos													
Ingresos Financieros													
Aportaciones y Cuotas de Seguridad Social													
Ingreso por Venta de Bienes y Servicios	78,281.6	78,281.6	7.1	32,961.3	107,052.2	4,190.7	.3	2,524.7	.2	-75,756.9	-96.8	1,666.0	39.8
Transferencias, Asignaciones, Subsidio y Otras Ayudas	994,557.5	994,557.5	89.6	297,474.1	1,623.8	1,290,407.8	95.4	1,170,209.6	92.7	175,652.1	17.7	120,198.2	9.3
<b>Federales</b>													
Participaciones Federales													
Fondos de Aportaciones Ramo 33													
Otros Apoyos Federales													
<b>Extraordinarios</b>				<b>21,456.8</b>		<b>21,456.8</b>	<b>1.6</b>	<b>46,942.0</b>	<b>3.7</b>	<b>46,942.0</b>		<b>-25,485.2</b>	<b>-118.8</b>
Generación de ADEFAS				21,456.8		21,456.8	4.2	46,942.0					
Financiamientos													
<b>EGRESOS:</b>	<b>1,072,839.1</b>	<b>1,109,788.4</b>	<b>100.0</b>	<b>479,326.5</b>	<b>236,110.3</b>	<b>1,353,004.6</b>	<b>100.0</b>	<b>1,122,414.7</b>	<b>100.0</b>	<b>-12,626.3</b>	<b>-1.1</b>	<b>230,589.9</b>	<b>17.0</b>
<b>Poderes Legislativo y Judicial</b>													
Poder Legislativo													
Poder Judicial													
<b>Gasto Total de Poder Ejecutivo</b>	<b>1,072,839.1</b>	<b>1,109,788.4</b>	<b>100.0</b>	<b>479,326.5</b>	<b>236,110.3</b>	<b>1,353,004.6</b>	<b>100.0</b>	<b>1,122,414.7</b>	<b>100.0</b>	<b>-12,626.3</b>	<b>-1.1</b>	<b>230,589.9</b>	<b>17.0</b>
<b>Gasto Programable:</b>	<b>1,072,839.1</b>	<b>1,109,788.4</b>	<b>100.0</b>	<b>457,869.7</b>	<b>236,110.3</b>	<b>1,331,547.8</b>	<b>98.4</b>	<b>1,116,355.3</b>	<b>99.5</b>	<b>-6,566.9</b>	<b>-.6</b>	<b>215,192.5</b>	<b>16.2</b>
<b>Gasto Corriente</b>	<b>1,060,788.3</b>	<b>1,097,737.6</b>	<b>98.9</b>	<b>456,069.5</b>	<b>234,388.1</b>	<b>1,319,419.0</b>	<b>97.5</b>	<b>1,114,152.2</b>	<b>99.3</b>	<b>-16,414.6</b>	<b>-1.5</b>	<b>205,266.8</b>	<b>15.6</b>
Servicios Personales	921,898.5	958,062.4	86.3	360,209.2	212,406.1	1,105,865.5	81.7	996,860.8	88.8	-38,798.4	-4.0	109,004.7	9.9
Gasto Operativo	138,889.8	139,675.2	12.6	95,860.3	21,982.0	213,553.5	15.8	117,291.4	10.4	22,383.8	16.0	96,262.1	45.1
- Materiales y Suministros	31,454.2	31,454.2	2.8	4,117.3	4,696.7	30,874.8	2.3	20,042.1	1.8	11,412.1	36.3	10,832.7	35.1
- Servicios Generales	107,435.6	108,221.0	9.8	91,743.0	17,285.3	182,678.7	13.5	97,249.3	8.7	10,971.7	10.1	85,429.4	46.8
<b>Transferencias</b>	<b>12,050.8</b>	<b>12,050.8</b>	<b>1.1</b>	<b>463.6</b>	<b>1,722.2</b>	<b>10,792.2</b>	<b>.8</b>	<b>1,953.9</b>	<b>.2</b>	<b>10,096.9</b>	<b>83.8</b>	<b>8,838.3</b>	<b>81.9</b>
- Organismos Autónomos													
- Subsidios y Apoyos	12,050.8	12,050.8	1.1	463.6	1,722.2	10,792.2	.8	1,953.9	.2	10,096.9	83.8	8,838.3	81.9
<b>Inversión Pública</b>				<b>1,336.6</b>		<b>1,336.6</b>	<b>.1</b>	<b>249.2</b>		<b>-249.2</b>		<b>1,087.4</b>	<b>81.4</b>
- Bienes Muebles e Inmuebles				1,336.6		1,336.6	.1	249.2		-249.2		1,087.4	81.4
- Obra Pública													
- Inversión Financiera													
<b>Gasto no Programable</b>				<b>21,456.8</b>		<b>21,456.8</b>	<b>1.6</b>	<b>6,059.4</b>	<b>.5</b>	<b>-6,059.4</b>		<b>15,397.4</b>	<b>71.8</b>
<b>Transferencias a Municipios</b>													
- Participaciones													
- Aportaciones del Ramo 33													
- Convenios													
<b>Deuda Pública</b>				<b>21,456.8</b>		<b>21,456.8</b>	<b>1.6</b>	<b>6,059.4</b>	<b>.5</b>	<b>-6,059.4</b>		<b>15,397.4</b>	<b>71.8</b>
- Costo Financiero de la Deuda													
- Amortizaciones													
- Pago de ADEFAS				21,456.8		21,456.8	1.6	6,059.4	.5	-6,059.4		15,397.4	71.8
<b>Superávit(+)/ Déficit (-)</b>				<b>-127,434.3</b>	<b>-127,434.3</b>			<b>139,913.3</b>	<b>12.5</b>	<b>-139,913.3</b>		<b>-139,913.3</b>	
<b>% de los Ingresos</b>								<b>11.1</b>					

**Colegio de Estudios Científicos y Tecnológicos del Estado de México**  
**Indicadores de Postura Fiscal Integrado**  
**Del 1 de Enero al 31 de Diciembre de 2022**  
**(Miles de Pesos)**

Concepto	Estimado	Devengado	Pagado <sup>3</sup>
<b>I. Ingresos Presupuestarios (I=1+2)</b>	<b>1,109,788.4</b>	<b>1,262,328.0</b>	<b>1,262,328.0</b>
1. Ingresos del Gobierno de la Entidad Federativa <sup>1</sup>			
2. Ingresos del Sector Paraestatal <sup>1</sup>	1,109,788.4	1,262,328.0	1,262,328.0
<b>II. Egresos Presupuestarios (II=3+4)</b>	<b>1,109,788.4</b>	<b>1,122,414.7</b>	<b>1,118,753.1</b>
3. Egresos del Gobierno de la Entidad Federativa <sup>2</sup>			
4. Egresos del Sector Paraestatal <sup>2</sup>	1,109,788.4	1,122,414.7	1,118,753.1
<b>III. Balance Presupuestario (Superávit o Déficit) (III = I - II)</b>	<b>0.0</b>	<b>139,913.3</b>	<b>143,574.9</b>

Concepto	Estimado	Devengado	Pagado <sup>3</sup>
<b>III. Balance presupuestario (Superávit o Déficit)</b>	<b>0.0</b>	<b>139,913.3</b>	<b>143,574.9</b>
<b>IV. Intereses, Comisiones y Gastos de la Deuda</b>	<b>0.0</b>	<b>0.0</b>	<b>0.0</b>
<b>V. Balance Primario (Superávit o Déficit) (V= III - IV)</b>	<b>0.0</b>	<b>139,913.3</b>	<b>143,574.9</b>

Concepto	Estimado	Devengado	Pagado <sup>3</sup>
<b>A. Financiamiento</b>	<b>0.0</b>	<b>0.0</b>	<b>0.0</b>
<b>B. Amortización de la deuda</b>	<b>0.0</b>	<b>0.0</b>	<b>0.0</b>
<b>C. Endeudamiento ó desendeudamiento (C = A - B)</b>	<b>0.0</b>	<b>0.0</b>	<b>0.0</b>



CECyTEM

**Colegio de Estudios Científicos y Tecnológicos del Estado de México**  
**Estado Analítico de Ingresos**  
**Del 1 de Enero al 31 de Diciembre de 2022**  
**(Miles de Pesos)**

Rubro de Ingresos	Ingreso					Diferencia
	Estimado	Ampliaciones y Reducciones	Modificado	Devengado	Recaudado	
	(1)	(2)	(3= 1 + 2)	(4)	(5)	(6= 5 - 1)
Impuestos			.0			.0
Cuotas y Aportaciones de Seguridad Social			.0			.0
Contribuciones de Mejoras			.0			.0
Derechos	.0	.0	.0	.0	.0	.0
Productos	.0	.0	.0	5,702.4	5,702.4	5,702.4
Aprovechamientos	36,949.3	1,164.4	38,113.7	39,474.0	39,474.0	2,524.7
Ingresos por Ventas de Bienes, Prestación de Servicios y Otros Ingresos	78,281.6	-75,255.3	3,026.3	.0	.0	-78,281.6
Participaciones, Aportaciones, Convenios, Incentivos Derivados de la Colaboración Fiscal y Fondos Distintos de Aportaciones	.0	.0	.0	.0	.0	.0
Transferencias, Asignaciones, Subsidios y Subvenciones, y Pensiones y Jubilaciones	994,557.5	295,850.3	1,290,407.8	1,170,209.6	1,170,209.6	175,652.1
Ingresos Derivados de Financiamientos	.0	21,456.8	21,456.8	46,942.0	46,942.0	46,942.0
<b>Total</b>	<b>1,109,788.4</b>	<b>243,216.2</b>	<b>1,353,004.6</b>	<b>1,262,328.0</b>	<b>1,262,328.0</b>	<b>152,539.6</b>
<b>Ingresos excedentes<sup>1</sup></b>						

Estado Analítico de Ingresos Por Fuente de Financiamiento	Ingreso					Diferencia
	Estimado	Ampliaciones y Reducciones	Modificado	Devengado	Recaudado	
	(1)	(2)	(3= 1 + 2)	(4)	(5)	(6= 5 - 1)
<b>Ingresos del Poder Ejecutivo Federal o Estatal y de los Municipios</b>	<b>.0</b>	<b>.0</b>	<b>.0</b>	<b>.0</b>	<b>.0</b>	<b>.0</b>
Impuestos			.0			.0
Cuotas y Aportaciones de Seguridad Social			.0			.0
Contribuciones de Mejoras			.0			.0
Derechos	.0	.0	.0	.0	.0	.0
Productos	.0	.0	.0			.0
Aprovechamientos			.0			.0
Participaciones, Aportaciones, Convenios, Incentivos Derivados de la Colaboración Fiscal y Fondos Distintos de Aportaciones			.0			.0
Transferencias, Asignaciones, Subsidios y Subvenciones, y Pensiones y Jubilaciones			.0			.0
<b>Ingresos de los Entes Públicos de los Poderes Legislativo y Judicial, de los Órganos Autónomos y del Sector Paraestatal o Paramunicipal, así como de las Empresas Productivas del Estado</b>	<b>1,109,788.4</b>	<b>221,759.4</b>	<b>1,331,547.8</b>	<b>1,215,386.0</b>	<b>1,215,386.0</b>	<b>105,597.6</b>
Cuotas y Aportaciones de Seguridad Social	.0	.0	.0	.0	.0	.0
Productos	.0	.0	.0	5,702.4	5,702.4	5,702.4
Ingresos por Venta de Bienes, Prestación de Servicios y Otros Ingresos	115,230.9	-74,090.9	41,140.0	39,474.0	39,474.0	-75,756.9
Transferencias, Asignaciones, Subsidios y Subvenciones, y Pensiones y Jubilaciones	994,557.5	295,850.3	1,290,407.8	1,170,209.6	1,170,209.6	175,652.1
<b>Ingresos Derivados de Financiamiento</b>	<b>.0</b>	<b>21,456.8</b>	<b>21,456.8</b>	<b>46,942.0</b>	<b>46,942.0</b>	<b>46,942.0</b>
Ingresos Derivados de Financiamientos	.0	21,456.8	21,456.8	46,942.0	46,942.0	46,942.0
<b>Total</b>	<b>1,109,788.4</b>	<b>243,216.2</b>	<b>1,353,004.6</b>	<b>1,262,328.0</b>	<b>1,262,328.0</b>	<b>152,539.6</b>
<b>Ingresos excedentes<sup>1</sup></b>						

**Colegio de Estudios Científicos y Tecnológicos del Estado de México**  
**I N G R E S O S**  
(Miles de Pesos)

I N G R E S O S	AUTORIZADO	ASIGNADO	P R E S U P U E S T O 2 0 2 2		TOTAL AUTORIZADO	RECAUDADO	V A R I A C I Ó N	
			ASIGNACIONES Y/O AMPLIACIONES	REDUCCIONES Y/O DISMINUCIONES			IMPORTE	%
<b>INGRESOS DE GESTIÓN</b>	<b>78,281.6</b>	<b>78,281.6</b>	<b>31,797.0</b>	<b>107,052.2</b>	<b>3,026.4</b>		<b>3,026.4</b>	<b>100.0</b>
Ingresos por Venta de Bienes y Servicios	78,281.6	78,281.6	31,797.0	107,052.2	3,026.4		3,026.4	100.0
<b>PARTICIPACIONES, APORTACIONES, TRANSFERENCIAS, ASIGNACIONES, SUBSIDIOS Y OTRAS AYUDAS</b>	<b>994,557.5</b>	<b>994,557.5</b>	<b>297,474.1</b>	<b>1,623.8</b>	<b>1,290,407.8</b>	<b>1,170,209.6</b>	<b>120,198.2</b>	<b>9.3</b>
Subsidio	994,557.5	994,557.5	297,474.1	1,623.8	1,290,407.8	1,170,209.6	120,198.2	9.3
<b>OTROS INGRESOS Y BENEFICIOS</b>		<b>36,949.3</b>	<b>22,621.1</b>		<b>59,570.4</b>	<b>92,118.4</b>	<b>-32,548.0</b>	<b>-54.6</b>
Productos						5,702.4	-5,702.4	
Pasivos que se Generen como Resultado de Erogaciones que se Devengan en el Ejercicio Fiscal pero que queden Pendientes de Liquidar al Cierre del Mismo			21,456.8		21,456.8	46,942.0	-25,485.2	-118.8
Ingresos Diversos			1,164.3		1,164.3	2,524.7	-1,360.4	-116.8
Aplicación de Remanentes		36,949.3			36,949.3	36,949.3		
<b>T O T A L</b>	<b>1,072,839.1</b>	<b>1,109,788.4</b>	<b>351,892.2</b>	<b>108,676.0</b>	<b>1,353,004.6</b>	<b>1,262,328.0</b>	<b>90,676.6</b>	<b>6.7</b>

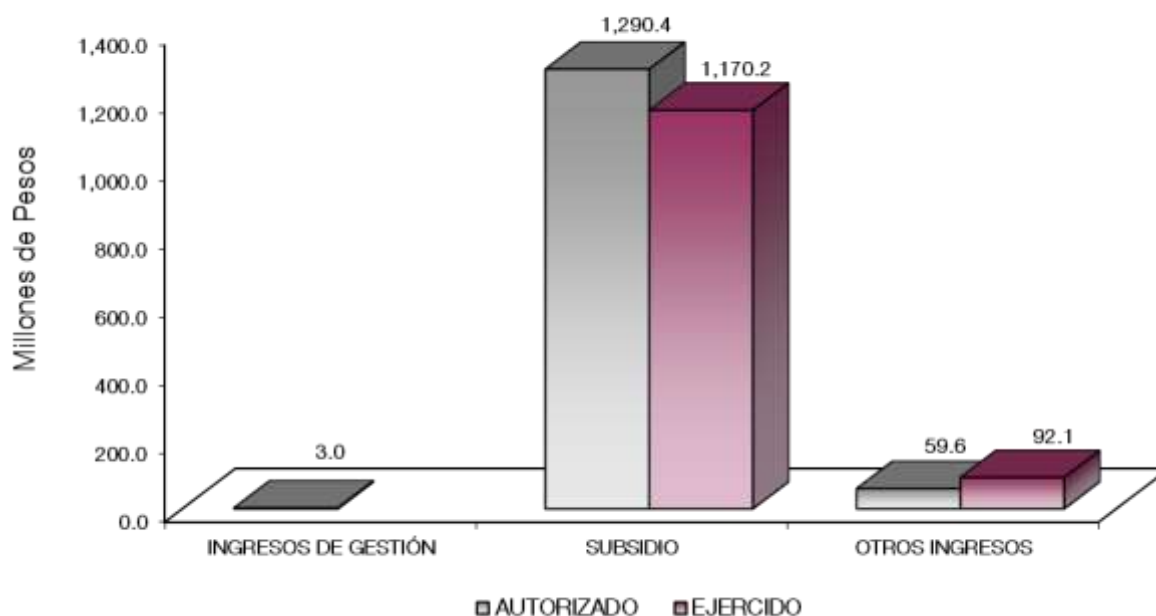

## NOTAS AL PRESUPUESTO DE INGRESOS

### INGRESOS

Se previó recaudar ingresos por 1 mil 109 millones 788.4 miles de pesos, posteriormente se autorizaron ampliaciones y cancelaciones por 243 millones 216.2 miles de pesos, obteniendo un presupuesto modificado por 1 mil 353 millones 4.6 miles de pesos, logrando recaudar 1 mil 262 millones 328 mil pesos, por lo que se obtuvo una variación por 90 millones 676.6 miles de pesos, que representó el 6.7 por ciento sobre el total autorizado.

### INGRESOS DE GESTIÓN

#### Ingresos por Venta de Bienes y Servicios

Se tuvo previsto recaudar ingresos por 78 millones 281.6 miles de pesos mismos que son recaudados en el Subsidio Estatal conforme a lo establecido en el Convenio de Colaboración Administrativa para la Recaudación de los Ingresos con la Secretaría de Finanzas, por lo que el registro de éstos se realiza en el rubro de Participaciones, Aportaciones, Transferencias, Asignaciones, Subsidios y Otras Ayudas.

### PARTICIPACIONES, APORTACIONES, TRANSFERENCIAS, ASIGNACIONES, SUBSIDIOS Y OTRAS AYUDAS

#### Subsidio

Inicialmente se tuvo previsto recaudar 994 millones 557.5 miles de pesos, posteriormente se autorizaron ampliaciones y cancelaciones netas por 295 millones 850.3 miles de pesos, quedando un presupuesto autorizado de 1 mil 290 millones 407.8 miles de pesos, de los cuales se lograron recaudar 1 mil 170 millones 209.6 miles de pesos teniendo una variación de 120 millones 198.2 miles de pesos, lo que representó el 9.3 por ciento menos respecto al monto autorizado.

### OTROS INGRESOS Y BENEFICIOS

En este rubro se recaudaron 92 millones 118.4 miles de pesos, los cuales se integran por 46 millones 942 mil pesos de Pasivos que se Generan como Resultado de Erogaciones que se Devenguen en el Ejercicio Fiscal pero que se queden Pendientes de Liquidar al Cierre del Mismo, y 39 millones 474 mil pesos de otros ingresos.

CUENTA PÚBLICA DEL GOBIERNO, ORGANISMOS AUXILIARES Y AUTÓNOMOS DEL ESTADO DE MÉXICO 2022

**Colegio de Estudios Científicos y Tecnológicos del Estado de México**  
**Estado Analítico del Ejercicio del Presupuesto de Egresos**  
**Clasificación por Objeto del Gasto (Capítulo y Concepto)**  
**Del 1 de Enero al 31 de Diciembre de 2022**  
**(Miles de Pesos)**

Concepto	Egresos					Subejercicio
	Aprobado	Ampliaciones/ (Reducciones)	Modificado	Devengado	Pagado	
	1	2	3 = (1 + 2)	4	5	
					6 = (3 - 4)	
<b>Servicios Personales</b>	<b>958,062.4</b>	<b>147,803.1</b>	<b>1,105,865.5</b>	<b>996,860.8</b>	<b>996,860.8</b>	<b>109,004.7</b>
Remuneraciones al Personal de Carácter Permanente	460,137.1	12,030.6	472,167.7	468,738.2	468,738.2	3,429.5
Remuneraciones al Personal de Carácter Transitorio	7,229.7	-6,200.8	1,028.9	708.0	708.0	320.9
Remuneraciones Adicionales y Especiales	292,804.6	49,259.0	342,063.6	302,846.0	302,846.0	39,217.6
Seguridad Social	126,340.1	66,369.5	192,709.6	143,876.3	143,876.3	48,833.3
Otras Prestaciones Sociales y Económicas	69,345.0	21,023.5	90,368.5	74,470.7	74,470.7	15,897.8
Previsiones	0.0	0.0	0.0	0.0	0.0	0.0
Pago de Estímulos a Servidores Públicos	2,205.9	5,321.3	7,527.2	6,221.6	6,221.6	1,305.6
<b>Materiales y Suministros</b>	<b>31,454.2</b>	<b>-579.4</b>	<b>30,874.8</b>	<b>20,042.1</b>	<b>20,042.2</b>	<b>10,832.7</b>
Materiales de Administración, Emisión de Documentos y Artículos Oficiales	14,342.6	-470.5	13,872.1	9,797.7	9,797.7	4,074.4
Alimentos y Utensilios	1.8	0.0	1.8	0.0	0.0	1.8
Materias Primas y Materiales de Producción y Comercialización	83.5	-13.5	70.0	48.1	48.1	21.9
Materiales y Artículos de Construcción y de Reparación	7,091.6	-675.0	6,416.6	3,893.7	3,892.8	2,522.9
Productos Químicos, Farmacéuticos y de Laboratorio	2,198.4	-927.7	1,270.7	616.0	616.0	654.7
Combustibles, Lubricantes y Aditivos	3,487.1	-326.3	3,160.8	2,467.0	2,467.0	693.8
Vestuario, Blancos, Prendas de Protección y Artículos Deportivos	1,264.2	136.4	1,400.6	1,246.4	1,246.4	154.2
Materiales y Suministros Para Seguridad	0.0	0.0	0.0	0.0	0.0	0.0
Herramientas, Refacciones y Accesorios Menores	2,985.0	1,697.2	4,682.2	1,973.2	1,973.2	2,709.0
<b>Servicios Generales</b>	<b>108,221.0</b>	<b>74,467.7</b>	<b>182,678.7</b>	<b>97,249.3</b>	<b>93,588.6</b>	<b>85,429.4</b>
Servicios Básicos	17,804.8	-788.4	17,016.4	15,425.1	15,424.2	1,591.3
Servicios de Arrendamiento	1,431.6	-949.4	482.2	197.7	197.7	284.5
Servicios Profesionales, Científicos, Técnicos y Otros Servicios	39,355.9	17,617.2	56,973.1	40,940.3	40,646.8	16,032.8
Servicios Financieros, Bancarios y Comerciales	7,547.9	5,679.6	13,227.5	8,290.9	8,290.9	4,936.6
Servicios de Instalación, Reparación, Mantenimiento y Conservación	13,718.8	1,831.6	15,550.4	3,466.3	3,466.3	12,084.1
Servicios de Comunicación Social y Publicidad	5.0	-5.0	0.0	0.0	0.0	0.0
Servicios de Traslado y Viáticos	3,647.2	2,731.5	6,378.7	2,856.3	2,845.1	3,522.4
Servicios Oficiales	1,045.8	-41.2	1,004.6	17.5	17.5	987.1
Otros Servicios Generales	23,664.0	48,381.8	72,045.8	26,055.2	22,700.1	45,990.6
<b>Transferencias, Asignaciones, Subsidios y Otras Ayudas</b>	<b>12,050.8</b>	<b>-1,258.6</b>	<b>10,792.2</b>	<b>1,953.9</b>	<b>1,953.9</b>	<b>8,838.3</b>
Transferencias Internas y Asignaciones al Sector Público	0.0	0.0	0.0	0.0	0.0	0.0
Transferencias al Resto del Sector Público	0.0	0.0	0.0	0.0	0.0	0.0
Subsidios y Subvenciones	5,000.0	-1,258.6	3,741.4	7.0	7.0	3,734.4
Ayudas Sociales	7,050.8	0.0	7,050.8	1,946.9	1,946.9	5,103.9
Pensiones y Jubilaciones	0.0	0.0	0.0	0.0	0.0	0.0
Transferencias a Fideicomisos, Mandatos y Otros Análogos	0.0	0.0	0.0	0.0	0.0	0.0
Transferencias a la Seguridad Social	0.0	0.0	0.0	0.0	0.0	0.0
Donativos	0.0	0.0	0.0	0.0	0.0	0.0
Transferencias al Exterior	0.0	0.0	0.0	0.0	0.0	0.0
<b>Bienes Muebles, Inmuebles e Intangibles</b>	<b>0.0</b>	<b>1,336.6</b>	<b>1,336.6</b>	<b>249.2</b>	<b>249.2</b>	<b>1,087.4</b>
Mobiliario y Equipo de Administración	0.0	1,086.6	1,086.6	0.0	0.0	1,086.6
Mobiliario y Equipo Educativo y Recreativo	0.0	0.0	0.0	0.0	0.0	0.0
Equipo e Instrumental Médico y de Laboratorio	0.0	0.0	0.0	0.0	0.0	0.0
Vehículos y Equipo de Transporte	0.0	0.0	0.0	0.0	0.0	0.0
Equipo de Defensa y Seguridad	0.0	0.0	0.0	0.0	0.0	0.0
Maquinería, Otros Equipos y Herramientas	0.0	250.0	250.0	249.2	249.2	0.8
Activos Biológicos	0.0	0.0	0.0	0.0	0.0	0.0
Bienes Inmuebles	0.0	0.0	0.0	0.0	0.0	0.0
Activos Intangibles	0.0	0.0	0.0	0.0	0.0	0.0
<b>Inversión Pública</b>	<b>0.0</b>	<b>0.0</b>	<b>0.0</b>	<b>0.0</b>	<b>0.0</b>	<b>0.0</b>
Obra Pública en Bienes de Dominio Público	0.0	0.0	0.0	0.0	0.0	0.0
Obra Pública en Bienes Propios	0.0	0.0	0.0	0.0	0.0	0.0
Proyectos Productivos y Acciones de Fomento	0.0	0.0	0.0	0.0	0.0	0.0
<b>Inversiones Financieras y Otras Provisiones</b>	<b>0.0</b>	<b>0.0</b>	<b>0.0</b>	<b>0.0</b>	<b>0.0</b>	<b>0.0</b>
Inversiones Para el Fomento de Actividades Productivas	0.0	0.0	0.0	0.0	0.0	0.0
Acciones y Participaciones de Capital	0.0	0.0	0.0	0.0	0.0	0.0
Compra de Títulos y Valores	0.0	0.0	0.0	0.0	0.0	0.0
Concesión de Préstamos	0.0	0.0	0.0	0.0	0.0	0.0
Inversiones en Fideicomisos, Mandatos y Otros Análogos	0.0	0.0	0.0	0.0	0.0	0.0
Otras Inversiones Financieras	0.0	0.0	0.0	0.0	0.0	0.0
Provisiones para Contingencias y Otras Erogaciones Especiales	0.0	0.0	0.0	0.0	0.0	0.0
<b>Participaciones y Aportaciones</b>	<b>0.0</b>	<b>0.0</b>	<b>0.0</b>	<b>0.0</b>	<b>0.0</b>	<b>0.0</b>
Participaciones	0.0	0.0	0.0	0.0	0.0	0.0
Aportaciones	0.0	0.0	0.0	0.0	0.0	0.0
Convenios	0.0	0.0	0.0	0.0	0.0	0.0
<b>Deuda Pública</b>	<b>0.0</b>	<b>21,456.8</b>	<b>21,456.8</b>	<b>6,059.4</b>	<b>6,059.4</b>	<b>15,397.4</b>
Amortización de la Deuda Pública	0.0	0.0	0.0	0.0	0.0	0.0
Intereses de la Deuda Pública	0.0	0.0	0.0	0.0	0.0	0.0
Comisiones de la Deuda Pública	0.0	0.0	0.0	0.0	0.0	0.0
Gastos de la Deuda Pública	0.0	0.0	0.0	0.0	0.0	0.0
Costo por Coberturas	0.0	0.0	0.0	0.0	0.0	0.0
Apoyos Financieros	0.0	0.0	0.0	0.0	0.0	0.0
Adeudos de Ejercicios Fiscales Anteriores	0.0	21,456.8	21,456.8	6,059.4	6,059.4	15,397.4
<b>Total del Gasto</b>	<b>1,109,788.4</b>	<b>243,216.2</b>	<b>1,353,004.6</b>	<b>1,122,414.7</b>	<b>1,118,753.1</b>	<b>230,589.9</b>

CECyTEM

Colegio de Estudios Científicos y Tecnológicos del Estado de México  
Estado Analítico del Ejercicio del Presupuesto de Egresos  
Clasificación Económica (por Tipo de Gasto)  
Del 1 de Enero al 31 de Diciembre de 2022  
(Miles de Pesos)

Concepto	Egresos					Subejercicio 6 = ( 3 - 4 )
	Aprobado	Ampliaciones/ (Reducciones)	Modificado	Devengado	Pagado	
	1	2	3 = ( 1 + 2 )	4	5	
Gasto Corriente	1,109,788.4	220,422.8	1,330,211.2	1,116,106.1	1,112,444.5	214,105.1
Gasto de Capital	-	1,336.6	1,336.6	249.2	249.2	1,087.4
Amortización de la Deuda y Disminución de Pasivos	-	21,456.8	21,456.8	6,059.4	6,059.4	15,397.4
Pensiones y Jubilaciones	-	-	-	-	-	-
Participaciones	-	-	-	-	-	-
<b>Total del Gasto</b>	<b>1,109,788.4</b>	<b>243,216.2</b>	<b>1,353,004.6</b>	<b>1,122,414.7</b>	<b>1,118,753.1</b>	<b>230,589.9</b>

Colegio de Estudios Científicos y Tecnológicos del Estado de México  
Estado Analítico del Ejercicio del Presupuesto de Egresos  
Clasificación Administrativa  
Del 1 de Enero al 31 de Diciembre de 2022  
(Miles de Pesos)

Concepto	Egresos					Subejercicio 6 = ( 3 - 4 )
	Aprobado	Ampliaciones/ (Reducciones)	Modificado	Devengado	Pagado	
	1	2	3 = ( 1 + 2 )	4	5	
Entidades Paraestatales y Fideicomisos No Empresariales y No Financieros Instituciones Públicas de Seguridad Social	1,109,788.4	243,216.2	1,353,004.6	1,122,414.7	1,118,753.1	230,589.9
Entidades Paraestatales Empresariales No Financieras con Participación Estatal Mayoritaria	-	-	-	-	-	-
Fideicomisos Empresariales No Financieros con Participación Estatal Mayoritaria	-	-	-	-	-	-
Entidades Paraestatales Empresariales Financieras Monetarias con Participación Estatal Mayoritaria	-	-	-	-	-	-
Entidades Paraestatales Empresariales Financieras No Monetarias con Participación Estatal Mayoritaria	-	-	-	-	-	-
Fideicomisos Financieros Públicos con Participación Estatal Mayoritaria	-	-	-	-	-	-
<b>Total del Gasto</b>	<b>1,109,788.4</b>	<b>243,216.2</b>	<b>1,353,004.6</b>	<b>1,122,414.7</b>	<b>1,118,753.1</b>	<b>230,589.9</b>

Colegio de Estudios Científicos y Tecnológicos del Estado de México  
Estado Analítico del Ejercicio del Presupuesto de Egresos  
Clasificación Administrativa  
Del 1 de Enero al 31 de Diciembre de 2022  
(Miles de Pesos)

Concepto	Egresos					Subejercicio 6 = ( 3 - 4 )
	Aprobado	Ampliaciones/ (Reducciones)	Modificado	Devengado	Pagado	
	1	2	3 = ( 1 + 2 )	4	5	
210C040 Colegio de Estudios Científicos y Tecnológicos del Estado de México	1,109,788.4	243,216.2	1,353,004.6	1,122,414.7	1,118,753.1	230,589.9
<b>Total del Gasto</b>	<b>1,109,788.4</b>	<b>243,216.2</b>	<b>1,353,004.6</b>	<b>1,122,414.7</b>	<b>1,118,753.1</b>	<b>230,589.9</b>

**Colegio de Estudios Científicos y Tecnológicos del Estado de México**  
**Estado Analítico del Ejercicio del Presupuesto de Egresos**  
**Clasificación Administrativa**  
**Del 1 de Enero al 31 de Diciembre de 2022**  
**(Miles de Pesos)**

Concepto	Egresos					Subejercicio
	Aprobado	Ampliaciones/ (Reducciones)	Modificado	Devengado	Pagado	
	1	2	3 = (1 + 2)	4	5	
Poder Ejecutivo	1,109,788.4	243,216.2	1,353,004.6	1,122,414.7	1,118,753.1	230,589.9
Poder Legislativo			-			-
Poder Judicial			-			-
Órganos Autónomos			-			-
<b>Total del Gasto</b>	<b>1,109,788.4</b>	<b>243,216.2</b>	<b>1,353,004.6</b>	<b>1,122,414.7</b>	<b>1,118,753.1</b>	<b>230,589.9</b>

**Colegio de Estudios Científicos y Tecnológicos del Estado de México**  
**Estado Analítico del Ejercicio del Presupuesto de Egresos**  
**Clasificación Funcional (Finalidad y Función)**  
**Del 1 de Enero al 31 de Diciembre de 2022**  
**(Miles de Pesos)**

Concepto	Egresos					Subejercicio
	Aprobado	Ampliaciones/ (Reducciones)	Modificado	Devengado	Pagado	
	1	2	3 = (1 + 2)	4	5	
<b>Gobierno</b>	<b>5,194.6</b>	<b>- 24.9</b>	<b>5,169.7</b>	<b>4,292.8</b>	<b>4,292.8</b>	<b>876.9</b>
Legislación	-	-	-	-	-	-
Justicia	-	-	-	-	-	-
Coordinación de la Política de Gobierno	5,194.6	- 24.9	5,169.7	4,292.8	4,292.8	876.9
Relaciones Exteriores	-	-	-	-	-	-
Asuntos Financieros y Hacendarios	-	-	-	-	-	-
Seguridad Nacional	-	-	-	-	-	-
Asuntos de Orden Público y de Seguridad Interior	-	-	-	-	-	-
Otros Servicios Generales	-	-	-	-	-	-
<b>Desarrollo Social</b>	<b>1,104,593.8</b>	<b>221,784.3</b>	<b>1,326,378.1</b>	<b>1,112,062.5</b>	<b>1,108,400.9</b>	<b>214,315.6</b>
Protección Ambiental	-	-	-	-	-	-
Vivienda y Servicios a la Comunidad	-	-	-	-	-	-
Salud	-	-	-	-	-	-
Recreación, Cultura y Otras Manifestaciones Sociales	-	-	-	-	-	-
Educación	1,104,593.8	221,784.3	1,326,378.1	1,112,062.5	1,108,400.9	214,315.6
Protección Social	-	-	-	-	-	-
Otros Asuntos Sociales	-	-	-	-	-	-
<b>Desarrollo Económico</b>	<b>-</b>	<b>-</b>	<b>-</b>	<b>-</b>	<b>-</b>	<b>-</b>
Asuntos Económicos, Comerciales y Laborales en General	-	-	-	-	-	-
Agropecuaria, Silvicultura, Pesca y Caza	-	-	-	-	-	-
Combustibles y Energía	-	-	-	-	-	-
Minería, Manufacturas y Construcción	-	-	-	-	-	-
Transporte	-	-	-	-	-	-
Comunicaciones	-	-	-	-	-	-
Turismo	-	-	-	-	-	-
Ciencia, Tecnología e Innovación	-	-	-	-	-	-
Otras Industrias y Otros Asuntos Económicos	-	-	-	-	-	-
<b>Otras no Clasificadas en Funciones Anteriores</b>	<b>-</b>	<b>21,456.8</b>	<b>21,456.8</b>	<b>6,059.4</b>	<b>6,059.4</b>	<b>15,397.4</b>
Transacciones de la Deuda Pública / Costo Financiero de la Deuda	-	-	-	-	-	-
Transferencias, Participaciones y Aportaciones entre Diferentes Niveles y Órdenes de Gobierno	-	-	-	-	-	-
Saneamiento del Sistema Financiero	-	-	-	-	-	-
Adeudos de Ejercicios Fiscales Anteriores	-	21,456.8	21,456.8	6,059.4	6,059.4	15,397.4
<b>Total del Gasto</b>	<b>1,109,788.4</b>	<b>243,216.2</b>	<b>1,353,004.6</b>	<b>1,122,414.7</b>	<b>1,118,753.1</b>	<b>230,589.9</b>

Colegio de Estudios Científicos y Tecnológicos del Estado de México  
 Endeudamiento Neto  
 Del 1 de Enero al 31 de Diciembre de 2022  
 (Miles de Pesos)

Identificación de Crédito o Instrumento	Contratación/Colocación	Amortización	Endeudamiento Neto
	A	B	C = A - B
Créditos Bancarios			
			-
			-
			-
			-
			-
			-
Total Créditos Bancarios	-	-	-
Otros Instrumentos de Deuda			
			-
			-
			-
			-
			-
Total Otros Instrumentos de Deuda	-	-	-
<b>TOTAL</b>	-	-	-

NO Aplica

Colegio de Estudios Científicos y Tecnológicos del Estado de México  
 Intereses de la Deuda  
 Del 1 de Enero al 31 de Diciembre de 2022  
 (Miles de Pesos)

Identificación de Crédito o Instrumento	Devengado	Pagado
Créditos Bancarios		
Total de Intereses de Créditos Bancarios	-	-
Otros Instrumentos de Deuda		
Total de Intereses de Otros Instrumentos de Deuda	-	-
<b>TOTAL</b>	-	-

NO Aplica

**Colegio de Estudios Científicos y Tecnológicos del Estado de México**  
**EGRESOS POR CAPÍTULO**  
 (Miles de Pesos)

EGRESOS	AUTORIZADO	P R E S U P U E S T O		2 0 2 2		TOTAL AUTORIZADO	EJERCIDO	V A R I A C I Ó N	
		ASIGNADO	ASIGNACIONES Y/O AMPLIACIONES	REDUCCIONES Y/O DISMINUCIONES	IMPORTE			%	
Servicios Personales	921,898.5	958,062.4	360,209.2	212,406.1	1,105,865.5	996,860.8	109,004.7	9.9	
Materiales y Suministros	31,454.2	31,454.2	4,117.3	4,696.7	30,874.8	20,042.1	10,832.7	35.1	
Servicios Generales	107,435.6	108,221.0	91,743.0	17,285.3	182,678.7	97,249.3	85,429.4	46.8	
Transferencias, Asignaciones, Subsidios y Otras Ayudas	12,050.8	12,050.8	463.6	1,722.2	10,792.2	1,953.9	8,838.3	81.9	
Bienes Muebles, Inmuebles e Intangibles			1,336.6		1,336.6	249.2	1,087.4	81.4	
Deuda Pública			21,456.8		21,456.8	6,059.4	15,397.4	71.8	
<b>T O T A L</b>	<b>1,072,839.1</b>	<b>1,109,788.4</b>	<b>479,326.5</b>	<b>236,110.3</b>	<b>1,353,004.6</b>	<b>1,122,414.7</b>	<b>230,589.9</b>	<b>17.0</b>	

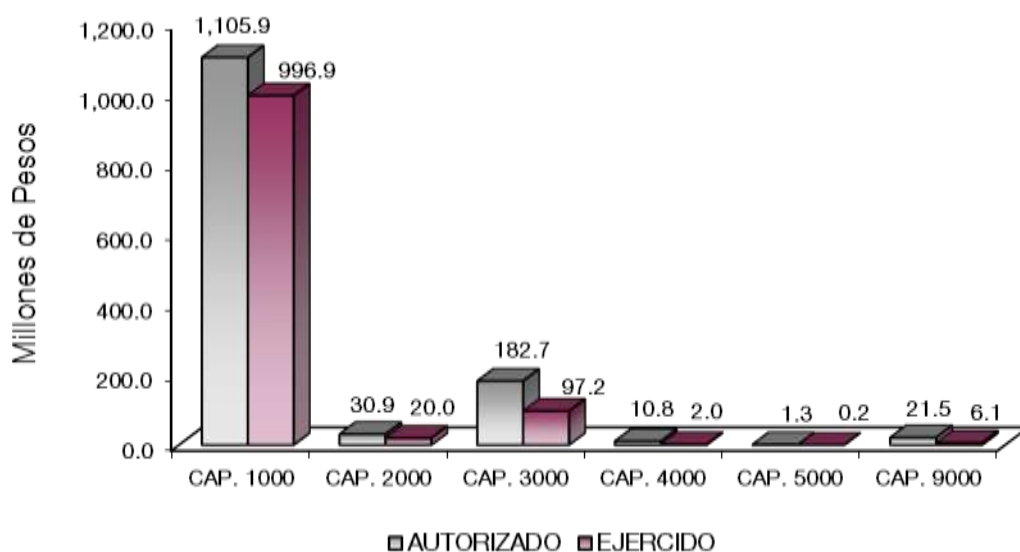



## NOTAS AL PRESUPUESTO DE EGRESOS

### EGRESOS

Se tuvo un presupuesto asignado de 1 mil 109 millones 788.4 miles de pesos, posteriormente se autorizaron ampliaciones, cancelaciones y traspasos netos de más por 243 millones 216.2 miles de pesos, teniendo un presupuesto modificado por 1 mil 353 millones 4.6 miles de pesos, de los cuales se ejercieron 1 mil 122 millones 414.7 miles de pesos, obteniendo una variación de menos por 230 millones 589.9 miles de pesos, lo que representó el 17 por ciento respecto al monto autorizado.

### SERVICIOS PERSONALES

El presupuesto asignado fue de 958 millones 62.4 miles de pesos, posteriormente se autorizaron ampliaciones y traspasos netos de más por 147 millones 803.1 miles de pesos, obteniendo un presupuesto modificado 1 mil 105 millones 865.5 miles de pesos. El importe ejercido fue de 996 millones 860.8 miles de pesos, obteniendo un subejercido de 109 millones 4.7 miles de pesos, lo que representó el 9.9 por ciento menos respecto al monto autorizado.

### MATERIALES Y SUMINISTROS

Se tuvo un presupuesto asignado de 31 millones 454.2 miles de pesos, posteriormente se autorizaron ampliaciones, cancelaciones y traspasos netos de menos por 579.4 miles de pesos, obteniendo un presupuesto modificado de 30 millones 874.8 miles de pesos, de los cuales se ejercieron 20 millones 42.1 miles de pesos, teniendo un subejercido de 10 millones 832.7 miles de pesos, lo que representó el 35.1 por ciento respecto al monto autorizado.

### SERVICIOS GENERALES

El presupuesto asignado fue de 108 millones 221 mil pesos, posteriormente se autorizaron ampliaciones, cancelaciones y traspasos netos de más por 74 millones 457.7 miles de pesos, obteniendo un presupuesto modificado de 182 millones 678.7 miles de pesos. El importe ejercido fue de 97 millones 249.3 miles de pesos, obteniendo un subejercido de 85 millones 429.4 miles de pesos, lo que representó el 46.8 por ciento respecto al monto autorizado.

### TRANSFERENCIAS, ASIGNACIONES, SUBSIDIOS Y OTRAS AYUDAS

Se tuvo un autorizado inicial de 12 millones 50.8 miles de pesos, con traspasos netos de menos por 1 millón 258.6 miles de pesos, obteniendo un presupuesto modificado de 10 millones 792.2 miles de pesos; de los cuales se ejercieron 1 millón 953.9 miles de pesos, teniendo un subejercido de 8 millones 838.3 miles de pesos, equivalente al 81.9 por ciento respecto al monto autorizado.

### BIENES MUEBLES, INMUEBLES E INTANGIBLES

Se autorizaron ampliaciones y traspasos netos por 1 millón 336.6 miles de pesos. El importe ejercido fue de 249.2 miles de pesos, obteniendo un subejercido de 1 millón 87.4 miles de pesos, lo que representó el 81.4 por ciento respecto al monto autorizado.

## DEUDA PÚBLICA

Se autorizó una ampliación para el Pago De Pasivos Derivados De Erogaciones Devengadas Y Pendientes De Ejercicios Anteriores por 21 millones 456.8 miles de pesos. El importe ejercido fue de 6 millones 59.4 miles de pesos, obteniendo un subejercicio de 15 millones 397.4 miles de pesos, lo que representó el 71.8 por ciento respecto al monto autorizado.

INFORMACIÓN PRESUPUESTAL							
Colegio de Estudios Científicos y Tecnológicos del Estado de México							
EGRESOS POR OBJETO DEL GASTO							
(Miles de Pesos)							
CAPÍTULO Y OBJETO DEL GASTO	PRESUPUESTO 2022				TOTAL AUTORIZADO	EJERCIDO	VARIACIÓN
	AUTORIZADO	ASIGNADO	ASIGNACIONES Y/O AMPLIACIONES	REDUCCIONES Y/O DISMINUCIONES			
<b>SERVICIOS PERSONALES</b>	<b>921,898.5</b>	<b>958,062.4</b>	<b>360,209.2</b>	<b>212,406.1</b>	<b>1,105,865.5</b>	<b>996,860.8</b>	<b>109,004.7</b>
Sueldo base	440,928.8	460,137.2	76,369.3	64,338.7	472,167.8	468,738.1	3,429.7
Sueldo por Interinato	4,988.7	4,988.7	2,708.5	7,409.3	287.9	7.7	280.2
Sueldos y salarios compactados al personal eventual	2,184.2	2,241.0		1,500.0	741.0	700.3	40.7
Prima de antigüedad	82,217.6	86,131.6	17,276.9	19,503.6	83,904.9	82,651.2	1,253.7
Prima vacacional	37,040.2	37,042.3	18,192.7	18,104.0	37,131.0	34,234.7	2,896.3
Aguinaldo	73,850.6	73,850.6	44,896.4	13,302.0	105,445.0	93,639.6	11,805.4
Aguinaldo de eventuales	399.6	399.6			399.6	124.2	275.4
Vacaciones no disfrutadas por finiquito	339.0	341.0	214.7	342.4	213.3	94.1	119.2
Gratificación	30,955.4	32,822.3	24,078.4		56,900.7	45,506.4	11,394.3
Gratificación por convenio	28,211.0	28,211.5	9,765.6	5,926.3	32,050.8	24,625.9	7,424.9
Gratificación por productividad	24,393.6	25,008.6	21,103.8	28,770.5	17,341.9	14,684.6	2,657.3
Labores docentes	8,702.6	8,997.0	129.1	449.8	8,676.3	7,285.4	1,390.9
Cuotas de servicio de salud	54,600.6	56,924.3	34,657.2	16,758.0	74,823.5	58,214.4	16,609.1
Cuotas al sistema solidario de reparto	43,136.4	44,860.5	23,490.5	10,780.1	57,570.9	43,195.1	14,375.8
Cuotas del sistema de capitalización individual	10,533.8	10,915.8	14,673.5	7,899.0	17,690.3	9,623.8	8,066.5
Aportaciones para financiar los gastos generales d	4,732.3	4,926.9	829.4	405.0	5,351.3	5,094.6	256.7
Riesgo de trabajo	6,591.4	7,519.0	24,878.1	534.7	31,862.4	24,283.0	7,579.4
Seguros y fianzas	1,193.6	1,193.6	4,217.5		5,411.1	3,465.4	1,945.7
Cuotas para fondo de retiro	6,653.7	7,101.4	1,493.7		8,595.1	5,562.0	3,033.1
Seguro de separación individualizado	10,749.8	11,516.2	8,957.8	3,895.0	16,579.0	9,381.8	7,197.2
Indemnización por accidentes de trabajo	649.7	649.7	535.6	1,140.4	44.9	44.9	
Liquidaciones por indemnizaciones, por sueldos y salarios	475.5	475.5	298.9	738.7	35.7	27.0	8.7
Becas para hijos de trabajadores sindicalizados	789.9	789.9	906.4	853.3	843.0	675.2	167.8
Día del maestro y del servidor público	2,447.0	2,447.0	4,401.8	3,604.8	3,244.0	1,943.7	1,300.3
Estudios de postgrado	287.3	287.3	519.2	251.7	554.8	554.7	.1
Otros gastos derivados de convenio	13,519.1	15,198.7	1,972.8	228.3	16,943.2	15,313.2	1,630.0
Becas institucionales	304.0	304.0	228.3	527.7	4.6		4.6
Elaboración de tesis	153.1	153.1	511.3	522.6	141.8	120.6	21.2
Despensa	28,664.0	30,422.1	14,580.6	1,620.2	43,382.5	40,847.6	2,534.9
Reconocimiento a servidores públicos			698.1		698.1	349.1	349.0
Estímulos por puntualidad y asistencia	2,206.0	2,206.0	7,623.1	3,000.0	6,829.1	5,872.5	956.6
<b>MATERIALES Y SUMINISTROS</b>	<b>31,454.2</b>	<b>31,454.2</b>	<b>4,117.3</b>	<b>4,696.7</b>	<b>30,874.8</b>	<b>20,042.1</b>	<b>10,832.7</b>
Materiales y útiles de oficina	4,009.1	4,009.1		63.2	3,945.9	2,431.0	1,514.9
Enseres de oficina	87.6	87.6		4.6	83.0	.3	82.7
Material y útiles de imprenta y reproducción	90.6	90.6		6.4	84.2		84.2
Materiales y útiles para el procesamiento en equip	6,495.6	6,495.6	219.7	370.1	6,345.2	4,889.1	1,456.1
Material de información	15.6	15.6		.8	14.8		14.8
Material y enseres de limpieza	3,615.3	3,615.3	90.1	330.5	3,374.9	2,477.3	897.6
Material didáctico	15.3	15.3		3.9	11.4		11.4
Material para identificación y registro	13.6	13.6		.7	12.9		12.9
Utensilios para el servicio de alimentación	1.8	1.8			1.8		1.8
Materias primas y materiales de producción	83.5	83.5	6.5	20.0	70.0	48.1	21.9
Material eléctrico y electrónico	1,429.5	1,429.5	1,191.9	1,183.3	1,438.1	1,363.3	74.8
Material de señalización	2,047.8	2,047.8		437.4	1,610.4	8.0	1,602.4
Materiales de construcción	3,192.1	3,192.1	1.2	309.5	2,883.8	2,242.4	641.4
Estructuras y manufacturas para todo tipo de const	422.1	422.1	62.4	.6	483.9	279.9	204.0
Sustancias químicas	374.1	374.1	225.8	310.1	289.8	255.4	34.4
Plaguicidas, abonos y fertilizantes	54.5	54.5	43.5		98.0	54.3	43.7
Medicinas y productos farmacéuticos	1,289.9	1,289.9	104.9	856.5	538.3	115.3	423.0
Materiales, accesorios y suministros médicos	195.5	195.5	10.7	186.2	20.0	17.5	2.5
Materiales, accesorios y suministros de laboratorio	284.4	284.4	45.2	4.9	324.7	173.6	151.1
Combustibles, lubricantes y aditivos	3,487.1	3,487.1		326.3	3,160.8	2,467.0	693.8
Vestuario y uniformes	1,165.0	1,165.0	152.0		1,317.0	1,243.5	73.5

CECyTEM

CAPITULO Y OBJETO DEL GASTO	PRESUPUESTO 2022						EJERCIDO	VARIACION
	AUTORIZADO	ASIGNADO	ASIGNACIONES Y/O AMPLIACIONES	REDUCCIONES Y/O DISMINUCIONES	TOTAL AUTORIZADO			
Prendas de seguridad y proteccion personal	53.5	53.5		13.2	40.3	2.9	37.4	
Articulos deportivos	45.7	45.7		2.3	43.4		43.4	
Refacciones, accesorios y herramientas	442.2	442.2	165.0	136.5	470.7	159.2	311.5	
Refacciones y accesorios para equipo de computo	1,377.5	1,377.5	1,209.8	73.9	2,513.4	723.0	1,790.4	
Articulos para la extincion de incendios	621.3	621.3	3.8	13.1	612.0	358.4	253.6	
Medidores de agua			2.2		2.2	1.1	1.1	
Otros enseres	544.0	544.0	582.6	42.7	1,083.9	731.5	352.4	
<b>SERVICIOS GENERALES</b>	<b>107,435.6</b>	<b>108,221.0</b>	<b>91,743.0</b>	<b>17,285.3</b>	<b>182,678.7</b>	<b>97,249.3</b>	<b>85,429.4</b>	
Servicio de energia electrica	10,041.7	10,653.0	5,729.2	6,188.2	10,194.0	10,049.2	144.8	
Servicio de agua	1,931.6	1,931.8	292.4	486.6	1,737.6	1,324.2	413.4	
Servicio de telefonía convencional	1,277.6	1,314.2		57.0	1,257.2	434.5	822.7	
Servicios de radiolocalización y telecomunicación	180.0	180.0	39.5	194.4	25.1	25.1	0	
Servicios de acceso a internet	3,680.1	3,719.5	171.0	93.2	3,797.3	3,591.8	205.5	
Servicio postal y telegrafico	6.2	6.2	.3	1.2	5.3	.3	5.0	
Arendamiento de vehiculos	1,314.2	1,314.2	1.9	1,056.5	259.6	27.7	231.9	
Arendamiento de activos intangibles	117.3	117.3	177.4	72.2	222.5	170.0	52.5	
Aseorias asociadas a convenios o acuerdos	649.4	649.4	124.0	281.9	491.5	491.4	.1	
Servicios estadísticos y geograficos			232.3		232.3	116.2	116.1	
Servicios informaticos	1,351.4	1,351.4	1,912.8	65.7	3,198.5	1,912.8	1,285.7	
Capacitacion	4,656.5	4,656.5		1,064.8	3,591.7	1,018.6	2,573.1	
Servicios de apoyo administrativo y fotocopiado	541.2	541.2	404.0	945.2	407.0	407.0	538.2	
Impresiones de documentos oficiales para la presta	927.7	927.7	419.0	103.1	1,243.6	803.1	440.5	
Servicios de impresiones de documentos oficiales	239.6	239.6	279.2	26.4	492.4	296.0	196.4	
Servicios de vigilancia	30,990.1	30,990.1	18,737.8	2,950.0	46,777.9	35,895.2	10,882.7	
Servicios bancarios y financieros	1,967.0	2,024.1	1,474.2	462.3	3,036.0	1,758.4	1,277.6	
Seguros y fianzas	5,483.8	5,523.8	4,666.8		10,190.6	6,532.0	3,658.6	
Fletes y maniobras			.9		.9	.4	.5	
Reparacion y mantenimiento de inmuebles	6,807.5	6,807.5	1,977.0	691.0	8,093.5	1,085.7	7,007.8	
Reparacion, mantenimiento e instalacion de mobili	1,462.7	1,462.7	135.5	579.6	1,018.6	306.1	712.5	
Reparacion y mantenimiento de vehiculos terrestres	1,483.1	1,483.1		76.8	1,406.3	594.0	812.3	
Reparacion, instalacion y mantenimiento de maquina	993.1	993.1			993.1	462.6	530.5	
Servicios de lavandería, limpieza e higiene	1,700.8	1,700.8	865.2	7.9	2,558.1	795.6	1,762.5	
Servicios de fumigacion	1,271.7	1,271.7	209.2		1,480.9	222.3	1,258.6	
Publicaciones oficiales y de informacion en genera	5.0	5.0		5.0				
Transportacion aerea			1,000.0		1,000.0	99.1	900.9	
Gastos de traslado por via terrestre	3,146.4	3,147.2	1,319.6	1,130.3	3,336.5	2,058.3	1,278.2	
Viatcos nacionales			1,353.3	464.2	889.1	440.4	448.7	
Gastos de hospedaje en el pais			1,000.0	353.3	646.7	255.3	391.4	
Gastos por arrendamiento de vehiculos en territorio			6.4		6.4	3.2	3.2	
Viatcos en el extranjero	500.0	500.0			500.0		500.0	
Gastos de ceremonias oficiales y de orden social	529.8	529.8		40.4	489.4	17.6	471.8	
Congresos y convenciones	516.0	516.0		.9	515.1		515.1	
Otros impuestos y derechos	822.0	822.0	290.8	115.9	996.9	352.0	644.9	
Penas, multas, accesorios y actualizaciones			38,091.5	60.0	38,031.5	173.7	37,857.8	
Impuesto sobre erogaciones por remuneraciones al t	19,840.2	19,840.2	10,267.4		30,107.6	24,973.9	5,133.7	
Cuotas y suscripciones	1,371.6	1,371.6	103.2	67.2	1,407.6	111.6	1,296.0	
Gastos de servicios menores	1,380.3	1,380.3	211.2	89.3	1,502.2	444.0	1,058.2	
Inscripciones y arbitrajes	250.0	250.0	250.0	500.0				
<b>TRANSFERENCIAS,ASIGNACIONES, SUBSIDIOS Y OTRAS AYUDAS</b>	<b>12,060.8</b>	<b>12,050.8</b>	<b>463.6</b>	<b>1,722.2</b>	<b>10,792.2</b>	<b>1,963.9</b>	<b>8,838.3</b>	
Otros subsidios	5,000.0	5,000.0		1,258.6	3,741.4	7.0	3,734.4	
Gastos relacionados con actividades culturales, de	103.0	103.0	114.0		217.0	217.0		
Gastos por servicios de traslado de personas	463.5	463.5	349.6	114.0	699.1	699.1		
Becas	6,484.3	6,484.3		349.6	6,134.7	1,030.8	5,103.9	
<b>BIENES MUEBLES, INMUEBLES E INTANGIBLES</b>			<b>1,336.6</b>		<b>1,336.6</b>	<b>249.2</b>	<b>1,087.4</b>	
Bienes informaticos			1,068.3		1,068.3		1,068.3	
Otros equipos electricos y electronicos de oficina			18.3		18.3		18.3	
Equipos de generacion electrica, aparatos y acceso			250.0		250.0	249.2	.8	
<b>DEUDA PÚBLICA</b>			<b>21,456.8</b>		<b>21,456.8</b>	<b>6,059.4</b>	<b>15,397.4</b>	
Por el Ejercicio Inmediato Anterior			11,409.7		11,409.7	6,016.1	5,393.6	
Por Ejercicios Anteriores			10,047.1		10,047.1	43.3	10,003.8	
<b>T O T A L</b>	<b>1,072,839.1</b>	<b>1,109,788.4</b>	<b>479,326.5</b>	<b>236,110.3</b>	<b>1,353,004.6</b>	<b>1,122,414.7</b>	<b>230,589.9</b>	



# INFORMACIÓN PROGRAMÁTICA



CECyTEM

Colegio de Estudios Científicos y Tecnológicos del Estado de México  
Gasto por Categoría Programática  
Del 1 de Enero al 31 de Diciembre de 2022  
(Miles de Pesos)

Concepto	Egresos					Subejercicio
	Aprobado	Ampliaciones/ (Reducciones)	Modificado	Devengado	Pagado	
	1	2	3=(1 + 2)	4	5	6=(3 - 4)
<b>Programas</b>	1,109,788.4	221,759.4	1,331,547.8	1,116,355.3	1,112,693.7	215,192.5
<b>Subsidios: Sector Social y Privado o Entidades Federativas y Municipios</b>	-	-	-	-	-	-
Sujetos a Reglas de Operación			-			-
Otros Subsidios			-			-
<b>Desempeño de las Funciones</b>	1,109,788.4	221,759.4	1,331,547.8	1,116,355.3	1,112,693.7	215,192.5
Prestación de Servicios Públicos	1,109,788.4	221,759.4	1,331,547.8	1,116,355.3	1,112,693.7	215,192.5
Provisión de Bienes Públicos			-			-
Planeación, Seguimiento y Evaluación de Políticas Públicas			-			-
Promoción y Fomento			-			-
Regulación y Supervisión			-			-
Funciones de las Fuerzas Armadas (Únicamente Gobierno Federal)			-			-
Específicos			-			-
Proyectos de Inversión			-			-
<b>Administrativos y de Apoyo</b>	-	-	-	-	-	-
Apoyo al Proceso Presupuestario y para Mejorar la Eficiencia Institucional			-			-
Apoyo a la Función Pública y al Mejoramiento de la Gestión			-			-
Operaciones Ajenas			-			-
<b>Compromisos</b>	-	-	-	-	-	-
Obligaciones de Cumplimiento de Resolución Jurisdiccional			-			-
Desastres Naturales			-			-
<b>Obligaciones</b>	-	-	-	-	-	-
Pensiones y Jubilaciones			-			-
Aportaciones a la Seguridad Social			-			-
Aportaciones a Fondos de Estabilización			-			-
Aportaciones a Fondos de Inversión y Reestructura de Pensiones			-			-
<b>Programa de Gasto Federalizado (Gobierno Federal)</b>	-	-	-	-	-	-
Gasto Federalizado			-			-
<b>Participaciones a Entidades Federativas y Municipios</b>			-			-
<b>Costo Financiero, Deuda o Apoyos a Deudores y Ahorradores de la Banca</b>			-			-
<b>Adeudos de Ejercicios Fiscales Anteriores</b>		21,456.8	21,456.8	6,059.4	6,059.4	15,397.4
<b>Total del Gasto</b>	<b>1,109,788.4</b>	<b>243,216.2</b>	<b>1,353,004.6</b>	<b>1,122,414.7</b>	<b>1,118,753.1</b>	<b>230,589.9</b>

El Plan de Desarrollo del Estado de México 2017-2023, es un instrumento prospectivo con una visión hacia 2030. En él se concentran las bases para la elaboración de los programas sectoriales, especiales y regionales que delinearán de manera más puntual y detallada los pasos para el cumplimiento de los objetivos establecidos, así como los planes específicos de inversión que permitirán realizar la proyección de los recursos financieros. Este esfuerzo colectivo plasma los retos y desafíos de la agenda gubernamental con un profundo sentido de responsabilidad y con el compromiso de lograr un desarrollo democrático.

## SOCIAL

Programas de nueva generación para disminuir la desigualdad. El Gobierno del Estado de México considera prioritario desarrollar y conservar familias fuertes, promover el empleo y proteger el ingreso, particularmente el de las mujeres. En correspondencia con la Agenda 2030, el logro de estos propósitos influirá directa e indirectamente el cumplimiento de las metas globales que contribuirán a disminuir la pobreza y el hambre; procurarán el acceso a una vivienda y a servicios básicos adecuados; reducirán las desigualdades y la discriminación; promoverán una educación inclusiva, equitativa y de calidad, así como una vida sana y en general el bienestar. Diagnóstico: Pobreza y Hambre en el Estado de México.

## GOBIERNO CAPAZ Y RESPONSABLE

El reto de los gobiernos actuales versa sobre la eficacia en solucionar los problemas endémicos que aquejan a las sociedades modernas y uno de los mayores retos es hacerlo con apego al Estado de Derecho, ya que éste aporta las normas y los valores fundamentales que rigen la convivencia social, así como los derechos y obligaciones de los actores sociales y políticos.

Colegio de Estudios Científicos y Tecnológicos del Estado de México								
EGRESOS POR PILAR Y/O EJE TRANSVERSAL								
(Miles de Pesos)								
PILAR Y/O EJE TRANSVERSAL	AUTORIZADO	P R E S U P U E S T O 2 0 2 2			TOTAL AUTORIZADO	EJERCIDO	VARIACIÓN	
		ASIGNADO	ASIGNACIONES Y/O AMPLIACIONES	REDUCCIONES Y/O DISMINUCIONES			IMPORTE	%
Social	1,067,644.5	1,104,593.8	457,382.3	235,598.0	1,326,378.1	1,112,062.5	214,315.6	16.2
Gobierno Capaz y Responsable	5,194.6	5,194.6	21,944.2	512.3	26,626.5	10,352.2	16,274.3	61.1
<b>T O T A L</b>	<b>1,072,839.1</b>	<b>1,109,788.4</b>	<b>479,326.5</b>	<b>236,110.3</b>	<b>1,353,004.6</b>	<b>1,122,414.7</b>	<b>230,589.9</b>	<b>17.0</b>

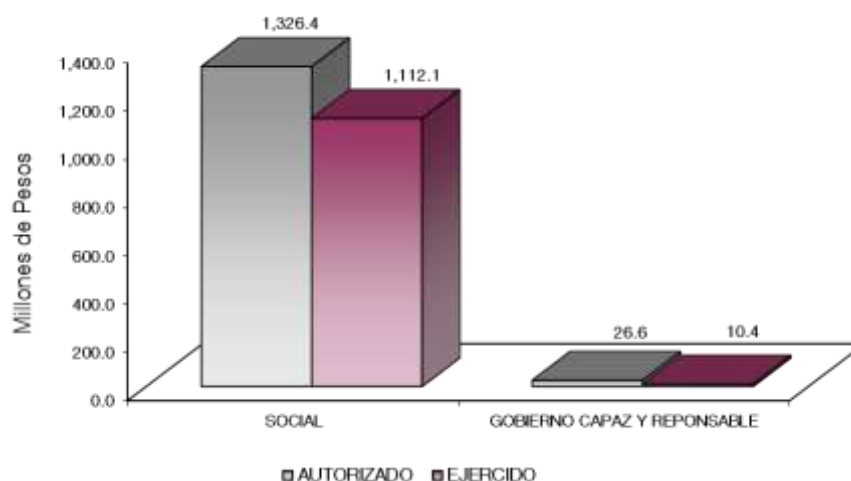



FINALIDAD

SOCIAL

DESARROLLO SOCIAL

En esta finalidad se avanzará en la provisión de servicios a la población en materia de Protección Social, Educación, Salud, Vivienda y Servicios a la Comunidad, con lo que se apoyará fundamentalmente la consecución de las Metas Nacionales México Incluyente y México con Educación de Calidad.

El programa que desarrolló el Colegio de Estudios Científicos y Tecnológicos del Estado de México buscó cumplir los siguientes objetivos:

- Ampliar la cobertura de los servicios educativos, especialmente en los niveles medio superior y superior bajo criterios de flexibilidad y pertinencia.
- Fortalecer la vinculación entre la educación media superior y superior en sus diversas modalidades, con las necesidades sociales y del aparato productivo de la Entidad.

Colegio de Estudios Científicos y Tecnológicos del Estado de México									
EGRESOS POR PROGRAMA									
(Miles de Pesos)									
PROGRAMA	AUTORIZADO	ASIGNADO	PRESUPUESTO 2022		TOTAL AUTORIZADO	EJERCIDO	VARIACIÓN		
			ASIGNACIONES Y/O AMPLIACIONES	REDUCCIONES Y/O DISMINUCIONES			IMPORTE	%	
Desarrollo de la Función Pública y Ética en el Servicio Público	5,065.8	5,065.8	487.4	487.4	5,065.8	4,281.7	784.1	15.5	
Sistema Anticorrupción del Estado de México y Municipios	128.8	128.8		24.9	103.9	11.1	92.8	89.3	
Educación Media Superior	1,060,551.4	1,097,500.7	455,649.9	233,728.8	1,319,421.8	1,106,520.8	212,901.0	16.1	
Gestión de las Políticas Educativas	194.8	194.8	165.3	37.3	322.8	165.4	157.4	48.8	
Modernización de la Educación	6,898.3	6,898.3	1,567.1	1,831.9	6,633.5	5,376.3	1,257.2	19.0	
Previsiones para el Pago de Adeudos de Ejercicios Fiscales Anteriores			21,456.8		21,456.8	6,059.4	15,397.4	71.8	
<b>TOTAL</b>	<b>1,072,839.1</b>	<b>1,109,788.4</b>	<b>479,326.5</b>	<b>236,110.3</b>	<b>1,353,004.6</b>	<b>1,122,414.7</b>	<b>230,589.9</b>	<b>17.0</b>	

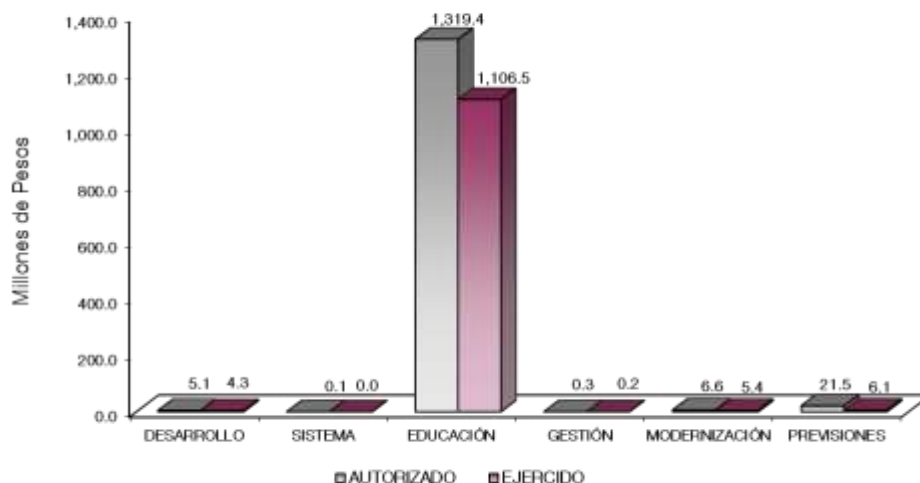

## AVANCE OPERATIVO-PROGRAMÁTICO Y PRESUPUESTAL

La Educación Media Superior desempeña un papel relevante en el desarrollo de la entidad, como promotora de la participación creativa de las nuevas generaciones en la economía, el trabajo y la sociedad, en un marco de corresponsabilidad y compromiso social; por lo cual se busca crear condiciones para contar con una educación media superior de calidad, equitativa, suficiente y participativa, mediante la reforma de currículo y la introducción de diferentes elementos pedagógicos relacionados con la educación basada en el aprendizaje y una formación docente continua, diversa, flexible y congruente con los objetivos educativos.

Siendo los retos fundamentales la calidad en la educación y la docencia; la equidad en el acceso, cobertura educativa y un nuevo modelo educativo estatal con participación social, el Colegio adoptó la reforma curricular a fin de que responda a las necesidades de la entidad y de las nuevas exigencias del cambio tecnológico y la economía global y así contribuir a la solución de problemas regionales, desarrollando acciones que impulsen la actividad social, productiva y económica de la entidad.

Para el cumplimiento de las actividades educativas encomendadas, el Colegio de Estudios Científicos y Tecnológicos del Estado de México (CECyTEM) realizó las siguientes acciones:

### GOBIERNO

#### GOBIERNO CAPAZ Y RESPONSABLE

##### COORDINACIÓN DE LA POLÍTICA DE GOBIERNO

##### 01 03 04 01 DESARROLLO DE LA FUNCIÓN PÚBLICA Y ÉTICA EN EL SERVICIO PÚBLICO

##### 01 03 04 01 01 01 FISCALIZACIÓN, CONTROL Y EVALUACIÓN INTERNA DE LA GESTIÓN PÚBLICA

**Atender Acciones Derivadas de la Fiscalización Realizada por Entes Fiscalizadores Externos.** En el ejercicio 2022 se proyectó realizar 4 acciones ejecutándose 5; lo que representó un 125 por ciento de cumplimiento, cabe señalar que la meta anual presenta un cumplimiento excedido, derivado de que el Órgano Interno de Control recibió más acciones para su atención, resultado de una situación atípica.

**Participación del Órgano Interno de Control en Reuniones que por Mandato Legal o Disposición Administrativa así lo Requiera.** En base al Programa de Trabajo del Órgano Interno de Control, se programó para el ejercicio 2022 participar en 68 reuniones de Órganos Colegiados del organismo logrando la misma cifra; lo que representó un 100 por ciento de cumplimiento.

**Participar en testificaciones, con el Propósito de Asegurarse que los Actos Administrativos se Realicen Conforme a la Normatividad Vigente.** De acuerdo al Programa de Trabajo del Órgano Interno de Control del Colegio, programó realizar en el ejercicio 2022, 62 testificaciones alcanzando el mismo número; lo que representó un 100 por ciento de cumplimiento.

**Realizar acciones de Acompañamiento en la Atención de Auditorías Practicadas por los Entes Fiscalizadores Externos.** En el ejercicio 2022 de acuerdo al Programa de Trabajo del Órgano Interno de Control del Colegio, se programó realizar 4 acciones alcanzando la misma cantidad; lo que representó un 100 por ciento de cumplimiento.

**Realizar Actividades de Seguimiento en la Atención a Observaciones y Acciones de Mejora Determinadas con Motivo de los Actos de Fiscalización Realizados por la Dirección General u Órgano Interno de Control.** De acuerdo al Programa de Trabajo del Órgano Interno de Control del Colegio, programó realizar en el ejercicio 2022, 1 acción alcanzando la misma cantidad; lo que representó un 100 por ciento de cumplimiento.

**Realizar Auditorías, con el Propósito de Verificar el Cumplimiento del Marco Normativo que Regula el Funcionamiento de las Dependencias y Organismos Auxiliares del Ejecutivo Estatal y los Ayuntamientos.** En el ejercicio 2022 se proyectó realizar 2 auditorías ejecutándose 3; lo que representa un 150 por ciento de cumplimiento, como resultado de la atención a la evaluación de acuerdo a lo dispuesto en la Circular 001/2022 emitida por la Subsecretaría de Control y Evaluación; en Materia de Auditoría y Otras Acciones de Control y Evaluación, Disposición Transitoria Tercera inciso a) que a la letra dice: "Para el caso de las Evaluaciones al Desempeño Institucional se sujetarán a lo siguiente: cuando no se hayan iniciado las Evaluaciones, se sustituirán por Auditorías al Desempeño". Así mismo de acuerdo al oficio de autorización con número de referencia 21801001A/841/2022, del 6 de abril de 2022 emitido por Dirección General de Control y Evaluación "A".

**Realizar Evaluaciones para Determinar el Grado de Eficacia y Eficiencia en los Procesos, así como en el Desempeño Institucional de las Dependencias y Organismos Auxiliares del Ejecutivo Estatal.** En 2022 se programó realizar 1 evaluación, sin embargo, no se dio cumplimiento a la meta debido a que esta fue sustituida por una auditoría, de acuerdo a lo dispuesto en la Circular 001/2022 emitida por la Subsecretaría de Control y Evaluación; en Materia de Auditoría y Otras Acciones de Control y Evaluación, Disposición Transitoria Tercera inciso a) que a la letra dice: "Para el caso de las Evaluaciones al Desempeño Institucional se sujetarán a lo siguiente: cuando no se hayan iniciado las Evaluaciones, se sustituirán por Auditorías al Desempeño. Así mismo de acuerdo al oficio de autorización con número de referencia 21801001A/841/2022, del 6 de abril de 2022 emitido por Dirección General de Control y Evaluación "A".

**Realizar Inspecciones a Rubros Específicos en las Dependencias, Organismos Auxiliares del Ejecutivo Estatal y en su caso Ayuntamientos, con el Propósito de Constatar el Cumplimiento del Marco Normativo que lo Regula.** En el ejercicio 2022 se programó realizar 24 inspecciones, ejecutándose las mismas, lo que representó un 100 por ciento de cumplimiento.

## 01 03 04 02 SISTEMA ANTICORRUPCIÓN DEL ESTADO DE MÉXICO Y MUNICIPIOS

### 01 03 04 02 02 04 INVESTIGACIÓN Y SANCIÓN DE FALTAS ADMINISTRATIVAS

**Atender las Denuncias Presentadas por los Interesados.** De acuerdo al programa de Trabajo el Órgano Interno de Control del CECyTEM, programó para el ejercicio 2022 atender 27 denuncias alcanzando 29; lo que representó un 107.4 por ciento de cumplimiento.

**Recibir las Denuncias Derivadas de las Presuntas Faltas Administrativas, así como de las Sugerencias y Reconocimientos Presentados por los Interesados, Relacionadas con la Prestación del Servicio Público.**

Con base en el Programa de Trabajo del Órgano Interno de Control, se programó para el ejercicio 2022 recibir 27 denuncias alcanzando 29; lo que representó un 107.4 por ciento de cumplimiento.

## SOCIAL

### DESARROLLO SOCIAL

#### EDUCACIÓN

##### 02 05 02 01 EDUCACIÓN MEDIA SUPERIOR

##### 02 05 02 01 01 02 BACHILLERATO TECNOLÓGICO

**Aplicación de Encuesta a Egresados de Bachillerato Tecnológico con el Fin de Conocer su Inserción al Nivel Superior.** Las competencias disciplinares básicas procuran expresar las capacidades que se considera que todos los estudiantes deben adquirir, independientemente del programa académico que cursen y la trayectoria académica o laboral que elijan al terminar sus estudios de bachillerato, además de ser congruentes con el perfil del egresado de la educación media superior, en tal sentido el Colegio previó que en 2022 de los egresados al menos 4 mil 777 se incorporaran al nivel superior, logrando este cometido la misma cifra, lo que representó un 100 por ciento de cumplimiento.

**Aplicación de Encuesta a Egresados de Bachillerato Tecnológico con el Fin de Conocer su Inserción al Sector Productivo.** El propósito fundamental del seguimiento de egresados en el Colegio es conocer la situación actual de sus egresados, la calidad de los programas de estudio, la actividad profesional que desempeñan y las necesidades que demanda el mercado de trabajo en su contexto social y laboral; para ello, es necesario realizar una evaluación de las actividades de los egresados con relación a los estudios, la actividad profesional, el campo de acción, las posibles desviaciones profesionales y sus causas, la ubicación en el mercado de trabajo y la formación académica posterior alcanzada.

El Colegio estimó que 2 mil 300 egresados se incorporaran al sector productivo, logrando este cometido 2 mil 437 lo que representó un 106 por ciento de cumplimiento.

**Atender a Estudiantes de Educación Media Superior con Programas de Tutorías para Disminuir la Reprobación.** La implementación del programa integral de tutorías en el Colegio tiene como objetivo el acompañamiento del estudiante durante su formación a fin de incrementar la permanencia y conclusión de estudios, se lleva a cabo en el esquema grupal e individual y está encaminado al desarrollo de las competencias genéricas; que son aquellas que se desarrollarán de manera transversal en todas las asignaturas del mapa curricular y permiten al estudiante comprender su mundo e influir en él, le brindan autonomía en el proceso de aprendizaje y favorecen el desarrollo de relaciones armónicas con quienes les rodean. Así como las competencias disciplinares refieren los mínimos necesarios de cada campo disciplinar para que los estudiantes se desarrollen en diferentes contextos y situaciones a lo largo de la vida. En tanto las competencias profesionales los preparan para desempeñarse en su vida laboral con mayores posibilidades de éxito.

Con el desarrollo de los programas tutoriales se pretende que el estudiante adquiera conocimientos, comprenda conceptos y sea capaz de aplicarlos.

En 2022 se proyectó atender a 38 mil 60 estudiantes beneficiando a 37 mil 947 lo que representó un 99.7 por ciento de cumplimiento, esto como resultado de diversas estrategias que se aplicaron para que el docente participara en el programa, permitiendo con ello, lograr la permanencia y conclusión de estudios de un número mayor de estudiantes.

**Atender a los Estudiantes con Certificado de Secundaria para su Formación en Bachillerato Tecnológico.** Uno de los compromisos del Gobierno Estatal y Federal, es impulsar la educación media superior y ampliar bajo criterios de equidad, la cobertura de los servicios educativos, atendiendo las características y prioridades regionales, en tal sentido, el Colegio brinda una oferta educativa en función de las nuevas exigencias del cambio

tecnológico, aprovechando la capacidad instalada, fortaleciendo el acceso, permanencia y conclusión de los estudios en el sistema de enseñanza media superior; brindando una educación de calidad orientada al desarrollo de competencias mediante la aplicación de planes y programas de estudio que aseguren la relevancia y pertinencia del aprendizaje, la vigencia del conocimiento y la congruencia con el modelo pedagógico.

Para el inicio del ciclo escolar 2021-2022 el Colegio programó atender a 14 mil 668 estudiantes de nuevo ingreso en sus 60 planteles, de los cuales se matriculó a 14 mil 595, lo que representó 99.5 por ciento de cumplimiento.

**Atender a los Estudiantes de Educación Media Superior para Contribuir a la Cobertura del Tipo Educativo.** La composición demográfica y el grado de escolaridad de la población exigen una reflexión profunda sobre las grandes orientaciones del desarrollo futuro de las instituciones de educación media superior.

Para el inicio del ciclo escolar 2021-2022 el Colegio programó atender una matrícula de 38 mil 60 estudiantes en sus 60 planteles, de los cuales se matriculó a 37 mil 947; lo que representó un 99.7 por ciento de cumplimiento.

**Coadyuvar a que los Egresados de Bachillerato Tecnológico se Titulen para su Incorporación al Sector Productivo.** Actualmente la titulación es uno de los indicadores más importantes del Colegio, permite identificar a todos aquellos estudiantes que logran obtener un título de técnico en la carrera que cursaron; este hecho pone de manifiesto el interés de los egresados de incorporarse al sector productivo; a partir del año 2007, se han promovido las opciones de titulación disponibles, destacando la implementación de seminarios de titulación.

Se proyectó se titularán 10 mil 968 egresados, esto como resultado de las opciones de titulación ofertadas, logrando este cometido el mismo número, lo que representó un 100 por ciento de cumplimiento.

**Disminuir el Número de Estudiantes que Abandonan la Educación Media Superior para Lograr su Permanencia.** El indicador relaciona al número de alumnos que abandonan definitivamente sus estudios antes de finalizar el ciclo escolar. Del Ciclo Escolar 2020-2021 la cifra estimada de personas que se previó abandonar sus estudios fue de 3 mil 552 presentando esta situación la misma cifra lo que representa un 100 por ciento, en tal sentido el Colegio continuará realizando diversas acciones que permitan disminuir este indicador, como son el programa de reforzamiento académico, tutorías, el otorgamiento de becas, asesorías grupales e individuales, orientación vocacional, entre otras.

**Elevar el Nivel de Aprobación en los Estudiantes de Educación Media Superior para Coadyuvar a la Conclusión de Estudios.** La aprobación se define como el total de estudiantes que han acreditado satisfactoriamente las evaluaciones establecidas en los planes y programas de estudio. Es decir, es el porcentaje de estudiantes promovidos al siguiente grado al final del ciclo escolar.

La información proporcionada por este indicador es un elemento importante que interviene al momento de analizar el rendimiento escolar, asimismo, permite evaluar la eficiencia del sistema educativo.

En el Ciclo Escolar 2020-2021 la cifra estimada de estudiantes que se previó aprobarán satisfactoriamente sus estudios, fue de 33 mil 819; logrando este cometido la misma cifra, lo que representa un 100 por ciento de cumplimiento, en tal sentido se continuará realizando diversas acciones que permitan incrementar este indicador, dentro de las que destacan el programa de reforzamiento académico, tutorías, el otorgamiento de becas, asesorías grupales e individuales, entre otras.

**Lograr que los Estudiantes de Educación Media Superior Concluyan sus Estudios para su Incorporación a la Educación Superior o al Sector Productivo.** La eficiencia terminal, es el reflejo del trabajo académico-institucional generado en los planteles, a través del cual se recibe, forma y devuelve a la sociedad un número determinado de egresados, capaces de incorporarse al sector productivo en el área en la que fueron formados o continuar sus estudios en el nivel superior. La finalidad del Colegio es formar técnicos de alta competitividad y calidad académica; para lograr este objetivo, se requiere del apoyo de docentes y directivos, quienes son los

encargados de realizar diversas acciones para favorecer el aprendizaje escolar y facilitar la estancia de los estudiantes en la institución.

El Colegio estimó que del ciclo escolar 2020-2021, 10 mil 151 egresados lograran este cometido alcanzando la misma cifra lo que representó un 100 por ciento de cumplimiento, en tal sentido, el Colegio continuará con la aplicación de diversos programas como el reforzamiento académico, tutorías, orientación vocacional y el otorgamiento de becas, a fin de lograr la permanencia y conclusión de estudios.

**Realizar un Estudio de Pertinencia a las Carreras Técnicas que se Ofertan en Educación Media Superior para su Alineación de Acuerdo a las Necesidades Regionales.** En apego al objetivo del Plan de Desarrollo del Estado de México 2017-2023, que es el de alinear la oferta educativa con los tipos media superior y superior de acuerdo a las características económicas y regionales de la entidad; se establece la meta de elaborar estudios de pertinencia de la oferta educativa de los Subsistemas de Educación Media Superior, con la finalidad de darle un enfoque adecuado al currículo, y atender las necesidades del sector productivo, creando un escenario de empleabilidad para los estudiantes accesible, en tanto las competencias establecidas en el perfil de egreso son compatibles para atender las problemáticas del entorno y los requerimientos de la industria y el mercado de bienes y servicios. En tal sentido, en 2022 el Colegio previó realizar 1 estudio de pertinencia alcanzando la misma cifra lo que representó un 100 por ciento de cumplimiento.

## 02 05 06 01 GESTIÓN DE LAS POLÍTICAS EDUCATIVAS

### 02 05 06 01 02 04 VINCULACIÓN CON EL SECTOR PRODUCTIVO

**Celebrar Convenios para Vincular a los Estudiantes de Bachillerato Tecnológico con los Sectores Público, Privado y Social.** Uno de los componentes más importantes de la educación media superior tecnológica es la vinculación que debe existir entre los planteles y el sector productivo, privado y social del entorno, a fin de lograr la asignación de espacios donde el estudiante puede obtener la experiencia necesaria para su formación profesional, de ahí que la vinculación deba ser permanente.

La vinculación se concreta en acciones conjuntas para realizar prácticas escolares por parte del alumnado, la elaboración de productos tecnológicos y la adaptación de tecnología, entre otras.

La extensión es un elemento importante ya que establece una relación armónica entre la adquisición de conocimientos y la formación personal del estudiante, lo cual le permitirá una vida sana y de adaptación a la sociedad en general.

En tal sentido, en 2022 el Colegio previó la firma de 50 convenios, logrando la suscripción de 51, lo que representó un 102 por ciento de cumplimiento.

**Integrar Estudiantes al Programa de Educación Dual para Fortalecer su Formación.** Este programa está dirigido a estudiantes de nivel medio superior técnico y superior, que cursen programas de educación científica y tecnológica dual en el Estado de México, a fin de que el estudiante aplique los conocimientos, adquiera habilidades y competencias en empresas.

El Colegio en 2022 previó incorporar a 1 mil 178 estudiantes al Programa de Educación Dual, logrando la incorporación de 1 mil 292 estudiantes, lo que representó un 109.7 por ciento de cumplimiento.

## 02 05 06 02 MODERNIZACIÓN DE LA EDUCACIÓN

### 02 05 06 02 01 01 FORTALECIMIENTO DE LA CALIDAD EDUCATIVA

**Actualizar al Personal Docente, Directivo y Administrativo de Educación Media Superior, para Brindar Educación de Calidad.** Es conveniente que el docente posea los atributos elementales que le permitan tener un óptimo desempeño académico, de igual forma es pertinente que el personal directivo y administrativo continúe



con programas de actualización, por ello, el Colegio fomenta el desarrollo profesional de docentes, directivos y administrativos a través de una formación continua, diversa, flexible y congruente con los objetivos educativos; se estimó que en 2022; 1 mil 97 servidores públicos tomaran al menos un curso de capacitación, logrando la misma cifra, lo que representó 100 por ciento de cumplimiento, esto como resultado del plan de capacitación en educación media superior.

**Capacitar a los Docentes que Imparten el Idioma Inglés en el Componente Profesional para Fortalecer su Práctica Pedagógica.** El conocimiento y el uso efectivo del idioma inglés, constituye una herramienta esencial para enfrentar nuevos retos y adquirir múltiples oportunidades, por ello, el Colegio promueve capacitar en el área del dominio lingüístico y en metodologías para la enseñanza a la población docente de inglés en pro del alumnado. En tal sentido, el Colegio en 2022 previó capacitar a 108 docentes, logrando este cometido la misma cifra lo que representó 100 por ciento de cumplimiento.

**Certificar en Idiomas a los Estudiantes de Educación Media Superior para Lograr la Competitividad.** La certificación es un procedimiento que permite a la autoridad, al estado, a la empresa, a la institución, etc., confirmar que uno cumple con el nivel de competencia que el organismo certificador estipula. En tal sentido el Colegio promueve entre sus estudiantes próximos a egresar la certificación en inglés, por ello se previó que, en el año 2022, 600 estudiantes se certificaran logrando este cometido 659 lo que representó 109.8 por ciento de cumplimiento.

**Fomentar una Cultura Emprendedora en los Estudiantes de Bachillerato Tecnológico para Impulsar su Visión Empresarial.** Como parte del proceso enseñanza-aprendizaje el Colegio forma a los estudiantes en competencias para una proyección de vida emprendedora, a fin de que la población juvenil conozca las herramientas que le permitan escribir su propia historia de éxito.

En 2022 el Colegio proyectó que 5 mil estudiantes participaran en conferencias sobre el fomento de la cultura emprendedora logrando este cometido la misma cifra, lo que representó 100 por ciento de cumplimiento.

**Realizar Acciones Estratégicas para Mejorar el Nivel de Logro de Aprendizaje de los Estudiantes de Educación Media Superior en las Áreas de Lenguaje y Comunicación y Matemáticas.** Uno de los grandes propósitos de la política educativa es garantizar que todos los estudiantes, independientemente de su procedencia y del contexto socioeconómico y cultural en el que viven, reciban en la escuela una educación de alta calidad que contribuya al desarrollo de las competencias necesarias para vivir, convivir, ser productivos en todos los ámbitos y seguir aprendiendo a lo largo de la vida, que no se limiten a acumular conocimientos, sino que aprendan lo que es pertinente para su vida y puedan aplicarlo para solucionar problemas nuevos en situaciones cotidianas.

Por ello en 2022 el Colegio previó el desarrollo de 7 acciones, dando cumplimiento con las mismas, lo que representó 100 por ciento de cumplimiento.

**Realizar Acciones para Promover una Cultura de Sustentabilidad y Cuidado del Medio Ambiente en los Estudiantes de Educación Media Superior.** En general, se reconoce que la educación en sus distintos niveles, ocasiona un impacto en las ciudades, especialmente en lo relacionado con la preparación y capacitación de la fuerza de trabajo, que son aspectos que impulsan la competitividad y el desarrollo; es el caso del nivel medio superior, que tiene a su cargo la preparación y formación de una parte importante de la futura población económicamente activa de la sociedad. Aunado a esto, se espera que los jóvenes que asisten a este nivel educativo sean más conscientes de las problemáticas de su entorno, entre ellas, la ambiental; es decir, que comprendan que esta problemática es global, así como la necesidad de vivir en armonía con el medio ambiente de una manera sostenible, respetando el entorno en el que habitan. El nivel de cultura ambiental de los estudiantes de bachillerato es un indicador del grado de avance que se ha logrado en materia de educación ambiental. Por ello, el Colegio en 2022 proyectó el desarrollo de 4 acciones en pro del medio ambiente, dando cumplimiento con las mismas, lo que representó 100 por ciento de lo programado.

## 02 05 06 02 01 04 TECNOLOGÍA APLICADA A LA EDUCACIÓN

**Capacitar a Docentes en el Uso de las TIC's, para la Mejora de su Práctica Pedagógica.** Los profesores iniciaron con la formación y capacitación en el uso de las TIC's (Tecnologías de la Información y Comunicación), con la intención de mejorar su práctica docente y que ésta impacte en el proceso de enseñanza-aprendizaje.

De lo anterior, se desprende la necesidad de que quienes imparten la enseñanza sean profesionales que estén al día en las más recientes innovaciones en su campo pedagógico-didáctico, disciplinar, de innovación de aprendizajes y el uso de tecnologías en educación, por ello el Colegio previó en 2022 que 49 docentes se capacitaran en el uso de las TIC's, logrando este cometido la misma cifra, lo que representó 100 por ciento de cumplimiento.

**Lograr la Certificación de Estudiantes de Educación Media Superior en el Uso de las TIC's para Dotarlos de Herramientas que Favorezcan su Formación.** La certificación de estudiantes en el uso de las TIC's les proporciona un valor añadido a su título o grado académico y por otra parte, es una posibilidad para que los alumnos acrediten una competencia, que de forma habitual el mercado exige para acceder a un primer puesto de trabajo, por ello el Colegio promueve entre sus estudiantes próximos a egresar la certificación, en tal sentido, en 2022 se estimó la obtención de 5 mil documentos como parte de la certificación de estudiantes, logrando 4 mil 884 lo que representó 97.7 por ciento de cumplimiento.

**Lograr la Certificación de Docentes en Educación Media Superior en el Uso de las TIC's para Contar con Personal a la Vanguardia.** El objetivo de la certificación es proporcionar a los docentes de educación media superior los elementos teóricos, técnicos y metodológicos para desarrollar habilidades digitales que permitan el uso adecuado de los recursos tecnológicos en el aula, logrando en los estudiantes aprendizajes significativos. Por ello, el Colegio previó para 2022 la obtención de 60 documentos como parte de la certificación de docentes, logrando la misma cifra lo que representó 100 por ciento de cumplimiento.

## 02 05 06 02 01 05 CONVIVENCIA ESCOLAR SIN VIOLENCIA

**Realizar Acciones para la Prevención de la Violencia Escolar y la No Discriminación en Educación Media Superior.** La agresividad en el ser humano como en otras especies, es una reacción innata que surge ante determinados estímulos del medio ambiente, con el único afán de supervivencia. En cambio, la violencia, surge como una conducta que busca causar daño, una intención destructiva dirigida hacia algo o alguien.

Dentro de la clasificación de la violencia existe la llamada violencia escolar, de la cual se desprenden una serie de conductas específicas a la que ha denominado Bullying (acoso escolar).

A fin de disminuir la violencia escolar, el Colegio colabora de forma interdisciplinaria en la implementación de acciones a corto y mediano plazo, que coadyuvan en la prevención de conductas de abuso entre la comunidad escolar, para incidir positivamente en la calidad educativa de los planteles dependientes del Organismo. En tal sentido, se implementan algunas acciones, dentro de las que destacan la impartición de pláticas con temas relacionados a la prevención de la violencia escolar.

Para 2022 el Colegio previó realizar 4 acciones, logrando la misma cifra, lo que representó 100 por ciento de cumplimiento.

**Realizar Acciones que Fortalezcan el Espíritu Cívico, Ético y de Pertenencia en los Estudiantes de Educación Media Superior.** La escuela debe cumplir un rol fundamental en la transformación de las actitudes y prácticas democráticas y en la aprehensión de nuevos valores a partir de los cuales las personas puedan contribuir, desde la niñez, a la construcción y fortalecimiento de la democracia como forma de vida y como sistema político. En este sentido, la educación en valores ciudadanos, es un tema transversal, adquiere fundamental importancia para posibilitar que los educandos se constituyan en los principales divulgadores de valores y agentes de transformación, actuando en el ámbito comunal.



CECyTEM

Por otro lado, el sentido de pertenencia se construye sobre la base de la identificación de la persona con el grupo, con el lugar y con la colectividad formal, cuyos valores y objetivos son conocidos y compartidos por el grupo. Es por esto que el sentido de pertenencia es fundamental para que se desarrollen procesos de cooperación social, para que las sociedades puedan resistir las tendencias a la fragmentación y para afianzar la inclusión y cohesión social.

En 2022 el Colegio previó realizar 2 acciones, logrando la misma cifra lo que representó 100 por ciento de cumplimiento.

Colegio de Estudios Científicos y Tecnológicos del Estado de México													
Avance Operativo - Programático y Presupuestal													
Enero - Diciembre de 2022													
						M E T A S					P R E S U P U E S T O 2022		
											(Miles de Pesos)		
FIN	FUN	SF	PP	SP	Pr	DESCRIPCIÓN	UNIDAD DE MEDIDA	PROGR-MADO	ALCAN-ZADO	AVANCE %	AUTORIZADO ANUAL	EJERCIDO	%
<b>GOBIERNO</b>													
<b>GOBIERNO CAPAZ Y RESPONSABLE</b>													
01	03	04	01			<b>DESARROLLO DE LA FUNCIÓN PÚBLICA Y ÉTICA EN EL SERVICIO PÚBLICO.</b>					5,065.8	4,281.7	84.5
01	03	04	01	01	01	<b>FISCALIZACIÓN. CONTROL Y EVALUACIÓN INTERNA DE LA GESTIÓN PÚBLICA.</b>					5,065.8	4,281.7	84.5
						Atender acciones derivadas de la Fiscalización realizada por Entes Fiscalizadores Externos.	Acción	4	5	125			
						Participación del Órgano Interno de Control en reuniones que por mandato legal o disposición administrativa así lo requiera.	Sesión	68	68	100			
						Participar en testificaciones, con el propósito de asegurarse que los actos administrativos se realicen conforme a la normatividad vigente.	Testificación	62	62	100			
						Realizar acciones de acompañamiento en la atención de auditorías practicadas por los Entes Fiscalizadores Externos.	Acción	4	4	100			
						Realizar actividades de seguimiento en la atención a observaciones y acciones de mejora determinadas con motivo de los actos de fiscalización realizados por la Dirección General u Órgano Interno de Control.	Acción	1	1	100			
						Realizar auditorías, con el propósito de verificar el cumplimiento del marco normativo que regula el funcionamiento de las dependencias y organismos auxiliares del Ejecutivo Estatal y los Ayuntamientos.	Auditoría	2	3	150			
						Realizar evaluaciones para determinar el grado de eficacia y eficiencia en los procesos, así como en el desempeño institucional de las dependencias y organismos auxiliares del Ejecutivo Estatal.	Evaluación	1					
						Realizar inspecciones a rubros específicos en las dependencias, organismos auxiliares del Ejecutivo Estatal y en su caso Ayuntamientos, con el propósito de constatar el cumplimiento del marco normativo que lo regula.	Inspección	24	24	100			
01	03	04	02			<b>SISTEMA ANTICORRUPCIÓN DEL ESTADO DE MÉXICO Y MUNICIPIOS.</b>					103.9	11.1	10.7
01	03	04	02	02	04	<b>INVESTIGACIÓN Y SANCIÓN DE FALTAS ADMINISTRATIVAS.</b>					103.9	11.1	10.7
						Atender las denuncias presentadas por los interesados.	Denuncia	27	29	107.4			
						Recibir las denuncias derivadas de las presuntas faltas administrativas, así como de las sugerencias y reconocimientos presentados por los interesados, relacionadas con la prestación del servicio público.	Denuncia	27	29	107.4			

CUENTA PÚBLICA DEL GOBIERNO, ORGANISMOS AUXILIARES Y AUTÓNOMOS DEL ESTADO DE MÉXICO 2022

FIN	FUN	SF	PP	SP	Pr	DESCRIPCIÓN	M E T A S				P R E S U P U E S T O 2 0 2 2 (Miles de Pesos)		
							UNIDAD DE MEDIDA	PROGRA- MADO	ALCAN- ZADO	AVANCE %	AUTORIZADO ANUAL	EJERCIDO	%
						<b>SOCIAL</b>							
						<b>DESARROLLO SOCIAL</b>							
						<b>EDUCACIÓN</b>							
02	05	02	01			<b>EDUCACIÓN MEDIA SUPERIOR</b>					1,319,421.8	1,106,520.8	83.9
02	05	02	01	01	02	<b>BACHILLERATO TECNOLÓGICO</b>					1,319,421.8	1,106,520.8	83.9
						Aplicación de encuesta a egresados de bachillerato tecnológico con el fin de conocer su inserción al nivel superior.	Egresado	4,777	4,777	100			
						Aplicación de encuesta a egresados de bachillerato tecnológico con el fin de conocer su inserción al sector productivo.	Egresado	2,300	2,437	106			
						Atender a estudiantes de educación media superior con programas de tutorías para disminuir la reprobación.	Estudiante	38,060	37,947	99.7			
						Atender a los estudiantes con certificado de secundaria para su formación en bachillerato tecnológico.	Estudiante	14,668	14,595	99.5			
						Atender a los estudiantes de educación media superior para contribuir a la cobertura del tipo educativo.	Estudiante	38,060	37,947	99.7			
						Coadyuvar a que los egresados de bachillerato tecnológico se titulen para su incorporación al sector productivo.	Egresado	10,968	10,968	100			
						Disminuir el número de estudiantes que abandonan la educación media superior para lograr su permanencia.	Persona	3,552	3,552	100			
						Elevar el nivel de aprobación en los estudiantes de educación media superior para coadyuvar a la conclusión de estudios.	Estudiante	33,819	33,819	100			
						Lograr que los estudiantes de educación media superior concluyan sus estudios para su incorporación a la educación superior o al sector productivo.	Egresado	10,151	10,151	100			
						Realizar un estudio de pertinencia a las carreras técnicas que se ofertan en educación media superior para su alineación de acuerdo a las necesidades regionales.	Estudio	1	1	100			
02	05	06	01			<b>GESTIÓN DE LAS POLÍTICAS EDUCATIVAS.</b>					322.8	165.4	51.2
02	05	06	01	02	04	<b>VINCULACIÓN CON EL SECTOR PRODUCTIVO.</b>					322.8	165.4	51.2
						Celebrar convenios para vincular a los estudiantes de bachillerato tecnológico con los sectores público, privado y social.	Convenio	50	51	102			
						Integrar estudiantes al programa de educación dual para fortalecer su formación.	Estudiante	1,178	1,292	109.7			
02	05	06	02			<b>MODERNIZACIÓN DE LA EDUCACIÓN.</b>					6,633.5	5,376.3	81.0
02	05	06	02	01	01	<b>FORTEALECIMIENTO DE LA CALIDAD EDUCATIVA.</b>					41.0	41.0	100.0
						Actualizar al personal docente, directivo y administrativo de educación media superior, para brindar educación de calidad.	Persona	1,097	1,097	100			
						Capacitar a los docentes que imparten el idioma inglés en el componente profesional para fortalecer su práctica pedagógica.	Docente	108	108	100			
						Certificar en idiomas a los estudiantes de educación media superior para lograr la competitividad.	Documento	600	659	109.8			
						Fomentar una cultura emprendedora en los estudiantes de bachillerato tecnológico para impulsar su visión empresarial.	Estudiante	5,000	5,000	100			
						Realizar acciones estratégicas para mejorar el nivel de logro de aprendizaje de los estudiantes de educación media superior en las áreas de lenguaje y comunicación y matemáticas.	Acción	7	7	100			
						Realizar acciones para promover una cultura de sustentabilidad y cuidado del medio ambiente en los estudiantes de educación media superior.	Acción	4	4	100			
02	05	06	02	01	04	<b>TECNOLOGÍA APLICADA A LA EDUCACIÓN.</b>					4,243.6	4,231.1	99.7
						Capacitar a docentes en el uso de las TICs, para la mejora de su práctica pedagógica.	Docente	49	49	100			
						Lograr la certificación de estudiantes de educación media superior en el uso de las TICs para dotarlos de herramientas que favorezcan su formación.	Documento	5,000	4,884	97.7			

CECyTEM

FIN	FUN	SF	PP	SP	Pr	DESCRIPCIÓN	M E T A S			PRESUPUESTO 2022 (Miles de Pesos)			
							UNIDAD DE MEDIDA	PROGRAMADO	ALCANZADO	AVANCE %	AUTORIZADO ANUAL	EJERCIDO	%
						Lograr la certificación de docentes en educación media superior en el uso de las TICs para contar con personal a la vanguardia.	Documento	60	60	100			
02	05	06	02	01	05	<b>CONVIVENCIA ESCOLAR SIN VIOLENCIA.</b>					2,348.9	1,104.2	47.0
						Realizar acciones para la prevención de la violencia escolar y la no discriminación en educación media superior.	Acción	4	4	100			
						Realizar acciones que fortalezcan el espíritu cívico, ético y de pertenencia en los estudiantes de educación media superior.	Acción	2	2	100			
						<b>GOBIERNO CAPAZ Y RESPONSABLE</b>							
						<b>OTRAS NO CLASIFICADAS EN FUNCIONES ANTERIORES</b>							
						<b>ADEUDOS DE EJERCICIOS FISCALES ANTERIORES</b>							
04	04	01	01			<b>PREVISIONES PARA EL PAGO DE ADEUDOS DE EJERCICIOS FISCALES ANTERIORES.</b>					21,456.8	6,059.4	28.2
04	04	01	01	01	01	<b>PASIVOS DERIVADOS DE EROGACIONES DEVENGADAS Y PENDIENTES DE EJERCICIOS ANTERIORES.</b>					21,456.8	6,059.4	28.2
						Registrar el pago de adeudos de ejercicios fiscales anteriores.	Documento	1	1	100			
<b>T O T A L</b>											<u>1,353,004.6</u>	<u>1,122,414.7</u>	<u>83.0</u>



# ANEXOS ESTABLECIDOS EN DIFERENTES ORDENAMIENTOS



Relación de Bienes Inmuebles que Componen el Patrimonio  
Cuenta Pública 2022  
(Miles de Pesos)

Ente Público: Colegio de Estudios Científicos y Tecnológicos del Estado de México

Código	Descripción de Bienes Inmuebles	* Valor en Libros
	Terrenos	309,688.4
	Edificios No Habitacionales	803,572.3
	Construcciones en Proceso	60,673.6
	<b>T O T A L</b>	<b>1,173,934.3</b>

Relación de Bienes Muebles que Componen el Patrimonio  
Cuenta Pública 2022  
(Miles de Pesos)

Ente Público: Colegio de Estudios Científicos y Tecnológicos del Estado de México

Código	Descripción de Bienes Muebles	Valor en Libros
	Mobiliario y Equipo de Administración	302,623.2
	Mobiliario y Equipo Educativo y Recreativo	19,658.3
	Equipo e Instrumental Médico y de Laboratorio	100,492.4
	Equipo de Transporte	16,056.4
	Equipo de Defensa y Seguridad	13.5
	Maquinaria, otros Equipos y Herramientas	45,362.2
	Colecciones, Obras de Arte y Objetos Valiosos	107.3
	<b>T O T A L</b>	<b>484,313.3</b>

**Colegio de Estudios Científicos y Tecnológicos del Estado de México**  
**Cuenta Pública 2022**  
**Relación de Cuentas Bancarias Productivas Específicas**

Fondo, Programa o Convenio	Datos de la Cuenta Bancaria	
	Institución Bancaria	Número de Cuentas *
SIIGEM	BBVA	762
Becalos	BBVA	810
FAM 2014	BBVA	176
Proyectos Federales 2016	BBVA	813
Subsidio Federal 2017	BBVA	927
Subsidio Federal 2021	BBVA	857
Subsidio Federal 2022	BBVA	006
Pagadora	Banorte	319
Fondo Compl P/Inc SNB	Banorte	230
Pagadora y Subsidio Estatal 2022	Banorte	146
Programa de Infraestructura 2008	Banco Azteca	019
Programa de Infraestructura 2010	Banco Azteca	020
Programa de Infraestructura 2011	Banco Azteca	030
Programa de Infraestructura 2012	Banco Azteca	063
Programa a la Expansión Educativa 2013	Banco Azteca	074
Programa de Infraestructura Todos los Ejercicios	Banco Azteca	096
Ingresos SIIGEM	Banco Azteca	585
Subsidio Estatal	Banco Azteca	394
FAM 2015	Scotiabank	246



FORMATOS PARA EL CUMPLIMIENTO  
DE LA LEY DE DISCIPLINA FINANCIERA  
DE LAS ENTIDADES FEDERATIVAS  
Y LOS MUNICIPIOS



CECyTEM

Colegio de Estudios Científicos y Tecnológicos del Estado de México					
Estado de Situación Financiera Detallado - LDF					
Al 31 de Diciembre de 2022 y 2021					
(Cifras en Miles de Pesos)					
Concepto	2022	2021	Concepto	2022	2021
<b>ACTIVO</b>			<b>PASIVO</b>		
<b>Activo Circulante</b>			<b>Pasivo Circulante</b>		
a. Efectivo y Equivalentes (a=a1+a2+a3+a4+a5+a6+a7)	33,859.0	7,220.3	a. Cuentas por Pagar a Corto Plazo (a=a1+a2+a3+a4+a5+a6+a7+a8+a9)	84,178.9	71,327.5
a1) Efectivo	0.0	0.0	a1) Servicios Personales por Pagar a Corto Plazo	0.0	0.0
a2) Bancos/Tesorería	33,859.0	7,220.3	a2) Proveedores por Pagar a Corto Plazo	287.1	1,997.0
a3) Bancos/Dependencias y Otros	0.0	0.0	a3) Contratistas por Obras Públicas por Pagar a Corto Plazo	0.0	0.0
a4) Inversiones Temporales (Hasta 3 meses)	0.0	0.0	a4) Participaciones y Aportaciones por Pagar a Corto Plazo	0.0	0.0
a5) Fondos con Afectación Específica	0.0	0.0	a5) Transferencias Otorgadas por Pagar a Corto Plazo	0.0	0.0
a6) Depósitos de Fondos de Terceros en Garantía y/o Administración	0.0	0.0	a6) Intereses, Comisiones y Otros Gastos de la Deuda Pública por Pagar a Corto Plazo	0.0	0.0
a7) Otros Efectivos y Equivalentes	0.0	0.0	a7) Retenciones y Contribuciones por Pagar a Corto Plazo	31,424.8	32,399.6
<b>b. Derechos a Recibir Efectivo o Equivalentes (b=b1+b2+b3+b4+b5+b6+b7)</b>	<b>78,277.0</b>	<b>60,399.6</b>	a8) Devoluciones de la Ley de Ingresos por Pagar a Corto Plazo	<b>0.0</b>	<b>0.0</b>
b1) Inversiones Financieras de Corto Plazo	78,224.7	60,318.8	a9) Otras Cuentas por Pagar a Corto Plazo	52,467.0	36,930.9
b2) Cuentas por Cobrar a Corto Plazo	0.0	0.0	b. Documentos por Pagar a Corto Plazo (b=b1+b2+b3)	<b>0.0</b>	<b>0.0</b>
b3) Deudores Diversos por Cobrar a Corto Plazo	52.3	80.8	b1) Documentos Comerciales por Pagar a Corto Plazo	0.0	0.0
b4) Ingresos por Recuperar a Corto Plazo	0.0	0.0	b2) Documentos con Contratistas por Obras Públicas por Pagar a Corto Plazo	0.0	0.0
b5) Deudores por Anticipos de la Tesorería a Corto Plazo	0.0	0.0	b3) Otros Documentos por Pagar a Corto Plazo	0.0	0.0
b6) Préstamos Otorgados a Corto Plazo	0.0	0.0	c. Porción a Corto Plazo de la Deuda Pública a Largo Plazo (c=c1+c2)	<b>0.0</b>	<b>0.0</b>
b7) Otros Derechos a Recibir Efectivo o Equivalentes a Corto Plazo	0.0	0.0	c1) Porción a Corto Plazo de la Deuda Pública	0.0	0.0
<b>c. Derechos a Recibir Bienes o Servicios (c=c1+c2+c3+c4+c5)</b>	<b>0.0</b>	<b>87.4</b>	c2) Porción a Corto Plazo de Arrendamiento Financiero	0.0	0.0
c1) Anticipo a Proveedores por Adquisición de Bienes y Prestación de Servicios a Corto Plazo	0.0	0.0	d. Títulos y Valores a Corto Plazo	<b>0.0</b>	<b>0.0</b>
c2) Anticipo a Proveedores por Adquisición de Bienes Inmuebles y Muebles a Corto Plazo	0.0	0.0	e. Pasivos Diferidos a Corto Plazo (e=e1+e2+e3)	<b>0.0</b>	<b>0.0</b>
c3) Anticipo a Proveedores por Adquisición de Bienes Intangibles a Corto Plazo	0.0	0.0	e1) Ingresos Cobrados por Adelantado a Corto Plazo	0.0	0.0
c4) Anticipo a Contratistas por Obras Públicas a Corto Plazo	0.0	87.4	e2) Intereses Cobrados por Adelantado a Corto Plazo	0.0	0.0
c5) Otros Derechos a Recibir Bienes o Servicios a Corto Plazo	0.0	0.0	e3) Otros Pasivos Diferidos a Corto Plazo	0.0	0.0
<b>d. Inventarios (d=d1+d2+d3+d4+d5)</b>	<b>0.0</b>	<b>0.0</b>	f. Fondos y Bienes de Terceros en Garantía y/o Administración a Corto Plazo (f=f1+f2+f3+f4+f5+f6)	<b>0.0</b>	<b>0.0</b>
d1) Inventario de Mercancías para Venta	0.0	0.0	f1) Fondos en Garantía a Corto Plazo	0.0	0.0
d2) Inventario de Mercancías Terminadas	0.0	0.0	f2) Fondos en Administración a Corto Plazo	0.0	0.0
d3) Inventario de Mercancías en Proceso de Elaboración	0.0	0.0	f3) Fondos Contingentes a Corto Plazo	0.0	0.0
d4) Inventario de Materias Primas, Materiales y Suministros para Producción	0.0	0.0	f4) Fondos de Fideicomisos, Mandatos y Contratos Análogos a Corto Plazo	0.0	0.0
d5) Bienes en Tránsito	0.0	0.0	f5) Otros Fondos de Terceros en Garantía y/o Administración a Corto Plazo	0.0	0.0
<b>e. Almacenes</b>	<b>0.0</b>	<b>0.0</b>	f6) Valores y Bienes en Garantía a Corto Plazo	0.0	0.0
<b>f. Estimación por Pérdida o Deterioro de Activos Circulantes (f=f1+f2)</b>	<b>0.0</b>	<b>0.0</b>	g. Provisiones a Corto Plazo (g=g1+g2+g3)	<b>0.0</b>	<b>0.0</b>
f1) Estimaciones para Cuentas Incobrables por Derechos a Recibir Efectivo o Equivalentes	0.0	0.0	g1) Provisión para Demandas y Juicios a Corto Plazo	0.0	0.0
f2) Estimación por Deterioro de Inventarios	0.0	0.0	g2) Provisión para Contingencias a Corto Plazo	0.0	0.0
<b>g. Otros Activos Circulantes (g=g1+g2+g3+g4)</b>	<b>0.0</b>	<b>0.0</b>	g3) Otras Provisiones a Corto Plazo	<b>0.0</b>	<b>0.0</b>
g1) Valores en Garantía	0.0	0.0	h. Otros Pasivos a Corto Plazo (h=h1+h2+h3)	<b>0.0</b>	<b>0.0</b>
g2) Bienes en Garantía (excluye depósitos de fondos)	0.0	0.0	h1) Ingresos por Clasificar	0.0	0.0
g3) Bienes Derivados de Embargos, Decomisos, Aseguramientos y Dación en Pago	0.0	0.0	h2) Recaudación por Participar	0.0	0.0
g4) Adquisición con Fondos de Terceros	0.0	0.0	h3) Otros Pasivos Circulantes	0.0	0.0
<b>IA. Total de Activos Circulantes (IA = a + b + c + d + e + f + g)</b>	<b>112,136.0</b>	<b>67,707.3</b>	<b>IIA. Total de Pasivos Circulantes (IIA = a + b + c + d + e + f + g + h)</b>	<b>84,178.9</b>	<b>71,327.5</b>
<b>Activo No Circulante</b>			<b>Pasivo No Circulante</b>		
a. Inversiones Financieras a Largo Plazo	0.0	0.0	a. Cuentas por Pagar a Largo Plazo	0.0	0.0
b. Derechos a Recibir Efectivo o Equivalentes a Largo Plazo	0.0	0.0	b. Documentos por Pagar a Largo Plazo	0.0	0.0
c. Bienes Inmuebles, Infraestructura y Construcciones en Proceso	1,173,934.3	1,197,446.0	c. Deuda Pública a Largo Plazo	0.0	0.0
d. Bienes Muebles	484,313.3	479,083.9	d. Pasivos Diferidos a Largo Plazo	0.0	0.0
e. Activos Intangibles	0.0	0.0	e. Fondos y Bienes de Terceros en Garantía y/o en Administración a Largo Plazo	0.0	0.0
f. Depreciación, Deterioro y Amortización Acumulada de Bienes	-847,601.4	-800,851.9	f. Provisiones a Largo Plazo	0.0	0.0
g. Activos Diferidos	12.0	12.0	<b>II. Total de Pasivos No Circulantes (II = a + b + c + d + e + f)</b>	<b>0.0</b>	<b>0.0</b>
h. Estimación por Pérdida o Deterioro de Activos No Circulantes	0.0	0.0	<b>II. Total del Pasivo (II = IIA + IIB)</b>	<b>84,178.9</b>	<b>71,327.5</b>
i. Otros Activos No Circulantes	0.0	0.0	<b>HACIENDA PÚBLICA/PATRIMONIO</b>		
<b>IB. Total de Activos No Circulantes (IB = a + b + c + d + e + f + g + h + i)</b>	<b>810,658.2</b>	<b>875,690.0</b>	<b>IIIA. Hacienda Pública/Patrimonio Contribuido (IIIA = a + b + c)</b>	<b>439,951.4</b>	<b>439,951.4</b>
<b>I. Total del Activo (I = IA + IB)</b>	<b>922,794.2</b>	<b>943,397.3</b>	a. Aportaciones	439,951.4	439,951.4
			b. Donaciones de Capital	0.0	0.0
			c. Actualización de la Hacienda Pública/Patrimonio	0.0	0.0
			<b>IIIB. Hacienda Pública/Patrimonio Generado (IIIB = a + b + c + d + e)</b>	<b>398,663.9</b>	<b>432,118.4</b>
			a. Resultados del Ejercicio (Ahorro/ Desahorro)	3,599.4	-50,813.5
			b. Resultados de Ejercicios Anteriores	234,151.7	318,525.8
			c. Revalúos	160,912.8	164,406.1
			d. Reservas	0.0	0.0
			e. Rectificaciones de Resultados de Ejercicios Anteriores	0.0	0.0
			<b>IIIC. Exceso o Insuficiencia en la Actualización de la Hacienda Pública/Patrimonio (IIIC=a+b)</b>	<b>0.0</b>	<b>0.0</b>
			a. Resultado por Posición Monetaria		
			b. Resultado por Tenencia de Activos no Monetarios		
			<b>III. Total Hacienda Pública/Patrimonio (III = IIIA + IIIB + IIIC)</b>	<b>838,615.3</b>	<b>872,069.8</b>
			<b>IV. Total del Pasivo y Hacienda Pública/Patrimonio (IV = II + III)</b>	<b>922,794.2</b>	<b>943,397.3</b>

CUENTA PÚBLICA DEL GOBIERNO, ORGANISMOS AUXILIARES Y AUTÓNOMOS DEL ESTADO DE MÉXICO 2022

Colegio de Estudios Científicos y Tecnológicos del Estado de México Informe Analítico de la Deuda Pública y Otros Pasivos - LDF Al 31 de Diciembre de 2021 y 2022							
Denominación de la Deuda Pública y Otros Pasivos (c)	Saldo al 31 de Diciembre de 2021 (d)	Disposiciones del Período (e)	Amortizaciones del Período (f)	Revaluaciones, Reclasificaciones y Otros Ajustes (g)	Saldo Final del Período (h) h=d+e-f+g	Pago de Intereses del Período (i)	Pago de Comisiones y demás Costos Asociados Durante el Período (j)
<b>1. Deuda Pública (1=A+B)</b>	0.0	0.0	0.0	0.0	0.0	0.0	
<b>A. Corto Plazo (A=a1+a2+a3)</b>	0.0	0.0	0.0	0.0	0.0	0.0	
a1) Instituciones de Crédito							
a2) Títulos y Valores							
a3) Arrendamientos Financieros							
<b>B. Largo Plazo (B=b1+b2+b3)</b>	0.0	0.0	0.0	0.0	0.0	0.0	
b1) Instituciones de Crédito							
b2) Títulos y Valores							
b3) Arrendamientos Financieros							
<b>2. Otros Pasivos</b>	71,327.5				84,178.9		
<b>3. Total de la Deuda Pública y Otros Pasivos (3=1+2)</b>	71,327.5	0.0	0.0	0.0	84,178.9		
<b>4. Deuda Contingente 1 (Informativo)</b>	0.0	0.0	0.0	0.0	0.0	0.0	
A. Deuda Contingente 1							
B. Deuda Contingente 2							
C. Deuda Contingente XX							
<b>5. Valor de Instrumentos Bono Cupón Cero 2 (Informativo)</b>	0.0	0.0	0.0	0.0	0.0	0.0	
A. Instrumento Bono Cupón Cero 1							
B. Instrumento Bono Cupón Cero 2							
C. Instrumento Bono Cupón Cero XX							

1 Se refiere a cualquier Financiamiento sin fuente o garantía de pago definida, que sea asumida de manera solidaria o subsidiaria por las Entidades Federativas con sus Municipios, organismos descentralizados y empresas de participación estatal mayoritaria y fideicomisos, locales o municipales, y por los Municipios con sus respectivos organismos descentralizados y empresas de participación municipal mayoritaria.

2 Se refiere al valor del Bono Cupón Cero que respalda el pago de los créditos asociados al mismo (Activo).

Obligaciones a Corto Plazo (k)	Monto Contratado (l)	Plazo Pactado (m)	Tasa de Interés (n)	Comisiones y Costos Relacionados (o)	Tasa Efectiva (p)
<b>6. Obligaciones a Corto Plazo (Informativo)</b>					
A. Crédito 1					
B. Crédito 2					
C. Crédito XX					

CECyTEM

Colegio de Estudios Científicos y Tecnológicos del Estado de México										
Informe Analítico de Obligaciones Diferentes de Financiamientos										
Al 31 de Diciembre de 2022										
(Miles de Pesos)										
Denominación de las Obligaciones Diferentes de Financiamiento (c)	Fecha del Contrato (d)	Fecha de Inicio de Operación del Proyecto (e)	Fecha de Vencimiento (f)	Monto de la Inversión Pactado (g)	Plazo Pactado (h)	Monto Promedio Mensual del Pago de la Contraprestación (i)	Monto Promedio Mensual del Pago de la Contraprestación Correspondiente al Pago de Inversión (j)	Monto Pagado de la Inversión al XX de XXXX de 20XX (k)	Monto Pagado de la Inversión Actualizado al XX de XXXX de 20XX (l)	Saldo Pendiente por Pagar de la Inversión al XX de XXXX de 20XX (m = g - l)
<b>A. Asociaciones Público Privadas (APP's)</b> <b>(A=a+b+c+d)</b>				0.0		0.0	0.0			0.0
a) APP 1										0.0
b) APP 2										0.0
c) APP 3										0.0
d) APP XX										0.0
<b>B. Otros Instrumentos (B=a+b+c+d)</b>				0.0		0.0	0.0			0.0
a) Otro Instrumento 1										0.0
b) Otro Instrumento 2										0.0
c) Otro Instrumento 3										0.0
d) Otro Instrumento XX										0.0
<b>C. Total de Obligaciones Diferentes de Financiamiento (C=A+B)</b>				0.0		0.0	0.0			0.0

**Colegio de Estudios Científicos y Tecnológicos del Estado de México**  
**Balance Presupuestario**  
**Del 1 de Enero al 31 de Diciembre de 2022**  
**(Miles de Pesos)**

Concepto	Estimado / Aprobado	Devengado	Recaudado / Pagado
<b>A. Ingresos Totales (A = A1+A2+A3)</b>	<b>1,109,788.4</b>	<b>1,225,378.7</b>	<b>1,225,378.7</b>
A1. Ingresos de Libre Disposición	1,109,788.4	1,178,436.7	1,178,436.7
A2. Transferencias Federales Etiquetadas	0.0	0.0	0.0
A3. Financiamiento Neto	0.0	46,942.0	46,942.0
<b>B. Egresos Presupuestarios<sup>1</sup> (B = B1+B2)</b>	<b>1,109,788.4</b>	<b>1,122,414.7</b>	<b>1,118,753.1</b>
B1. Gasto No Etiquetado (sin incluir Amortización de la Deuda Pública)	1,109,788.4	1,122,414.7	1,118,753.1
B2. Gasto Etiquetado (sin incluir Amortización de la Deuda Pública)			
<b>C. Remanentes del Ejercicio Anterior (C = C1 + C2)</b>	<b>0.0</b>	<b>36,949.3</b>	<b>36,949.3</b>
C1. Remanentes de Ingresos de Libre Disposición Aplicados en el Período		36,949.3	36,949.3
C2. Remanentes de Transferencias Federales Etiquetadas Aplicados en el Período			
<b>I. Balance Presupuestario (I = A - B + C)</b>	<b>0.0</b>	<b>139,913.3</b>	<b>143,574.9</b>
<b>II. Balance Presupuestario sin Financiamiento Neto (II = I - A3)</b>	<b>0.0</b>	<b>92,971.3</b>	<b>96,632.9</b>
<b>III. Balance Presupuestario sin Financiamiento Neto y sin Remanentes del Ejercicio Anterior (III = II - C)</b>	<b>0.0</b>	<b>56,022.0</b>	<b>59,683.6</b>

Concepto	Aprobado	Devengado	Pagado
<b>E. Intereses, Comisiones y Gastos de la Deuda (E = E1+E2)</b>	<b>0.0</b>	<b>0.0</b>	<b>0.0</b>
E1. Intereses, Comisiones y Gastos de la Deuda con Gasto No Etiquetado			
E2. Intereses, Comisiones y Gastos de la Deuda con Gasto Etiquetado			
<b>IV. Balance Primario (IV = III + E)</b>	<b>0.0</b>	<b>56,022.0</b>	<b>59,683.6</b>

Concepto	Estimado/ Aprobado	Devengado	Recaudado / Pagado
<b>F. Financiamiento (F = F1 + F2)</b>	<b>0.0</b>	<b>0.0</b>	<b>0.0</b>
F1. Financiamiento con Fuente de Pago de Ingresos de Libre Disposición			
F2. Financiamiento con Fuente de Pago de Transferencias Federales Etiquetadas			
<b>G. Amortización de la Deuda (G = G1 + G2)</b>	<b>0.0</b>	<b>0.0</b>	<b>0.0</b>
G1. Amortización de la Deuda Pública con Gasto No Etiquetado			
G2. Amortización de la Deuda Pública con Gasto Etiquetado			
<b>A3. Financiamiento Neto (A3 = F - G)</b>	<b>0.0</b>	<b>0.0</b>	<b>0.0</b>

Concepto	Estimado/ Aprobado	Devengado	Recaudado / Pagado
A1. Ingresos de Libre Disposición	1,109,788.4	1,178,436.7	1,178,436.7
<b>A3.1 Financiamiento Neto con Fuente de Pago de Ingresos de Libre Disposición (A3.1 = F1 - G1)</b>	<b>0.0</b>	<b>46,942.0</b>	<b>46,942.0</b>
F1. Financiamiento con Fuente de Pago de Ingresos de Libre Disposición		46,942.0	46,942.0
G1. Amortización de la Deuda Pública con Gasto No Etiquetado			
<b>B1. Gasto No Etiquetado (sin incluir Amortización de la Deuda Pública)</b>	<b>1,109,788.4</b>	<b>1,122,414.7</b>	<b>1,118,753.1</b>
C1. Remanentes de Ingresos de Libre Disposición Aplicados en el Período		36,949.3	36,949.3
<b>V. Balance Presupuestario de Recursos Disponibles (V = A1 + A3.1 - B1 + C1)</b>	<b>0.0</b>	<b>139,913.3</b>	<b>143,574.9</b>
<b>VI. Balance Presupuestario de Recursos Disponibles sin Financiamiento Neto (VI = V - A3.1)</b>	<b>0.0</b>	<b>92,971.3</b>	<b>96,632.9</b>

Concepto	Estimado/ Aprobado	Devengado	Recaudado / Pagado
A2. Transferencias Federales Etiquetadas			
<b>A3.2 Financiamiento Neto con Fuente de Pago de Transferencias Federales Etiquetadas (A3.2 = F2 - G2)</b>	<b>0.0</b>	<b>0.0</b>	<b>0.0</b>
F2. Financiamiento con Fuente de Pago de Transferencias Federales Etiquetadas			
G2. Amortización de la Deuda Pública con Gasto Etiquetado			
<b>B2. Gasto Etiquetado (sin incluir Amortización de la Deuda Pública)</b>	<b>0.0</b>	<b>0.0</b>	<b>0.0</b>
C2. Remanentes de Transferencias Federales Etiquetadas Aplicados en el Período			
<b>VII. Balance Presupuestario de Recursos Etiquetados (VII = A2 + A3.2 - B2 + C2)</b>	<b>0.0</b>	<b>0.0</b>	<b>0.0</b>
<b>VIII. Balance Presupuestario de Recursos Etiquetados sin Financiamiento Neto (VIII = VII - A3.2)</b>	<b>0.0</b>	<b>0.0</b>	<b>0.0</b>

CECyTEM

Colegio de Estudios Científicos y Tecnológicos del Estado de México						
Estado Analítico de Ingresos Detallado - LDF						
Del 1 de Enero al 31 de Diciembre de 2022						
(Miles de Pesos)						
Concepto	Ingreso					Diferencia
	Estimado	Ampliaciones/ (Reducciones)	Modificado	Devengado	Recaudado	
<b>Ingresos de Libre Disposición</b>						
A. Impuestos			0.0			0.0
B. Cuotas y Aportaciones de Seguridad Social			0.0			0.0
C. Contribuciones de Mejoras			0.0			0.0
D. Derechos			0.0			0.0
E. Productos			0.0	5,702.4	5,702.4	5,702.4
F. Aprovechamientos			0.0			0.0
G. Ingresos por Ventas de Bienes y Servicios	115,230.9	-74,090.9	41,140.0	39,474.0	39,474.0	-75,756.9
<b>H. Participaciones (H=h1+h2+h3+h4+h5+h6+h7+h8+h9+h10+h11)</b>	<b>0.0</b>	<b>0.0</b>	<b>0.0</b>	<b>0.0</b>	<b>0.0</b>	<b>0.0</b>
h1) Fondo General de Participaciones			0.0			0.0
h2) Fondo de Fomento Municipal			0.0			0.0
h3) Fondo de Fiscalización y Recaudación			0.0			0.0
h4) Fondo de Compensación			0.0			0.0
h5) Fondo de Extracción de Hidrocarburos			0.0			0.0
h6) Impuesto Especial Sobre Producción y Servicios			0.0			0.0
h7) 0.136% de la Recaudación Federal Participable			0.0			0.0
h8) 3.17% Sobre Extracción de Petróleo			0.0			0.0
h9) Gasolinas y Diésel			0.0			0.0
h10) Fondo del Impuesto Sobre la Renta			0.0			0.0
h11) Fondo de Estabilización de los Ingresos de las Entidades Federativas			0.0			0.0
I. Incentivos Derivados de la Colaboración Fiscal (I=i1+i2+i3+i4+i5)	0.0	0.0	0.0	0.0	0.0	0.0
i1) Tenencia o Uso de Vehículos			0.0			0.0
i2) Fondo de Compensación ISAN			0.0			0.0
i3) Impuesto Sobre Automóviles Nuevos			0.0			0.0
i4) Fondo de Compensación de Repecos-Intermedios			0.0			0.0
i5) Otros Incentivos Económicos			0.0			0.0
<b>J. Transferencias</b>	<b>994,557.5</b>	<b>295,850.3</b>	<b>1,290,407.8</b>	<b>1,170,209.6</b>	<b>1,170,209.6</b>	<b>175,652.1</b>
K. Convenios	0.0	0.0	0.0	0.0	0.0	0.0
k1) Otros Convenios y Subsidios			0.0			0.0
<b>L. Otros Ingresos de Libre Disposición (L=l1+l2)</b>	<b>0.0</b>	<b>0.0</b>	<b>0.0</b>	<b>0.0</b>	<b>0.0</b>	<b>0.0</b>
l1) Participaciones en Ingresos Locales			0.0			0.0
l2) Otros Ingresos de Libre Disposición			0.0			0.0
<b>I. Total de Ingresos de Libre Disposición (I=A+B+C+D+E+F+G+H+I+J+K+L)</b>	<b>1,109,788.4</b>	<b>221,759.4</b>	<b>1,331,547.8</b>	<b>1,215,386.0</b>	<b>1,215,386.0</b>	<b>105,597.6</b>
<b>Ingresos Excedentes de Ingresos de Libre Disposición</b>			<b>0.0</b>			<b>0.0</b>
<b>Transferencias Federales Etiquetadas</b>			<b>0.0</b>			<b>0.0</b>
<b>A. Aportaciones (A=a1+a2+a3+a4+a5+a6+a7+a8)</b>	<b>0.0</b>	<b>0.0</b>	<b>0.0</b>	<b>0.0</b>	<b>0.0</b>	<b>0.0</b>
a1) Fondo de Aportaciones para la Nómina Educativa y Gasto Operativo			0.0			0.0
a2) Fondo de Aportaciones para los Servicios de Salud			0.0			0.0
a3) Fondo de Aportaciones para la Infraestructura Social			0.0			0.0
a4) Fondo de Aportaciones para el Fortalecimiento de los Municipios y de las Demarcaciones Territoriales del Distrito Federal			0.0			0.0
a5) Fondo de Aportaciones Múltiples			0.0			0.0
a6) Fondo de Aportaciones para la Educación Tecnológica y de Adultos			0.0			0.0
a7) Fondo de Aportaciones para la Seguridad Pública de los Estados y del Distrito Federal			0.0			0.0
a8) Fondo de Aportaciones para el Fortalecimiento de las Entidades Federativas			0.0			0.0
<b>B. Convenios (B=b1+b2+b3+b4)</b>	<b>0.0</b>	<b>0.0</b>	<b>0.0</b>	<b>0.0</b>	<b>0.0</b>	<b>0.0</b>
b1) Convenios de Protección Social en Salud			0.0			0.0
b2) Convenios de Descentralización			0.0			0.0
b3) Convenios de Reasignación			0.0			0.0
b4) Otros Convenios y Subsidios			0.0			0.0
<b>C. Fondos Distintos de Aportaciones (C=c1+c2)</b>	<b>0.0</b>	<b>0.0</b>	<b>0.0</b>	<b>0.0</b>	<b>0.0</b>	<b>0.0</b>
c1) Fondo para Entidades Federativas y Municipios Productores de Hidrocarburos			0.0			0.0
c2) Fondo Minero			0.0			0.0
D. Transferencias, Subsidios y Subvenciones, y Pensiones y Jubilaciones			0.0			0.0
E. Otras Transferencias Federales Etiquetadas			0.0			0.0
<b>II. Total de Transferencias Federales Etiquetadas (II = A + B + C + D + E)</b>	<b>0.0</b>	<b>0.0</b>	<b>0.0</b>	<b>0.0</b>	<b>0.0</b>	<b>0.0</b>
<b>III. Ingresos Derivados de Financiamientos (III = A)</b>	<b>0.0</b>	<b>21,456.8</b>	<b>21,456.8</b>	<b>46,942.0</b>	<b>46,942.0</b>	<b>46,942.0</b>
A. Ingresos Derivados de Financiamientos		21,456.8	21,456.8	46,942.0	46,942.0	46,942.0
<b>IV. Total de Ingresos (IV = I + II + III)</b>	<b>1,109,788.4</b>	<b>243,216.2</b>	<b>1,353,004.6</b>	<b>1,262,328.0</b>	<b>1,262,328.0</b>	<b>152,539.6</b>
<b>Datos Informativos</b>						
1. Ingresos Derivados de Financiamientos con Fuente de Pago de Ingresos de Libre Disposición			0.0			0.0
2. Ingresos Derivados de Financiamientos con Fuente de Pago de Transferencias Federales Etiquetadas			0.0			0.0
<b>3. Ingresos Derivados de Financiamientos (3 = 1 + 2)</b>	<b>0.0</b>	<b>0.0</b>	<b>0.0</b>	<b>0.0</b>	<b>0.0</b>	<b>0.0</b>

CUENTA PÚBLICA DEL GOBIERNO, ORGANISMOS AUXILIARES Y AUTÓNOMOS DEL ESTADO DE MÉXICO 2022

Colegio de Estudios Científicos y Tecnológicos del Estado de México Estado Analítico del Ejercicio del Presupuesto de Egresos Detallado Clasificación por Objeto del Gasto (Capítulo y Concepto) Del 1 de Enero al 31 de Diciembre de 2022 (Miles de Pesos)						
Concepto	Egresos					Subejercicio
	Aprobado	Ampliaciones/ (Reducciones)	Modificado	Devengado	Pagado	
<b>I. Gasto No Etiquetado (I=A+B+C+D+E+F+G+H+I)</b>	<b>1,109,788.4</b>	<b>243,216.2</b>	<b>1,353,004.6</b>	<b>1,122,414.7</b>	<b>1,118,753.1</b>	<b>230,589.9</b>
<b>A. Servicios Personales (A=a1+a2+a3+a4+a5+a6+a7)</b>	<b>958,062.4</b>	<b>147,803.1</b>	<b>1,105,865.5</b>	<b>996,860.8</b>	<b>996,860.8</b>	<b>109,004.7</b>
a1) Remuneraciones al Personal de Carácter Permanente	460,137.1	12,030.6	472,167.7	468,738.2	468,738.2	3,429.5
a2) Remuneraciones al Personal de Carácter Transitorio	7,229.7	-6,200.8	1,028.9	708.0	708.0	320.9
a3) Remuneraciones Adicionales y Especiales	292,804.6	49,259.0	342,063.6	302,846.0	302,846.0	39,217.6
a4) Seguridad Social	126,340.1	66,369.5	192,709.6	143,876.3	143,876.3	48,833.3
a5) Otras Prestaciones Sociales y Económicas	69,345.0	21,023.5	90,368.5	74,470.7	74,470.7	15,897.8
a6) Previsiones	.0	.0	.0	.0	.0	.0
a7) Pago de Estímulos a Servidores Públicos	2,205.9	5,321.3	-7,527.2	6,221.6	6,221.6	1,305.6
<b>B. Materiales y Suministros (B=b1+b2+b3+b4+b5+b6+b7+b8+b9)</b>	<b>31,454.2</b>	<b>-579.4</b>	<b>30,874.8</b>	<b>20,042.1</b>	<b>20,042.1</b>	<b>10,832.7</b>
b1) Materiales de Administración, Emisión de Documentos y Artículos Oficiales	14,342.6	-470.5	13,872.1	9,797.7	9,797.7	4,074.4
b2) Alimentos y Utensilios	1.8	.0	1.8	.0	.0	1.8
b3) Materias Primas y Materiales de Producción y Comercialización	83.5	-13.5	70.0	48.1	48.1	21.9
b4) Materiales y Artículos de Construcción y de Reparación	7,091.6	-675.0	6,416.6	3,893.7	3,892.8	2,522.9
b5) Productos Químicos, Farmacéuticos y de Laboratorio	2,198.4	-927.7	1,270.7	616.0	616.0	654.7
b6) Combustibles, Lubricantes y Aditivos	3,487.1	-326.3	3,160.8	2,467.0	2,467.0	693.8
b7) Vestuario, Blancos, Prendas de Protección y Artículos Deportivos	1,264.2	136.4	1,400.6	1,246.4	1,246.4	154.2
b8) Materiales y Suministros Para Seguridad	.0	.0	.0	.0	.0	.0
b9) Herramientas, Refacciones y Accesorios Menores	2,985.0	1,697.2	4,682.2	1,973.2	1,973.2	2,709.0
<b>C. Servicios Generales (C=c1+c2+c3+c4+c5+c6+c7+c8+c9)</b>	<b>108,221.0</b>	<b>74,457.7</b>	<b>182,678.7</b>	<b>97,249.3</b>	<b>93,588.6</b>	<b>85,429.4</b>
c1) Servicios Básicos	17,804.8	-788.4	17,016.4	15,425.1	15,424.2	1,591.3
c2) Servicios de Arrendamiento	1,431.6	-949.4	482.2	197.7	197.7	284.5
c3) Servicios Profesionales, Científicos, Técnicos y Otros Servicios	39,355.9	17,617.2	56,973.1	40,940.3	40,646.8	16,032.8
c4) Servicios Financieros, Bancarios y Comerciales	7,547.9	5,679.6	13,227.5	8,290.9	8,290.9	4,936.6
c5) Servicios de Instalación, Reparación, Mantenimiento y Conservación	13,718.8	1,831.6	15,550.4	3,466.3	3,466.3	12,084.1
c6) Servicios de Comunicación Social y Publicidad	5.0	-5.0	.0	.0	.0	.0
c7) Servicios de Traslado y Viáticos	3,647.2	2,731.5	6,378.7	2,856.3	2,845.1	3,522.4
c8) Servicios Oficiales	1,045.8	-41.2	1,004.6	17.5	17.5	987.1
c9) Otros Servicios Generales	23,664.0	48,381.8	72,045.8	26,055.2	22,700.1	45,990.6
<b>D. Transferencias, Asignaciones, Subsidios y Otras Ayudas (D=d1+d2+d3+d4+d5+d6+d7+d8+d9)</b>	<b>12,050.8</b>	<b>-1,258.6</b>	<b>10,792.2</b>	<b>1,953.9</b>	<b>1,953.9</b>	<b>8,838.3</b>
d1) Transferencias Internas y Asignaciones al Sector Público	.0	.0	.0	.0	.0	.0
d2) Transferencias al Resto del Sector Público	.0	.0	.0	.0	.0	.0
d3) Subsidios y Subvenciones	5,000.0	-1,258.6	3,741.4	7.0	7.0	3,734.4
d4) Ayudas Sociales	7,050.8	.0	7,050.8	1,946.9	1,946.9	5,103.9
d5) Pensiones y Jubilaciones	.0	.0	.0	.0	.0	.0
d6) Transferencias a Fideicomisos, Mandatos y Otros Análogos	.0	.0	.0	.0	.0	.0
d7) Transferencias a la Seguridad Social	.0	.0	.0	.0	.0	.0
d8) Donativos	.0	.0	.0	.0	.0	.0
d9) Transferencias al Exterior	.0	.0	.0	.0	.0	.0
<b>E. Bienes Muebles, Inmuebles e Intangibles (E=e1+e2+e3+e4+e5+e6+e7+e8+e9)</b>	<b>0.0</b>	<b>1,336.6</b>	<b>1,336.6</b>	<b>249.2</b>	<b>249.2</b>	<b>1,087.4</b>
e1) Mobiliario y Equipo de Administración	.0	1,086.6	1,086.6	.0	.0	1,086.6
e2) Mobiliario y Equipo Educativo y Recreativo	.0	.0	.0	.0	.0	.0
e3) Equipo e Instrumental Médico y de Laboratorio	.0	.0	.0	.0	.0	.0
e4) Vehículos y Equipo de Transporte	.0	.0	.0	.0	.0	.0
e5) Equipo de Defensa y Seguridad	.0	.0	.0	.0	.0	.0
e6) Maquinaria, Otros Equipos y Herramientas	.0	250.0	250.0	249.2	249.2	0.8
e7) Activos Biológicos	.0	.0	.0	.0	.0	.0
e8) Bienes Inmuebles	.0	.0	.0	.0	.0	.0
e9) Activos Intangibles	.0	.0	.0	.0	.0	.0
<b>F. Inversión Pública (F=f1+f2+f3)</b>	<b>0.0</b>	<b>0.0</b>	<b>0.0</b>	<b>0.0</b>	<b>0.0</b>	<b>0.0</b>
f1) Obra Pública en Bienes de Dominio Público	.0	.0	.0	.0	.0	.0
f2) Obra Pública en Bienes Propios	.0	.0	.0	.0	.0	.0
f3) Proyectos Productivos y Acciones de Fomento	.0	.0	.0	.0	.0	.0
<b>G. Inversiones Financieras y Otras Provisiones (G=g1+g2+g3+g4+g5+g6+g7)</b>	<b>0.0</b>	<b>0.0</b>	<b>0.0</b>	<b>0.0</b>	<b>0.0</b>	<b>0.0</b>
g1) Inversiones Para el Fomento de Actividades Productivas	.0	.0	.0	.0	.0	.0
g2) Acciones y Participaciones de Capital	.0	.0	.0	.0	.0	.0
g3) Compra de Títulos y Valores	.0	.0	.0	.0	.0	.0
g4) Concesión de Préstamos	.0	.0	.0	.0	.0	.0
g5) Inversiones en Fideicomisos, Mandatos y Otros Análogos	.0	.0	.0	.0	.0	.0
Fideicomiso de Desastres Naturales (Informativo)	.0	.0	.0	.0	.0	.0
g6) Otras Inversiones Financieras	.0	.0	.0	.0	.0	.0
g7) Provisiones para Contingencias y Otras Erogaciones Especiales	.0	.0	.0	.0	.0	.0
<b>H. Participaciones y Aportaciones (H=h1+h2+h3)</b>	<b>0.0</b>	<b>0.0</b>	<b>0.0</b>	<b>0.0</b>	<b>0.0</b>	<b>0.0</b>
h1) Participaciones	.0	.0	.0	.0	.0	.0
h2) Aportaciones	.0	.0	.0	.0	.0	.0
h3) Convenios	.0	.0	.0	.0	.0	.0
<b>I. Deuda Pública (I=i1+i2+i3+i4+i5+i6+i7)</b>	<b>0.0</b>	<b>21,456.8</b>	<b>21,456.8</b>	<b>6,059.4</b>	<b>6,059.4</b>	<b>15,397.4</b>
i1) Amortización de la Deuda Pública	.0	.0	.0	.0	.0	.0
i2) Intereses de la Deuda Pública	.0	.0	.0	.0	.0	.0
i3) Comisiones de la Deuda Pública	.0	.0	.0	.0	.0	.0
i4) Gastos de la Deuda Pública	.0	.0	.0	.0	.0	.0
i5) Costo por Coberturas	.0	.0	.0	.0	.0	.0
i6) Apoyos Financieros	.0	.0	.0	.0	.0	.0
<b>I7) Adeudos de Ejercicios Fiscales Anteriores (ADEFAS)</b>	<b>.0</b>	<b>21,456.8</b>	<b>21,456.8</b>	<b>6,059.4</b>	<b>6,059.4</b>	<b>15,397.4</b>



CECyTEM

Concepto	Egresos					Subejercicio
	Aprobado	Ampliaciones/ (Reducciones)	Modificado	Devengado	Pagado	
<b>II. Gasto Etiquetado (II=A+B+C+D+E+F+G+H+I)</b>	0.0	0.0	0.0	0.0	0.0	0.0
<b>A. Servicios Personales (A=a1+a2+a3+a4+a5+a6+a7)</b>	0.0	0.0	0.0	0.0	0.0	0.0
a1) Remuneraciones al Personal de Carácter Permanente			0.0			0.0
a2) Remuneraciones al Personal de Carácter Transitorio			0.0			0.0
a3) Remuneraciones Adicionales y Especiales			0.0			0.0
a4) Seguridad Social			0.0			0.0
a5) Otras Prestaciones Sociales y Económicas			0.0			0.0
a6) Previsiones			0.0			0.0
a7) Pago de Estímulos a Servidores Públicos			0.0			0.0
<b>B. Materiales y Suministros (B=b1+b2+b3+b4+b5+b6+b7+b8+b9)</b>	0.0	0.0	0.0	0.0	0.0	0.0
b1) Materiales de Administración, Emisión de Documentos y Artículos Oficiales			0.0			0.0
b2) Alimentos y Utensilios			0.0			0.0
b3) Materias Primas y Materiales de Producción y Comercialización			0.0			0.0
b4) Materiales y Artículos de Construcción y de Reparación			0.0			0.0
b5) Productos Químicos, Farmacéuticos y de Laboratorio			0.0			0.0
b6) Combustibles, Lubricantes y Aditivos			0.0			0.0
b7) Vestuario, Blancos, Prendas de Protección y Artículos Deportivos			0.0			0.0
b8) Materiales y Suministros Para Seguridad			0.0			0.0
b9) Herramientas, Refacciones y Accesorios Menores			0.0			0.0
<b>C. Servicios Generales (C=c1+c2+c3+c4+c5+c6+c7+c8+c9)</b>	0.0	0.0	0.0	0.0	0.0	0.0
c1) Servicios Básicos			0.0			0.0
c2) Servicios de Arrendamiento			0.0			0.0
c3) Servicios Profesionales, Científicos, Técnicos y Otros Servicios			0.0			0.0
c4) Servicios Financieros, Bancarios y Comerciales			0.0			0.0
c5) Servicios de Instalación, Reparación, Mantenimiento y Conservación			0.0			0.0
c6) Servicios de Comunicación Social y Publicidad			0.0			0.0
c7) Servicios de Traslado y Viáticos			0.0			0.0
c8) Servicios Oficiales			0.0			0.0
c9) Otros Servicios Generales			0.0			0.0
<b>D. Transferencias, Asignaciones, Subsidios y Otras Ayudas (D=d1+d2+d3+d4+d5+d6+d7+d8+d9)</b>	0.0	0.0	0.0	0.0	0.0	0.0
d1) Transferencias Internas y Asignaciones al Sector Público			0.0			0.0
d2) Transferencias al Resto del Sector Público			0.0			0.0
d3) Subsidios y Subvenciones			0.0			0.0
d4) Ayudas Sociales			0.0			0.0
d5) Pensiones y Jubilaciones			0.0			0.0
d6) Transferencias a Fideicomisos, Mandatos y Otros Análogos			0.0			0.0
d7) Transferencias a la Seguridad Social			0.0			0.0
d8) Donativos			0.0			0.0
d9) Transferencias al Exterior			0.0			0.0
<b>E. Bienes Muebles, Inmuebles e Intangibles (E=e1+e2+e3+e4+e5+e6+e7+e8+e9)</b>	0.0	0.0	0.0	0.0	0.0	0.0
e1) Mobiliario y Equipo de Administración			0.0			0.0
e2) Mobiliario y Equipo Educativo y Recreativo			0.0			0.0
e3) Equipo e Instrumental Médico y de Laboratorio			0.0			0.0
e4) Vehículos y Equipo de Transporte			0.0			0.0
e5) Equipo de Defensa y Seguridad			0.0			0.0
e6) Maquinaria, Otros Equipos y Herramientas			0.0			0.0
e7) Activos Biológicos			0.0			0.0
e8) Bienes Inmuebles			0.0			0.0
e9) Activos Intangibles			0.0			0.0
<b>F. Inversión Pública (F=f1+f2+f3)</b>	0.0	0.0	0.0	0.0	0.0	0.0
f1) Obra Pública en Bienes de Dominio Público			0.0			0.0
f2) Obra Pública en Bienes Propios			0.0			0.0
f3) Proyectos Productivos y Acciones de Fomento			0.0			0.0
<b>G. Inversiones Financieras y Otras Provisiões (G=g1+g2+g3+g4+g5+g6+g7)</b>	0.0	0.0	0.0	0.0	0.0	0.0
g1) Inversiones Para el Fomento de Actividades Productivas			0.0			0.0
g2) Acciones y Participaciones de Capital			0.0			0.0
g3) Compra de Títulos y Valores			0.0			0.0
g4) Concesión de Préstamos			0.0			0.0
g5) Inversiones en Fideicomisos, Mandatos y Otros Análogos			0.0			0.0
Fideicomiso de Desastres Naturales (Informativo)			0.0			0.0
g6) Otras Inversiones Financieras			0.0			0.0
g7) Provisiões para Contingencias y Otras Erogaciones Especiales			0.0			0.0
<b>H. Participaciones y Aportaciones (H=h1+h2+h3)</b>	0.0	0.0	0.0	0.0	0.0	0.0
h1) Participaciones			0.0			0.0
h2) Aportaciones			0.0			0.0
h3) Convenios			0.0			0.0
<b>I. Deuda Pública (I=i1+i2+i3+i4+i5+i6+i7)</b>	0.0	0.0	0.0	0.0	0.0	0.0
i1) Amortización de la Deuda Pública			0.0			0.0
i2) Intereses de la Deuda Pública			0.0			0.0
i3) Comisiones de la Deuda Pública			0.0			0.0
i4) Gastos de la Deuda Pública			0.0			0.0
i5) Costo por Coberturas			0.0			0.0
i6) Apoyos Financieros			0.0			0.0
i7) Adeudos de Ejercicios Fiscales Anteriores (ADEFAS)			0.0			0.0
<b>III. Total de Egresos (III = I + II)</b>	<b>1,109,788.4</b>	<b>243,216.2</b>	<b>1,353,004.6</b>	<b>1,122,414.7</b>	<b>1,118,753.1</b>	<b>230,589.9</b>

CUENTA PÚBLICA DEL GOBIERNO, ORGANISMOS AUXILIARES Y AUTÓNOMOS DEL ESTADO DE MÉXICO 2022

Colegio de Estudios Científicos y Tecnológicos del Estado de México Estado Analítico del Ejercicio del Presupuesto de Egresos Detallado Clasificación Administrativa Del 1 de Enero al 31 de Diciembre de 2022 (Miles de Pesos)						
Concepto (c)	Egresos					Subejercicio
	Aprobado	Ampliaciones/ (Reducciones)	Modificado	Devengado	Pagado	
<b>I. Gasto No Etiquetado (I=A+B+C+D+E+F+G+H)</b>	1,109,788.4	243,216.2	1,353,004.6	1,122,414.7	1,118,753.1	230,589.9
210C04 Colegio de Estudios Científicos y Tecnológicos del Estado de México	1,109,788.4	243,216.2	1,353,004.6	1,122,414.7	1,118,753.1	230,589.9
<b>II. Gasto Etiquetado (II=A+B+C+D+E+F+G+H)</b>	0.0	0.0	0.0	0.0	0.0	0.0
<b>III. Total de Egresos (III = I + II)</b>	1,109,788.4	243,216.2	1,353,004.6	1,122,414.7	1,118,753.1	230,589.9

CECYTEM

Colegio de Estudios Científicos y Tecnológicos del Estado de México Estado Analítico del Ejercicio del Presupuesto de Egresos Detallado Clasificación Funcional (Finalidad y Función) Del 1 de Enero al 31 de Diciembre de 2022 (Miles de Pesos)						
Concepto (c)	Egresos					Subejercicio (e)
	Aprobado (d)	Ampliaciones/ (Reducciones)	Modificado	Devengado	Pagado	
<b>I. Gasto No Etiquetado (I=A+B+C+D)</b>	<b>1,109,788.4</b>	<b>243,216.2</b>	<b>1,353,004.6</b>	<b>1,122,414.7</b>	<b>1,118,753.1</b>	<b>230,589.9</b>
<b>A. Gobierno (A=a1+a2+a3+a4+a5+a6+a7+a8)</b>	<b>5,194.6</b>	<b>-24.9</b>	<b>5,169.7</b>	<b>4,292.8</b>	<b>4,292.8</b>	<b>876.9</b>
a1) Legislación			0.0			0.0
a2) Justicia			0.0			0.0
a3) Coordinación de la Política de Gobierno	5,194.6	24.9	5,169.7	4,292.8	4,292.8	876.9
a4) Relaciones Exteriores			0.0			0.0
a5) Asuntos Financieros y Hacendarios			0.0			0.0
a6) Seguridad Nacional			0.0			0.0
a7) Asuntos de Orden Público y de Seguridad Interior			0.0			0.0
a8) Otros Servicios Generales			0.0			0.0
<b>B. Desarrollo Social (B=b1+b2+b3+b4+b5+b6+b7)</b>	<b>1,104,593.8</b>	<b>221,784.3</b>	<b>1,326,378.1</b>	<b>1,112,062.5</b>	<b>1,108,400.9</b>	<b>214,315.6</b>
b1) Protección Ambiental			0.0			0.0
b2) Vivienda y Servicios a la Comunidad			0.0			0.0
b3) Salud			0.0			0.0
b4) Recreación, Cultura y Otras Manifestaciones Sociales			0.0			0.0
b5) Educación	1,104,593.8	221,784.3	1,326,378.1	1,112,062.5	1,108,400.9	214,315.6
b6) Protección Social			0.0			0.0
b7) Otros Asuntos Sociales			0.0			0.0
<b>C. Desarrollo Económico (C=c1+c2+c3+c4+c5+c6+c7+c8+c9)</b>	<b>0.0</b>	<b>0.0</b>	<b>0.0</b>	<b>0.0</b>	<b>0.0</b>	<b>0.0</b>
c1) Asuntos Económicos, Comerciales y Laborales en General			0.0			0.0
c2) Agropecuaria, Silvicultura, Pesca y Caza			0.0			0.0
c3) Combustibles y Energía			0.0			0.0
c4) Minería, Manufacturas y Construcción			0.0			0.0
c5) Transporte			0.0			0.0
c6) Comunicaciones			0.0			0.0
c7) Turismo			0.0			0.0
c8) Ciencia, Tecnología e Innovación			0.0			0.0
c9) Otras Industrias y Otros Asuntos Económicos			0.0			0.0
<b>D. Otras No Clasificadas en Funciones Anteriores (D=d1+d2+d3+d4)</b>	<b>0.0</b>	<b>21,456.8</b>	<b>21,456.8</b>	<b>6,059.4</b>	<b>6,059.4</b>	<b>15,397.4</b>
d1) Transacciones de la Deuda Pública / Costo Financiero de la Deuda			0.0			0.0
d2) Transferencias, Participaciones y Aportaciones Entre Diferentes Niveles y Órdenes de Gobierno			0.0			0.0
d3) Saneamiento del Sistema Financiero			0.0			0.0
d4) Adeudos de Ejercicios Fiscales Anteriores	0.0	21,456.8	21,456.8	6,059.4	6,059.4	15,397.4
<b>II. Gasto Etiquetado (II=A+B+C+D)</b>	<b>0.0</b>	<b>0.0</b>	<b>0.0</b>	<b>0.0</b>	<b>0.0</b>	<b>0.0</b>
<b>A. Gobierno (A=a1+a2+a3+a4+a5+a6+a7+a8)</b>	<b>0.0</b>	<b>0.0</b>	<b>0.0</b>	<b>0.0</b>	<b>0.0</b>	<b>0.0</b>
a1) Legislación			0.0			0.0
a2) Justicia			0.0			0.0
a3) Coordinación de la Política de Gobierno			0.0			0.0
a4) Relaciones Exteriores			0.0			0.0
a5) Asuntos Financieros y Hacendarios			0.0			0.0
a6) Seguridad Nacional			0.0			0.0
a7) Asuntos de Orden Público y de Seguridad Interior			0.0			0.0
a8) Otros Servicios Generales			0.0			0.0
<b>B. Desarrollo Social (B=b1+b2+b3+b4+b5+b6+b7)</b>	<b>0.0</b>	<b>0.0</b>	<b>0.0</b>	<b>0.0</b>	<b>0.0</b>	<b>0.0</b>
b1) Protección Ambiental			0.0			0.0
b2) Vivienda y Servicios a la Comunidad			0.0			0.0
b3) Salud			0.0			0.0
b4) Recreación, Cultura y Otras Manifestaciones Sociales			0.0			0.0
b5) Educación			0.0			0.0
b6) Protección Social			0.0			0.0
b7) Otros Asuntos Sociales			0.0			0.0
<b>C. Desarrollo Económico (C=c1+c2+c3+c4+c5+c6+c7+c8+c9)</b>	<b>0.0</b>	<b>0.0</b>	<b>0.0</b>	<b>0.0</b>	<b>0.0</b>	<b>0.0</b>
c1) Asuntos Económicos, Comerciales y Laborales en General			0.0			0.0
c2) Agropecuaria, Silvicultura, Pesca y Caza			0.0			0.0
c3) Combustibles y Energía			0.0			0.0
c4) Minería, Manufacturas y Construcción			0.0			0.0
c5) Transporte			0.0			0.0
c6) Comunicaciones			0.0			0.0
c7) Turismo			0.0			0.0
c8) Ciencia, Tecnología e Innovación			0.0			0.0
c9) Otras Industrias y Otros Asuntos Económicos			0.0			0.0
<b>D. Otras No Clasificadas en Funciones Anteriores (D=d1+d2+d3+d4)</b>	<b>0.0</b>	<b>0.0</b>	<b>0.0</b>	<b>0.0</b>	<b>0.0</b>	<b>0.0</b>
d1) Transacciones de la Deuda Pública / Costo Financiero de la Deuda			0.0			0.0
d2) Transferencias, Participaciones y Aportaciones Entre Diferentes Niveles y Órdenes de Gobierno			0.0			0.0
d3) Saneamiento del Sistema Financiero			0.0			0.0
d4) Adeudos de Ejercicios Fiscales Anteriores			0.0			0.0
<b>III. Total de Egresos (III = I + II)</b>	<b>1,109,788.4</b>	<b>243,216.2</b>	<b>1,353,004.6</b>	<b>1,122,414.7</b>	<b>1,118,753.1</b>	<b>230,589.9</b>

**Colegio de Estudios Científicos y Tecnológicos del Estado de México**  
**Estado Analítico del Ejercicio del Presupuesto de Egresos Detallado**  
**Clasificación de Servicios Personales por Categoría**  
**Del 1 de Enero al 31 de Diciembre de 2022**  
**(Miles de Pesos)**

Concepto (c)	Egresos					Subejercicio
	Aprobado	Ampliaciones/ (Reducciones)	Modificado	Devengado	Pagado	
<b>I. Gasto No Etiquetado (I=A+B+C+D+E+F)</b>	<b>958,062.4</b>	<b>147,803.1</b>	<b>1,105,865.5</b>	<b>996,860.8</b>	<b>996,860.8</b>	<b>109,004.7</b>
A. Personal Administrativo y de Servicio Público	546,816.8	147,803.1	694,619.9	585,615.2	585,615.2	109,004.7
B. Magisterio	411,245.6		411,245.6	411,245.6	411,245.6	0.0
<b>C. Servicios de Salud (C=c1+c2)</b>	<b>0.0</b>	<b>0.0</b>	<b>0.0</b>	<b>0.0</b>	<b>0.0</b>	<b>0.0</b>
c1) Personal Administrativo			0.0			0.0
c2) Personal Médico, Paramédico y afín			0.0			0.0
D. Seguridad Pública			0.0			0.0
<b>E. Gastos asociados a la implementación de nuevas leyes federales o reformas a las mismas (E = e1 + e2)</b>	<b>0.0</b>	<b>0.0</b>	<b>0.0</b>	<b>0.0</b>	<b>0.0</b>	<b>0.0</b>
e1) Nombre del Programa o Ley 1			0.0			0.0
e2) Nombre del Programa o Ley 2			0.0			0.0
F. Sentencias laborales definitivas			0.0			0.0
<b>II. Gasto Etiquetado (II=A+B+C+D+E+F)</b>	<b>0.0</b>	<b>0.0</b>	<b>0.0</b>	<b>0.0</b>	<b>0.0</b>	<b>0.0</b>
A. Personal Administrativo y de Servicio Público			0.0			0.0
B. Magisterio			0.0			0.0
<b>C. Servicios de Salud (C=c1+c2)</b>	<b>0.0</b>	<b>0.0</b>	<b>0.0</b>	<b>0.0</b>	<b>0.0</b>	<b>0.0</b>
c1) Personal Administrativo			0.0			0.0
c2) Personal Médico, Paramédico y afín			0.0			0.0
D. Seguridad Pública			0.0			0.0
<b>E. Gastos asociados a la implementación de nuevas leyes federales o reformas a las mismas (E = e1 + e2)</b>	<b>0.0</b>	<b>0.0</b>	<b>0.0</b>	<b>0.0</b>	<b>0.0</b>	<b>0.0</b>
e1) Nombre del Programa o Ley 1			0.0			0.0
e2) Nombre del Programa o Ley 2			0.0			0.0
F. Sentencias laborales definitivas			0.0			0.0
<b>III. Total del Gasto en Servicios Personales (III = I + II)</b>	<b>958,062.4</b>	<b>147,803.1</b>	<b>1,105,865.5</b>	<b>996,860.8</b>	<b>996,860.8</b>	<b>109,004.7</b>