

FIDEICOMISO PARA EL
DESARROLLO DE PARQUES
Y ZONAS INDUSTRIALES EN
EL ESTADO DE MÉXICO

(FIDEPAR)

CONTENIDO		PÁGINA
I.	INFORMACIÓN CONTABLE	
	ESTADO DE SITUACIÓN FINANCIERA	5
	ESTADO DE ACTIVIDADES	6
	ESTADO DE VARIACIÓN EN LA HACIENDA PÚBLICA	7
	ESTADO DE CAMBIOS EN LA SITUACIÓN FINANCIERA	8
	ESTADO DE FLUJOS DE EFECTIVO	9
	ESTADO ANALÍTICO DEL ACTIVO	10
	ESTADO ANALÍTICO DE LA DEUDA Y OTROS PASIVOS	11
	INFORMES SOBRE LOS PASIVOS CONTINGENTES	12
	NOTAS A LOS ESTADOS FINANCIEROS	13
II.	INFORMACIÓN PRESUPUESTARIA	35
III.	INFORMACIÓN PROGRAMÁTICA	53
IV.	ANEXOS ESTABLECIDOS EN DIFERENTES ORDENAMIENTOS	65
V.	FORMATOS PARA EL CUMPLIMIENTO DE LA LEY DE DISCIPLINA FINANCIERA DE LAS ENTIDADES FEDERATIVAS Y LOS MUNICIPIOS	69

F I D E P A R

Fidelcomiso para el Desarrollo de Parques y Zonas Industriales en el Estado de México
Estado de Situación Financiera
Al 31 de Diciembre de 2022 y 2021
(Miles de Pesos)

Concepto	Año		Concepto	Año	
	2022	2021		2022	2021
ACTIVO			PASIVO		
Activo Circulante			Pasivo Circulante		
Efectivo y Equivalentes	6,520.9	6,259.8	Cuentas por Pagar a Corto Plazo	8,106.6	9,317.4
Derechos a Recibir Efectivo o Equivalentes	4,376.1	3,314.0	Documentos por Pagar a Corto Plazo	.0	.0
Derechos a Recibir Bienes o Servicios	1,160.7	.0	Porción a Corto Plazo de la Deuda Pública a Largo Plazo	.0	.0
Inventarios	857,298.9	829,930.2	Titulos y Valores a Corto Plazo	.0	.0
Almacenes	.0	.0	Pasivos Diferidos a Corto Plazo	.0	.0
Estimación por Pérdida o Deterioro de Activos Circulantes	.0	.0	Fondos y Bienes de Terceros en Garantía y/o Administración a Corto Plazo	28.7	28.7
Otros Activos Circulantes	.0	.0	Provisiones a Corto Plazo	.0	.0
			Otros Pasivos a Corto Plazo	14,490.5	18,474.9
Total de Activos Circulantes	869,356.6	839,504.0	Total de Pasivos Circulantes	22,625.8	27,821.0
Activo No Circulante			Pasivo No Circulante		
Inversiones Financieras a Largo Plazo	.1	.1	Cuentas por Pagar a Largo Plazo	.0	.0
Derechos a Recibir Efectivo o Equivalentes a Largo Plazo	56,693.5	60,700.9	Documentos por Pagar a Largo Plazo	.0	.0
Bienes Inmuebles, Infraestructura y Construcciones en Proceso	13,336.2	12,300.2	Deuda Pública a Largo Plazo	.0	.0
Bienes Muebles	3,058.1	3,058.1	Pasivos Diferidos a Largo Plazo	.0	.0
Activos Intangibles	.0	.0	Fondos y Bienes de Terceros en Garantía y/o en Administración a Largo Plazo	.0	.0
Depreciación, Deterioro y Amortización Acumulada de Bienes	-7,231.0	-6,993.3	Provisiones a Largo Plazo	.0	.0
Activos Diferidos	3,654.1	4,506.2			
Estimación por Pérdida o Deterioro de Activos no Circulantes	.0	.0	Total de Pasivos No Circulantes	.0	.0
Otros Activos no Circulantes	.0	.0			
Total de Activos No Circulantes	69,511.0	73,572.2	Total del Pasivo	22,625.8	27,821.0
Total del Activo	938,867.6	913,076.2	HACIENDA PÚBLICA/ PATRIMONIO		
			Hacienda Pública/Patrimonio Contribuido	70.0	70.0
			Aportaciones	70.0	70.0
			Donaciones de Capital	.0	.0
			Actualización de la Hacienda Pública / Patrimonio	.0	.0
			Hacienda Pública/Patrimonio Generado	916,171.8	885,185.2
			Resultados del Ejercicio (Ahorro / Desahorro)	30,986.6	22,261.8
			Resultados de Ejercicios Anteriores	882,189.5	859,927.7
			Revaluos	2,995.7	2,995.7
			Reservas	.0	.0
			Rectificaciones de Resultados de Ejercicios Anteriores	.0	.0
			Exceso o Insuficiencia en la Actualización de la Hacienda Pública/Patrimonio	.0	.0
			Resultado por Posición Monetaria	.0	.0
			Resultado por Tenencia de Activos no Monetarios	.0	.0
			Total Hacienda Pública/ Patrimonio	916,241.8	885,255.2
			Total del Pasivo y Hacienda Pública / Patrimonio	938,867.6	913,076.2

Fideicomiso para el Desarrollo de Parques y Zonas Industriales en el Estado de México
Estado de Actividades
Del 1 de Enero al 31 de Diciembre de 2022 y 2021
(Mles de Pesos)

Concepto	2022	2021
INGRESOS Y OTROS BENEFICIOS		
Ingresos de la Gestión	558.4	587.2
Impuestos	.0	.0
Cuotas y Aportaciones de Seguridad Social	.0	.0
Contribuciones de Mejoras	.0	.0
Derechos	.0	.0
Productos	87.0	76.0
Aprovechamientos	.0	.0
Ingresos por Venta de Bienes y Prestación de Servicios	471.4	511.2
Participaciones, Aportaciones, Convenios Incentivos Derivados de la Colaboración Fiscal, Fondos Distintos de Aportaciones, Transferencias, Asignaciones, Subsidios y Subvenciones y Pensiones y Jubilaciones	57,776.6	64,447.8
Participaciones, Aportaciones, Convenios, Incentivos Derivados de la Colaboración Fiscal y Fondos Distintos de Aportaciones	.0	.0
Transferencia, Asignaciones, Subsidios y Subvenciones y Pensiones y Jubilaciones	57,776.6	64,447.8
Otros Ingresos y Beneficios	67.3	44.9
Ingresos Financieros	.0	.0
Incremento por Variación de Inventarios	.0	.0
Disminución del Exceso de Estimaciones por Pérdida o Deterioro u Obsolescencia	.0	.0
Disminución del Exceso de Provisiones	.0	.0
Otros Ingresos y Beneficios Varios	67.3	44.9
Total de Ingresos y Otros Beneficios	58,402.3	65,079.9
GASTOS Y OTRAS PÉRDIDAS		
Gastos de Funcionamiento	22,066.1	24,861.2
Servicios Personales	17,587.6	17,737.5
Materiales y Suministros	845.4	706.6
Servicios Generales	3,633.1	6,417.1
Transferencia, Asignaciones, Subsidios y Otras Ayudas	.0	.0
Transferencias Internas y Asignaciones al Sector Público	.0	.0
Transferencias al Resto del Sector Público	.0	.0
Subsidios y Subvenciones	.0	.0
Ayudas Sociales	.0	.0
Pensiones y Jubilaciones	.0	.0
Transferencias a Fideicomisos, Mandatos y Contratos Análogos	.0	.0
Transferencias a la Seguridad Social	.0	.0
Donativos	.0	.0
Transferencias al Exterior	.0	.0
Participaciones y Aportaciones	.0	.0
Participaciones	.0	.0
Aportaciones	.0	.0
Convenios	.0	.0
Intereses, Comisiones y Otros Gastos de la Deuda Pública	.0	.0
Intereses de la Deuda Pública	.0	.0
Comisiones de la Deuda Pública	.0	.0
Gastos de la Deuda Pública	.0	.0
Costo por Coberturas	.0	.0
Apoyos Financieros	.0	.0
Otros Gastos y Pérdidas Extraordinarias	4,462.7	5,613.4
Estimaciones, Depreciaciones, Deterioros, Obsolescencia y Amortizaciones	237.7	246.6
Provisiones	.0	.0
Disminución de Inventarios	.0	.0
Aumento por Insuficiencia de Estimaciones por Pérdida o Deterioro y Obsolescencia	.0	.0
Aumento por Insuficiencia de Provisiones	.0	.0
Otros Gastos	4,225.0	5,366.8
Inversión Pública	886.9	12,343.5
Inversión Pública no Capitalizable	886.9	12,343.5
Total de Gastos y Otras Pérdidas	27,415.7	42,818.1
Resultados del Ejercicio (Ahorro/Desahorro)	30,986.6	22,261.8

F I D E P A R

Fidicomiso para el Desarrollo de Parques y Zonas Industriales en el Estado de México					
Estado de Variación en la Hacienda Pública					
Del 1 de Enero al 31 de Diciembre 2022 y 2021					
Concepto	Hacienda Pública / Patrimonio Contribuido	Hacienda Pública / Patrimonio Generado de Ejercicios Anteriores	Hacienda Pública / Patrimonio Generado del Ejercicio	Exceso o Insuficiencia en la Actualización de la Hacienda Pública / Patrimonio	Total
Hacienda Pública / Patrimonio Contribuido Neto de 2021	70.0				70.0
Aportaciones	70.0				70.0
Donaciones de Capital					0.0
Actualización de la Hacienda Pública/Patrimonio					0.0
Hacienda Pública / Patrimonio Generado Neto de 2021		862,923.4	22,261.8	0.0	885,185.2
Resultados del Ejercicio (Ahorro/Desahorro)			22,261.8		22,261.8
Resultados de Ejercicios Anteriores		859,927.7			859,927.7
Revalúos		2,995.7			2,995.7
Reservas					0.0
Rectificaciones de Resultados de Ejercicios Anteriores					0.0
Exceso o Insuficiencia en la Actualización de la Hacienda Pública / Patrimonio Neto de 2021				0.0	0.0
Resultado por Posición Monetaria					0.0
Resultado por Tenencia de Activos no Monetarios					0.0
Hacienda Pública / Patrimonio Neto Final de 2021	70.0	862,923.4	22,261.8	0.0	885,255.2
Cambios en la Hacienda Pública / Patrimonio Contribuido Neto de 2022	0.0				0.0
Aportaciones					0.0
Donaciones de Capital					0.0
Actualización de la Hacienda Pública/Patrimonio					0.0
Variaciones de la Hacienda Pública / Patrimonio Generado Neto de 2022		22,261.8	8,724.8		30,986.6
Resultados del Ejercicio (Ahorro/Desahorro)			30,986.6		30,986.6
Resultados de Ejercicios Anteriores		22,261.8	-22,261.8		0.0
Revalúos					0.0
Reservas					0.0
Rectificaciones de Resultados de Ejercicios Anteriores					0.0
Cambios en el Exceso o Insuficiencia en la Actualización de la Hacienda Pública / Patrimonio Neto de 2022				0.0	0.0
Resultado por Posición Monetaria					0.0
Resultado por Tenencia de Activos no Monetarios					0.0
Hacienda Pública / Patrimonio Neto Final de 2022	70.0	885,185.2	30,986.6	0.0	916,241.8

Fideicomiso para el Desarrollo de Parques y Zonas Industriales en el Estado de México
Estado de Cambios en la Situación Financiera
Del 1 de Enero al 31 de Diciembre de 2022
(Miles de pesos)

Concepto	Origen	Aplicación
ACTIVO	5,097.2	30,888.6
Activo Circulante	.0	29,852.6
Efectivo y Equivalentes	.0	261.1
Derechos a Recibir Efectivo o Equivalentes	.0	1,062.1
Derechos a Recibir Bienes o Servicios	.0	1,160.7
Inventarios	.0	27,368.7
Almacenes	.0	.0
Estimación por Pérdida o Deterioro de Activos Circulantes	.0	.0
Otros Activos Circulantes	.0	.0
Activo No circulante	5,097.2	1,036.0
Inversiones Financieras a Largo Plazo	.0	.0
Derechos a Recibir Efectivo o Equivalentes a Largo Plazo	4,007.4	.0
Bienes Inmuebles, Infraestructura y Construcciones en Proceso	.0	1,036.0
Bienes Muebles	.0	.0
Activos Intangibles	.0	.0
Depreciación, Deterioro y Amortización Acumulada de Bienes	237.7	.0
Activos Diferidos	852.1	.0
Estimación por Pérdida o Deterioro de Activos no Circulantes	.0	.0
Otros Activos no Circulantes	.0	.0
PASIVO	.0	5,195.2
Pasivo Circulante	.0	5,195.2
Cuentas por Pagar a Corto Plazo	.0	1,210.8
Documentos por Pagar a Corto Plazo	.0	.0
Porción a Corto Plazo de la Deuda Pública a Largo Plazo	.0	.0
Títulos y Valores a Corto Plazo	.0	.0
Pasivos Diferidos a Corto Plazo	.0	.0
Fondos y Bienes de Terceros en Garantía y/o Administración a Corto Plazo	.0	.0
Provisiones a Corto Plazo	.0	.0
Otros Pasivos a Corto Plazo	.0	3,984.4
Pasivo No Circulante	.0	.0
Cuentas por Pagar a Largo Plazo	.0	.0
Documentos por Pagar a Largo Plazo	.0	.0
Deuda Pública a Largo Plazo	.0	.0
Pasivos Diferidos a Largo Plazo	.0	.0
Fondos y Bienes de Terceros en Garantía y/o en Administración a Largo Plazo	.0	.0
Provisiones a Largo Plazo	.0	.0
HACIENDA PÚBLICA/PATRIMONIO	30,986.6	.0
Hacienda Pública/Patrimonio Contribuido	.0	.0
Aportaciones	.0	.0
Donaciones de Capital	.0	.0
Actualización de la Hacienda Pública/Patrimonio	.0	.0
Hacienda Pública/Patrimonio Generado	30,986.6	.0
Resultados del Ejercicio (Ahorro/Desahorro)	8,724.8	.0
Resultados de Ejercicios Anteriores	22,261.8	.0
Revalúos	.0	.0
Reservas	.0	.0
Rectificaciones de Resultados de Ejercicios Anteriores	.0	.0
Exceso o insuficiencia en la Actualización de la Hacienda Pública/Patrimonio	.0	.0
Resultado por Posición Monetaria	.0	.0
Resultado por Tenencia de Activos no Monetarios	.0	.0

F I D E P A R

Fideicomiso para el Desarrollo de Parques y Zonas Industriales en el Estado de México
Estado de Flujos de Efectivo
Del 1 de Enero al 31 de Diciembre de 2022 y 2021
(Miles de Pesos)

Concepto	2022	2021
Flujos de Efectivo de las Actividades de Operación		
Origen	58,402.3	65,079.9
Impuestos	.0	.0
Cuotas y Aportaciones de Seguridad Social	.0	.0
Contribuciones de Mejoras	.0	.0
Derechos	.0	.0
Productos	87.0	76.0
Aprovechamientos	0	0
Ingresos por Venta de Bienes y Prestación de Servicios	471.4	511.2
Participaciones, Aportaciones, Convenios, Incentivos de la Colaboración Fiscal y Fondos Distintos de	.0	.0
Transferencias, Asignaciones, Subsidios y Subvenciones, y Pensiones y Jubilaciones	57,776.6	64,447.8
Otros Origenes de Operación	67.3	44.9
Aplicación	27,415.7	42,818.1
Servicios Personales	17,587.6	17,737.5
Materiales y Suministros	845.4	706.6
Servicios Generales	3,633.1	6,417.1
Transferencias Internas y Asignaciones al Sector Público	.0	.0
Transferencias al Resto del Sector Público	.0	.0
Subsidios y Subvenciones	.0	.0
Ayudas Sociales	.0	.0
Pensiones y Jubilaciones	0	0
Transferencias a Fideicomisos, Mandatos y Contratos Análogos	.0	.0
Transferencias a la Seguridad Social	.0	.0
Donativos	.0	.0
Transferencias al Exterior	.0	.0
Participaciones	.0	.0
Aportaciones	.0	.0
Convenios	.0	.0
Otras Aplicaciones de Operación	5,349.6	17,956.9
Flujos Netos de Efectivo por Actividades de Operación	30,986.6	22,261.8
Flujos de Efectivo de las Actividades de Inversión		
Origen	5,097.2	31,483.8
Bienes Inmuebles, Infraestructura y Construcciones en Proceso	.0	16586.5
Bienes Muebles	.0	.0
Otros Origenes de Inversión	5,097.2	14,897.3
Aplicación	35,822.7	54,130.6
Bienes Inmuebles, Infraestructura y Construcciones en Proceso	1,036.0	.0
Bienes Muebles	.0	.0
Otras Aplicaciones de Inversión	34,786.7	54,130.6
Flujos Netos de Efectivo por Actividades de Inversión	-30,725.5	-22,646.8
Flujo de Efectivo de las Actividades de Financiamiento		
Origen	.0	.0
Endeudamiento Neto	.0	.0
Interno	.0	.0
Externo	.0	.0
Otros Origenes de Financiamiento	.0	.0
Aplicación	.0	.0
Servicios de la Deuda	.0	.0
Interno	.0	.0
Externo	.0	.0
Otras Aplicaciones de Financiamiento	.0	.0
Flujos Netos de Efectivo por Actividades de Financiamiento	.0	.0
Incremento/Disminución Neta en el Efectivo y Equivalentes al Efectivo	261.1	-385.0
Efectivo y Equivalentes al Efectivo al Inicio del Ejercicio	6,259.8	6,644.8
Efectivo y Equivalentes al Efectivo al Final del Ejercicio	6,520.9	6,259.8

Fidelcomiso para el Desarrollo de Parques y Zonas Industriales en el Estado de México

Estado Analítico del Activo

Del 1 de Enero al 31 de Diciembre de 2022

(Miles de Pesos)

Concepto	Saldo Inicial	Cargos del Período	Abonos del Período	Saldo Final	Variación del Período
	1	2	3	4 =(1+2-3)	(4-1)
ACTIVO	913,076.2	200,564.8	174,773.4	938,867.6	25,791.4
Activo Circulante	839,504.0	160,011.7	130,159.1	869,356.6	29,852.6
Efectivo y Equivalentes	6,259.8	94,966.4	94,705.3	6,520.9	261.1
Derechos a Recibir Efectivo o Equivalentes	3,314.0	31,988.6	30,926.5	4,376.1	1,062.1
Derechos a Recibir Bienes o Servicios	.0	2,315.1	1,154.4	1,160.7	1,160.7
Inventarios	829,930.2	30,741.6	3,372.9	857,298.9	27,368.7
Almacenes	.0	.0	.0	.0	.0
Estimación por Pérdida o Deterioro de Activos Circulantes	.0	.0	.0	.0	.0
Otros Activos Circulantes	.0	.0	.0	.0	.0
Activo No Circulante	73,572.2	40,553.1	44,614.3	69,511.0	-4,061.2
Inversiones Financieras a Largo Plazo	.1	.0	.0	.1	.0
Derechos a Recibir Efectivo o Equivalentes a Largo Plazo	60,700.9	5,077.5	9,084.9	56,693.5	-4,007.4
Bienes Inmuebles, Infraestructura y Construcciones en Proceso	12,300.2	31,777.7	30,741.7	13,336.2	1,036.0
Bienes Muebles	3,058.1	.0	.0	3,058.1	.0
Activos Intangibles	.0	.0	.0	.0	.0
Depreciación, Deterioro y Amortización Acumulada de Bienes	-6,993.3	.0	237.7	-7,231.0	-237.7
Activos Diferidos	4,506.2	3,697.9	4,550.0	3,654.1	-852.1
Estimación por Pérdida o Deterioro de Activos no Circulantes	.0	.0	.0	.0	.0
Otros Activos no Circulantes	.0	.0	.0	.0	.0

F I D E P A R

Fideicomiso para el Desarrollo de Parques y Zonas Industriales en el Estado de México
 Estado Analítico de la Deuda y Otros Pasivos
 Del 1 de Enero al 31 de Diciembre de 2022
 (Miles de Pesos)

Denominación de las Deudas	Moneda de Contratación	Institución o País Acreedor	Saldo Inicial del Período	Saldo Final del Período
DEUDA PÚBLICA				
Corto Plazo				
Deuda Interna			.0	.0
Instituciones de Crédito				
Títulos y Valores				
Arrendamientos Financieros				
Deuda Externa			.0	.0
Organismos Financieros Internacionales				
Deuda Bilateral				
Títulos y Valores				
Arrendamientos Financieros				
Subtotal a Corto Plazo			.0	.0
Largo Plazo				
Deuda Interna			.0	.0
Instituciones de Crédito				
Títulos y Valores				
Arrendamientos Financieros				
Deuda Externa			.0	.0
Organismos Financieros Internacionales				
Deuda Bilateral				
Títulos y Valores				
Arrendamientos Financieros				
Subtotal a Largo Plazo			.0	.0
Otros Pasivos			27,821.0	22,625.8
Total de Deuda y Otros Pasivos			27,821.0	22,625.8

INFORME SOBRE PASIVOS CONTINGENTES

En cumplimiento de lo dispuesto por los artículos 46, fracción I, inciso f y 52 de la Ley General de Contabilidad Gubernamental en relación al Informe sobre Pasivos Contingentes, se menciona que en el Fideicomiso para el Desarrollo de Parques y Zonas Industriales en el Estado de México, al cierre del ejercicio fiscal 2022, cuenta con 4 juicios laborales pendientes y en proceso de resolución, que en libros representan un importe de 97.4 miles de pesos por finiquito reconocido a la fecha de la separación laboral.

Asimismo, existe 1 juicio ordinario mercantil de la Federación al Fideicomiso para el Desarrollo de Parques de Zonas Industriales, derivado del Programa de Creación de Empleo en Zonas Marginadas, que mediante notificación recibida el 1 de octubre del 2021 que contiene la orden para que se dé cumplimiento a la sentencia definitiva de trece de junio de dos mil diecisiete, en el que se condena a este Fideicomiso al reintegro por la cantidad de 6 millones 345.6 miles de pesos.

NOTAS A LOS ESTADOS FINANCIEROS

NOTAS DE DESGLOSE

1. ESTADO DE SITUACIÓN FINANCIERA

ACTIVO

- Efectivo y Equivalentes

Se integra de las cuentas bancarias y de inversión de los recursos monetarios procedentes de acuerdo a su origen, federales o estatales según corresponda. A continuación, se relacionan las cuentas que integran el rubro de Efectivo y Equivalentes al cierre del ejercicio, expresadas en miles de pesos:

Concepto	Importe
Bancos/Tesorería	785.7
Inversiones Temporales	5,735.2

Las inversiones temporales se encuentran clasificadas de la siguiente forma, expresadas en miles de pesos:

Concepto	Periodo	Importe
Papel Gubernamental	Menor a 3 meses	5,735.2

- Derechos a Recibir Efectivo y Equivalentes y Bienes o Servicios a Recibir

Derivado de la función primordial del FIDEPAR del cual se obtienen los recursos financieros con los que opera y que son las ventas de lotes industriales, que generalmente se celebran para pago a plazos que van de 12, 24, 36 y 48 meses, por lo que la antigüedad no refleja necesariamente atraso en el cobro de estas.

En Derechos a recibir Efectivo y Equivalentes, se agrupan las cuentas de Documentos por Cobrar a Corto Plazo, en la que se registran las ventas a crédito, cuyos vencimientos son a futuro, así como por los cobros de mantenimiento a los clientes instalados en los parques industriales que aún administra el fideicomiso; es de hacer mención que hasta el momento todos son considerados factibles de cobro, también se integran los casos que se encuentran en juicio, otros derechos a recibir Efectivo Equivalentes y Deudores Diversos, conformándose de la siguiente manera:

Concepto	Importe parcial	Importe
Mantenimiento de Parques Industriales		3,734.1
Cuautitlán Izcalli	262.1	
Neb,S.A. de C.V.	21.1	
Biotecsa,S.A. de C.V.	99.7	
Merca Re,S.C.	57.2	
Desarrollo Inmobiliario Avi, S.A. de C.V.	3.7	

CUENTA PÚBLICA DEL GOBIERNO, ORGANISMOS AUXILIARES Y AUTÓNOMOS DEL ESTADO DE MÉXICO 2022

Concepto	Importe parcial	Importe
Malinco, S.A. de C.V.	37.7	
Autokimia, S.A. de C.V.	42.7	
Ixtlahuaca	2,256.4	
Inmobiliaria Las Trufas, S.A. de C.V.	43.5	
Raices Valexa, S.A. de C.V.	97.2	
Tarova, S.A. de C.V.	2,034.3	
Concretos Benitez, S.A. de C.V.	1.3	
Simon Cohen Hamui	26.4	
Construcciones y Estructuras Aplicadas, S.A. de C.V.	53.7	
San Cayetano	1,215.6	
Pronumex, S.A. de C.V.	43.4	
Kellogg Company México, S. de R.L. de C.V.	62.7	
Effem éxico Inc y Cía., S. en N. C. de C.V.	7.9	
Petstar, S.A. de C.V.	1,067.5	
Alimentos Sello Rojo Del Norte, S.A. de C.V.	23.7	
Embalajes Duna, S.A. de C.V.	10.1	
María de Lourdes Medina Ortega	0.3	
Otros Deudores		14.5
Guillermo Eloy Otero Rodríguez	2.1	
Instituto de la Función Registral	1.2	
Edgar Uribe Paulino	1.8	
Aurelio Torres Torres	8.9	
Aspel de México	0.5	
Documentos Por Cobrar		605.6
Parque Industrial Santa Barbara	605.6	
Elsa Alcántara Melchor	286.7	
Ramiro Colín Rivera	158.9	
Otros		
ISR por Acreditar	141.7	
Instituto de Administración y Avalúos de Bienes Nacionales	18.3	
Total		4,354.2

Integración de la Cuenta de Otros Derechos a Recibir en Efectivo o Equivalentes a Corto Plazo		
IVA Acreditable		21.9
Total		21.9

Integración de Anticipos a Contratistas por Obras Públicas a Corto Plazo

Concepto	Importe
Proyectos Cesna, S.A. de C.V.	1,160.7
Total	1,160.7

- Bienes Disponibles para su Transformación o Consumo (Inventarios)

En este rubro, se tiene el inventario para mercancías para venta, que se integra de los terrenos e infraestructura disponibles para venta en los distintos parques industriales que administra el fideicomiso, los cuales se encuentran valuados a costo histórico.

Concepto	Superficie Disponible para Venta M2	Costo Total
RANCHO SANTA BARBARA		117,867.0
Terreno	214,175.98	2,013.1
Infraestructura		115,853.9
P.I. IXTLAHUACA (LAS MARGARITAS)		33,027.0
Terreno	104,986.53	3,139.3
Infraestructura		29,887.7
P.I. JILOTEPEC		32,883.2
Terreno 1a y 2a Etapa	1,587.5	14.2
Infraestructura 1a y 2a Etapa		14.8
Terreno "Llano Grande"	79,179.0	7,917.9
Terreno "El Carmelo"	249,363.0	24,936.3
EX HDA SAN CAYETANO		595.0
Terreno 3	3,718.6	595.0
BODEGAS Y LOCALES		578.0
Mercado Postecayótl Teoloyucan	233.8	578.0
TECNOPOLO ESMERALDA, ATIZAPAN DE ZARAGOZA		554,940.9
Terreno (Lotes 7 Y 8)	47,390.3	96,581.3
Terreno (Lotes 14 Y 15)	150,786.3	301,572.7
Infraestructura		104,970.3
Edificio Sede		51,816.6
RANCHO ARROYO		108,419.8
Terreno	1,881,051.3	106,494.3
Infraestructura		1,925.5
BODEGA		8,988.0
Bodega Tejupilco	2,400.0	8,988.0
TOTAL	2,734,872.2	857,298.9

- Inversiones Financieras

No aplica.

Derechos a Recibir Efectivo o Equivalentes a Largo Plazo

Se cuenta con Documentos por Cobrar a Largo Plazo, en la que se registran las ventas a crédito, cuyos vencimientos son mayores a 12 meses y van de 24, 36 o 48 meses relacionados a continuación:

Concepto	Importe Parcial	Importe
Documentos por Cobrar		13,751.3
Parque Industrial Jilotepec	5,188.8	
Polytubos de México, S.A.	43.4	
El Puerto de Liverpool, S.A.B. de C.V.	5,145.4	
Parque Industrial Santa Bárbara	8,562.5	
Autotransportes Leo, S.A. de C.V. lote 6 mzna4	1,499.3	
Autotransportes Leo, S.A. de C.V. lote 1 mzna5	1,772.8	
Transportes Unidos del Centro, S.A. de C.V. Lote 4 mzna6	5,052.1	
Ramiro Colín Rivera lote 5 mzna10	238.3	
Reservas de Dominio		258.4
Parque Industrial El Cerrillo II	3.5	
Montacargas y Polipastos, S.A. de C.V.	0.1	
Industria Mexicana de Plásticos Olympia, S.A.	3.2	
José J. Reyes y José A. Silva	0.2	
Parque Industrial Jilotepec	42.1	
Carolina Arredondo	0.5	
Alfonso Barrera S.	0.5	
Comunicaciones Celulares Integrales, S.A. de C.V.	0.5	
Star Products, S.A. de C.V.	4.2	
Gribsa Inmobiliaria, S.A. de C.V.	19.1	
Derequim, S.A. de C.V.	17.3	
Parque Industrial Ixtlahuaca	46.3	
Simón Cohen Hamui	8.0	
Claudia Xóchitl López Colín	4.7	
Concretos Benítez, S.A. de C.V.	6.4	
José Marco Salinas García	18.1	
Construcciones y Estructuras Aplicadas, S.A. de C.V.	9.1	
Parque Industrial Santa Margarita, Ixtlahuaca	51.6	
Aurovida Farmacéutica, S.A. de C.V.	41.1	
Servicios, Tecnología y Organización, S.A. de C.V.	10.5	
Parque Industrial San Cayetano	23.2	
Alimentos Sello Rojo, S.A. de C.V.	23.2	
Parque Industrial Santa Bárbara	91.7	
Elsa Alcántara Melchor	2.1	

F I D E P A R

Concepto	Importe Parcial	Importe
Autotransportes Leo, S.A. de C.V. lote 6 mzna4	32.7	
Autotransportes Leo, S.A. de C.V. lote 1 mzna5	26.7	
Ramiro Colín Rivera	4.8	
Transportes Unidos del Centro, S.A. de C.V. Lote 4 mzna6	25.4	
Juicios Legales	250.1	250.1
Trámites legales Polytubos	2.0	
Autokimia, S.A. de C.V.	248.1	
Programa de Creación de Empleos en Zonas Marginadas	42,433.7	42,433.7
Domingo de Jesús García Monroy, Reciclados de Toluca, S.A. de C.V.	12,691.2	
Heat and Eat Mexicana, S.A. de C.V.	15,000.0	
Pastas, Botanas Alimenticia Gretica, S.A. de C.V.	14,742.5	
Total		56,693.5

- **Bienes Muebles, Inmuebles e Intangibles**

En este rubro se encuentran integradas por las cuentas de Construcciones en Proceso en bienes de dominio público y bienes propios, las cuales se derivan de las obras que se encuentran en proceso a la fecha, Bienes Inmuebles y Bienes Muebles, Depreciación Acumulada.

Concepto	Importe
Construcciones en Proceso en Bienes Propios	7,526.1
Movimiento de Poste de Energía en Conexión de Calles Av. del Canal y Tecnológico	1,199.9
Plan Maestro para Generación de la Evaluación de Impacto Estatal del Proyecto Industrial del Lote I Santa Julia, Rancho Arroyo en Almoloya de Juárez, México	3,327.3
Primera Etapa de Alumbrado Público y Rehabilitación de Equipamiento, del Parque Industrial Santa Bárbara Atlacomulco	2,998.9

Las cifras que muestran los Estados Financieros adjuntos, están presentados sobre la base del costo histórico, con excepción del activo fijo, su depreciación acumulada y del ejercicio que fueron actualizados con base en la circular de información financiera para el reconocimiento de los efectos de la inflación hasta el ejercicio de 2007; y con base en el Manual Único de Contabilidad Gubernamental para las Dependencias y Entidades Públicas del Gobierno y Municipios del Estado de México, tomando como referencia la NIF B-10 emitida por el Consejo Mexicano para la Investigación y Desarrollo de Normas de Información Financiera, A.C. a partir del ejercicio de 2008 no se aplica el procedimiento de revaluación de los Estados Financieros de los Entes Gubernamentales.

Integración de la Cuenta de Bienes Inmuebles		
Concepto	Subtotal	Importe
TERRENOS:		1,057.5
Revaluación	827.3	
Valor Histórico, Terreno Fidepar	230.2	
EDIFICIOS		4,752.6
Revaluación Edificios	2,542.7	
Valor Histórico Edificios Fidepar	1,443.8	
Valor Histórico Archivo San Antonio Buenavista	766.1	
DEPRECIACIÓN DE BIENES INMUEBLES		4,341.3
Depreciación Acumulada de Edificios	2,001.3	
Depreciación Revaluada de Edificios	2,340.0	

Integración de la Cuenta de Bienes Muebles		
Concepto	Subtotal	Importe
Mobiliario y Equipo de Administración		1,412.4
Revaluación Equipo de Cómputo y Accesorios	31.9	
Revaluación Mobiliario y Equipo de Oficina	141.2	
Valor Histórico Equipo de Cómputo y Accesorios	887.4	
Valor Histórico Mobiliario y Equipo de Oficina	351.9	
Equipo de Transporte		1,592.2
Valor Histórico Vehículos	1,460.5	
Revaluación Vehículos	131.7	
Maquinaria, Otros Equipos y Herramientas		53.5
Revaluación Equipo Eléctrico y Electrónico de Oficina	0.2	
Revaluación Instrumentos y Aparatos de Medición	8.6	
Revaluación Maquinaria y Equipo Industrial	0.0	
Valor Histórico Equipo Eléctrico y Electrónico de Oficina	22.7	
Valor Histórico Instrumentos y Aparatos de Medición	22.0	
Depreciación de Bienes Muebles		2,889.7
Depreciación Acumulada:	2,576.2	
Mobiliario y Equipo de Oficina	178.6	
Equipo de Computo	883.8	
Vehículos	1,470.1	
Instrumentos y Aparatos de Medición	22.0	
Equipo Eléctrico y Electrónico de Oficina	21.7	
Depreciación Revaluada:	313.5	
Mobiliario y Equipo De Oficina	140.5	
Equipo de Computo	31.9	
Vehículos	132.3	
Instrumentos y Aparatos de Medición	8.6	
Equipo Eléctrico y Electrónico de Oficina	0.2	

F I D E P A R

La depreciación se calcula por el método de línea recta a partir del mes siguiente al de su adquisición, sobre las tasas que establece el Manual Único de Contabilidad Gubernamental para las Dependencias y Entidades Públicas del Gobierno y Municipios del Estado de México, que para mayor detalle se enuncian a continuación:

Porcentajes de Depreciación	
Concepto	% Anual
Vehículos	10%
Equipo de Cómputo	20%
Mobiliario y Equipo de Oficina	3%
Edificios	2%
Maquinaria	10%
El Resto	10%

La cuenta de Activos Diferidos se integra principalmente por la cuenta de Costo de Ventas por Aplicar, la cual se utiliza como contrapartida cuando se registran las ventas a crédito, que refleja el costo del terreno y la infraestructura de los lotes industriales vendidos en los diferentes parques que administra el FIDEPAR, la cual se disminuye con los pagos mensuales que realizan los clientes, afectándose al Costo de Ventas del ejercicio que corresponda, se enuncia en miles de pesos la integración del rubro de otros Activos:

Concepto	Monto
Otros Activos Diferidos	3,654.1
Costo de Ventas por Aplicar	3,622.6
Claudia X. López Colín	3.6
Star Productss, S.A. de C.V.	3.7
Concretos Benítez, S.A. de C.V.	3.5
Alimentos Sello Rojo del Norte, S.A. de C.V.	13.7
José Marco Salinas García	14.6
Construcciones y Estructuras Aplicadas, S.A. de C.V.	7.3
Gribsa Inmobiliaria, S.A. de C.V.	0.7
Aurovida Farmacéutica, S.A. de C.V.	3.2
Derequim, S.A. de C.V.	0.5
Elsa Alcántara Melchor	40.7
Servicios, Tecnología y Organización, S.A. de C.V.	1.6
El Puerto de Liverpool, S.A.B. de C.V.	18.0
Autotransportes Leo, S.A. de C.V.	620.4
Ramiro Colín Rivera	164.5
Autotransportes Leo, S.A. de C.V.	702.9
Transportes Unidos del Centro, S.A. de C.V. lote 4 manzana 6	2,023.7
Depósito en Garantía CFE	31.5
Depósito en Garantía Pozo Sta. Bárbara	31.5

- Estimaciones y Deterioros

No aplica.

- Otros Activos

No aplica.

PASIVO

Cuentas por Pagar a Corto Plazo

En el rubro de Cuentas por Pagar a Corto Plazo, se encuentran agrupadas la cuentas de Proveedores por pagar a corto plazo, retenciones y contribuciones por pagar a corto plazo y otras cuentas por pagar a corto plazo, en las que se reflejan las obligaciones y compromisos adquiridos por el fideicomiso, como son pago a proveedores de servicios, obra pública a desarrollar en bienes propios, retenciones por concepto de Impuesto Sobre la Renta y 2 y 5 al millar de obra pública, así como intereses generados provenientes de recursos federales y estatales, a continuación se muestra la integración de las mismas:

Contratistas por Obras Públicas por Pagar a Corto Plazo	90 Días	180 Días	Menor e Igual a 365 Días	Total
Constructora y Comercializadora Mayso, S.A. de C.V.	2,998.9			2,998.9
Proyectos Cesna, S.A. de C.V.	4,087.9			4,087.9
TOTAL	7,086.8			7,086.8

Retenciones y Contribuciones por Pagar a Corto Plazo	30 Días	60 Días	90 Días	Total
ISR Salarios	312.5			312.5
Impuesto Sobre Erogaciones por Remuneraciones	81.5			81.5
Retenciones de 2 al Millar	2.0			2.0
Retenciones de 5 al Millar CMIC	5.2			5.2
IVA por pagar	2.6			2.6
TOTAL	403.8			403.8

Otras Cuentas por Pagar a Corto Plazo	90 Días	180 Días	Menor e Igual a 365 Días	Mayor a 365 Días	Total
Finiquito laboral Heriberto Cruz Figueroa			24.4		24.4
Finiquito laboral Verónica Bautista Salgado			29.6		29.6
Finiquito laboral Luciano Medina Eleno			38.3		38.3
Finiquito Raymundo Martínez Palacios			5.1		5.1
Finiquito Mario Ricardo Sánchez Alcaraz			0.3		0.3
Finiquito laboral Ibeth Hernández Torres			8.8		8.8

FIDEPAR

Otras Cuentas por Pagar a Corto Plazo	90 Días	180 Días	Menor e Igual a 365 Días	Mayor a 365 Días	Total
Finiquito Guillermo López Nieto		3.4			3.4
Proyecto de Creación de Empleos en Zonas Marginadas Heat And Eat Mexicana, S.A. de C.V.			5.9		5.9
HSBC Programa de Creación de Empleos En Zonas Marginadas, Federal Cta.4045935798			201.2		201.2
Segura y Sánchez Contadores Auditores AC		89.1			89.1
Banco Santander México, S.A. (Honorarios Fiduciario 4to Trimestre)	62.8				62.8
Omni Printer, S.A. de C.V. (Fotocopiado Diciembre 22)	2.0				2.0
ATM Purity, S.A. de C.V. (Servicio Limpieza dic22)	27.4				27.4
Uninet, S.A. de C.V. (Internet dic22)	1.0				1.0
CFE (Luz Oficinas y Pozo Santa Bárbara)	13.2				13.2
Gobierno del Estado de México (Reconocimientos 2022)	103.5				103.5
TOTAL	209.9	92.5	313.6		616.0

En el rubro de Fondos de Bienes de Terceros en Administración y/o en Garantía a Corto y Largo Plazo, se encuentran depósitos en garantía por arrendamiento de naves industriales.

Fondos de Garantía a Corto Plazo	Importe
Autokimia, S.A. de C.V.	28.7
Total	28.7

En el rubro de Otros Pasivos a Corto Plazo, se integra por retenciones establecidas en los contratos de obra pública, así como las ventas a crédito por realizar de los lotes industriales vendidos a plazos en los distintos parques industriales propiedad del FIDEPAR.

Concepto	Importe Parcial	Importe
Otros Pasivos Circulantes		20.7
2% Retención por Supervisión obras	20.7	
Ventas a Crédito por Realizar		14,469.8
Parque Industrial Atlacomulco	0.3	
Ricardo Alcántara Jasso	0.3	
Parque Industrial Jilotepec	5,239.9	
Acojinamientos Sintéticos, S.A. de C.V.	9.0	
Carolina Arredondo	0.5	
Alfonso Barrera Salazar	0.5	
Polytubos de México, S.A.	43.4	
Comunicaciones Celulares Integrales, S.A. de C.V.	0.5	
Star Products, S.A. de C.V.	4.2	
Gribsa Inmobiliaria, S.A. de C.V.	19.2	
Derequim, S.A. de C.V.	17.3	
El Puerto de Liverpool, S.A.B. de C.V.	5,145.3	
Parque Industrial Ixtlahuaca	46.3	
Simón Cohen Hamui	8.0	
Claudia Xóchitl López Colín	4.7	
Concretos Benítez, S.A. de C.V.	6.4	
José Marco Salinas García	18.1	
Construcciones y Estructuras Aplicadas, S.A. de C.V.	9.1	
Parque Industrial Cuautitlán Izcalli	0.8	
Neb, S.A. de C.V. locales 1-8 lote 8 y 9	0.8	
Parque Industrial San Cayetano	23.2	
Alimentos Sello Rojo, S.A. de C.V.	23.2	
Otros Parques	7.9	
Jorge Abounrad Ayub	2.1	
Apelco Distribuidora de México	3.3	
Jaime Mizrahi Levy	2.5	
Parque Industrial Santa Bárbara	9,099.8	
Elsa Alcántara Melchor	288.8	
Autotransportes Leo, S.A. de C.V. lote 6 mzna4	1,531.9	
Autotransportes Leo, S.A. de C.V. lote 1 mzna5	1,799.6	
Transportes Unidos del Centro, S.A. de C.V. Lote 4 mzna6	5,077.5	
Ramiro Colín Rivera lote 5 mzna10	402.0	
Parque Industrial Santa Margarita, Ixtlahuaca	51.6	
Aurovida Farmacéutica, S.A. de C.V.	41.1	
Servicios, Tecnología y Organización, S.A. de C.V.	10.5	
TOTAL		14,490.5

2. ESTADO DE ACTIVIDADES

Ingresos de Gestión

En el rubro de Ingresos de Gestión se tienen los ingresos por venta de bienes y servicios, actividad preponderante del FIDEPAR, el cual en este ejercicio de acuerdo al Convenio de Colaboración Administrativa celebrado con el Gobierno del Estado de México por conducto de la Secretaría de Finanzas se convierten en subsidio estatal, el monto que se reporta en este ejercicio es la cantidad que se generó de ingresos, asimismo dentro del subsidio se encuentran las transferencias estatales de gasto corriente. Se muestra a continuación la integración del rubro expresadas en miles de pesos:

Concepto	Importe
Ingresos por Venta de Bienes y Prestación de Servicios	471.4
Transferencias, Asignaciones Subsidios y Otras Ayudas	57,776.6

En las cuentas de Otras Inversiones y Otros ingresos y beneficios varios, en el primer caso se derivan de los productos obtenidos por los recursos invertidos a plazo, y en otros ingresos se derivan de intereses por financiamiento e intereses moratorios de las ventas a crédito.

Concepto	Importe
Productos	87.0
Otros Ingresos y Beneficios Varios	67.3

Gastos y Otras Pérdidas

Aun cuando no se han obtenido los ingresos proyectados por ventas, motivados por la falta de infraestructura y regularización de los parques industriales donde se cuenta con superficie disponible para venta, se cubren los gastos necesarios para su funcionamiento y continuación de su objetivo, la afectación otros gastos y pérdidas extraordinarias, con lo cual el fideicomiso reporta un ahorro.

Concepto	Importe
Gastos de Funcionamiento	22,066.1
Servicios Personales	17,587.6
Materiales y Suministros	845.4
Servicios Generales	3,633.1
Otros Gastos y Pérdidas Extraordinarias	4,462.7
Inversión Pública no Capitalizable	886.9

3. ESTADO DE VARIACIÓN EN LA HACIENDA PÚBLICA

El patrimonio del FIDEPAR, se integra de la siguiente forma:

Aportación estatal derivado de la creación del fideicomiso, aportaciones iniciales de bienes inmuebles que conformaron el Inventario para Ventas, del cual se fueron obteniendo los recursos propios y reflejados hasta la fecha en Resultado de Ejercicios Anteriores, así como la cuenta Resultado del ejercicio, desglosándose de la siguiente forma:

Patrimonio Contribuido	Importe
Aportaciones	70.0

Patrimonio Generado	Importe
Resultado del Ejercicio (Ahorro/Desahorro)	30,986.6
Resultado de Ejercicios Anteriores	882,189.5
Revalúos	2,995.7
Suma	916,171.8

4. ESTADO DE FLUJOS DE EFECTIVO

1. Efectivo y Equivalentes

El análisis de los saldos inicial y final que figuran en la última parte del Estado de Flujo de Efectivo en la cuenta de efectivo y equivalentes es como sigue:

	2022	2021
Efectivo en Bancos –Tesorería	785.7	4,163.4
Efectivo en Bancos- Dependencias		
Inversiones Temporales (Hasta 3 meses)	5,735.2	2,096.4
Fondos con Afectación Específica		
Depósitos de Fondos de Terceros y Otros		
Total de Efectivo y Equivalentes	6,520.9	6,259.8

2. Adquisición de Bienes Muebles

Durante el periodo de enero a diciembre de 2022, no se realizaron adquisiciones de bienes muebles.

3. Conciliación de los Flujos de Efectivo

Integración de Flujo de Efectivo	Al 31 de Diciembre de 2022	2021
Flujos Netos de Efectivo por Actividades de Operación	30,986.6	22,261.8
Flujos Netos de Efectivo por Actividades de Inversión	-30,725.5	-22,646.8
Flujos Netos de Efectivo por Actividades de Financiamiento	0.0	0.0
Efectivo y Equivalentes al Efectivo al Inicio del Ejercicio	6,259.8	6,644.8
Efectivo y Equivalentes al Efectivo al Final del Ejercicio	6,520.9	6,259.8

5. CONCILIACIÓN ENTRE LOS INGRESOS PRESUPUESTARIOS Y CONTABLES, ASÍ COMO ENTRE LOS EGRESOS PRESUPUESTARIOS Y LOS GASTOS CONTABLES

Fideicomiso para el Desarrollo de Parques y Zonas Industriales en el Estado de México Conciliación entre los Ingresos Presupuestarios y Contables Correspondiente del 1 de Enero al 31 de Diciembre de 2022 (Miles de Pesos)	
1. Ingresos Presupuestarios	67,591.6
2. Más Ingresos Contables no Presupuestarios	0.0
Ingresos Financieros	
Incremento por Variación de Inventarios	
Disminución del Exceso de Estimaciones por Pérdida o Deterioro u Obsolescencia	
Disminución del Exceso de Provisiones	
Otros Ingresos y Beneficios Varios	
Otros Ingresos Contables no Presupuestarios	
3. Menos Ingresos Presupuestarios no Contables	9,189.3
Aprovechamientos Patrimoniales	
Ingresos Derivados de Financiamientos	7,822.6
Otros Ingresos Presupuestarios no Contables	1,366.7
4. Ingresos Contables (4 = 1 + 2 - 3)	58,402.3

CUENTA PÚBLICA DEL GOBIERNO, ORGANISMOS AUXILIARES Y AUTÓNOMOS DEL ESTADO DE MÉXICO 2022

Fideicomiso para el Desarrollo de Parques y Zonas Industriales en el Estado de México Conciliación entre los Egresos Presupuestarios y los Gastos Contables Correspondiente del 1 de Enero al 31 de Diciembre de 2022 (Miles de Pesos)	
1.- Total de Egresos Presupuestarios	65,028.0
2.- Menos Egresos Presupuestarios no Contables	42,075.0
Materias Primas y Materiales de Producción y Comercialización	
Materiales y Suministros	
Mobiliario y Equipo de Administración	
Mobiliario y Equipo Educativo y Recreativo	
Equipo e Instrumental Médico y de Laboratorio	
Vehículos y Equipo de Transporte	
Equipo de Defensa y Seguridad	
Maquinaria, Otros Equipos y Herramientas	
Activos Biológicos	
Bienes Inmuebles	
Activos Intangibles	
Obra Pública en Bienes de Dominio Público	
Obra Pública en Bienes Propios	32,938.4
Acciones y Participaciones de Capital	
Compra de Títulos y Valores	
Concesión de Préstamos	
Inversiones en Fideicomisos, Mandatos y Otros Análogos	
Provisiones para Contingencias y Otras Erogaciones Especiales	
Amortización de la Deuda Pública	
Adeudos de Ejercicios Fiscales Anteriores (ADEFAS)	9,136.6
Otros Egresos Presupuestales no Contables	
3. Más Gastos Contables no Presupuestales	4,462.7
Estimaciones, Depreciaciones, Deterioros, Obsolescencia y Amortizaciones	237.7
Provisiones	
Disminución de Inventarios	
Aumento por Insuficiencia de Estimaciones por Pérdida o Deterioro u Obsolescencia	
Aumento por Insuficiencia de Provisiones	
Otros Gastos	4,225.0
Otros Gastos Contables no Presupuestales	
4. Total de Gasto Contable (4 = 1 - 2 + 3)	27,415.7

NOTAS DE MEMORIA (CUENTAS DE ORDEN)

Fideicomiso para el Desarrollo de Parques y Zonas Industriales en el Estado de México		
CUENTAS DE ORDEN CONTABLES		
(Miles de Pesos)		
	<u>2022</u>	<u>2021</u>
CUENTAS DEUDORAS		
Almacén		
Cuentas de Control de Organismos Auxiliares		
Bienes Muebles e Inmuebles en Comodato		
N/A	<u>0.0</u>	<u>0.0</u>
CUENTAS ACREEDORAS		
Artículos Disponibles por el Almacén		
Organismos Auxiliares Cuenta de Control		
Comodato de Bienes Muebles e Inmuebles		
	<u>0.0</u>	<u>0.0</u>

Fideicomiso para el Desarrollo de Parques y Zonas Industriales en el Estado de México		
CUENTAS DE ORDEN PRESUPUESTALES		
(Miles de Pesos)		
	<u>2022</u>	<u>2021</u>
CUENTAS DEUDORAS		
Ley de Ingresos Estimada	87,398.9	92,173.5
Presupuesto de Egresos por Ejercer de Gastos de Funcionamiento	12,938.2	10,021.7
Presupuesto de Egresos Devengado de Gasto de Funcionamiento	374.6	312.1
Presupuesto de Egresos Pagado de Gastos de Funcionamiento	21,691.5	24,549.1
Presupuestos de Egresos por Ejercer de Inversión Pública	9,126.6	7,463.7
Presupuesto de Egresos Devengado de Inversión Pública	7,431.7	8,394.5
Presupuesto de Egresos Pagado de Inversión Pública	26,393.6	37,837.9
Presupuesto de Egresos por Ejercer de Intereses, Comisiones y Otros Gastos de la Deuda Pública	306.1	304.7
Presupuesto de Egresos Pagado de Intereses, Comisiones y Otros Gastos de la Deuda Pública	9,136.6	3,289.7
	<u>174,797.8</u>	<u>184,346.9</u>
CUENTAS ACREEDORAS		
Ley de Ingresos por Ejecutar	19,807.3	14,041.1
Ley de Ingresos Recaudado	67,591.6	78,132.4
Presupuesto de Egresos Aprobado de Gastos de Funcionamiento	35,004.3	34,882.9
Presupuesto de Egresos Aprobado de Intereses, Comisiones y Otros Gastos de la Deuda Pública	9,442.7	3,594.4
Presupuesto de Egresos Aprobado de Inversión Pública	42,951.9	53,696.1
	<u>174,797.8</u>	<u>184,346.9</u>

NOTAS DE GESTIÓN ADMINISTRATIVA

1. INTRODUCCIÓN

El ejercicio 2022, estuvo impactado por la incertidumbre económica, por lo que el GEM, en previsión de los efectos que pudiesen tener en el presupuesto Estatal, reforzó las medidas de austeridad, racionalidad y disciplina presupuestal, con el Acuerdo para la Contención del Gasto y Ahorro Presupuestario en la Administración Pública Estatal para el Ejercicio Fiscal 2022.

2. PANORAMA ECONÓMICO FINANCIERO

Durante el ejercicio 2022, se operó con ahorro, derivado de los ingresos por ventas de lotes industriales en los diferentes parques que administra el FIDEPAR, así como de la inversión en la infraestructura del Parque Industrial Santa Bárbara no obstante existen pendientes en infraestructura y regularización en donde se cuenta con superficie disponible para venta.

3. AUTORIZACIÓN E HISTORIA

a) Fecha de Creación del Ente.

El Fideicomiso para el Desarrollo de Parques y Zonas Industriales en el Estado de México (FIDEPAR), está legalmente constituido mediante la celebración de un contrato de administración entre el Gobierno del Estado de México y el Banco Santander Mexicano, S.A., institución de Banca Múltiple, Grupo Financiero Santander Mexicano, con fecha 10 de agosto de 1982.

Se tiene contrato protocolizado mediante Escritura Pública número 4337, volumen 73 especial de fecha 4 de mayo de 1983, otorgada ante Notario Público e inscrita bajo la partida 49-3014 del volumen 211, libro primero sección primera, foja 13, fecha 11 de junio de 1984 del Registro Público de la Propiedad y del Comercio de Toluca.

b) Principales Cambios en su Estructura.

Convenio modificadorio al contrato de fideicomiso número F/2112506, mediante escritura pública número 5412, volumen 192 especial, de fecha 18 de diciembre del año 2006, otorgada ante notario público número 68 del Estado de México, inscrito en el Registro Público de la Propiedad del Distrito de Toluca, Estado de México, bajo la partida número 253, volumen 262, libro segundo de fecha 16 de mayo del año 2007.

Convenio modificadorio al contrato de fideicomiso número F/2112506, mediante escritura pública número 8231, volumen 115 protocolo especial, de fecha 11 de septiembre del año 2013, otorgada ante notario público número 144 del Estado de México, inscrito en el Registro Público de la Propiedad de Toluca, Estado de México, bajo el folio real electrónico 00236134 en fecha 2 de octubre del año 2013.

4. ORGANIZACIÓN Y OBJETO SOCIAL

a) Objeto Social

Desarrollar y promover la realización de parques industriales; propiciar la atención a los industriales establecidos en el Estado, en forma primordial hacia la mediana y gran industria; gestionar el desarrollo de la infraestructura que apoye el crecimiento de la empresa establecida y la llegada de nuevos proyectos.

b) Principal Actividad

Promover y fomentar el fortalecimiento y modernización del sector industrial del Estado, para contar con un aparato productivo, integrado, diversificado y competitivo, que apoye el desarrollo de la mediana y gran industria, mediante la creación y desarrollo de parques y zonas industriales bajo la administración del fideicomiso.

c) Ejercicio Fiscal

Durante el ejercicio 2022, el FIDEPAR continuó con las funciones propias como la transmisión a terceros de los lotes de terrenos y construcciones derivados del cumplimiento de los contratos de promesa de compraventa finiquitados.

d) Régimen Jurídico

El FIDEPAR es un organismo auxiliar descentralizado de la Secretaría de Desarrollo Económico con personalidad jurídica propia.

e) El FIDEPAR no es sujeto del Impuesto Sobre la Renta, por ser una persona moral sin fines de lucro, no obstante se encuentra obligado a efectuar las retenciones y enterarlas conforme lo establece el artículo 96 de la Ley del Impuesto Sobre la Renta.

Por otra parte, aunque el fideicomiso no se encuentra obligado al Impuesto al Valor Agregado, en el momento de efectuar el desglose en las facturas que emite por las ventas de lotes industriales, como por la recuperación de los mantenimientos efectuados en los parques industriales en los que ya se encuentran instalados los clientes, se encuentra obligado a efectuar la declaración mensual.

También existe la obligación de enterar el Impuesto Sobre Erogaciones por Remuneraciones al Trabajo Personal, de acuerdo a lo establecido en el Título Tercero, Capítulo Primero, Sección Primera del Código Financiero del Estado de México vigente.

f) Estructura Organizacional Básica

Organigrama del Fideicomiso para el Desarrollo de Parques y Zonas Industriales en el Estado de México.

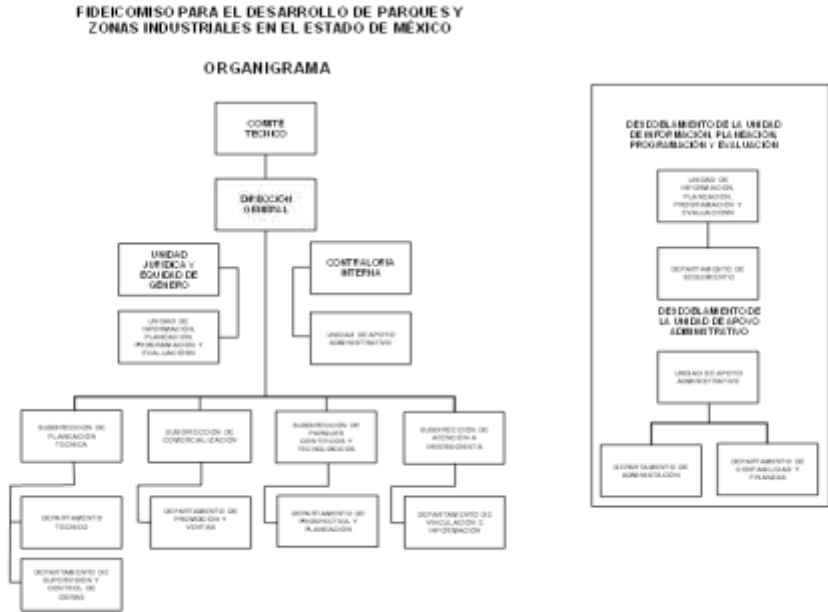

g) Fideicomisos, mandatos y análogos de los cuales es fideicomitente o fideicomisario

El FIDEPAR solo participa como fideicomitente del propio fideicomiso, no se tienen fideicomisos adicionales.

5. BASES DE PREPARACIÓN DE LOS ESTADOS FINANCIEROS

Los estados financieros del FIDEPAR, son preparados conforme a la normatividad emitida por el Consejo Nacional de Armonización Contable en cumplimiento a lo dispuesto por la Ley General de Contabilidad Gubernamental.

Los Estados Financieros del FIDEPAR, son preparados conforme a los postulados básicos y criterios contables establecidos en el Manual Único de Contabilidad Gubernamental para las Dependencias y Entidades Públicas del Gobierno y Municipios del Estado de México.

Postulados Básicos

Los Estados Financieros del FIDEPAR, se formulan con base en los Postulados Básicos de Contabilidad Gubernamental en cumplimiento a lo dispuesto por la Ley General de Contabilidad Gubernamental.

6. POLÍTICAS DE CONTABILIDAD SIGNIFICATIVAS

a) Los Estados Financieros del FIDEPAR, están presentados sobre la base del costo histórico, con excepción del activo fijo, su depreciación acumulada y del ejercicio que fueron actualizados con base en la circular de información financiera para el reconocimiento de los efectos de la inflación hasta el ejercicio de

FIDEPAR

2007; y con base en el Manual Único de Contabilidad Gubernamental para las Dependencias y Entidades Públicas del Gobierno y Municipios del Estado de México, tomando como referencia la NIF B-10 emitida por el Consejo Mexicano para la Investigación y Desarrollo de Normas de Información Financiera, A.C., a partir del ejercicio de 2008 no se aplica el procedimiento de revaluación de los Estados Financieros de los Entes Gubernamentales.

La depreciación se calcula por el método de línea recta a partir del mes siguiente al de su adquisición, sobre las tasas que establece el Manual Único de Contabilidad Gubernamental para las Dependencias y Entidades Públicas del Gobierno y Municipios del Estado de México.

- b) Durante el ejercicio 2022, el FIDEPAR no realizó operaciones en el extranjero.
- c) Hasta el cierre del ejercicio fiscal 2022, el FIDEPAR no cuenta con inversiones en acciones en el sector paraestatal.
- d) El Inventario de Mercancías para Venta se tiene registrado a valor histórico, consecuentemente el costo de lo vendido es similar.
- e) El FIDEPAR no registra reserva actuarial por beneficios a empleados.
- f) El FIDEPAR no registra provisiones.
- g) El FIDEPAR no registra reservas de ningún tipo.
- h) Durante el ejercicio 2022, no se presentaron cambios en políticas contables y corrección de errores.
- i) Durante el ejercicio 2022, el FIDEPAR no efectuó cancelación de saldos, con motivo de depuración de cuentas de pasivo.

7. POSICIÓN EN MONEDA EXTRANJERA Y PROTECCIÓN POR RIESGO CAMBIARIO

No aplica.

8. REPORTE ANALÍTICO DEL ACTIVO

- a) De acuerdo a lo establecido en las Políticas de Registro del Manual Único de Contabilidad Gubernamental para las Dependencias y Entidades Públicas del Gobierno y Municipios del Estado de México, el FIDEPAR aplica los porcentajes de depreciación que se incluyen en el mismo y se enuncian en las notas de desglose al Estado de Situación Financiera.
- b) Durante el ejercicio 2022, no se presentaron cambios en el porcentaje de depreciación.
- c) No se realizaron gastos de capitalización en el ejercicio 2022.
- d) El FIDEPAR no cuenta con cobertura para riegos por tipo de cambio o tipo de interés de las inversiones financieras.

- e) El fideicomiso no contempla valor activado en el ejercicio de los bienes construidos por la entidad.
- f) En el ejercicio 2022, el FIDEPAR no presentó circunstancias de carácter significativo que afecten el activo, tales como bienes en garantía, señalados en embargos, litigios, títulos de inversiones entregados en garantías, baja significativa del valor de inversiones financieras, etc.

9. FIDEICOMISOS, MANDATOS Y ANÁLOGOS

No aplica.

10. REPORTE DE RECAUDACIÓN

Durante el ejercicio 2022, los ingresos recaudados por 47 millones 21.5 miles de pesos correspondieron a recursos estatales, los cuales se integran: en Transferencias, asignaciones, subsidios y otras ayudas, se recaudaron 37 millones 206.5 miles de pesos, en pasivos que se generan como resultado de erogaciones que se devengan en el ejercicio fiscal pendientes de liquidar al cierre del ejercicio son 7 millones 822.6 miles de pesos, en Otros ingresos y beneficios se recaudaron 67.3 miles de pesos, Productos financieros por 87 miles de pesos y 471.4 miles de pesos de ingresos por venta de bienes y servicios.

11. INFORMACIÓN SOBRE LA DEUDA Y EL REPORTE ANALÍTICO DE LA DEUDA

No aplica.

12. CALIFICACIONES OTORGADAS

No aplica.

13. PROCESO DE MEJORA

- a) Principales Políticas de Control Interno.

Se cuenta con Manual de Organización del FIDEPAR.

- b) Medidas de desempeño financiero, metas y alcance.

Las aplicables de la Legislación Estatal del ejercicio correspondiente.

14. INFORMACIÓN POR SEGMENTOS

No aplica.

15. EVENTOS POSTERIORES AL CIERRE

No aplica.

16. PARTES RELACIONADAS

El Instituto no cuenta con partes relacionadas que pudieran ejercer influencia significativa sobre la toma de decisiones financieras y operativas.

17. RESPONSABILIDAD SOBRE LA PRESENTACIÓN RAZONABLE DE LOS ESTADOS FINANCIEROS

“Bajo protesta de decir verdad declaramos que los Estados Financieros y sus notas, son razonablemente correctos y son responsabilidad del emisor”.

El Dictamen de los Estados Financieros correspondientes al ejercicio 2022, estuvo a cargo del despacho Segura y Sánchez Contadores Auditores, S.C., el cual informó que los Estados Financieros presentan razonablemente, en todos los aspectos materiales, la situación financiera del Instituto.

INFORMACIÓN PRESUPUESTARIA

NOTA INGRESO PRESUPUESTAL

Con fundamento en la Fracción XXX del Artículo 61 de la Constitución Política del Estado Libre y Soberano de México que a la letra dice:

“Artículo 61.- Son facultades y obligaciones de la Legislatura:

...

XXX. Aprobar anualmente el Presupuesto de Egresos del Estado, previo examen, discusión y, en su caso, modificación del Proyecto enviado por el Ejecutivo Estatal, una vez aprobadas las contribuciones establecidas en la Ley de Ingresos del Estado, a más tardar el 15 de diciembre, o hasta el 31 del mismo mes, cuando inicie el periodo constitucional el Ejecutivo Federal. En el Presupuesto de Egresos se dispondrá de las medidas apropiadas para vigilar su correcta aplicación.

Si cumplidos los plazos a que Se refiere el párrafo anterior no se hubieren aprobado los ordenamientos jurídico financieros referidos, seguirán en vigor hasta el 31 de enero del ejercicio fiscal inmediato siguiente los expedidos para el ejercicio fiscal inmediato anterior al de las iniciativas en discusión. En el caso de la Ley de Ingresos del Estado, sólo seguirán vigentes aquellos rubros que no se hayan visto afectados por la entrada en vigor de los ordenamientos legales correspondientes de carácter federal...”

Considerando que la Ley de Ingresos del Estado de México para el ejercicio fiscal del año 2022, fue autorizada mediante decreto número 18 de fecha 31 de enero y de acuerdo al Segundo Transitorio de la misma que a la letra dice:

TRANSITORIOS

...

“SEGUNDO.- Esta Ley entrará en vigor al día siguiente de su publicación.”

...

La Ley de Ingresos del Estado de México para el ejercicio fiscal del año 2022 entró en vigor el 1 de febrero de 2022, y al amparo de la disposición Constitucional antes mencionada, recibieron los ingresos necesarios para cubrir las erogaciones previstas en el Presupuesto de Egresos del año inmediato anterior por un monto de 1 millón 366.7 miles de pesos, mismos que sirvieron para sufragar las erogaciones de gasto corriente realizadas en el mes de enero de 2022.

NOTA EGRESO PRESUPUESTAL

Con fundamento en la Fracción XXX del Artículo 61 de la Constitución Política del Estado Libre y Soberano de México que a la letra dice:

“Artículo 61.- Son facultades y obligaciones de la Legislatura:

...

XXX. Aprobar anualmente el Presupuesto de Egresos del Estado, previo examen, discusión y, en su caso, modificación del Proyecto enviado por el Ejecutivo Estatal, una vez aprobadas las contribuciones establecidas en la Ley de Ingresos del Estado, a más tardar el 15 de diciembre, o hasta el 31 del mismo mes, cuando inicie el periodo constitucional el Ejecutivo Federal. En el Presupuesto de Egresos se dispondrá de las medidas apropiadas para vigilar su correcta aplicación.

Si cumplidos los plazos a que se refiere el párrafo anterior no se hubieren aprobado los ordenamientos jurídico financieros referidos, seguirán en vigor hasta el 31 de enero del ejercicio fiscal inmediato siguiente los expedidos para el ejercicio fiscal inmediato anterior al de las iniciativas en discusión... En el caso del Presupuesto de Egresos, la extensión de su vigencia se entenderá referida únicamente a lo relativo al gasto corriente.”

Considerando que el Presupuesto de Egresos del Gobierno del Estado de México para el ejercicio fiscal del año 2022, fue autorizado mediante decreto número 20 de fecha 31 de enero y de acuerdo al Segundo Transitorio del mismo que a la letra dice:

TRANSITORIOS

...

“SEGUNDO. El presente Decreto entrará en vigor al día siguiente de su publicación.”

...

El Presupuesto de Egresos del Gobierno del Estado de México para el ejercicio fiscal del año 2022 entró en vigor el 1 de febrero y al amparo de la disposición Constitucional antes mencionada, se consideraron autorizadas las erogaciones de gasto corriente por un monto de 1 millón 354.8 miles de pesos en el capítulo 1000 “Servicios personales”, 11.9 miles de pesos en el capítulo 3000 “Servicios generales”, para el periodo comprendido del 1 al 30 de enero de 2022.

F I D E P A R

Fidelcomiso para el Desarrollo de Parques y Zonas Industriales en el Estado de México													
Ingresos y Egresos													
Del 1 de Enero al 31 de Diciembre de 2022													
(Miles de Pesos)													
CONCEPTO	AUTORIZADO	ASIGNADO	%	AMPLIACIÓN	REDUCCIÓN	AUTORIZADO FINAL	%	PRESUPUESTO EJERCIDO	%	VARIACIÓN INICIAL	%	VARIACIÓN MODIFICADO	%
INGRESOS:	73,606.3	74,873.0	100.0	26,434.2	12,908.3	87,398.9	100.0	67,691.6	100.0	-7,281.4	-9.7	19,807.3	22.7
Superávit Ejercicio Anterior		1,366.7	1.8			1,366.7	1.6	1,366.7	2.0	.0	.0	.0	.0
Ordinarios	73,606.3	73,606.3	98.2	15,991.5	12,908.3	76,589.5	87.6	58,402.3	86.4	-15,104.0	-20.5	18,187.2	23.7
Estatales	73,606.3	73,606.3	98.2	15,991.5	12,908.3	76,589.5	87.6	58,402.3	86.4	-15,104.0	-20.5	18,187.2	23.7
- Tributarios													
Impuestos sobre Erogaciones													
Impuestos sobre Tenencia													
Otros Impuestos y Accesorios													
- No Tributarios	.0	.0	.0	.0	.0	.0	.0	87.0	.1	87.0		-87.0	
Derechos				.0	.0	.0	.0	.0	.0	.0		.0	
Sector Central													
Organismos Auxiliares						.0	.0		.0			.0	
Aportaciones de Mejoras													
Productos	.0	.0	.0			.0	.0	87.0	.1	87.0		-87.0	
Aprovechamientos						.0				.0		.0	
Ingresos Financieros						.0				.0		.0	
Aportaciones y Cuotas de Seguridad Social													
Ingreso por Venta de Bienes y Servicios	30,902.2	30,902.2	41.3	.0	11,891.5	19,010.7	21.8	538.7	.8	-30,363.5	-98.3	18,472.0	97.2
Transferencias, Asignaciones, Subsidio y Otras Ayudas	42,604.1	42,604.1	56.9	15,991.5	1,016.8	57,578.8	65.9	57,776.6	85.5	15,172.5	35.6	-197.8	-3
Federales	.0	.0	.0	.0	.0	.0	.0	.0	.0	.0		.0	
Participaciones Federales													
Fondos de Aportaciones Ramo 33				.0		.0	.0		.0	.0		.0	
Otros Apoyos Federales				.0		.0	.0		.0	.0		.0	
Extraordinarios	.0	.0	.0	9,442.7	.0	9,442.7	10.8	7,822.6	11.6	7,822.6		1,620.1	17.2
Generación de ADEFAS				9,442.7	.0	9,442.7	10.8	7,822.6	11.6	7,822.6		1,620.1	17.2
Financiamientos						.0				.0		.0	
EGRESOS:	73,606.3	74,873.0	100.0	16,960.7	4,424.8	87,398.9	100.0	66,028.0	100.0	9,845.0	13.1	22,370.9	25.6
Poderes Legislativo y Judicial			.0	.0	.0	.0	.0	.0	.0	.0		.0	
Poder Legislativo													
Poder Judicial													
Gasto Total de Poder Ejecutivo	73,606.3	74,873.0	100.0	16,960.7	4,424.8	87,398.9	100.0	66,028.0	100.0	9,845.0	13.1	22,370.9	25.6
Gasto Programable:	73,606.3	74,873.0	100.0	7,608.0	4,424.8	77,956.2	89.2	55,891.4	85.9	18,981.6	25.4	22,064.8	28.3
Gasto Corriente	34,874.4	36,241.1	48.4	3,008.0	4,244.8	35,004.3	40.1	22,066.1	33.9	14,175.0	39.1	12,938.2	37.0
Servicios Personales	22,758.8	24,113.6	32.2	1,941.6	3,178.4	22,876.8	26.2	17,587.6	27.0	6,526.0	27.1	5,289.2	23.1
Gasto Operativo	12,115.6	12,127.5	16.2	1,066.4	1,066.4	12,127.5	13.9	4,478.5	6.9	7,649.0	63.1	7,649.0	63.1
-Materiales y Suministros	1,524.6	1,524.6	2.0	1.5	1.5	1,524.6	1.7	845.4	1.3	679.2	44.5	679.2	44.5
-Servicios Generales	10,591.0	10,602.9	14.2	1,064.9	1,064.9	10,602.9	12.1	3,633.1	5.6	6,969.8	65.7	6,969.8	65.7
Transferencias	.0	.0	.0	.0	.0	.0	.0	.0	.0	.0		.0	
- Organismos Autónomos	.0	.0											
- Subsidios y Apoyos	.0	.0	.0			.0	.0		.0	.0		.0	
Inversión Pública	38,631.9	38,631.9	51.6	4,600.0	180.0	42,951.9	49.1	33,825.3	52.0	4,806.6	12.4	9,126.6	21.2
-Bienes Muebles e Inmuebles	.0	.0		.0	.0	.0	.0	.0	.0	.0		.0	
-Otra Pública	38,631.9	38,631.9	51.6	4,500.0	180.0	42,951.9	49.1	33,825.3	52.0	4,806.6	12.4	9,126.6	21.2
-Inversión Financiera	.0	.0		.0	.0	.0	.0	.0	.0	.0		.0	
Gasto no Programable	.0	.0	.0	9,442.7	.0	9,442.7	10.8	9,136.6	14.1	-9,136.6		306.1	3.2
Transferencias a Municipios			.0	.0	.0	.0	.0	.0	.0	.0		.0	
- Participaciones													
- Aportaciones del Ramo 33													
- Convenios													
Deuda Pública	.0	.0	.0	9,442.7	.0	9,442.7	10.8	9,136.6	14.1	-9,136.6		306.1	3.2
-Costo Financiero de la Deuda						.0		.0				.0	
-Amortizaciones						.0		.0				.0	#DIV/0!
-Pago de ADEFAS	.0	.0		9,442.7	.0	9,442.7	10.8	9,136.6	14.1	-9,136.6		306.1	3.2
Superávit(+) / Déficit (-)	.0	.0		8,483.5	8,483.5	.0	.0	2,563.6	3.9	-2,563.6		-2,563.6	
% de los Ingresos								3.8					

Fideicomiso para el Desarrollo de Parques y Zonas Industriales en el Estado de México
Indicadores de Postura Fiscal Integrado
Del 1 de Enero al 31 de Diciembre de 2022
(Miles de Pesos)

Concepto	Estimado	Devengado	Pagado ³
I. Ingresos Presupuestarios (I=1+2)	74,873.0	67,591.6	67,591.6
1. Ingresos del Gobierno de la Entidad Federativa ¹			0.0
2. Ingresos del Sector Paraestatal ¹	74,873.0	67,591.6	67,591.6
II. Egresos Presupuestarios (II=3+4)	74,873.0	65,028.0	65,028.0
3. Egresos del Gobierno de la Entidad Federativa ²			0.0
4. Egresos del Sector Paraestatal ²	74,873.0	65,028.0	65,028.0
III. Balance Presupuestario (Superávit o Déficit) (III = I - II)	0.0	2,563.6	2,563.6

Concepto	Estimado	Devengado	Pagado ³
III. Balance presupuestario (Superávit o Déficit)	0.0	2,563.6	2,563.6
IV. Intereses, Comisiones y Gastos de la Deuda	0.0	0.0	0.0
V. Balance Primario (Superávit o Déficit) (V= III - IV)	0.0	2,563.6	2,563.6

Concepto	Estimado	Devengado	Pagado ³
A. Financiamiento	0.0	0.0	0.0
B. Amortización de la deuda	0.0	0.0	0.0
C. Endeudamiento ó desendeudamiento (C = A - B)	0.0	0.0	0.0

Superávit (+) Déficit (-)

2,563.6

F I D E P A R

Fidelcomiso para el Desarrollo de Parques y Zonas Industriales en el Estado de México
Estado Analítico de Ingresos
Del 1 de Enero al 31 de Diciembre de 2022
(Miles de Pesos)

Rubro de Ingresos	Ingreso					Diferencia (6= 5 - 1)
	Estimado	Ampliaciones y Reducciones	Modificado	Devengado	Recaudado	
	(1)	(2)	(3= 1 + 2)	(4)	(5)	
Impuestos			.0			.0
Cuotas y Aportaciones de Seguridad Social			.0			.0
Contribuciones de Mejoras			.0			.0
Derechos			.0			.0
Productos			.0	87.0	87.0	87.0
Aprovechamientos	1,366.7	.0	1,366.7	1,434.0	1,434.0	67.3
Ingresos por Ventas de Bienes, Prestación de Servicios y Otros Ingresos	30,902.2	-11,891.5	19,010.7	471.4	471.4	-30,430.8
Participaciones, Aportaciones, Convenios, Incentivos Derivados de la Colaboración Fiscal y Fondos Distintos de Aportaciones			.0			.0
Transferencias, Asignaciones, Subsidios y Subvenciones, y Pensiones y Jubilaciones	42,604.1	14,974.7	57,578.8	57,776.6	57,776.6	15,172.5
Ingresos Derivados de Financiamientos	.0	9,442.7	9,442.7	7,822.6	7,822.6	7,822.6
Total	74,873.0	12,525.9	87,398.9	67,591.6	67,591.6	-7,281.4
				Ingresos excedentes ¹		

Estado Analítico de Ingresos Por Fuente de Financiamiento	Ingreso					Diferencia (6= 5 - 1)
	Estimado	Ampliaciones y Reducciones	Modificado	Devengado	Recaudado	
	(1)	(2)	(3= 1 + 2)	(4)	(5)	
Ingresos del Poder Ejecutivo Federal o Estatal y de los Municipios	.0	.0	.0	.0	.0	.0
Impuestos			.0			.0
Cuotas y Aportaciones de Seguridad Social			.0			.0
Contribuciones de Mejoras			.0			.0
Derechos	.0	.0	.0	.0	.0	.0
Productos			.0			.0
Aprovechamientos			.0			.0
Participaciones, Aportaciones, Convenios, Incentivos Derivados de la Colaboración Fiscal y Fondos Distintos de Aportaciones			.0			.0
Transferencias, Asignaciones, Subsidios y Subvenciones, y Pensiones y Jubilaciones			.0			.0
Ingresos de los Entes Públicos de los Poderes Legislativo y Judicial, de los Órganos Autónomos y del Sector Paraestatal o Paramunicipal, así como de las Empresas Productivas del Estado	74,873.0	3,083.2	77,956.2	59,769.0	59,769.0	-15,104.0
Cuotas y Aportaciones de Seguridad Social	.0	.0	.0	.0	.0	.0
Productos	.0	.0	.0	87.0	87.0	87.0
Ingresos por Venta de Bienes, Prestación de Servicios y Otros Ingresos	32,268.9	-11,891.5	20,377.4	1,905.4	1,905.4	-30,363.5
Transferencias, Asignaciones, Subsidios y Subvenciones, y Pensiones y Jubilaciones	42,604.1	14,974.7	57,578.8	57,776.6	57,776.6	15,172.5
Ingresos Derivados de Financiamiento	.0	9,442.7	9,442.7	7,822.6	7,822.6	7,822.6
Ingresos Derivados de Financiamientos	.0	9,442.7	9,442.7	7,822.6	7,822.6	7,822.6
Total	74,873.0	12,525.9	87,398.9	67,591.6	67,591.6	-7,281.4
				Ingresos excedentes ¹		

CUENTA PÚBLICA DEL GOBIERNO, ORGANISMOS AUXILIARES Y AUTÓNOMOS DEL ESTADO DE MÉXICO 2022

Fideicomiso para el Desarrollo de Parques y Zonas Industriales en el Estado de México								
INGRESOS								
(Miles de Pesos)								
INGRESOS	PRESUPUESTO 2022				TOTAL AUTORIZADO	RECAUDADO	VARIACIÓN	
	AUTORIZADO	ASIGNADO	ASIGNACIONES Y/O AMPLIACIONES	REDUCCIONES Y/O DISMINUCIONES			IMPORTE	%
INGRESOS DE GESTIÓN	30,902.2	30,902.2		11,891.5	19,010.7	471.4	18,539.3	97.5
Ingresos por Venta de Bienes y Servicios	30,902.2	30,902.2		11,891.5	19,010.7	471.4	18,539.3	97.5
PARTICIPACIONES, APORTACIONES, TRANSFERENCIAS, ASIGNACIONES, SUBSIDIOS Y OTRAS AYUDAS	26,993.2	26,993.2	15,991.5	1,016.8	41,967.9	37,206.5	4,761.4	11.3
Subsidio	26,993.2	26,993.2	15,991.5	1,016.8	41,967.9	37,206.5	4,761.4	11.3
OTROS INGRESOS Y BENEFICIOS		1,366.7	9,442.7		10,809.4	9,343.6	1,465.8	13.6
Productos Financieros						87.0	-87.0	
Pasivos que se Generen como Resultado de Erogaciones que se Devengan en el Ejercicio Fiscal pero que queden Pendientes de Liquidar al Cierre del Mismo			9,442.7		9,442.7	7,822.6	1,620.1	17.2
Ingresos Diversos						67.3	-67.3	
Aplicación de Remanentes		1,366.7			1,366.7	1,366.7		
S U B T O T A L	57,895.4	59,262.1	25,434.2	12,908.3	71,788.0	47,021.5	24,766.5	34.5
Programa de Acciones para el Desarrollo (PAD)	15,610.9	15,610.9			15,610.9	20,570.1	-4,959.2	-31.8
T O T A L	73,506.3	74,873.0	25,434.2	12,908.3	87,398.9	67,591.6	19,807.3	22.7

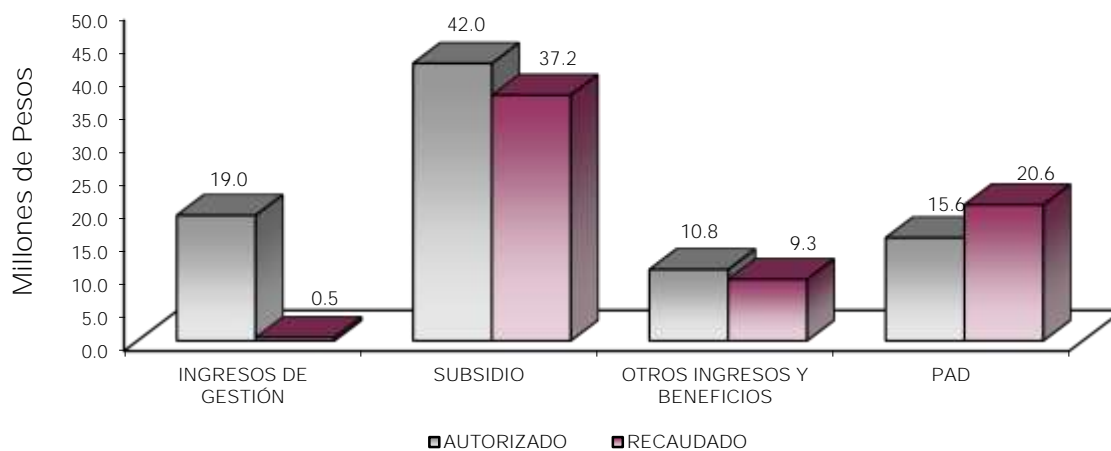

NOTAS AL PRESUPUESTO DE INGRESOS

INGRESOS

Se previó recaudar Ingresos por 74 millones 873 mil pesos, autorizando durante el ejercicio ampliaciones por 25 millones 434.2 miles de pesos y reducciones por 12 millones 908.3 miles de pesos, determinando un autorizado de 87 millones 398.9 miles de pesos y se lograron recaudar 67 millones 591.6 miles de pesos, por lo que se obtuvo una variación de menos 19 millones 807.3 miles de pesos, lo cual representó el 22.7 por ciento respecto al monto previsto.

INGRESOS DE GESTIÓN

Ingresos por Venta de Bienes y Servicios

Se previó recaudar ingresos por 30 millones 902.2 miles de pesos, autorizando durante el ejercicio una reducción por 11 millones 891.5 miles de pesos, determinando un autorizado de 19 millones 10.7 miles de pesos, y se lograron recaudar 471.4 miles de pesos, por lo que se obtuvo una variación de 18 millones 539.3 miles de pesos, lo cual representó el 97.5 por ciento respecto al monto autorizado.

PARTICIPACIONES, APORTACIONES, TRANSFERENCIAS, ASIGNACIONES, SUBSIDIOS Y OTRAS AYUDAS

Subsidio

Se previó recaudar 26 millones 993.2 miles de pesos, autorizando durante el ejercicio ampliaciones por 15 millones 991.5 miles de pesos y cancelaciones por 1 millón 16.8 miles de pesos, determinando un autorizado de 41 millones 967.9 miles de pesos, de los cuales se recaudaron 37 millones 206.5 miles de pesos, por lo que se obtuvo una variación de menos por 4 millones 761.4 miles de pesos, lo cual representó el 11.3 por ciento respecto al monto previsto, dentro del subsidio se incluyen los ingresos propios derivado de la continuación del Convenio de Colaboración Administrativa para la recaudación de los ingresos percibidos por las entidades públicas que celebraron el Gobierno del Estado de México a través de la Secretaría de Finanzas y el FIDEPAR, en el cual los ingresos propios pasan a formar parte del subsidio.

OTROS INGRESOS Y BENEFICIOS

Durante el ejercicio se generaron 9 millones 343.6 miles de pesos, de los cuales 87 mil pesos corresponden a productos financieros generados de inversiones en valores en instituciones financieras, 7 millones 822.6 miles de pesos a pasivos que se generaron como resultado de rogaciones que se devengaron en el ejercicio fiscal, pero que quedaron pendientes de liquidar al cierre del mismo, 67.3 miles de pesos a ingresos diversos y 1 millón 366.7 miles de pesos a la aplicación de remanentes.

PROGRAMA DE ACCIONES PARA EL DESARROLLO (PAD)

El presupuesto autorizado para este concepto fue de 15 millones 610.9 miles de pesos, de los cuales se recaudaron 20 millones 570.1 miles de pesos, por lo que se obtuvo una variación de 4 millones 959.2 miles de pesos, lo cual representó el 22.7 por ciento respecto al monto previsto.

CUENTA PÚBLICA DEL GOBIERNO, ORGANISMOS AUXILIARES Y AUTÓNOMOS DEL ESTADO DE MÉXICO 2022

Fideicomiso para el Desarrollo de Parques y Zonas Industriales en el Estado de México
Estado Analítico del Ejercicio del Presupuesto de Egresos
Clasificación por Objeto del Gasto (Capítulo y Concepto)
Del 1 de Enero al 31 de Diciembre de 2022
(Miles de Pesos)

Concepto	Egresos					Subejercicio 6 = (3 - 4)
	Aprobado	Ampliaciones/ (Reducciones)	Modificado	Devengado	Pagado	
	1	2	3 = (1 + 2)	4	5	
Servicios Personales	24,113.6	-1,236.8	22,876.8	17,587.6	17,476.8	5,289.2
Remuneraciones al Personal de Carácter Permanente	11,647.0	-910.4	10,736.6	7,633.7	7,633.7	3,102.9
Remuneraciones al Personal de Carácter Transitorio	.0	.0	.0	.0	.0	.0
Remuneraciones Adicionales y Especiales	7,069.5	-576.1	6,493.4	5,943.9	5,936.5	549.5
Seguridad Social	3,132.2	313.8	3,446.0	2,757.3	2,757.3	688.7
Otras Prestaciones Sociales y Económicas	1,519.7	-147.5	1,372.2	861.7	861.7	510.5
Previsiones	.0	.0	.0	.0	.0	.0
Pago de Estímulos a Servidores Públicos	745.2	83.4	828.6	391.0	287.6	437.6
Materiales y Suministros	1,524.6	.0	1,524.6	845.4	845.4	679.2
Materiales de Administración, Emisión de Documentos y Artículos Oficiales	585.1	.1	585.2	437.7	437.7	147.5
Alimentos y Utensilios	64.2	-1	64.1	18.5	18.5	45.6
Materias Primas y Materiales de Producción y Comercialización	.0	.0	.0	.0	.0	.0
Materiales y Artículos de Construcción y de Reparación	74.9	-1.4	73.5	2.7	2.7	70.8
Productos Químicos, Farmacéuticos y de Laboratorio	1.1	.0	1.1	.0	.0	1.1
Combustibles, Lubricantes y Aditivos	550.2	.0	550.2	325.1	325.1	225.1
Vestuario, Blancos, Prendas de Protección y Artículos Deportivos	.0	.0	.0	.0	.0	.0
Materiales y Suministros Para Seguridad	.0	.0	.0	.0	.0	.0
Herramientas, Refacciones y Accesorios Menores	249.1	1.4	250.5	61.4	61.4	189.1
Servicios Generales	10,602.9	.0	10,602.9	3,633.1	3,369.3	6,969.8
Servicios Básicos	551.2	.0	551.2	215.0	213.9	336.2
Servicios de Arrendamiento	75.6	.0	75.6	47.3	45.3	28.3
Servicios Profesionales, Científicos, Técnicos y Otros Servicios	5,512.3	378.6	5,890.9	882.7	793.6	5,008.2
Servicios Financieros, Bancarios y Comerciales	719.5	.0	719.5	629.1	566.3	160.1
Servicios de Instalación, Reparación, Mantenimiento y Conservación	960.2	-36.9	923.3	791.1	763.8	132.2
Servicios de Comunicación Social y Publicidad	372.1	-99.4	272.7	157.3	157.3	115.4
Servicios de Traslado y Viáticos	920.8	-167.8	753.0	95.5	95.5	657.5
Servicios Oficiales	338.9	-140.9	198.0	.0	.0	198.0
Otros Servicios Generales	1,152.3	-3.3	1,149.0	815.1	733.6	333.9
Transferencias, Asignaciones, Subsidios y Otras Ayudas	.0	.0	.0	.0	.0	.0
Transferencias Internas y Asignaciones al Sector Público	.0	.0	.0	.0	.0	.0
Transferencias al Resto del Sector Público	.0	.0	.0	.0	.0	.0
Subsidios y Subvenciones	.0	.0	.0	.0	.0	.0
Ayudas Sociales	.0	.0	.0	.0	.0	.0
Pensiones y Jubilaciones	.0	.0	.0	.0	.0	.0
Transferencias a Fideicomisos, Mandatos y Otros Análogos	.0	.0	.0	.0	.0	.0
Transferencias a la Seguridad Social	.0	.0	.0	.0	.0	.0
Donativos	.0	.0	.0	.0	.0	.0
Transferencias al Exterior	.0	.0	.0	.0	.0	.0
Bienes Muebles, Inmuebles e Intangibles	.0	.0	.0	.0	.0	.0
Mobiliario y Equipo de Administración	.0	.0	.0	.0	.0	.0
Mobiliario y Equipo Educativo y Recreativo	.0	.0	.0	.0	.0	.0
Equipo e Instrumental Médico y de Laboratorio	.0	.0	.0	.0	.0	.0
Vehículos y Equipo de Transporte	.0	.0	.0	.0	.0	.0
Equipo de Defensa y Seguridad	.0	.0	.0	.0	.0	.0
Maquinaria, Otros Equipos y Herramientas	.0	.0	.0	.0	.0	.0
Activos Biológicos	.0	.0	.0	.0	.0	.0
Bienes Inmuebles	.0	.0	.0	.0	.0	.0
Activos Intangibles	.0	.0	.0	.0	.0	.0
Inversión Pública	38,631.9	4,320.0	42,951.9	33,825.3	26,393.6	9,126.6
Obra Pública en Bienes de Dominio Público	15,610.9	.0	15,610.9	15,610.9	15,610.9	.0
Obra Pública en Bienes Propios	23,021.0	4,320.0	27,341.0	18,214.4	10,782.7	9,126.6
Proyectos Productivos y Acciones de Fomento	.0	.0	.0	.0	.0	.0
Inversiones Financieras y Otras Provisiones	.0	.0	.0	.0	.0	.0
Inversiones Para el Fomento de Actividades Productivas	.0	.0	.0	.0	.0	.0
Acciones y Participaciones de Capital	.0	.0	.0	.0	.0	.0
Compra de Títulos y Valores	.0	.0	.0	.0	.0	.0
Concesión de Préstamos	.0	.0	.0	.0	.0	.0
Inversiones en Fideicomisos, Mandatos y Otros Análogos	.0	.0	.0	.0	.0	.0
Otras Inversiones Financieras	.0	.0	.0	.0	.0	.0
Provisiones para Contingencias y Otras Erogaciones Especiales	.0	.0	.0	.0	.0	.0
Participaciones y Aportaciones	.0	.0	.0	.0	.0	.0
Participaciones	.0	.0	.0	.0	.0	.0
Aportaciones	.0	.0	.0	.0	.0	.0
Convenios	.0	.0	.0	.0	.0	.0
Deuda Pública	.0	9,442.7	9,442.7	9,136.6	9,136.6	306.1
Amortización de la Deuda Pública	.0	.0	.0	.0	.0	.0
Intereses de la Deuda Pública	.0	.0	.0	.0	.0	.0
Comisiones de la Deuda Pública	.0	.0	.0	.0	.0	.0
Gastos de la Deuda Pública	.0	.0	.0	.0	.0	.0
Costo por Coberturas	.0	.0	.0	.0	.0	.0
Apoyos Financieros	.0	.0	.0	.0	.0	.0
Adeudos de Ejercicios Fiscales Anteriores	.0	9,442.7	9,442.7	9,136.6	9,136.6	306.1
Total del Gasto	74,873.0	12,525.9	87,398.9	65,028.0	57,221.7	22,370.9

F I D E P A R

Fidelcomiso para el Desarrollo de Parques y Zonas Industriales en el Estado de México
Estado Analítico del Ejercicio del Presupuesto de Egresos
Clasificación Económica (por Tipo de Gasto)
Del 1 de Enero al 31 de Diciembre de 2022
(Miles de Pesos)

Concepto	Egresos					Subejercicio 6 = (3 - 4)
	Aprobado	Ampliaciones/ (Reducciones)	Modificado	Devengado	Pagado	
	1	2	3 = (1 + 2)	4	5	
Gasto Corriente	36,241.1	1,236.8	35,004.3	22,066.1	21,691.5	12,938.2
Gasto de Capital	38,631.9	4,320.0	42,951.9	33,825.3	26,393.6	9,126.6
Amortización de la Deuda y Disminución de Pasivos		9,442.7	9,442.7	9,136.6	9,136.6	306.1
Pensiones y Jubilaciones						0.0
Participaciones						0.0
Total del Gasto	74,873.0	12,525.9	87,398.9	65,028.0	57,221.7	22,370.9

Fidelcomiso para el Desarrollo de Parques y Zonas Industriales en el Estado de México
Estado Analítico del Ejercicio del Presupuesto de Egresos
Clasificación Administrativa
Del 1 de Enero al 31 de Diciembre de 2022
(Miles de Pesos)

Concepto	Egresos					Subejercicio 6 = (3 - 4)
	Aprobado	Ampliaciones/ (Reducciones)	Modificado	Devengado	Pagado	
	1	2	3 = (1 + 2)	4	5	
Entidades Paraestatales y Fidelcomisos No Empresariales y No Financieros	74,873.0	12,525.9	87,398.9	65,028.0	57,221.7	22,370.9
Instituciones Públicas de Seguridad Social						-
Entidades Paraestatales Empresariales No Financieras con Participación Estatal Mayoritaria						-
Fidelcomisos Empresariales No Financieros con Participación Estatal Mayoritaria						-
Entidades Paraestatales Empresariales Financieras Monetarias con Participación Estatal Mayoritaria						-
Entidades Paraestatales Empresariales Financieras No Monetarias con Participación Estatal Mayoritaria						-
Fidelcomisos Financieros Públicos con Participación Estatal Mayoritaria						-
Total del Gasto	74,873.0	12,525.9	87,398.9	65,028.0	57,221.7	22,370.9

Fidelcomiso para el Desarrollo de Parques y Zonas Industriales en el Estado de México
Estado Analítico del Ejercicio del Presupuesto de Egresos
Clasificación Administrativa
Del 1 de Enero al 31 de Diciembre de 2022
(Miles de Pesos)

Concepto	Egresos					Subejercicio 6 = (3 - 4)
	Aprobado	Ampliaciones/ (Reducciones)	Modificado	Devengado	Pagado	
	1	2	3 = (1 + 2)	4	5	
215E01 Fidelcomiso para el Desarrollo de Parques y Zonas Industriales en el Estado de México	74,873.0	12,525.9	87,398.9	65,028.0	57,221.7	22,370.9
Total del Gasto	74,873.0	12,525.9	87,398.9	65,028.0	57,221.7	22,370.9

Fidelcomiso para el Desarrollo de Parques y Zonas Industriales en el Estado de México
 Estado Analítico del Ejercicio del Presupuesto de Egresos
 Clasificación Administrativa
 Del 1 de Enero al 31 de Diciembre de 2022
 (Miles de Pesos)

Concepto	Egresos					Subejercicio 6 = (3 - 4)
	Aprobado	Ampliaciones/ (Reducciones)	Modificado	Devengado	Pagado	
	1	2	3 = (1 + 2)	4	5	
Poder Ejecutivo	74,873.0	12,525.9	87,398.9	65,028.0	57,221.7	22,370.9
Poder Legislativo			-			-
Poder Judicial			-			-
Órganos Autónomos			-			-
Total del Gasto	74,873.0	12,525.9	87,398.9	65,028.0	57,221.7	22,370.9

Fidelcomiso para el Desarrollo de Parques y Zonas Industriales en el Estado de México
 Estado Analítico del Ejercicio del Presupuesto de Egresos
 Clasificación Funcional (Finalidad y Función)
 Del 1 de Enero al 31 de Diciembre de 2022
 (Miles de Pesos)

Concepto	Egresos					Subejercicio 6 = (3 - 4)
	Aprobado	Ampliaciones/ (Reducciones)	Modificado	Devengado	Pagado	
	1	2	3 = (1 + 2)	4	5	
Gobierno	-	-	-	-	-	-
Legislación	-	-	-	-	-	-
Justicia	-	-	-	-	-	-
Coordinación de la Política de Gobierno	-	-	-	-	-	-
Relaciones Exteriores	-	-	-	-	-	-
Asuntos Financieros y Hacendarios	-	-	-	-	-	-
Seguridad Nacional	-	-	-	-	-	-
Asuntos de Orden Público y de Seguridad Interior	-	-	-	-	-	-
Otros Servicios Generales	-	-	-	-	-	-
Desarrollo Social	-	-	-	-	-	-
Protección Ambiental	-	-	-	-	-	-
Vivienda y Servicios a la Comunidad	-	-	-	-	-	-
Salud	-	-	-	-	-	-
Recreación, Cultura y Otras Manifestaciones Sociales	-	-	-	-	-	-
Educación	-	-	-	-	-	-
Protección Social	-	-	-	-	-	-
Otros Asuntos Sociales	-	-	-	-	-	-
Desarrollo Económico	74,873.0	3,083.2	77,956.2	55,891.4	48,085.1	22,064.8
Asuntos Económicos, Comerciales y Laborales en General	-	-	-	-	-	-
Agropecuaria, Silvicultura, Pesca y Caza	-	-	-	-	-	-
Combustibles y Energía	-	-	-	-	-	-
Minería, Manufacturas y Construcción	-	-	-	-	-	-
Transporte	-	-	-	-	-	-
Comunicaciones	-	-	-	-	-	-
Turismo	-	-	-	-	-	-
Ciencia, Tecnología e Innovación	-	-	-	-	-	-
Otras Industrias y Otros Asuntos Económicos	74,873.0	3,083.2	77,956.2	55,891.4	48,085.1	22,064.8
Otras no Clasificadas en Funciones Anteriores	-	9,442.7	9,442.7	9,136.6	9,136.6	306.1
Transacciones de la Deuda Pública / Costo Financiero de la Deuda	-	-	-	-	-	-
Transferencias, Participaciones y Aportaciones entre Diferentes Niveles y Órdenes de Gobierno	-	-	-	-	-	-
Saneamiento del Sistema Financiero	-	-	-	-	-	-
Adeudos de Ejercicios Fiscales Anteriores	-	9,442.7	9,442.7	9,136.6	9,136.6	306.1
Total del Gasto	74,873.0	12,525.9	87,398.9	65,028.0	57,221.7	22,370.9

FIDEPAR

Fideicomiso para el Desarrollo de Parques y Zonas Industriales en el Estado de México
 Endeudamiento Neto
 Del 1 de Enero al 31 de Diciembre de 2022
 (Miles de Pesos)

Identificación de Crédito o Instrumento	Contratación/Colocación	Amortización	Endeudamiento Neto
	A	B	C = A - B
Créditos Bancarios			
			-
			-
			-
	N/A		-
			-
			-
Total Créditos Bancarios	-	-	-

Otros Instrumentos de Deuda			
			-
			-
			-
			-
			-
			-
Total Otros Instrumentos de Deuda	-	-	-

TOTAL	-	-	-
-------	---	---	---

Fideicomiso para el Desarrollo de Parques y Zonas Industriales en el Estado de México
 Intereses de la Deuda
 Del 1 de Enero al 31 de Diciembre de 2022
 (Miles de Pesos)

Identificación de Crédito o Instrumento	Devengado	Pagado
Créditos Bancarios		
	N/A	
Total de Intereses de Créditos Bancarios	-	-

Otros Instrumentos de Deuda		
Total de Intereses de Otros Instrumentos de Deuda	-	-

TOTAL	-	-
-------	---	---

Fidelcomiso para el Desarrollo de Parques y Zonas Industriales en el Estado de México
EGRESOS POR CAPÍTULO
(Miles de Pesos)

EGRESOS	PRESUPUESTO 2022				TOTAL AUTORIZADO	EJERCIDO	VARIACIÓN	
	AUTORIZADO	ASIGNADO	ASIGNACIONES Y/O AMPLIACIONES	REDUCCIONES Y/O DISMINUCIONES			IMPORTE	%
Servicios Personales	22,758.8	24,113.6	1,941.6	3,178.4	22,876.8	17,587.6	5,289.2	23.1
Materiales y Suministros	1,524.6	1,524.6	1.5	1.5	1,524.6	845.4	679.2	44.5
Servicios Generales	10,591.0	10,602.9	1,064.9	1,064.9	10,602.9	3,633.1	6,969.8	65.7
Inversión Pública	23,021.0	23,021.0	4,500.0	180.0	27,341.0	18,214.4	9,126.6	33.4
Deuda Pública			9,442.7		9,442.7	9,136.6	306.1	3.2
SUBTOTAL	57,895.4	59,262.1	16,950.7	4,424.8	71,788.0	49,417.1	22,370.9	31.2
Programa de Acciones para el Desarrollo (PAD)	15,610.9	15,610.9			15,610.9	15,610.9		
TOTAL	73,506.3	74,873.0	16,950.7	4,424.8	87,398.9	65,028.0	22,370.9	25.6

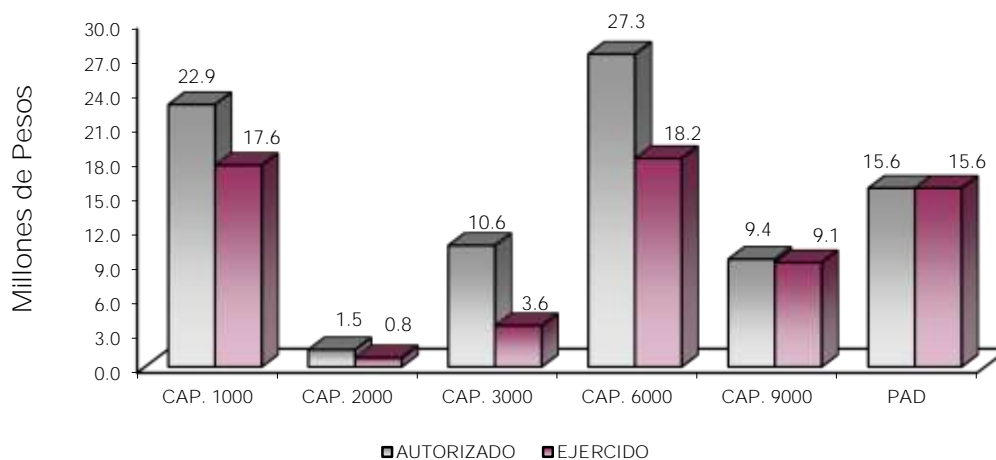

NOTAS AL PRESUPUESTO DE EGRESOS

EGRESOS

El presupuesto autorizado fue por 74 millones 873 mil pesos, así como ampliaciones y traspasos netos de más por 12 millones 525.9 miles de pesos, determinando un presupuesto modificado de 87 millones 398.9 miles de pesos, de los cuales se ejercieron 65 millones 28 mil pesos, por lo que se obtuvo un subejercido de 22 millones 370.9 miles de pesos, lo cual representó el 25.6 por ciento respecto al monto autorizado.

SERVICIOS PERSONALES

El presupuesto autorizado para este capítulo fue de 24 millones 113.6 miles de pesos, así como ampliaciones y traspasos netos de menos por 1 millón 236.8 miles de pesos, determinando un presupuesto modificado de 22 millones 876.8 miles de pesos, de los cuales se ejercieron 17 millones 587.6 miles de pesos, por lo que se obtuvo un subejercicio de 5 millones 289.2 miles de pesos, lo cual representó el 23.1 por ciento respecto al monto autorizado.

La variación obedece a que se tiene contemplado nueva creación de plazas, sin embargo, no se concluyó el trámite, así como a las bajas del personal que no fueron cubiertas en su totalidad en distintos periodos del ejercicio.

MATERIALES Y SUMINISTROS

Para este capítulo se autorizaron 1 millón 524.6 miles de pesos, de los cuales se ejercieron 845.4 miles de pesos, por lo que se obtuvo un subejercicio de 679.2 miles de pesos, lo cual representó el 44.5 por ciento respecto al monto autorizado.

La variación se deriva del cumplimiento al programa anual de ahorro, principalmente en la partida de combustibles y lubricantes.

SERVICIOS GENERALES

El presupuesto autorizado para este capítulo fue de 10 millones 602.9 miles de pesos, de los cuales se ejercieron 3 millones 633.1 miles de pesos, por lo que se obtuvo un subejercicio de 6 millones 969.8 miles de pesos, lo cual representó el 65.7 por ciento respecto al monto autorizado.

La variación se debe a que este capítulo se ejerce con recursos propios y como se esperaba obtener los ingresos casi al cierre del ejercicio, al no recibir los recursos esperados, ya no se concretaron los proyectos para el desarrollo del Parque Industrial Santa Julia en Almoloya de Juárez.

INVERSIÓN PÚBLICA

Para este capítulo se autorizaron 23 millones 21 mil pesos, así como ampliaciones y traspasos netos de más por 4 millones 320 mil pesos, determinando un presupuesto modificado de 27 millones 341 mil pesos, de los cuales se ejercieron 18 millones 214.4 miles de pesos, por lo que se obtuvo un subejercicio de 9 millones 126.6 miles de pesos, lo cual representó el 33.4 por ciento respecto al monto autorizado.

DEUDA PÚBLICA

Durante el ejercicio del 2022, se autorizaron ampliaciones para este capítulo, por 9 millones 442.7 miles de pesos, para cubrir los pasivos derivados de erogaciones devengadas y pendientes de liquidar al cierre del ejercicio fiscal anterior, de los cuales se ejercieron 9 millones 136.6 miles de pesos, por lo que se obtuvo un subejercicio de 306.1 miles de pesos, lo cual representó el 3.2 por ciento respecto al monto autorizado.

PROGRAMA DE ACCIONES PARA EL DESARROLLO (PAD)

El presupuesto autorizado para este rubro fue pro 15 millones 610.9 miles de pesos, los cuales se ejercieron al 100 por ciento.

CUENTA PÚBLICA DEL GOBIERNO, ORGANISMOS AUXILIARES Y AUTÓNOMOS DEL ESTADO DE MÉXICO 2022

INFORMACIÓN PRESUPUESTAL

Fidelcomiso para el Desarrollo de Parques y Zonas Industriales en el Estado de México
EGRESOS POR OBJETO DEL GASTO
(Miles de Pesos)

CAPÍTULO Y OBJETO DEL GASTO	PRESUPUESTO 2022				TOTAL AUTORIZADO	EJERCIDO	VARIACIÓN
	AUTORIZADO	ASIGNADO	ASIGNACIONES Y/O AMPLIACIONES	REDUCCIONES Y/O DISMINUCIONES			
SERVICIOS PERSONALES	22,758.8	24,113.6	1,941.6	3,178.4	22,876.8	17,587.6	5,289.2
Sueldo Base	11,034.3	11,647.0	626.1	1,536.5	10,736.6	7,633.7	3,102.9
Prima por Años de Servicio	132.9	140.7	50.5	55.8	135.4	97.1	38.3
Prima de Antigüedad	158.0	158.0		31.9	126.1		126.1
Prima Vacacional	564.1	564.1	28.7	92.0	500.8	489.1	11.7
Agüinaldo	1,406.4	1,406.4	25.7	166.7	1,265.4	1,254.8	10.6
Compensación por Retabulación	757.4	808.9	73.0	103.9	778.0	724.3	53.7
Gratificación	3,349.9	3,503.0	295.6	464.0	3,334.6	3,042.1	292.5
Gratificación por Convenio	92.5	92.5	5.3	9.3	88.5	88.3	.2
Gratificación por Productividad	54.2	54.2	.6	6.4	48.4	48.1	.3
Estudios Superiores	326.8	341.7	2.1	127.6	216.2	200.1	16.1
Aportaciones de Servicio de Salud	1,246.2	1,329.6	37.4	38.0	1,329.0	1,112.4	216.6
Aportaciones al Sistema Solidario de Reparto	1,057.5	1,119.4	29.4	57.8	1,091.0	825.4	265.6
Aportaciones del Sistema de Capitalización Individual	255.1	269.3	15.7	20.6	264.4	193.2	71.2
Aportaciones para Financiar los Gastos Generales de Administración del ISSEMyM	143.5	150.8	12.7	17.3	146.2	97.3	48.9
Aportaciones para Riesgo de Trabajo	152.3	187.0	387.1	65.1	509.0	474.2	34.8
Seguros y Fianzas	76.1	76.1	36.6	6.3	106.4	54.8	51.6
Cuotas para Fondo de Retiro	122.1	128.0	1.0	11.0	118.0	78.7	39.3
Seguro de Separación Individualizado	937.4	978.3	1.2	120.2	859.3	482.7	376.6
Prima por Jubilación	57.0	57.0			57.0		57.0
Otros Gastos Derivados de Convenio	75.2	75.2	.3		75.5	56.0	19.5
Despensa	263.6	281.2	13.8	32.6	262.4	244.3	18.1
Reconocimiento a Servidores Públicos	.0	.0	127.0	.0	127.0		103.4
Estímulos por Puntualidad y Asistencia	496.3	745.2	12.1	135.6	621.7	287.6	334.1
Recompensas	.0		159.7	79.8	79.9	79.8	.1
MATERIALES Y SUMINISTROS	1,524.6	1,524.6	1.5	1.5	1,524.6	845.4	679.2
Materiales y Útiles de Oficina	135.8	135.8			135.8	122.9	12.9
Enseres de Oficina	8.9	8.9	.1		9.0	1.6	7.4
Material Estadístico y Geográfico	18.2	18.2			18.2		18.2
Materiales y Útiles para el Procesamiento en Equipos y Bienes Informáticos	242.0	242.0			242.0	210.0	32.0
Material de Información	66.0	66.0			66.0		66.0
Material y Enseres de Limpieza	114.2	114.2			114.2	103.2	11.0
Productos Alimenticios para Personas	64.2	64.2		.1	64.1	18.5	45.6
Material Eléctrico y Electrónico	24.8	24.8		1.4	23.4	2.7	20.7
Materiales Complementarios	50.1	50.1			50.1		50.1
Medicinas y Productos Farmacéuticos	1.1	1.1			1.1		1.1
Combustibles, Lubricantes y Aditivos	550.2	550.2			550.2	325.1	225.1
Refacciones, Accesorios y Herramientas	33.9	33.9			33.9		33.9
Refacciones y Accesorios Menores de Edificios	18.4	18.4			18.4	1.7	16.7
Refacciones y Accesorios para Equipo de Cómputo	54.9	54.9			54.9	10.2	44.7
Refacciones y Accesorios Menores para Equipo de Transporte	98.6	98.6	1.4		100.0	38.2	61.8
Artículos para la Extinción de Incendios	43.3	43.3			43.3	11.3	32.0
SERVICIOS GENERALES	10,591.0	10,602.9	1,064.9	1,064.9	10,602.9	3,633.1	6,969.8
Servicio de Energía Eléctrica	155.8	155.8			155.8	63.8	92.0
Servicio de Energía Eléctrica para el Alumbrado Público	81.1	81.1			81.1	27.1	54.0
Gas	3.2	3.2			3.2		3.2
Servicio de Agua	89.2	90.4			90.4	3.3	87.1
Servicio de Telefonía Convencional	156.7	165.2			165.2	102.1	63.1
Servicios de Radiolocalización y Telecomunicación	34.0	34.6			34.6	6.2	28.4
Servicios de Acceso a Internet	18.0	18.0			18.0	12.5	5.5
Servicio Postal y Telegráfico	2.9	2.9			2.9		2.9
Arrendamiento de Equipo y Bienes Informáticos	75.6	75.6			72.6	45.1	27.5
Arrendamiento de Activos Intangibles			3.0	3.0	3.0	2.2	.8
Asesorías Asociadas a Convenios o Acuerdos	4,857.5	4,857.5			4,857.5	99.0	4,758.5
Servicios Estadísticos y Geográficos	73.6	73.6			73.6		73.6
Capacitación	120.7	120.7		4.0	116.7	8.0	108.7
Servicios de Apoyo Administrativo y Fotocopiado	38.0	38.0			38.0		38.0
Impresiones de Documentos Oficiales para la Prestación de Servicios Públicos, Identificación, Formatos Administrativos y Fiscal	72.5	72.5			72.5	43.1	29.4
Servicios de Vigilancia	350.0	350.0	382.6		732.6	732.6	
Servicios Bancarios y Financieros	402.8	403.1	.0		403.1	263.5	139.6
Seguros y Fianzas	316.4	316.4	357.9	288.2	386.1	365.6	20.5
Reparación y Mantenimiento de Inmuebles	235.8	235.8		79.6	156.2	151.8	4.4
Reparación, Mantenimiento e Instalación de Mobiliario y Equipo de Oficina	30.0	30.0			30.0		30.0
Reparación, Instalación y Mantenimiento de Bienes Informáticos Microfilmación y Tecnologías de la Información	23.8	23.8	3.8		27.6	27.5	.1
Reparación y Mantenimiento para Equipo y Redes de Tele y Radio Transmisión	28.1	28.1		3.8	24.3	1.9	22.4
Reparación y Mantenimiento de Vehículos Terrestres, Aéreos y Lacustres	341.4	341.4	87.7	87.4	341.7	273.5	68.2
Servicios de Lavandería, Limpieza e Higiene	262.2	262.2	39.9		302.1	302.1	
Servicios de Fumigación	38.9	38.9	2.5		41.4	34.3	7.1

FIDE PAR

CAPÍTULO Y OBJETO DEL GASTO	PRESUPUESTO 2022						EJERCIDO	VARIACIÓN
	AUTORIZADO	ASIGNADO	ASIGNACIONES Y/O AMPLIACIONES	REDUCCIONES Y/O DISMINUCIONES	TOTAL AUTORIZADO			
Publicaciones Oficiales y de Información en General para Difusión	102.0	102.0	105.3	50.0	157.3	157.3		
Gastos de Publicidad en Materia Comercial	270.1	270.1		154.7	115.4		115.4	
Transportación Aérea	150.0	150.0	33.1	124.4	58.7	4.8	53.9	
Gastos de Alimentación en Territorio Nacional	294.3	294.3		72.6	221.7		221.7	
Gastos de Hospedaje en Territorio Nacional			48.0		48.0	24.7	23.3	
Gastos de Alimentación en el Extranjero	200.0	200.0		51.9	148.1		148.1	
Otros Servicios de Traslado y Hospedaje	276.5	276.5			276.5	66.0	210.5	
Congresos y Convenciones	123.4	123.4		41.6	81.8		81.8	
Exposiciones y Ferias	215.5	215.5		99.3	116.2		116.2	
Otros Impuestos y Derechos	397.3	397.3			397.3	183.7	213.6	
Impuesto sobre Erogaciones por Remuneraciones al Trabajo Personal	519.7	519.7			519.7	448.8	70.9	
Cuotas y Suscripciones	195.0	195.0			195.0	163.5	31.5	
Gastos de Servicios Menores	39.0	40.3	1.1	4.4	37.0	19.1	17.9	
INVERSIÓN PÚBLICA	23,021.0	23,021.0	4,500.0	180.0	27,341.0	18,214.4	9,126.6	
División de Terrenis y Construcción de obras de Urbanización	23,021.0	23,021.0	4,500.0	180.0	27,341.0	18,214.4	9,126.6	
DEUDA PÚBLICA			9,442.7		9,442.7	9,136.6	306.1	
Por el Ejercicio Inmediato Anterior			9,442.7		9,442.7	9,136.6	306.1	
INVERSIÓN PÚBLICA	15,610.9	15,610.9			15,610.9	15,610.9		
Programa de Acciones para el Desarrollo (PAD)	15,610.9	15,610.9			15,610.9	15,610.9		
T O T A L	73,606.3	74,873.0	16,960.7	4,424.8	87,398.9	65,028.0	22,370.9	

INFORMACIÓN PROGRAMÁTICA

F I D E P A R

Fidelcomiso para el Desarrollo de Parques y Zonas Industriales en el Estado de México
Gasto por Categoría Programática
Del 1 de Enero al 31 de Diciembre de 2022
(Miles de Pesos)

Concepto	Egresos					Subejercicio 6=(3 - 4)
	Aprobado	Ampliaciones/ (Reducciones)	Modificado	Devengado	Pagado	
	1	2	3=(1 + 2)	4	5	
Programas	74,873.0	3,083.2	77,956.2	55,891.4	48,085.1	22,064.8
Subsidios: Sector Social y Privado o Entidades Federativas y Municipios	-	-	-	-	-	-
Sujetos a Reglas de Operación			-			-
Otros Subsidios			-			-
Desempeño de las Funciones	74,873.0	3,083.2	77,956.2	55,891.4	48,085.1	22,064.8
Prestación de Servicios Públicos			-			-
Provisión de Bienes Públicos			-			-
Planeación, Seguimiento y Evaluación de Políticas Públicas			-			-
Promoción y Fomento	74,873.0	3,083.2	77,956.2	55,891.4	48,085.1	22,064.8
Regulación y Supervisión			-			-
Funciones de las Fuerzas Armadas (Únicamente Gobierno Federal)			-			-
Específicos			-			-
Proyectos de Inversión			-			-
Administrativos y de Apoyo	-	-	-	-	-	-
Apoyo al Proceso Presupuestario y para Mejorar la Eficiencia Institucional			-			-
Apoyo a la Función Pública y al Mejoramiento de la Gestión			-			-
Operaciones Ajenas			-			-
Compromisos	-	-	-	-	-	-
Obligaciones de Cumplimiento de Resolución Jurisdiccional			-			-
Desastres Naturales			-			-
Obligaciones	-	-	-	-	-	-
Pensiones y Jubilaciones			-			-
Aportaciones a la Seguridad Social			-			-
Aportaciones a Fondos de Estabilización			-			-
Aportaciones a Fondos de Inversión y Reestructura de Pensiones			-			-
Programa de Gasto Federalizado (Gobierno Federal)	-	-	-	-	-	-
Gasto Federalizado			-			-
Participaciones a Entidades Federativas y Municipios			-			-
Costo Financiero, Deuda o Apoyos a Deudores y Ahorradores de la Banca			-			-
Adeudos de Ejercicios Fiscales Anteriores		9,442.7	9,442.7	9,136.6	9,136.6	306.1
Total del Gasto	74,873.0	12,525.9	87,398.9	65,028.0	57,221.7	22,370.9

El Plan de Desarrollo del Estado de México 2017-2023, es un instrumento prospectivo con una visión hacia 2030. En él se concentran las bases para la elaboración de los programas sectoriales, especiales y regionales que delinearán de manera más puntual y detallada los pasos para el cumplimiento de los objetivos establecidos, así como los planes específicos de inversión que permitirán realizar la proyección de los recursos financieros.

Este esfuerzo colectivo plasma los retos y desafíos de la agenda gubernamental con un profundo sentido de responsabilidad y con el compromiso de lograr un desarrollo democrático.

GOBIERNO CAPAZ Y RESPONSABLE

El reto de los gobiernos actuales versa sobre la eficacia en solucionar los problemas endémicos que aquejan a las sociedades modernas y uno de los mayores retos es hacerlo con apego al Estado de Derecho, ya que éste aporta las normas y los valores fundamentales que rigen la convivencia social, así como los derechos y obligaciones de los actores sociales y políticos.

PILAR ECONÓMICO

Una de las prioridades del Gobierno del Estado de México, es acelerar la transformación económica para consolidar la productividad y competitividad, propiciando condiciones que generen un desarrollo que permita transitar de una economía tradicional a una del conocimiento, mejorar la conectividad entre regiones y ciudades, para consolidarse como el centro logístico del país.

Fidelcomiso para el Desarrollo de Parques y Zonas Industriales en el Estado de México								
EGRESOS POR PILAR Y/O EJE TRANSVERSAL								
(Miles de Pesos)								
PILAR Y/O EJE TRANSVERSAL	AUTORIZADO	ASIGNADO	PRESUPUESTO 2022		TOTAL AUTORIZADO	EJERCIDO	VARIACIÓN	
			ASIGNACIONES Y/O AMPLIACIONES	REDUCCIONES Y/O DISMINUCIONES			IMPORTE	%
Pilar Económico	69,025.5	70,280.4	16,875.2	3,561.6	83,594.0	63,485.2	20,108.8	24.1
Gobierno Capaz y Responsable	4,480.8	4,592.6	75.5	863.2	3,804.9	1,542.8	2,262.1	59.5
T O T A L	73,506.3	74,873.0	16,950.7	4,424.8	87,398.9	65,028.0	22,370.9	25.6

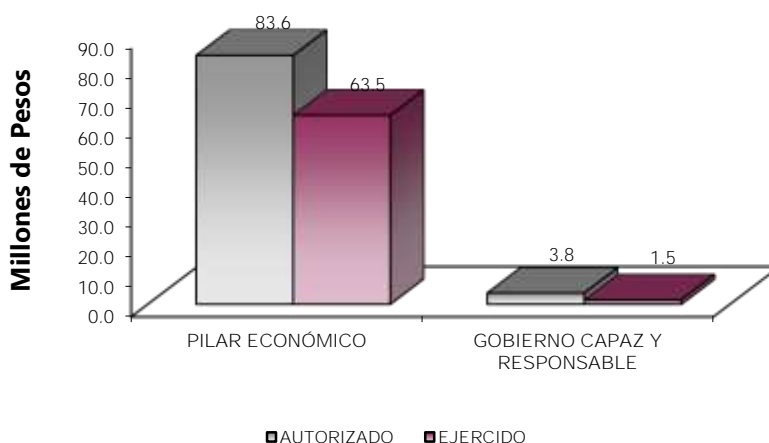

FIDEPAR

FINALIDAD

GOBIERNO

DESARROLLO ECONÓMICO

Los recursos para esta finalidad representan las previsiones para las funciones, Combustibles, Energía, Tecnología e Innovación, con lo que se fortalecerán las acciones para alcanzar las Metas Nacionales México Próspero y México con Responsabilidad Global.

Dentro de los proyectos que el Fideicomiso lleva a cabo, se encuentra el fomento a la cultura empresarial que asegure la modernización industrial, que permita atraer la inversión productiva nacional y extranjera; además de consolidar la infraestructura que existe en el Estado, también, es una prioridad orientar la instalación de corredores industriales en las distintas regiones de la Entidad y procurar el desarrollo de la grande, mediana y pequeña empresa. Así como, apoyar la operación de las empresas establecidas y contribuir a generar condiciones óptimas de operación en el Estado de México, en fluido eléctrico, uso del suelo, disponibilidad de agua, seguridad pública, mejoras de la infraestructura carretera es otra de las actividades permanentes de FIDEPAR.

Fideicomiso para el Desarrollo de Parques y Zonas Industriales en el Estado de México									
EGRESOS POR PROGRAMA (Miles de Pesos)									
PROGRAMA	AUTORIZADO	ASIGNADO	PRESUPUESTO 2022		TOTAL AUTORIZADO	EJERCIDO	VARIACIÓN		
			ASIGNACIONES Y/O AMPLIACIONES	REDUCCIONES Y/O DISMINUCIONES			IMPORTE	%	
Fiscalización, Control y Evaluación de la Gestión Pública	4,480.8	4,592.6	75.5	863.2	3,804.9	1,542.8	2,262.1	59.5	
Modernización Industrial	69,025.5	70,280.4	7,432.5	3,561.6	74,151.3	54,348.6	19,802.7	26.7	
Previsiones para el Pago de Adeudos de Ejercicios Fiscales Anteriores			9,442.7		9,442.7	9,136.6	306.1	3.2	
TOTAL	73,506.3	74,873.0	16,950.7	4,424.8	87,398.9	65,028.0	22,370.9	25.6	

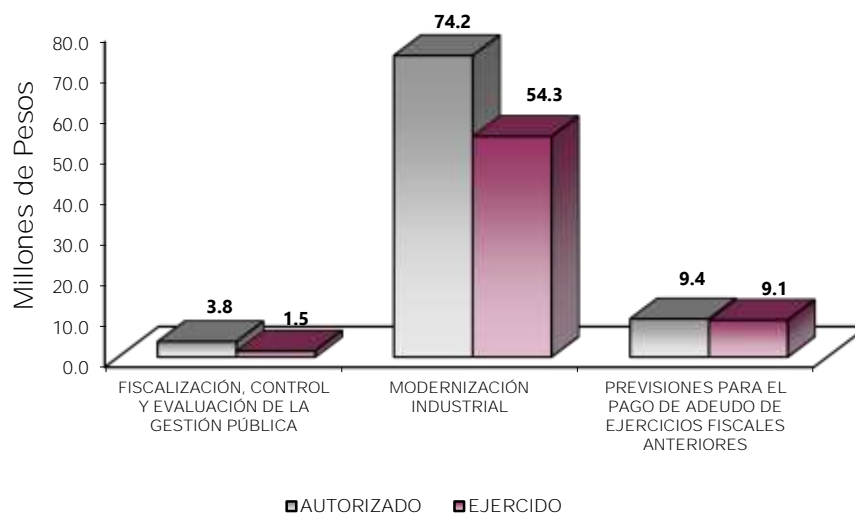

AVANCE OPERATIVO-PROGRAMÁTICO Y PRESUPUESTAL

METAS PROGRAMADAS Y ALCANZADAS

GOBIERNO CAPAZ Y RESPONSABLE

01030401 DESARROLLO DE LA FUNCIÓN PÚBLICA Y ÉTICA EN EL SERVICIO PÚBLICO

010304010101 FISCALIZACIÓN, CONTROL Y EVALUACIÓN INTERNA DE LA GESTIÓN PÚBLICA

El objetivo de este proyecto es optimizar la operación del sistema y acciones de control y evaluación que contribuya al manejo eficiente de los recursos públicos, a la generación de alternativas de solución para el cumplimiento de los objetivos institucionales y a la transparencia, cuidando que el ejercicio del gasto público se efectúe con apego a la normatividad establecida para tal efecto, dando cumplimiento a las disposiciones de racionalidad, austeridad y disciplina presupuestal.

Dar Seguimiento a la Atención de Acciones Derivadas de la Fiscalización Realizada por Entes Fiscalizadores Externos

En el ejercicio 2022, se realizaron las 3 acciones programadas, alcanzando la meta al 100 por ciento, dando seguimiento a observaciones determinadas por el Órgano Superior de Fiscalización del Estado de México a las Cuentas Publicas de los ejercicios fiscales 2017, 2018 y 2019 y 2020, seguimiento en la atención de acciones derivadas de la fiscalización realizada por entes fiscalizadores externos y seguimiento a la atención de acciones derivadas de la fiscalización realizada por entes fiscalizadores externos, correspondiente a las acciones del despacho externo SOLLOA NEXIA.

Dar Seguimiento de Atención a Observaciones y Acciones de Mejora Determinadas con Motivo de los Actos de Fiscalización Realizados por la Dirección General u Órgano Interno de Control

En el ejercicio 2022, se realizaron las 4 acciones programadas, alcanzando la meta al 100 por ciento, distribuidas de la siguiente manera: Acompañamiento en la atención de los requerimientos de la auditoría número 811 realizada por la Auditoría Superior de la Federación ASF; Seguimiento en la atención de observaciones y acciones de mejora en la inspección 068-0025-2022; Seguimiento en la atención de observaciones y acciones de mejora en la inspección 068-0124-2022; y Acompañamiento en la atención a los resultados de la Cuenta Pública 2021, realizada por el OSFEM.

Participación en Reuniones que por Mandato Legal o Disposición Administrativa así lo Requiera

Para el ejercicio 2022 se programaron 25 participaciones en reunión y se realizaron 26, superando la meta en un 4 por ciento, las cuales fueron las siguientes: 2 Participaciones en los Comités de Adquisiciones y Servicios; 3 Participaciones en Sesiones de Órgano de Gobierno; 4 Participaciones en Comités de Transparencia; 2 Participaciones en los Comités de Otros Órganos Colegiados; 14 Participaciones en Actos de Apertura y Fallo de Obra Pública, Comités Internos de Obra Pública; 1 Participación en Comités Internos de Mejora Regulatoria.

Participar en Testificaciones con el Propósito de Asegurarse que los Actos Administrativos se Realicen Conforme a la Normatividad Vigente

En el ejercicio 2022, se realizaron las 60 testificaciones programadas, alcanzando la meta al 100 por ciento, siendo las siguientes: 11 Testificaciones en los actos de Entrega-Recepción de las Unidades Administrativas de la Administración Pública Estatal; 5 Testificaciones en la Entrega-Recepción de Obra Pública; 12 Testificaciones al rubro de Otras Testificaciones Diversas y 32 Testificaciones a las Celebraciones de Visitas, Audiencias o Actos Públicos del Protocolo de Actuación.

Realizar Auditorías, con el Propósito de Verificar el Cumplimiento del Marco Normativo que Regula el Funcionamiento del FIDEPAR

En el ejercicio 2022, se realizaron las 7 auditorías programadas, alcanzando la meta al 100 por ciento, distribuidas de la siguiente manera: 1 Administrativa al rubro de adquisiciones; 1 Financiera a egresos; 1 Integral a egresos; 1 Financiera al rubro de ingresos; 3 a obra pública, de las cuales se determinaron, 1 observación con presunta falta administrativa y 7 observaciones sobre el Control Interno e Implementación de Acciones de Mejora.

Realizar Inspecciones a Rubros Específicos del FIDEPAR, con el Propósito de Constatar el Cumplimiento del Marco Normativo que lo Regula

En el ejercicio 2022, se realizaron las 40 inspecciones programadas, alcanzando la meta al 100 por ciento, siendo las siguientes: 2 a medidas de disciplina presupuestaria; 2 a inventarios; 2 a la comprobación del gasto; 1 a Obra pública; 3 a Verificaciones a Obra Pública; 10 a la Revisión General de Estados Financieros; 4 a operaciones; 3 a la Página del IPOMEX; 4 al cumplimiento de metas físicas y su congruencia con el presupuesto; 2 a la integración de la entrega y recepción de las dependencias, unidades administrativas y organismos auxiliares; 1 a la mejora regulatoria; 1 al cumplimiento del protocolo de actuación de los servidores públicos que intervienen en las contrataciones públicas, prorrogas, el otorgamiento de licencias, permisos, autorizaciones, concesiones y sus modificatorios nacionales como internacionales; 5 a la verificación del registro de información del Sistema de Trazabilidad del Estado de México.

PILAR ECONÓMICO

03040201 MODERNIZACIÓN INDUSTRIAL

030402010201 PROMOCIÓN Y FOMENTO INDUSTRIAL

Este proyecto tiene como fin instrumentar acciones tendientes a fomentar el desarrollo de la infraestructura industrial en el Estado de México, contribuyendo a la modernización industrial a través de niveles de productividad.

Las principales metas de este proyecto fueron:

Atender las Gestiones para Facilitar a las Empresas o Desarrolladores de Parques Industriales, su Instalación y Consolidación en la Entidad Mexiquense

En el ejercicio 2022, se llevaron a cabo las 7 gestiones programadas en Parques y/o Zonas Industriales que promueve el FIDEPAR, como son el Parque Industrial Santa Bárbara con el Ayuntamiento de Atlacomulco y el

Parque Industrial Santa Margarita con el ayuntamiento de Ixtlahuaca, de igual forma se tuvo reunión la Dirección de Fomento Económico del Ayuntamiento de Toluca para actualizar las empresas de la entidad; alcanzando la meta programada al 100 por ciento.

Atender los Requerimientos de Información de los Industriales Establecidos y/o Empresarios Interesados en Desarrollos Industriales del Estado de México

El objetivo de este proyecto es la atención a las necesidades de la industria establecida en el Estado de México y ofrecerle las mejores alternativas y en su caso de una expansión vinculándolas ante las instancias competentes. Durante el ejercicio 2022, se realizaron 30 reuniones programadas con inversionistas de empresas que se encuentran instalados en los parques y/o zonas industriales en el Estado de México, de los municipios de El Oro, Ixtapaluca, Cuautitlán Izcalli, Ixtlahuaca, Toluca y Jilotepec, con el objeto de apoyarlos y atender sus necesidades como la infraestructura en donde se encuentran instalados, y apoyo con información de empresas instaladas en la Entidad, para promover sus productos; alcanzando la meta programada del 100 por ciento.

Promover la Creación y el Desarrollo de Parques Industriales y/o Logísticos y/o Científicos y Tecnológicos para Atraer Inversión Productiva en el Estado de México

El objetivo de esta meta lo es ampliar el proceso de promoción para la transformación industrial mediante la instalación de parques industriales con vocación de carácter científico y tecnológico, así como brindar la atención necesaria a los inversionistas que así lo soliciten; promoviendo infraestructura que permita la integración de las cadenas productivas de la industria con la implementación e innovación de nuevas tecnologías ambientalmente responsables, que atiendan tanto la vocación productiva de las regiones y municipios, así como los retos y las demandas actuales de desarrollo.

Para la realización de esta meta, durante el ejercicio 2022, se realizaron las 34 acciones programadas, siendo estas reuniones presenciales y virtuales, ello debido al trabajo a distancia provocado por la continuación de la contingencia sanitaria a causa del virus Sars-CoV-2 (COVID-19).

En conjunto con la Coordinadora del Nodo de Innovación Tecnológica Geoespacial y Empresarial de la Facultad de Geografía de la Universidad Autónoma del Estado de México (UAEM), se llevaron a cabo reuniones, en las cuales el tema principal lo fue la generación de una base de datos geoespacial de aproximadamente 50 parques industriales, que contenga información general y fotográfica de cada uno de ellos. Se propone para su realización las etapas de planeación y trabajo de campo (Levantamiento Censal de Parques Industriales del Estado de México).

Adicionalmente, se dio seguimiento al proyecto de Exeter Teoloyucan Industrial Park, en el Municipio de Teoloyucan, obteniendo en conjunto la licencia de construcción, para continuar con trámites de tipo municipal y estatal.

Asimismo, se continuó con el seguimiento al estado que guarda el predio y las instalaciones en donde se encuentra ubicado el Tecnopolo Esmeralda, en el municipio de Atizapán de Zaragoza, México.

Realizar Gestiones ante Instancias Gubernamentales y Privadas para Brindar Orientación Acompañamiento a las Empresas en la Obtención de Autorizaciones, Dictámenes y Permisos

En el ejercicio 2022, se realizaron las 7 gestiones programadas, con la finalidad de dar certeza y viabilidad a los desarrollos promovidos por FIDEPAR y por inversionistas privados ante diferentes dependencias, alcanzando la

meta programada al 100 por ciento, destacando las siguientes: Reunión con el Ingeniero Abuzeid Lozano Castañeda Presidente Municipal del Ayuntamiento de Ixtlahuaca para dar seguimiento a la entrega de donaciones del Parque Industrial Ixtlahuaca, Reunión de trabajo con el Presidente Municipal de Ixtlahuaca con la finalidad de promover la industrialización y reactivación del Parque Industrial Ixtlahuaca y el Parque Santa Margarita, así como la construcción de una vialidad para dar mejor acceso a los desarrollos, se atendió solicitud de información de la empresa denominada Revista Brújula MX, es una empresa de la Ciudad de México, se atendió difusión de los Centros de Cooperación Academia-Industria en el Estado de México, encomendado por parte de la Licenciada Ana Cecilia Peña Nieto, Coordinadora de Fomento Económico y Competividad, se atendió la difusión del webinar informativo denominado “Lleva tu negocio al mundo digital y genera ventas en internet, encomendado por la Licenciada María Graciela Arce Neyra, Subdirectora de Promoción Externa, se atendió mesa de trabajo con personal del municipio de Ixtlahuaca en las oficinas del FIDEPAR, con la finalidad de detonar la creación de más parques industriales en el municipio.

030402010202 PROMOCIÓN Y COMERCIALIZACIÓN DE PARQUES INDUSTRIALES

Este proyecto tiene como fin instrumentar acciones tendientes a fomentar el desarrollo de la infraestructura industrial en el Estado de México, contribuyendo a la modernización industrial a través de niveles de productividad.

Las metas de este proyecto son:

Asistir a Eventos como Ferias, Congresos, Exposiciones y Convenciones, con Fines de Difusión y la Vinculación con Sectores Especializados de la Industria y su Desarrollo

Para el año 2022, se asistió a los 5 eventos programados, alcanzando la meta al 100 por ciento, la participación fue en los siguientes eventos: Primera reunión de Socios AMPIP, logrando la vinculación con los participantes y dar a conocer la disponibilidad de Parques Industriales del FIDEPAR; “Misión ZOLIC”, coordinado por el Consulado Honorario de Guatemala, asistieron Zona Libre de Industria y Comercio “Santo Tomás de Castilla”, participando en la difusión y promoción, con el objetivo de crear vínculos para inversiones en el Estado de México y Guatemala; Expo Transporte ANPACT 2022, reforzando relaciones institucionales y llevando a cabo la promoción del FIDEPAR, así como los disponibles y reunión virtual con AM Developers, en la cual se hizo el compromiso de una alianza para la promoción y difusión de la disponibilidad de los predios.

Captar Ingresos de la Venta de Lotes de Parques Industriales Propiedad del FIDEPAR

Para el ejercicio 2022, se previó captar 30 millones de pesos, atrayendo 12.35 millones de pesos, alcanzando la meta en 41.2 por ciento, los ingresos recaudados fueron el resultado de pagos de mensualidades de la venta en años anteriores y del anticipo de la venta del 2022, lo que suma 2.6 hectáreas, ubicadas en el Parque Industrial Santa Bárbara, municipio de Atlacomulco. Las empresas son: Autotransportes Leo, S.A. de C.V.; Sr. Ramiro Colín Rivera y Transportes Unidos del Centro, S.A. de C.V.

Promover la Disponibilidad de Suelo industrial Existente en los Parques Industriales y Reservas Territoriales del Fideicomiso, para la Posible Instalación de Empresas Interesadas

Durante el ejercicio 2022, se promovió la disponibilidad de suelo industrial propiedad del FIDEPAR, a 23 inversionistas tanto a personas físicas como morales, las cuales fueron: Lic. González de la empresa Baby

Creysi, Lic. Cristian Heredia Rodríguez Glacer, Logística Única para Negocios en Acción, S.A. de C.V., Transportes Unidos del Centro, S.A. de C.V., Mercedes Vargas, Sabrina Fashion Corp., CITIUS AG - Agencia inmobiliaria, Distribuidora de textiles Avante, Plastitosa, S.A. de C.V., Caabsa Steel México, Polímeros de Alta ingeniería, Constructores CL2001, Lasem Alimentación, Arq. Rosa Rafael, Sr. José Cuenca, Servicios Químico y Maquilas, Edson Gabriel García Cruz, SLG México - Srita Soto, Sr. Máximo Jones – Sabrina, Sr. Manilio Cano Villegas, Sr. David Aceves Jiménez, de la empresa Energy el Sr. Antúnez y el Sr. Heredia; como resultado de las acciones de promoción y seguimiento de los prospectos anteriores, se logró la enajenación con Transportes Unidos del Centro, S.A. de C.V., en el Parque Industrial Santa Bárbara, ubicado en el municipio de Atlacomulco.

Realizar la Venta u Otra Forma de Enajenación o en su Caso, Renta de Suelo Industrial Propiedad del FIDEPAR

Para el año 2022, se programó la venta de 5 predios, concretándose 1, con la empresa Transportes Unidos del Centro, S.A. de C.V.; cumpliendo la meta en un 20 por ciento, debido a que los clientes potenciales se encuentran recuperándose de la crisis económica originada por la pandemia, por lo que siguen evaluando las propuestas comerciales presentadas, se continúa con las negociaciones para alcanzar lo proyectado.

Registrar el Monto de Inversión Privada, que las Empresas Estiman Generar en el Estado de México, al Instalarse en los Parques Industriales y Reservas Territoriales del FIDEPAR

En el ejercicio 2022, se realizaron los 6 informes programados, alcanzando la meta al 100 por ciento, como resultado de lo reportado por las empresas en sus cartas intención de compra; las empresas fueron: Logística Única para Negocios en Acción, S.A. de C.V., Transportes Unidos del Centro, S.A. de C.V., Plastitosa, S.A. de C.V., Prevención y Soluciones K-B, S.A. de C.V.; concluyó el ejercicio con la futura instalación de la empresa Transportes Unidos del Centro, S.A. de C.V., en el Parque Industrial Santa Bárbara.

030402010203 CONSTRUCCIÓN Y REHABILITACIÓN DE PARQUES Y ZONAS INDUSTRIALES

El objetivo de este proyecto es realizar obras para la urbanización e infraestructura (vialidades, alumbrado público, redes de drenajes, agua potable, energía, comunicación, etc.) a los parques industriales propiedad del fideicomiso, cumpliendo con los requerimientos de equipamientos adecuados para el desarrollo de zonas y parques industriales; así como el mantenimiento preventivo y correctivo a las instalaciones e infraestructura y con ello, conservar en óptimas condiciones la operación de los parques industriales.

Las metas principales de este proyecto fueron:

Brindar Apoyo Técnico para la Gestión de Lotificaciones, Relotificaciones, Divisiones, Subdivisiones, y Extinciones en los Parques Industriales del FIDEPAR

Para el ejercicio 2022, se llevaron a cabo los 2 planos programados, los cuales fueron: apoyo a la Subdirección de Atención a Inversionistas para atender la relotificación del lote 2 y 3, fracción III del Parque Industrial Santa Bárbara, con el propósito de presentarla y revisarla en conjunto con la Dirección General de Operación y Control Urbano perteneciente al Gobierno del Estado de México, y su posterior aprobación por la Dirección Regional del Valle de Toluca; así mismo se llevó a cabo la gestión de relotificación del Parque Industrial Santa Margarita llevando a cabo una reunión en la Presidencia Municipal del municipio de Ixtlahuaca, alcanzando la meta al 100 por ciento.

Brindar Asesoría Técnica a los Municipios y Particulares para Empezar la Creación, la Reglamentación y la Gestión de Zonas Industriales en el Estado de México

Durante el ejercicio 2022, se brindaron las 2 asesorías técnicas programadas a los Municipios y particulares, las cuales fueron: Asesoría con el Ayuntamiento de Atlacomulco para determinar las entregas de donaciones ubicadas en el Parque Industrial Santa Bárbara, de igual manera plantear al Síndico Municipal sobre dicho procedimiento; adicionalmente, se llevó a cabo una reunión en el Ayuntamiento del Municipio de Ixtlahuaca, en específico con el Titular del Departamento de Fomento Económico, con la finalidad de asesorar el proyecto denominado "San José de la Huerta" el cual tiene como objetivo impulsar el desarrollo industrial de 147 hectáreas dentro del Municipio de Ixtlahuaca, alcanzando la meta al 100 por ciento.

Realizar la Ampliación, Construcción y/o Equipamiento de Parques Industriales Propiedad del FIDEPAR

Durante el ejercicio 2022, se llevaron a cabo las 4 obras de ampliación programadas, alcanzando la meta al 100 por ciento, siendo las siguientes:

Se efectuaron 2 obras de infraestructura urbana en el Parque Industrial Santa Bárbara en Atlacomulco, Estado de México.

De la misma manera, se realizaron 2 obras de infraestructura urbana en el Parque Industrial de Santa Bárbara en Atlacomulco y en el Parque Industrial Santa Margarita en Ixtlahuaca Estado de México.

Asimismo, se concluyó una obra que fue refrendada con recursos del Programa de Acciones para el Desarrollo (PAD) 2021, como obra de infraestructura urbana en el Parque Industrial de Santa Bárbara en Atlacomulco, Estado de México.

Realizar Mantenimientos a la Infraestructura de los Parques Industriales Propiedad del FIDEPAR

Durante el ejercicio 2022, se llevó a cabo el mantenimiento a la infraestructura mediante la rehabilitación de los carriles de Acceso Principal al Parque Industrial Santa Bárbara, localizado en el Municipio de Atlacomulco, alcanzando la meta al 100 por ciento.

Realizar Proyectos Ejecutivos de Edificaciones e Infraestructura en los Parques Industriales y/o Tecnológicos Desarrollados por el FIDEPAR

Durante el ejercicio 2022, se realizaron 3 proyectos ejecutivos, los cuales fueron: Estudios básicos de ingeniería para el desarrollo del Parque Industrial Rancho Arroyo, en el municipio de Almoloya de Juárez, el Plan Maestro para la Generación de la Evaluación de Impacto Estatal del Proyecto Industrial Lote I en Santa Julia, municipio de Almoloya de Juárez y el cambio del proyecto ejecutivo respecto a la construcción de la Infraestructura Vial de un carril como acceso al Parque Industrial Santa Bárbara en el Municipio de Atlacomulco, alcanzando la meta al 100 por ciento.

CUENTA PÚBLICA DEL GOBIERNO, ORGANISMOS AUXILIARES Y AUTÓNOMOS DEL ESTADO DE MÉXICO 2022

Fidelcomiso para el Desarrollo de Parques y Zonas Industriales en el Estado de México													
Avance Operativo - Programático y Presupuestal													
Enero - Diciembre de 2022													
FIN	FUN	SF	PP	SP	Pr	DESCRIPCIÓN	UNIDAD DE MEDIDA	M E T A S			PRESUPUESTO 2022		
								PROGRAMADO	ALCANZADO	AVANCE %	(Miles de Pesos)		
										AUTORIZADO ANUAL	EJERCIDO	%	
GOBIERNO													
GOBIERNO CAPAZ Y RESPONSABLE													
DESARROLLO DE LA FUNCIÓN PÚBLICA Y ÉTICA EN EL SERVICIO PÚBLICO													
01	03	04	01	01	01	FISCALIZACIÓN. CONTROL Y EVALUACIÓN INTERNA DE LA GESTIÓN PÚBLICA					3,804.9	1,542.8	40.5
						Dar Seguimiento a la Atención de Acciones Derivadas de la Fiscalización Realizada por Entes Fiscalizadores Externos	Acción	3	3	100.0			
						Dar Seguimiento de Atención a Observaciones y Acciones de Mejora Determinadas con Motivo de los Actos de Fiscalización Realizados por la Dirección General u Órgano Interno de Control	Acción	4	4	100.0			
						Participación en Reuniones que por Mandato Legal o Disposición Administrativa así lo Requiere	Reunión	25	26	104.0			
						Participar en Testificaciones con el Propósito de Asegurarse que los Actos Administrativos se Realicen Conforme a la Normatividad Vigente	Testificación	60	60	100.0			
						Realizar Auditorías, con el Propósito de Verificar el Cumplimiento del Marco Normativo que Regula el Funcionamiento del FIDEPAR	Auditoría	7	7	100.0			
						Realizar Inspecciones a Rubros Específicos del FIDEPAR, con el Propósito de Constatar el Cumplimiento del Marco Normativo que lo Regula	Inspección	40	40	100.0			
PILAR ECONÓMICO													
MODERNIZACIÓN INDUSTRIAL													
03	04	02	01	02	01	PROMOCIÓN Y FOMENTO INDUSTRIAL					12,165.0	7,362.4	60.5
						Atender las Gestiones para Facilitar a las Empresas o Desarrolladores de Parques Industriales, su Instalación y Consolidación en la Entidad Mexiquense	Gestión	7	7	100			
						Atender los Requerimientos de Información de los Industriales Establecidos y/o Empresarios Interesados en Desarrollos Industriales del Estado de México	Reunión	30	30	100.0			
						Promover la Creación y el Desarrollo de Parques Industriales y/o Logísticos y/o Científicos y Tecnológicos para Atraer Inversión Productiva en el Estado de México	Reunión	34	34	100.0			
						Realizar Gestiones ante Instancias Gubernamentales y Privadas para Brindar Orientación Acompañamiento a las Empresas en la Obtención de Autorizaciones, Dictámenes y Permisos	Gestión	7	7	100			
03	04	02	01	02	02	PROMOCIÓN Y COMERCIALIZACIÓN DE PARQUES INDUSTRIALES					12,696.7	8,753.0	68.9
						Asistir a Eventos como Ferias, Congresos, Exposiciones y Convenciones, con Fines de Difusión y la Vinculación con Sectores Especializados de la Industria y su Desarrollo	Evento	5	5	100			
						Captar Ingresos de la Venta de Lotes de Parques Industriales Propiedad del FIDEPAR	Miliones de Pesos	30	12.35	41.2			
						Promover la Disponibilidad de Suelo Industrial Existente en los Parques Industriales y Reservas Territoriales del Fidelcomiso, para la Posible Instalación de Empresas Interesadas	Empresa	24	23	95.8			
						Realizar la Venta u Otra Forma de Enajenación o en su Caso, Renta de Suelo Industrial Propiedad del FIDEPAR	Predio	5	1	20			
						Registrar el Monto de Inversión Privada, que las Empresas Estiman Generar en el Estado de México, al Instalarse en los Parques Industriales y Reservas Territoriales del FIDEPAR	Informe	6	6	100			
03	04	02	01	02	03	CONSTRUCCIÓN Y REHABILITACIÓN DE PARQUES Y ZONAS INDUSTRIALES					49,289.6	38,233.2	77.6
						Brindar Apoyo Técnico para la Gestión de Lotificaciones, Relotificaciones, Divisiones, Subdivisiones, y Extinciones en los Parques Industriales del FIDEPAR	Plano	2	2	100			
						Brindar Asesoría Técnica a los Municipios y Particulares para Empezar la Creación, la Reglamentación y la Gestión de Zonas Industriales en el Estado de México	Asesoría	2	2	100			
						Realizar la Ampliación, Construcción y/o Equipamiento de Parques Industriales Propiedad del FIDEPAR	Obra	4	4	100			
						Realizar Mantenimientos a la Infraestructura de los Parques Industriales Propiedad del FIDEPAR	Obra	1	1	100			
						Realizar Proyectos Ejecutivos de Edificaciones e Infraestructura en los Parques Industriales y/o Tecnológicos Desarrollados por el FIDEPAR	Proyecto	3	3	100			
GOBIERNO CAPAZ Y RESPONSABLE													
PREVISIÓN PARA EL PAGO DE ADEUDOS DE EJERCICIOS FISCALES ANTERIORES													
04	04	01	01	01	01	PASIVOS DERIVADOS DE EROGACIONES DEVENGADAS Y PENDIENTES DE EJERCICIOS ANTERIORES					9,442.7	9,136.6	96.8
						Registro de Pagos de Adeudos de Ejercicios Fiscales Anteriores	Documento	1	1	100			
T O T A L											87,398.9	66,028.0	74.4
											=====	=====	

ANEXOS ESTABLECIDOS EN DIFERENTES ORDENAMIENTOS

F I D E P A R

Relación de Bienes Inmuebles que Componen el Patrimonio
Cuenta Pública 2022
(Miles de Pesos)

Ente Público: Fideicomiso para el Desarrollo de Parques y Zonas Industriales en el Estado de México

Código	Descripción de Bienes Inmuebles	* Valor en Libros
1231-7	Terrenos	230.2
1233-8	Edificios	2,209.9
1236-1	Construcciones en Proceso	7,526.1
T O T A L		9,966.2

Relación de Bienes Muebles que Componen el Patrimonio
Cuenta Pública 2022
(Miles de Pesos)

Ente Público: Fideicomiso para el Desarrollo de Parques y Zonas Industriales en el Estado de México

Código	Descripción de Bienes Muebles	Valor en Libros
1241-06-01-01	Mobiliario y Equipo de Oficina	351.9
1241-04-01-01	Equipo de Cómputo	887.4
1244-02-01-01	Equipo de Transporte	1,460.5
1246-04-01-01	Equipo Industrial	44.7
T O T A L		2,744.5

Fideicomiso para el Desarrollo de Parques y Zonas Industriales en el Estado de México
 Cuenta Pública 2022
 Relación de Cuentas Bancarias Productivas Específicas

Fondo, Programa o Convenio	Datos de la Cuenta Bancaria	
	Institución Bancaria	Número de Cuentas *
Ingresos Propios y pago de Gastos (Recursos Estatales)	HSBC	639
Programa de Creación de Empleos en Zonas Marginadas (Recursos Federales)	HSBC	798
Nomina y Pagos Issemym (Recursos Estatales)	BBVA	005
Recursos Programa de Acciones para el Desarrollo (PAD) 2022	BBVA	218

FORMATOS PARA EL CUMPLIMIENTO
DE LA LEY DE DISCIPLINA FINANCIERA
DE LAS ENTIDADES FEDERATIVAS
Y LOS MUNICIPIOS

FIDE PAR

Fidelcomiso para el Desarrollo de Parques y Zonas Industriales en el Estado de México					
Estado de Situación Financiera Detallado - LDF					
Al 31 de Diciembre de 2022 y 2021					
(Cifras en Miles de Pesos)					
Concepto	2022	2021	Concepto	2022	2021
ACTIVO			PASIVO		
Activo Circulante			Pasivo Circulante		
a. Efectivo y Equivalentes (a=a1+a2+a3+a4+a5+a6+a7)	6,520.9	6,259.8	a. Cuentas por Pagar a Corto Plazo (a=a1+a2+a3+a4+a5+a6+a7+a8+a9)	8,106.6	9,317.4
a1) Efectivo	0.0	0.0	a1) Servicios Personales por Pagar a Corto Plazo	0.0	0.0
a2) Bancos/Tesorería	785.7	4,163.4	a2) Proveedores por Pagar a Corto Plazo	0.0	0.0
a3) Bancos/Dependencias y Otros	0.0	0.0	a3) Contratistas por Obras Públicas por Pagar a Corto Plazo	7,086.6	8,280.3
a4) Inversiones Temporales (Hasta 3 meses)	5,735.2	2,096.4	a4) Participaciones y Aportaciones por Pagar a Corto Plazo	0.0	0.0
a5) Fondos con Afectación Específica	0.0	0.0	a5) Transferencias Otorgadas por Pagar a Corto Plazo	0.0	0.0
a6) Depósitos de Fondos de Terceros en Garantía y/o Administración	0.0	0.0	a6) Intereses, Comisiones y Otros Gastos de la Deuda Pública por Pagar a Corto Plazo	0.0	0.0
a7) Otros Efectivos y Equivalentes	0.0	0.0	a7) Retenciones y Contribuciones por Pagar a Corto Plazo	403.9	508.5
b. Derechos a Recibir Efectivo o Equivalentes (b=b1+b2+b3+b4+b5+b6+b7)	4,376.1	3,314.0	a8) Devoluciones de la Ley de Ingresos por Pagar a Corto Plazo	0.0	0.0
b1) Inversiones Financieras de Corto Plazo	0.0	0.0	a9) Otras Cuentas por Pagar a Corto Plazo	614.0	528.6
b2) Cuentas por Cobrar a Corto Plazo	4,354.2	3,283.0	b. Documentos por Pagar a Corto Plazo (b=b1+b2+b3)	0.0	0.0
b3) Deudores Diversos por Cobrar a Corto Plazo	0.0	0.0	b1) Documentos Comerciales por Pagar a Corto Plazo	0.0	0.0
b4) Ingresos por Recuperar a Corto Plazo	0.0	0.0	b2) Documentos con Contratistas por Obras Públicas por Pagar a Corto Plazo	0.0	0.0
b5) Deudores por Anticipos de la Tesorería a Corto Plazo	0.0	0.0	b3) Otros Documentos por Pagar a Corto Plazo	0.0	0.0
b6) Préstamos Otorgados a Corto Plazo	0.0	0.0	c. Porción a Corto Plazo de la Deuda Pública a Largo Plazo (c=c1+c2)	0.0	0.0
b7) Otros Derechos a Recibir Efectivo o Equivalentes a Corto Plazo	21.9	31.0	c1) Porción a Corto Plazo de la Deuda Pública	0.0	0.0
c. Derechos a Recibir Bienes o Servicios (c=c1+c2+c3+c4+c5)	1,160.7	0.0	c2) Porción a Corto Plazo de Arrendamiento Financiero	0.0	0.0
c1) Anticipo a Proveedores por Adquisición de Bienes y Prestación de Servicios a Corto Plazo	0.0	0.0	d. Títulos y Valores a Corto Plazo	0.0	0.0
c2) Anticipo a Proveedores por Adquisición de Bienes Inmuebles y Muebles a Corto Plazo	0.0	0.0	e. Pasivos Diferidos a Corto Plazo (e=e1+e2+e3)	0.0	0.0
c3) Anticipo a Proveedores por Adquisición de Bienes Intangibles a Corto Plazo	0.0	0.0	e1) Ingresos Cobrados por Adelantado a Corto Plazo	0.0	0.0
c4) Anticipo a Contratistas por Obras Públicas a Corto Plazo	1,160.7	0.0	e2) Intereses Cobrados por Adelantado a Corto Plazo	0.0	0.0
c5) Otros Derechos a Recibir Bienes o Servicios a Corto Plazo	0.0	0.0	e3) Otros Pasivos Diferidos a Corto Plazo	0.0	0.0
d. Inventarios (d=d1+d2+d3+d4+d5)	867,298.9	829,930.2	f. Fondos y Bienes de Terceros en Garantía y/o Administración a Corto Plazo (f=f1+f2+f3+f4+f5+f6)	28.7	28.7
d1) Inventario de Mercancías para Venta	857,298.9	829,930.2	f1) Fondos en Garantía a Corto Plazo	28.7	28.7
d2) Inventario de Mercancías Terminadas	0.0	0.0	f2) Fondos en Administración a Corto Plazo	0.0	0.0
d3) Inventario de Mercancías en Proceso de Elaboración	0.0	0.0	f3) Fondos Contingentes a Corto Plazo	0.0	0.0
d4) Inventario de Materias Primas, Materiales y Suministros para Producción	0.0	0.0	f4) Fondos de Fideicomisos, Mandatos y Contratos Análogos a Corto Plazo	0.0	0.0
d5) Bienes en Tránsito	0.0	0.0	f5) Otros Fondos de Terceros en Garantía y/o Administración a Corto Plazo	0.0	0.0
e. Almacenes	0.0	0.0	f6) Valores y Bienes en Garantía a Corto Plazo	0.0	0.0
f. Estimación por Pérdida o Deterioro de Activos Circulantes (f=f1+f2)	0.0	0.0	g. Provisiones a Corto Plazo (g=g1+g2+g3)	0.0	0.0
f1) Estimaciones para Cuentas Incobrables por Derechos a Recibir Efectivo o Equivalentes	0.0	0.0	g1) Provisión para Demandas y Juicios a Corto Plazo	0.0	0.0
f2) Estimación por Deterioro de Inventarios	0.0	0.0	g2) Provisión para Contingencias a Corto Plazo	0.0	0.0
g. Otros Activos Circulantes (g=g1+g2+g3+g4)	0.0	0.0	g3) Otras Provisiones a Corto Plazo	0.0	0.0
g1) Valores en Garantía	0.0	0.0	h. Otros Pasivos a Corto Plazo (h=h1+h2+h3)	14,490.5	18,474.9
g2) Bienes en Garantía (excluye depósitos de fondos)	0.0	0.0	h1) Ingresos por Clasificar	0.0	0.0
g3) Bienes Derivados de Embargos, Decomisos, Aseguramientos y Dación en Pago	0.0	0.0	h2) Recaudación por Participar	0.0	0.0
g4) Adquisición con Fondos de Terceros	0.0	0.0	h3) Otros Pasivos Circulantes	14,490.5	18,474.9
IA. Total de Activos Circulantes (IA = a + b + c + d + e + f + g)	869,356.6	839,504.0	IIA. Total de Pasivos Circulantes (IIA = a + b + c + d + e + f + g + h)	22,626.8	27,821.0
Activo No Circulante			Pasivo No Circulante		
a. Inversiones Financieras a Largo Plazo	0.1	0.1	a. Cuentas por Pagar a Largo Plazo	0.0	0.0
b. Derechos a Recibir Efectivo o Equivalentes a Largo Plazo	56,693.5	60,700.9	b. Documentos por Pagar a Largo Plazo	0.0	0.0
c. Bienes Inmuebles, Infraestructura y Construcciones en Proceso	13,336.2	12,300.2	c. Deuda Pública a Largo Plazo	0.0	0.0
d. Bienes Muebles	3,058.1	3,058.1	d. Pasivos Diferidos a Largo Plazo	0.0	0.0
e. Activos Intangibles	0.0	0.0	e. Fondos y Bienes de Terceros en Garantía y/o en Administración a Largo Plazo	0.0	0.0
f. Depreciación, Deterioro y Amortización Acumulada de Bienes	-7,231.0	-6,993.3	f. Provisiones a Largo Plazo	0.0	0.0
g. Activos Diferidos	3,654.1	4,506.2	IIIB. Total de Pasivos No Circulantes (IIIB = a + b + c + d + e + f)	0.0	0.0
h. Estimación por Pérdida o Deterioro de Activos no Circulantes	0.0	0.0	II. Total del Pasivo (II = IIA + IIIB)	22,626.8	27,821.0
i. Otros Activos no Circulantes	0.0	0.0	HACIENDA PÚBLICA/PATRIMONIO		
IB. Total de Activos No Circulantes (IB = a + b + c + d + e + f + g + h + i)	69,511.0	73,572.2	IIIA. Hacienda Pública/Patrimonio Contribuido (IIIA = a + b + c)	70.0	70.0
I. Total del Activo (I = IA + IB)	938,867.6	913,076.2	a. Aportaciones	70.0	70.0
			b. Donaciones de Capital	0.0	0.0
			c. Actualización de la Hacienda Pública/Patrimonio	0.0	0.0
			IIIB. Hacienda Pública/Patrimonio Generado (IIIB = a + b + c + d + e)	916,171.8	885,185.2
			a. Resultados del Ejercicio (Ahorro/ Desahorro)	30,986.6	22,261.8
			b. Resultados de Ejercicios Anteriores	882,189.5	859,927.7
			c. Revaluos	2,995.7	2,995.7
			d. Reservas	0.0	0.0
			e. Rectificaciones de Resultados de Ejercicios Anteriores	0.0	0.0
			IIIC. Exceso o Insuficiencia en la Actualización de la Hacienda Pública/Patrimonio (IIIC=a+b)	0.0	0.0
			a. Resultado por Posición Monetaria	0.0	0.0
			b. Resultado por Tenencia de Activos no Monetarios	0.0	0.0
			III. Total Hacienda Pública/Patrimonio (III = IIIA + IIIB + IIIC)	916,241.8	885,255.2
			IV. Total del Pasivo y Hacienda Pública/Patrimonio (IV = II + III)	938,867.6	913,076.2

CUENTA PÚBLICA DEL GOBIERNO, ORGANISMOS AUXILIARES Y AUTÓNOMOS DEL ESTADO DE MÉXICO 2022

Fidelmiso para el Desarrollo de Parques y Zonas Industriales en el Estado de México							
Informe Analítico de la Deuda Pública y Otros Pasivos - LDF							
Al 31 de Diciembre de 2022 y 2021							
Denominación de la Deuda Pública y Otros Pasivos (c)	Saldo al 31 de Diciembre de 2021 (d)	Disposiciones del Periodo (e)	Amortizaciones del Periodo (f)	Revaluaciones, Reclasificaciones y Otros Ajustes (g)	Saldo Final del Periodo (h) h=d+e-f+g	Pago de Intereses del Periodo (i)	Pago de Comisiones y demás Costos Asociados Durante el Periodo (j)
1. Deuda Pública (1=A+B)	0.0	0.0	0.0	0.0	0.0	0.0	
A. Corto Plazo (A=a1+a2+a3)	0.0	0.0	0.0	0.0	0.0	0.0	
a1) Instituciones de Crédito	0.0	0.0	0.0	0.0	0.0	0.0	0.0
a2) Títulos y Valores	0.0	0.0	0.0	0.0	0.0	0.0	0.0
a3) Arrendamientos Financieros	0.0	0.0	0.0	0.0	0.0	0.0	0.0
B. Largo Plazo (B=b1+b2+b3)	0.0	0.0	0.0	0.0	0.0	0.0	
b1) Instituciones de Crédito	0.0	0.0	0.0	0.0	0.0	0.0	0.0
b2) Títulos y Valores	0.0	0.0	0.0	0.0	0.0	0.0	0.0
b3) Arrendamientos Financieros	0.0	0.0	0.0	0.0	0.0	0.0	0.0
2. Otros Pasivos	27,821.0				22,625.8		
3. Total de la Deuda Pública y Otros Pasivos (3=1+2)	27,821.0	0.0	0.0	0.0	22,625.8		
4. Deuda Contingente 1 (Informativo)	0.0	0.0	0.0	0.0	0.0		
A. Deuda Contingente 1	0.0	0.0	0.0	0.0	0.0	0.0	0.0
B. Deuda Contingente 2	0.0	0.0	0.0	0.0	0.0	0.0	0.0
C. Deuda Contingente XX	0.0	0.0	0.0	0.0	0.0	0.0	0.0
5. Valor de Instrumentos Bono Cupón Cero 2 (Informativo)	0.0	0.0	0.0	0.0	0.0		
A. Instrumento Bono Cupón Cero 1	0.0	0.0	0.0	0.0	0.0	0.0	0.0
B. Instrumento Bono Cupón Cero 2	0.0	0.0	0.0	0.0	0.0	0.0	0.0
C. Instrumento Bono Cupón Cero XX	0.0	0.0	0.0	0.0	0.0	0.0	0.0

1 Se refiere a cualquier Financiamiento sin fuente o garantía de pago definida, que sea asumida de manera solidaria o subsidiaria por las Entidades Federativas con sus Municipios, organismos descentralizados y empresas de participación estatal mayoritaria y fideicomisos, locales o municipales, y por los Municipios con sus respectivos organismos descentralizados y empresas de participación municipal mayoritaria.

2 Se refiere al valor del Bono Cupón Cero que respalda el pago de los créditos asociados al mismo (Activo).

Obligaciones a Corto Plazo (k)	Monto Contratado (l)	Plazo Pactado (m)	Tasa de Interés (n)	Comisiones y Costos Relacionados (o)	Tasa Efectiva (p)
6. Obligaciones a Corto Plazo (Informativo)					
A. Crédito 1					
B. Crédito 2					
C. Crédito XX					

F I D E P A R

Fidelcomiso para el Desarrollo de Parques y Zonas Industriales en el Estado de México										
Informe Analítico de Obligaciones Diferentes de Financiamientos										
Al 31 de Diciembre de 2022										
(Miles de Pesos)										
Denominación de las Obligaciones Diferentes de Financiamiento (c)	Fecha del Contrato (d)	Fecha de Inicio de Operación del Proyecto (e)	Fecha de Vencimiento (f)	Monto de la Inversión Pactado (g)	Plazo Pactado (h)	Monto Promedio Mensual del Pago de la Contraprestación (i)	Monto Promedio Mensual del Pago de la Contraprestación Correspondiente al Pago de Inversión (j)	Monto Pagado de la Inversión al XX de XXXX de 20XX (k)	Monto Pagado de la Inversión Actualizado al XX de XXXX de 20XX (l)	Saldo Pendiente por Pagar de la Inversión al XX de XXXX de 20XX (m = g - l)
A. Asociaciones Público Privadas (APP's) (A=a+b+c+d)				0.0		0.0	0.0			0.0
a) APP 1	0	0	0	0	0	0	0	0	0	0.0
b) APP 2	0	0	0	0	0	0	0	0	0	0.0
c) APP 3	0	0	0	0	0	0	0	0	0	0.0
d) APP XX	0	0	0	0	0	0	0	0	0	0.0
B. Otros Instrumentos (B=a+b+c+d)				0.0		0.0	0.0			0.0
a) Otro Instrumento 1	0	0	0	0	0	0	0	0	0	0.0
b) Otro Instrumento 2	0	0	0	0	0	0	0	0	0	0.0
c) Otro Instrumento 3	0	0	0	0	0	0	0	0	0	0.0
d) Otro Instrumento XX	0	0	0	0	0	0	0	0	0	0
C. Total de Obligaciones Diferentes de Financiamiento (C=A+B)				0.0		0.0	0.0			0.0

Fideicomiso para el Desarrollo de Parques y Zonas Industriales en el Estado de México
Balance Presupuestario
Del 1 de Enero al 31 de Diciembre de 2022
(Miles de Pesos)

Concepto	Estimado / Aprobado	Devengado	Recaudado / Pagado
A. Ingresos Totales (A = A1+A2+A3)	74,873.0	66,224.9	66,224.9
A1. Ingresos de Libre Disposición	74,873.0	58,402.3	58,402.3
A2. Transferencias Federales Etiquetadas	0.0	0.0	0.0
A3. Financiamiento Neto	0.0	7,822.6	7,822.6
B. Egresos Presupuestarios¹ (B = B1+B2)	74,873.0	65,028.0	57,221.7
B1. Gasto No Etiquetado (sin incluir Amortización de la Deuda Pública)	74,873.0	65,028.0	57,221.7
B2. Gasto Etiquetado (sin incluir Amortización de la Deuda Pública)	0.0	0.0	0.0
C. Remanentes del Ejercicio Anterior (C = C1 + C2)	0.0	1,366.7	1,366.7
C1. Remanentes de Ingresos de Libre Disposición Aplicados en el Periodo	0.0	1,366.7	1,366.7
C2. Remanentes de Transferencias Federales Etiquetadas Aplicados en el Periodo	0.0	0.0	0.0
I. Balance Presupuestario (I = A – B + C)	0.0	2,563.6	10,369.9
II. Balance Presupuestario sin Financiamiento Neto (II = I - A3)	0.0	-5,259.0	2,547.3
III. Balance Presupuestario sin Financiamiento Neto y sin Remanentes del Ejercicio Anterior (III= II - C)	0.0	-6,625.7	1,180.6

Concepto	Aprobado	Devengado	Pagado
E. Intereses, Comisiones y Gastos de la Deuda (E = E1+E2)	0.0	0.0	0.0
E1. Intereses, Comisiones y Gastos de la Deuda con Gasto No Etiquetado	0.0	0.0	0.0
E2. Intereses, Comisiones y Gastos de la Deuda con Gasto Etiquetado	0.0	0.0	0.0
IV. Balance Primario (IV = III + E)	0.0	-6,625.7	1,180.6

Concepto	Estimado/ Aprobado	Devengado	Recaudado / Pagado
F. Financiamiento (F = F1 + F2)	0.0	0.0	0.0
F1. Financiamiento con Fuente de Pago de Ingresos de Libre Disposición	0.0	0.0	0.0
F2. Financiamiento con Fuente de Pago de Transferencias Federales Etiquetadas	0.0	0.0	0.0
G. Amortización de la Deuda (G = G1 + G2)	0.0	0.0	0.0
G1. Amortización de la Deuda Pública con Gasto No Etiquetado	0.0	0.0	0.0
G2. Amortización de la Deuda Pública con Gasto Etiquetado	0.0	0.0	0.0
A3. Financiamiento Neto (A3 = F – G)	0.0	0.0	0.0

Concepto	Estimado/ Aprobado	Devengado	Recaudado / Pagado
A1. Ingresos de Libre Disposición	74,873.0	58,402.3	58,402.3
A3.1 Financiamiento Neto con Fuente de Pago de Ingresos de Libre Disposición (A3.1 = F1 – G1)	0.0	7,822.6	7,822.6
F1. Financiamiento con Fuente de Pago de Ingresos de Libre Disposición	0.0	7,822.6	7,822.6
G1. Amortización de la Deuda Pública con Gasto No Etiquetado	0.0	0.0	0.0
B1. Gasto No Etiquetado (sin incluir Amortización de la Deuda Pública)	74,873.0	65,028.0	57,221.7
C1. Remanentes de Ingresos de Libre Disposición Aplicados en el Periodo	0.0	1,366.7	1,366.7
V. Balance Presupuestario de Recursos Disponibles (V = A1 + A3.1 – B1 + C1)	0.0	2,563.6	10,369.9
VI. Balance Presupuestario de Recursos Disponibles sin Financiamiento Neto (VI = V – A3.1)	0.0	-5,259.0	2,547.3

Concepto	Estimado/ Aprobado	Devengado	Recaudado / Pagado
A2. Transferencias Federales Etiquetadas	0.0	0.0	0.0
A3.2 Financiamiento Neto con Fuente de Pago de Transferencias Federales Etiquetadas (A3.2 = F2 – G2)	0.0	0.0	0.0
F2. Financiamiento con Fuente de Pago de Transferencias Federales Etiquetadas	0.0	0.0	0.0
G2. Amortización de la Deuda Pública con Gasto Etiquetado	0.0	0.0	0.0
B2. Gasto Etiquetado (sin incluir Amortización de la Deuda Pública)	0.0	0.0	0.0
C2. Remanentes de Transferencias Federales Etiquetadas Aplicados en el Periodo	0.0	0.0	0.0
VII. Balance Presupuestario de Recursos Etiquetados (VII = A2 + A3.2 – B2 + C2)	0.0	0.0	0.0
VIII. Balance Presupuestario de Recursos Etiquetados sin Financiamiento Neto (VIII = VII – A3.2)	0.0	0.0	0.0

F I D E P A R

Fidelcomiso para el Desarrollo de Parques y Zonas Industriales en el Estado de México						
Estado Analítico de Ingresos Detallado - LDF						
Del 1 de Enero al 31 de Diciembre de 2022						
(Miles de Pesos)						
Concepto	Ingreso					Diferencia
	Estimado	Ampliaciones/ (Reducciones)	Modificado	Devengado	Recaudado	
Ingresos de Libre Disposición						
A. Impuestos	0.0	0.0	0.0	0.0	0.0	0.0
B. Cuotas y Aportaciones de Seguridad Social	0.0	0.0	0.0	0.0	0.0	0.0
C. Contribuciones de Mejoras	0.0	0.0	0.0	0.0	0.0	0.0
D. Derechos	0.0	0.0	0.0	0.0	0.0	0.0
E. Productos	0.0	0.0	0.0	87.0	87.0	-87.0
F. Aprovechamientos	1,366.7	0.0	1,366.7	1,434.0	1,434.0	-67.3
G. Ingresos por Ventas de Bienes y Servicios	30,902.2	-11,891.5	19,010.7	471.4	471.4	18,539.3
H. Participaciones						
(H=h1+h2+h3+h4+h5+h6+h7+h8+h9+h10+h11)	0.0	0.0	0.0	0.0	0.0	0.0
h1) Fondo General de Participaciones	0.0	0.0	0.0	0.0	0.0	0.0
h2) Fondo de Fomento Municipal	0.0	0.0	0.0	0.0	0.0	0.0
h3) Fondo de Fiscalización y Recaudación	0.0	0.0	0.0	0.0	0.0	0.0
h4) Fondo de Compensación	0.0	0.0	0.0	0.0	0.0	0.0
h5) Fondo de Extracción de Hidrocarburos	0.0	0.0	0.0	0.0	0.0	0.0
h6) Impuesto Especial Sobre Producción y Servicios	0.0	0.0	0.0	0.0	0.0	0.0
h7) 0.136% de la Recaudación Federal Participable	0.0	0.0	0.0	0.0	0.0	0.0
h8) 3.17% Sobre Extracción de Petróleo	0.0	0.0	0.0	0.0	0.0	0.0
h9) Gasolinas y Diésel	0.0	0.0	0.0	0.0	0.0	0.0
h10) Fondo del Impuesto Sobre la Renta	0.0	0.0	0.0	0.0	0.0	0.0
h11) Fondo de Estabilización de los Ingresos de las Entidades Federativas	0.0	0.0	0.0	0.0	0.0	0.0
I. Incentivos Derivados de la Colaboración Fiscal (I=i1+i2+i3+i4+i5)	0.0	0.0	0.0	0.0	0.0	0.0
i1) Tenencia o Uso de Vehículos	0.0	0.0	0.0	0.0	0.0	0.0
i2) Fondo de Compensación ISAN	0.0	0.0	0.0	0.0	0.0	0.0
i3) Impuesto Sobre Automóviles Nuevos	0.0	0.0	0.0	0.0	0.0	0.0
i4) Fondo de Compensación de Repecos-Intermedios	0.0	0.0	0.0	0.0	0.0	0.0
i5) Otros Incentivos Económicos	0.0	0.0	0.0	0.0	0.0	0.0
J. Transferencias	42,604.1	14,974.7	57,578.8	57,776.6	57,776.6	-197.8
K. Convenios	0.0	0.0	0.0	0.0	0.0	0.0
k1) Otros Convenios y Subsidios	0.0	0.0	0.0	0.0	0.0	0.0
L. Otros Ingresos de Libre Disposición (L=l1+l2)	0.0	0.0	0.0	0.0	0.0	0.0
l1) Participaciones en Ingresos Locales	0.0	0.0	0.0	0.0	0.0	0.0
l2) Otros Ingresos de Libre Disposición	0.0	0.0	0.0	0.0	0.0	0.0
I. Total de Ingresos de Libre Disposición (I=A+B+C+D+E+F+G+H+I+J+K+L)	74,873.0	3,083.2	77,956.2	59,769.0	59,769.0	18,187.2
Ingresos Excedentes de Ingresos de Libre Disposición			0.0			0.0
Transferencias Federales Etiquetadas			0.0			0.0
A. Aportaciones (A=a1+a2+a3+a4+a5+a6+a7+a8)	0.0	0.0	0.0	0.0	0.0	0.0
a1) Fondo de Aportaciones para la Nómina Educativa y Gasto Operativo	0.0	0.0	0.0	0.0	0.0	0.0
a2) Fondo de Aportaciones para los Servicios de Salud	0.0	0.0	0.0	0.0	0.0	0.0
a3) Fondo de Aportaciones para la Infraestructura Social	0.0	0.0	0.0	0.0	0.0	0.0
a4) Fondo de Aportaciones para el Fortalecimiento de los Municipios y de las Demarcaciones Territoriales del Distrito Federal	0.0	0.0	0.0	0.0	0.0	0.0
a5) Fondo de Aportaciones Múltiples	0.0	0.0	0.0	0.0	0.0	0.0
a6) Fondo de Aportaciones para la Educación Tecnológica y de Adultos	0.0	0.0	0.0	0.0	0.0	0.0
a7) Fondo de Aportaciones para la Seguridad Pública de los Estados y del Distrito Federal	0.0	0.0	0.0	0.0	0.0	0.0
a8) Fondo de Aportaciones para el Fortalecimiento de las Entidades Federativas	0.0	0.0	0.0	0.0	0.0	0.0
B. Convenios (B=b1+b2+b3+b4)	0.0	0.0	0.0	0.0	0.0	0.0
b1) Convenios de Protección Social en Salud	0.0	0.0	0.0	0.0	0.0	0.0
b2) Convenios de Descentralización	0.0	0.0	0.0	0.0	0.0	0.0
b3) Convenios de Reasignación	0.0	0.0	0.0	0.0	0.0	0.0
b4) Otros Convenios y Subsidios	0.0	0.0	0.0	0.0	0.0	0.0
C. Fondos Distintos de Aportaciones (C=c1+c2)	0.0	0.0	0.0	0.0	0.0	0.0
c1) Fondo para Entidades Federativas y Municipios Productores de Hidrocarburos	0.0	0.0	0.0	0.0	0.0	0.0
c2) Fondo Minero	0.0	0.0	0.0	0.0	0.0	0.0
D. Transferencias, Subsidios y Subvenciones, y Pensiones y Jubilaciones	0.0	0.0	0.0	0.0	0.0	0.0
E. Otras Transferencias Federales Etiquetadas	0.0	0.0	0.0	0.0	0.0	0.0
II. Total de Transferencias Federales Etiquetadas (II = A + B + C + D + E)	0.0	0.0	0.0	0.0	0.0	0.0
III. Ingresos Derivados de Financiamientos (III = A)	0.0	9,442.7	9,442.7	7,822.6	7,822.6	1,620.1
A. Ingresos Derivados de Financiamientos	0.0	9,442.7	9,442.7	7,822.6	7,822.6	1,620.1
IV. Total de Ingresos (IV = I + II + III)	74,873.0	12,525.9	87,398.9	67,591.6	67,591.6	19,807.3
Datos Informativos						
1. Ingresos Derivados de Financiamientos con Fuente de Pago de Ingresos de Libre Disposición	0.0	0.0	0.0	0.0	0.0	0.0
2. Ingresos Derivados de Financiamientos con Fuente de Pago de Transferencias Federales Etiquetadas	0.0	0.0	0.0	0.0	0.0	0.0
3. Ingresos Derivados de Financiamientos (3 = 1 + 2)	0.0	0.0	0.0	0.0	0.0	0.0

CUENTA PÚBLICA DEL GOBIERNO, ORGANISMOS AUXILIARES Y AUTÓNOMOS DEL ESTADO DE MÉXICO 2022

Fidelcomiso para el Desarrollo de Parques y Zonas Industriales en el Estado de México						
Estado Analítico del Ejercicio del Presupuesto de Egresos Detallado						
Clasificación por Objeto del Gasto (Capítulo y Concepto)						
Del 1 de Enero al 31 de Diciembre de 2022						
(Miles de Pesos)						
Concepto	Egresos					Subejercicio
	Aprobado	Ampliaciones/ (Reducciones)	Modificado	Devengado	Pagado	
I. Gasto No Etiquetado (I=A+B+C+D+E+F+G+H+I)	74,873.0	12,525.9	87,398.9	65,028.0	57,221.7	22,370.9
A. Servicios Personales (A=a1+a2+a3+a4+a5+a6+a7)	24,113.6	-1,236.8	22,876.8	17,587.6	17,476.8	5,289.2
a1) Remuneraciones al Personal de Carácter Permanente	11,647.0	-910.4	10,736.6	7,633.7	7,633.7	3,102.9
a2) Remuneraciones al Personal de Carácter Transitorio	0.0	0.0	0.0	0.0	0.0	0.0
a3) Remuneraciones Adicionales y Especiales	7,069.5	-576.1	6,493.4	5,943.9	5,936.5	549.5
a4) Seguridad Social	3,132.2	313.8	3,446.0	2,757.3	2,757.3	688.7
a5) Otras Prestaciones Sociales y Económicas	1,519.7	-147.5	1,372.2	861.7	861.7	510.5
a6) Previsiones	0.0	0.0	0.0	0.0	0.0	0.0
a7) Pago de Estímulos a Servidores Públicos	745.2	83.4	828.6	391.0	287.6	437.6
B. Materiales y Suministros (B=b1+b2+b3+b4+b5+b6+b7+b8+b9)	1,524.6	0.0	1,524.6	845.4	845.4	679.2
b1) Materiales de Administración, Emisión de Documentos y Artículos Oficiales	585.1	0.1	585.2	437.7	437.7	147.5
b2) Alimentos y Utensilios	64.2	-0.1	64.1	18.5	18.5	45.6
b3) Materias Primas y Materiales de Producción y Comercialización	0.0	0.0	0.0	0.0	0.0	0.0
b4) Materiales y Artículos de Construcción y de Reparación	74.9	-1.4	73.5	2.7	2.7	70.8
b5) Productos Químicos, Farmacéuticos y de Laboratorio	1.1	0.0	1.1	0.0	0.0	1.1
b6) Combustibles, Lubricantes y Aditivos	550.2	0.0	550.2	325.1	325.1	225.1
b7) Vestuario, Blancos, Prendas de Protección y Artículos Deportivos	0.0	0.0	0.0	0.0	0.0	0.0
b8) Materiales y Suministros Para Seguridad	0.0	0.0	0.0	0.0	0.0	0.0
b9) Herramientas, Refacciones y Accesorios Menores	249.1	1.4	250.5	61.4	61.4	189.1
C. Servicios Generales (C=c1+c2+c3+c4+c5+c6+c7+c8+c9)	10,602.9	0.0	10,602.9	3,633.1	3,369.3	6,969.8
c1) Servicios Básicos	551.2	0.0	551.2	215.0	213.9	336.2
c2) Servicios de Arrendamiento	75.6	0.0	75.6	47.3	45.3	28.3
c3) Servicios Profesionales, Científicos, Técnicos y Otros Servicios	5,512.3	378.6	5,890.9	882.7	793.6	5,008.2
c4) Servicios Financieros, Bancarios y Comerciales	719.5	69.7	789.2	629.1	566.3	160.1
c5) Servicios de Instalación, Reparación, Mantenimiento y Conservación	960.2	-36.9	923.3	791.1	763.8	132.2
c6) Servicios de Comunicación Social y Publicidad	372.1	-99.4	272.7	157.3	153.3	115.4
c7) Servicios de Traslado y Viáticos	920.8	-167.8	753.0	95.5	95.5	657.5
c8) Servicios Oficiales	338.9	-140.9	198.0	0.0	0.0	198.0
c9) Otros Servicios Generales	1,152.3	-3.3	1,149.0	815.1	733.6	333.9
D. Transferencias, Asignaciones, Subsidios y Otras Ayudas (D=d1+d2+d3+d4+d5+d6+d7+d8+d9)	0.0	0.0	0.0	0.0	0.0	0.0
d1) Transferencias Internas y Asignaciones al Sector Público	0.0	0.0	0.0	0.0	0.0	0.0
d2) Transferencias al Resto del Sector Público	0.0	0.0	0.0	0.0	0.0	0.0
d3) Subsidios y Subvenciones	0.0	0.0	0.0	0.0	0.0	0.0
d4) Ayudas Sociales	0.0	0.0	0.0	0.0	0.0	0.0
d5) Pensiones y Jubilaciones	0.0	0.0	0.0	0.0	0.0	0.0
d6) Transferencias a Fidelcomisos, Mandatos y Otros Análogos	0.0	0.0	0.0	0.0	0.0	0.0
d7) Transferencias a la Seguridad Social	0.0	0.0	0.0	0.0	0.0	0.0
d8) Donativos	0.0	0.0	0.0	0.0	0.0	0.0
d9) Transferencias al Exterior	0.0	0.0	0.0	0.0	0.0	0.0
E. Bienes Muebles, Inmuebles e Intangibles (E=e1+e2+e3+e4+e5+e6+e7+e8+e9)	0.0	0.0	0.0	0.0	0.0	0.0
e1) Mobiliario y Equipo de Administración	0.0	0.0	0.0	0.0	0.0	0.0
e2) Mobiliario y Equipo Educativo y Recreativo	0.0	0.0	0.0	0.0	0.0	0.0
e3) Equipo e Instrumental Médico y de Laboratorio	0.0	0.0	0.0	0.0	0.0	0.0
e4) Vehículos y Equipo de Transporte	0.0	0.0	0.0	0.0	0.0	0.0
e5) Equipo de Defensa y Seguridad	0.0	0.0	0.0	0.0	0.0	0.0
e6) Maquinaria, Otros Equipos y Herramientas	0.0	0.0	0.0	0.0	0.0	0.0
e7) Activos Biológicos	0.0	0.0	0.0	0.0	0.0	0.0
e8) Bienes Inmuebles	0.0	0.0	0.0	0.0	0.0	0.0
e9) Activos Intangibles	0.0	0.0	0.0	0.0	0.0	0.0
F. Inversión Pública (F=f1+f2+f3)	38,631.9	4,320.0	42,951.9	33,825.3	26,393.6	9,126.6
f1) Obra Pública en Bienes de Dominio Público	15,610.9	0.0	15,610.9	15,610.9	15,610.9	0.0
f2) Obra Pública en Bienes Propios	23,021.0	4,320.0	27,341.0	18,214.4	10,782.7	9,126.6
f3) Proyectos Productivos y Acciones de Fomento	0.0	0.0	0.0	0.0	0.0	0.0
G. Inversiones Financieras y Otras Provisiones (G=g1+g2+g3+g4+g5+g6+g7)	0.0	0.0	0.0	0.0	0.0	0.0
g1) Inversiones Para el Fomento de Actividades Productivas	0.0	0.0	0.0	0.0	0.0	0.0
g2) Acciones y Participaciones de Capital	0.0	0.0	0.0	0.0	0.0	0.0
g3) Compra de Títulos y Valores	0.0	0.0	0.0	0.0	0.0	0.0
g4) Concesión de Préstamos	0.0	0.0	0.0	0.0	0.0	0.0
g5) Inversiones en Fidelcomisos, Mandatos y Otros Análogos	0.0	0.0	0.0	0.0	0.0	0.0
Fidelcomiso de Desastres Naturales (Informativo)	0.0	0.0	0.0	0.0	0.0	0.0
g6) Otras Inversiones Financieras	0.0	0.0	0.0	0.0	0.0	0.0
g7) Provisiones para Contingencias y Otras Erogaciones Especiales	0.0	0.0	0.0	0.0	0.0	0.0
H. Participaciones y Aportaciones (H=h1+h2+h3)	0.0	0.0	0.0	0.0	0.0	0.0
h1) Participaciones	0.0	0.0	0.0	0.0	0.0	0.0
h2) Aportaciones	0.0	0.0	0.0	0.0	0.0	0.0
h3) Convenios	0.0	0.0	0.0	0.0	0.0	0.0
I. Deuda Pública (I=i1+i2+i3+i4+i5+i6+i7)	0.0	9,442.7	9,442.7	9,136.6	9,136.6	306.1
i1) Amortización de la Deuda Pública	0.0	0.0	0.0	0.0	0.0	0.0
i2) Intereses de la Deuda Pública	0.0	0.0	0.0	0.0	0.0	0.0
i3) Comisiones de la Deuda Pública	0.0	0.0	0.0	0.0	0.0	0.0
i4) Gastos de la Deuda Pública	0.0	0.0	0.0	0.0	0.0	0.0
i5) Costo por Coberturas	0.0	0.0	0.0	0.0	0.0	0.0
i6) Apoyos Financieros	0.0	0.0	0.0	0.0	0.0	0.0
17) Adeudos de Ejercicios Fiscales Anteriores (ADEFAS)	0.0	9,442.7	9,442.7	9,136.6	9,136.6	306.1

FIDE PAR

Concepto	Egresos					Subejercicio
	Aprobado	Ampliaciones/ (Reducciones)	Modificado	Devengado	Pagado	
II. Gasto Etiquetado (II=A+B+C+D+E+F+G+H+I)	0.0	0.0	0.0	0.0	0.0	0.0
A. Servicios Personales (A=a1+a2+a3+a4+a5+a6+a7)	0.0	0.0	0.0	0.0	0.0	0.0
a1) Remuneraciones al Personal de Carácter Permanente	0.0	0.0	0.0	0.0	0.0	0.0
a2) Remuneraciones al Personal de Carácter Transitorio	0.0	0.0	0.0	0.0	0.0	0.0
a3) Remuneraciones Adicionales y Especiales	0.0	0.0	0.0	0.0	0.0	0.0
a4) Seguridad Social	0.0	0.0	0.0	0.0	0.0	0.0
a5) Otras Prestaciones Sociales y Económicas	0.0	0.0	0.0	0.0	0.0	0.0
a6) Previsiones	0.0	0.0	0.0	0.0	0.0	0.0
a7) Pago de Estímulos a Servidores Públicos	0.0	0.0	0.0	0.0	0.0	0.0
B. Materiales y Suministros (B=b1+b2+b3+b4+b5+b6+b7+b8+b9)	0.0	0.0	0.0	0.0	0.0	0.0
b1) Materiales de Administración, Emisión de Documentos y Artículos Oficiales	0.0	0.0	0.0	0.0	0.0	0.0
b2) Alimentos y Utensilios	0.0	0.0	0.0	0.0	0.0	0.0
b3) Materias Primas y Materiales de Producción y Comercialización	0.0	0.0	0.0	0.0	0.0	0.0
b4) Materiales y Artículos de Construcción y de Reparación	0.0	0.0	0.0	0.0	0.0	0.0
b5) Productos Químicos, Farmacéuticos y de Laboratorio	0.0	0.0	0.0	0.0	0.0	0.0
b6) Combustibles, Lubricantes y Aditivos	0.0	0.0	0.0	0.0	0.0	0.0
b7) Vestuario, Blancos, Prendas de Protección y Artículos Deportivos	0.0	0.0	0.0	0.0	0.0	0.0
b8) Materiales y Suministros Para Seguridad	0.0	0.0	0.0	0.0	0.0	0.0
b9) Herramientas, Refacciones y Accesorios Menores	0.0	0.0	0.0	0.0	0.0	0.0
C. Servicios Generales (C=c1+c2+c3+c4+c5+c6+c7+c8+c9)	0.0	0.0	0.0	0.0	0.0	0.0
c1) Servicios Básicos	0.0	0.0	0.0	0.0	0.0	0.0
c2) Servicios de Arrendamiento	0.0	0.0	0.0	0.0	0.0	0.0
c3) Servicios Profesionales, Científicos, Técnicos y Otros Servicios	0.0	0.0	0.0	0.0	0.0	0.0
c4) Servicios Financieros, Bancarios y Comerciales	0.0	0.0	0.0	0.0	0.0	0.0
c5) Servicios de Instalación, Reparación, Mantenimiento y Conservación	0.0	0.0	0.0	0.0	0.0	0.0
c6) Servicios de Comunicación Social y Publicidad	0.0	0.0	0.0	0.0	0.0	0.0
c7) Servicios de Traslado y Viáticos	0.0	0.0	0.0	0.0	0.0	0.0
c8) Servicios Oficiales	0.0	0.0	0.0	0.0	0.0	0.0
c9) Otros Servicios Generales	0.0	0.0	0.0	0.0	0.0	0.0
D. Transferencias, Asignaciones, Subsidios y Otras Ayudas (D=d1+d2+d3+d4+d5+d6+d7+d8+d9)	0.0	0.0	0.0	0.0	0.0	0.0
d1) Transferencias Internas y Asignaciones al Sector Público	0.0	0.0	0.0	0.0	0.0	0.0
d2) Transferencias al Resto del Sector Público	0.0	0.0	0.0	0.0	0.0	0.0
d3) Subsidios y Subvenciones	0.0	0.0	0.0	0.0	0.0	0.0
d4) Ayudas Sociales	0.0	0.0	0.0	0.0	0.0	0.0
d5) Pensiones y Jubilaciones	0.0	0.0	0.0	0.0	0.0	0.0
d6) Transferencias a Fideicomisos, Mandatos y Otros Análogos	0.0	0.0	0.0	0.0	0.0	0.0
d7) Transferencias a la Seguridad Social	0.0	0.0	0.0	0.0	0.0	0.0
d8) Donativos	0.0	0.0	0.0	0.0	0.0	0.0
d9) Transferencias al Exterior	0.0	0.0	0.0	0.0	0.0	0.0
E. Bienes Muebles, Inmuebles e Intangibles (E=e1+e2+e3+e4+e5+e6+e7+e8+e9)	0.0	0.0	0.0	0.0	0.0	0.0
e1) Mobiliario y Equipo de Administración	0.0	0.0	0.0	0.0	0.0	0.0
e2) Mobiliario y Equipo Educativo y Recreativo	0.0	0.0	0.0	0.0	0.0	0.0
e3) Equipo e Instrumental Médico y de Laboratorio	0.0	0.0	0.0	0.0	0.0	0.0
e4) Vehículos y Equipo de Transporte	0.0	0.0	0.0	0.0	0.0	0.0
e5) Equipo de Defensa y Seguridad	0.0	0.0	0.0	0.0	0.0	0.0
e6) Maquinaria, Otros Equipos y Herramientas	0.0	0.0	0.0	0.0	0.0	0.0
e7) Activos Biológicos	0.0	0.0	0.0	0.0	0.0	0.0
e8) Bienes Inmuebles	0.0	0.0	0.0	0.0	0.0	0.0
e9) Activos Intangibles	0.0	0.0	0.0	0.0	0.0	0.0
F. Inversión Pública (F=f1+f2+f3)	0.0	0.0	0.0	0.0	0.0	0.0
f1) Obra Pública en Bienes de Dominio Público	0.0	0.0	0.0	0.0	0.0	0.0
f2) Obra Pública en Bienes Propios	0.0	0.0	0.0	0.0	0.0	0.0
f3) Proyectos Productivos y Acciones de Fomento	0.0	0.0	0.0	0.0	0.0	0.0
G. Inversiones Financieras y Otras Provisiones (G=g1+g2+g3+g4+g5+g6+g7)	0.0	0.0	0.0	0.0	0.0	0.0
g1) Inversiones Para el Fomento de Actividades Productivas	0.0	0.0	0.0	0.0	0.0	0.0
g2) Acciones y Participaciones de Capital	0.0	0.0	0.0	0.0	0.0	0.0
g3) Compra de Títulos y Valores	0.0	0.0	0.0	0.0	0.0	0.0
g4) Concesión de Préstamos	0.0	0.0	0.0	0.0	0.0	0.0
g5) Inversiones en Fideicomisos, Mandatos y Otros Análogos	0.0	0.0	0.0	0.0	0.0	0.0
Fideicomiso de Desastres Naturales (Informativo)	0.0	0.0	0.0	0.0	0.0	0.0
g6) Otras Inversiones Financieras	0.0	0.0	0.0	0.0	0.0	0.0
g7) Provisiones para Contingencias y Otras Erogaciones Especiales	0.0	0.0	0.0	0.0	0.0	0.0
H. Participaciones y Aportaciones (H=h1+h2+h3)	0.0	0.0	0.0	0.0	0.0	0.0
h1) Participaciones	0.0	0.0	0.0	0.0	0.0	0.0
h2) Aportaciones	0.0	0.0	0.0	0.0	0.0	0.0
h3) Convenios	0.0	0.0	0.0	0.0	0.0	0.0
I. Deuda Pública (I=i1+i2+i3+i4+i5+i6+i7)	0.0	0.0	0.0	0.0	0.0	0.0
i1) Amortización de la Deuda Pública	0.0	0.0	0.0	0.0	0.0	0.0
i2) Intereses de la Deuda Pública	0.0	0.0	0.0	0.0	0.0	0.0
i3) Comisiones de la Deuda Pública	0.0	0.0	0.0	0.0	0.0	0.0
i4) Gastos de la Deuda Pública	0.0	0.0	0.0	0.0	0.0	0.0
i5) Costo por Coberturas	0.0	0.0	0.0	0.0	0.0	0.0
i6) Apoyos Financieros	0.0	0.0	0.0	0.0	0.0	0.0
i7) Adeudos de Ejercicios Fiscales Anteriores (ADEFAS)	0.0	0.0	0.0	0.0	0.0	0.0
III. Total de Egresos (III = I + II)	74,873.0	12,525.9	87,398.9	65,028.0	57,221.7	22,370.9

CUENTA PÚBLICA DEL GOBIERNO, ORGANISMOS AUXILIARES Y AUTÓNOMOS DEL ESTADO DE MÉXICO 2022

Fideicomiso para el Desarrollo de Parques y Zonas Industriales en el Estado de México						
Estado Analítico del Ejercicio del Presupuesto de Egresos Detallado						
Clasificación Administrativa						
Del 1 de Enero al 31 de Diciembre de 2022						
(Miles de Pesos)						
Concepto (c)	Egresos					Subejercicio
	Aprobado	Ampliaciones/ (Reducciones)	Modificado	Devengado	Pagado	
I. Gasto No Etiquetado (I=A+B+C+D+E+F+G+H)	74,873.0	12,525.9	87,398.9	65,028.0	57,221.7	22,370.9
Fideicomiso para el Desarrollo de Parques y Zonas Industriales en el Estado de México (215E01)	74,873.0	12,525.9	87,398.9	65,028.0	57,221.7	22,370.9
II. Gasto Etiquetado (II=A+B+C+D+E+F+G+H)	0.0	0.0	0.0	0.0	0.0	0.0
Fideicomiso para el Desarrollo de Parques y Zonas Industriales en el Estado de México (215E01)	0.0	0.0	0.0	0.0	0.0	0.0
III. Total de Egresos (III = I + II)	74,873.0	12,525.9	87,398.9	65,028.0	57,221.7	22,370.9

F I D E P A R

Fidelcomiso para el Desarrollo de Parques y Zonas Industriales en el Estado de México						
Estado Analítico del Ejercicio del Presupuesto de Egresos Detallado						
Clasificación Funcional (Finalidad y Función)						
Del 1 de Enero al 31 de Diciembre de 2022						
(Miles de Pesos)						
Concepto (c)	Egresos					Subejercicio (e)
	Aprobado (d)	Ampliaciones/ (Reducciones)	Modificado	Devengado	Pagado	
I. Gasto No Etiquetado (I=A+B+C+D)	74,873.0	12,525.9	87,398.9	65,028.0	57,221.7	22,370.9
A. Gobierno (A=a1+a2+a3+a4+a5+a6+a7+a8)	0.0	0.0	0.0	0.0	0.0	0.0
a1) Legislación	0.0	0.0	0.0	0.0	0.0	0.0
a2) Justicia	0.0	0.0	0.0	0.0	0.0	0.0
a3) Coordinación de la Política de Gobierno	0.0	0.0	0.0	0.0	0.0	0.0
a4) Relaciones Exteriores	0.0	0.0	0.0	0.0	0.0	0.0
a5) Asuntos Financieros y Hacendarios	0.0	0.0	0.0	0.0	0.0	0.0
a6) Seguridad Nacional	0.0	0.0	0.0	0.0	0.0	0.0
a7) Asuntos de Orden Público y de Seguridad Interior	0.0	0.0	0.0	0.0	0.0	0.0
a8) Otros Servicios Generales	0.0	0.0	0.0	0.0	0.0	0.0
B. Desarrollo Social (B=b1+b2+b3+b4+b5+b6+b7)	0.0	0.0	0.0	0.0	0.0	0.0
b1) Protección Ambiental	0.0	0.0	0.0	0.0	0.0	0.0
b2) Vivienda y Servicios a la Comunidad	0.0	0.0	0.0	0.0	0.0	0.0
b3) Salud	0.0	0.0	0.0	0.0	0.0	0.0
b4) Recreación, Cultura y Otras Manifestaciones Sociales	0.0	0.0	0.0	0.0	0.0	0.0
b5) Educación	0.0	0.0	0.0	0.0	0.0	0.0
b6) Protección Social	0.0	0.0	0.0	0.0	0.0	0.0
b7) Otros Asuntos Sociales	0.0	0.0	0.0	0.0	0.0	0.0
C. Desarrollo Económico (C=c1+c2+c3+c4+c5+c6+c7+c8+c9)	74,873.0	3,083.2	77,956.2	55,891.4	48,085.1	22,064.8
c1) Asuntos Económicos, Comerciales y Laborales en General	0.0	0.0	0.0	0.0	0.0	0.0
c2) Agropecuaria, Silvicultura, Pesca y Caza	0.0	0.0	0.0	0.0	0.0	0.0
c3) Combustibles y Energía	0.0	0.0	0.0	0.0	0.0	0.0
c4) Minería, Manufacturas y Construcción	0.0	0.0	0.0	0.0	0.0	0.0
c5) Transporte	0.0	0.0	0.0	0.0	0.0	0.0
c6) Comunicaciones	0.0	0.0	0.0	0.0	0.0	0.0
c7) Turismo	0.0	0.0	0.0	0.0	0.0	0.0
c8) Ciencia, Tecnología e Innovación	0.0	0.0	0.0	0.0	0.0	0.0
c9) Otras Industrias y Otros Asuntos Económicos	74,873.0	3,083.2	77,956.2	55,891.4	48,085.1	22,064.8
D. Otras No Clasificadas en Funciones Anteriores (D=d1+d2+d3+d4)	0.0	9,442.7	9,442.7	9,136.6	9,136.6	306.1
d1) Transacciones de la Deuda Pública / Costo Financiero de la Deuda	0.0	0.0	0.0	0.0	0.0	0.0
d2) Transferencias, Participaciones y Aportaciones Entre Diferentes Niveles y Órdenes de Gobierno	0.0	0.0	0.0	0.0	0.0	0.0
d3) Saneamiento del Sistema Financiero	0.0	0.0	0.0	0.0	0.0	0.0
d4) Adeudos de Ejercicios Fiscales Anteriores	0.0	9,442.7	9,442.7	9,136.6	9,136.6	306.1
II. Gasto Etiquetado (II=A+B+C+D)	0.0	0.0	0.0	0.0	0.0	0.0
A. Gobierno (A=a1+a2+a3+a4+a5+a6+a7+a8)	0.0	0.0	0.0	0.0	0.0	0.0
a1) Legislación	0.0	0.0	0.0	0.0	0.0	0.0
a2) Justicia	0.0	0.0	0.0	0.0	0.0	0.0
a3) Coordinación de la Política de Gobierno	0.0	0.0	0.0	0.0	0.0	0.0
a4) Relaciones Exteriores	0.0	0.0	0.0	0.0	0.0	0.0
a5) Asuntos Financieros y Hacendarios	0.0	0.0	0.0	0.0	0.0	0.0
a6) Seguridad Nacional	0.0	0.0	0.0	0.0	0.0	0.0
a7) Asuntos de Orden Público y de Seguridad Interior	0.0	0.0	0.0	0.0	0.0	0.0
a8) Otros Servicios Generales	0.0	0.0	0.0	0.0	0.0	0.0
B. Desarrollo Social (B=b1+b2+b3+b4+b5+b6+b7)	0.0	0.0	0.0	0.0	0.0	0.0
b1) Protección Ambiental	0.0	0.0	0.0	0.0	0.0	0.0
b2) Vivienda y Servicios a la Comunidad	0.0	0.0	0.0	0.0	0.0	0.0
b3) Salud	0.0	0.0	0.0	0.0	0.0	0.0
b4) Recreación, Cultura y Otras Manifestaciones Sociales	0.0	0.0	0.0	0.0	0.0	0.0
b5) Educación	0.0	0.0	0.0	0.0	0.0	0.0
b6) Protección Social	0.0	0.0	0.0	0.0	0.0	0.0
b7) Otros Asuntos Sociales	0.0	0.0	0.0	0.0	0.0	0.0
C. Desarrollo Económico (C=c1+c2+c3+c4+c5+c6+c7+c8+c9)	0.0	0.0	0.0	0.0	0.0	0.0
c1) Asuntos Económicos, Comerciales y Laborales en General	0.0	0.0	0.0	0.0	0.0	0.0
c2) Agropecuaria, Silvicultura, Pesca y Caza	0.0	0.0	0.0	0.0	0.0	0.0
c3) Combustibles y Energía	0.0	0.0	0.0	0.0	0.0	0.0
c4) Minería, Manufacturas y Construcción	0.0	0.0	0.0	0.0	0.0	0.0
c5) Transporte	0.0	0.0	0.0	0.0	0.0	0.0
c6) Comunicaciones	0.0	0.0	0.0	0.0	0.0	0.0
c7) Turismo	0.0	0.0	0.0	0.0	0.0	0.0
c8) Ciencia, Tecnología e Innovación	0.0	0.0	0.0	0.0	0.0	0.0
c9) Otras Industrias y Otros Asuntos Económicos	0.0	0.0	0.0	0.0	0.0	0.0
D. Otras No Clasificadas en Funciones Anteriores (D=d1+d2+d3+d4)	0.0	0.0	0.0	0.0	0.0	0.0
d1) Transacciones de la Deuda Pública / Costo Financiero de la Deuda	0.0	0.0	0.0	0.0	0.0	0.0
d2) Transferencias, Participaciones y Aportaciones Entre Diferentes Niveles y Órdenes de Gobierno	0.0	0.0	0.0	0.0	0.0	0.0
d3) Saneamiento del Sistema Financiero	0.0	0.0	0.0	0.0	0.0	0.0
d4) Adeudos de Ejercicios Fiscales Anteriores	0.0	0.0	0.0	0.0	0.0	0.0
III. Total de Egresos (III = I + II)	74,873.0	12,525.9	87,398.9	65,028.0	57,221.7	22,370.9

CUENTA PÚBLICA DEL GOBIERNO, ORGANISMOS AUXILIARES Y AUTÓNOMOS DEL ESTADO DE MÉXICO 2022

Fidelcomiso para el Desarrollo de Parques y Zonas Industriales en el Estado de México						
Estado Analítico del Ejercicio del Presupuesto de Egresos Detallado						
Clasificación de Servicios Personales por Categoría						
Del 1 de Enero al 31 de Diciembre de 2022						
(Miles de Pesos)						
Concepto (c)	Egresos					Subejercicio
	Aprobado	Ampliaciones/ (Reducciones)	Modificado	Devengado	Pagado	
I. Gasto No Etiquetado (I=A+B+C+D+E+F)	24,113.6	-1,236.8	22,876.8	17,587.6	17,476.8	5,289.2
A. Personal Administrativo y de Servicio Público	24,113.6	-1,236.8	22,876.8	17,587.6	17,476.8	5,289.2
B. Magisterio	0.0	0.0	0.0	0.0	0.0	0.0
C. Servicios de Salud (C=c1+c2)	0.0	0.0	0.0	0.0	0.0	0.0
c1) Personal Administrativo	0.0	0.0	0.0	0.0	0.0	0.0
c2) Personal Médico, Paramédico y afín	0.0	0.0	0.0	0.0	0.0	0.0
D. Seguridad Pública	0.0	0.0	0.0	0.0	0.0	0.0
E. Gastos asociados a la Implementación de nuevas leyes federales o reformas a las mismas (E = e1 + e2)	0.0	0.0	0.0	0.0	0.0	0.0
e1) Nombre del Programa o Ley 1	0.0	0.0	0.0	0.0	0.0	0.0
e2) Nombre del Programa o Ley 2	0.0	0.0	0.0	0.0	0.0	0.0
F. Sentencias laborales definitivas	0.0	0.0	0.0	0.0	0.0	0.0
II. Gasto Etiquetado (II=A+B+C+D+E+F)	0.0	0.0	0.0	0.0	0.0	0.0
A. Personal Administrativo y de Servicio Público			0.0			0.0
B. Magisterio			0.0			0.0
C. Servicios de Salud (C=c1+c2)	0.0	0.0	0.0	0.0	0.0	0.0
c1) Personal Administrativo	0.0	0.0	0.0	0.0	0.0	0.0
c2) Personal Médico, Paramédico y afín	0.0	0.0	0.0	0.0	0.0	0.0
D. Seguridad Pública	0.0	0.0	0.0	0.0	0.0	0.0
E. Gastos asociados a la Implementación de nuevas leyes federales o reformas a las mismas (E = e1 + e2)	0.0	0.0	0.0	0.0	0.0	0.0
e1) Nombre del Programa o Ley 1	0.0	0.0	0.0	0.0	0.0	0.0
e2) Nombre del Programa o Ley 2	0.0	0.0	0.0	0.0	0.0	0.0
F. Sentencias laborales definitivas	0.0	0.0	0.0	0.0	0.0	0.0
III. Total del Gasto en Servicios Personales (III = I + II)	24,113.6	-1,236.8	22,876.8	17,587.6	17,476.8	5,289.2