

INSTITUTO DE CAPACITACIÓN Y ADIESTRAMIENTO PARA EL TRABAJO INDUSTRIAL

ICATI

CONTENIDO	PÁGINA
I. INFORMACIÓN CONTABLE	
ESTADO DE SITUACIÓN FINANCIERA	5
ESTADO DE ACTIVIDADES	6
ESTADO DE VARIACIÓN EN LA HACIENDA PÚBLICA	7
ESTADO DE CAMBIOS EN LA SITUACIÓN FINANCIERA	8
ESTADO DE FLUJOS DE EFECTIVO	9
ESTADO ANALÍTICO DEL ACTIVO	10
ESTADO ANALÍTICO DE LA DEUDA Y OTROS PASIVOS	11
INFORME SOBRE PASIVOS CONTINGENTES	12
NOTAS A LOS ESTADOS FINANCIEROS	13
II. INFORMACIÓN PRESUPUESTARIA	29
III. INFORMACIÓN PROGRAMÁTICA	47
IV. ANEXOS ESTABLECIDOS EN DIFERENTES ORDENAMIENTOS	57
V. FORMATOS PARA EL CUMPLIMIENTO DE LA LEY DE DISCIPLINA FINANCIERA DE LAS ENTIDADES FEDERATIVAS Y LOS MUNICIPIOS	61

ICATI

Instituto de Capacitación y Adiestramiento para el Trabajo Industrial
Estado de Situación Financiera
Al 31 de Diciembre de 2022 y 2021
(Miles de Pesos)

Concepto	Año		Concepto	Año	
	2022	2021		2022	2021
ACTIVO			PASIVO		
Activo Circulante			Pasivo Circulante		
Efectivo y Equivalentes	28,641.9	64,535.0	Cuentas por Pagar a Corto Plazo	10,925.2	18,187.1
Derechos a Recibir Efectivo o Equivalentes	3,746.3	957.1	Documentos por Pagar a Corto Plazo		
Derechos a Recibir Bienes o Servicios			Porción a Corto Plazo de la Deuda Pública a Largo Plazo		
Inventarios			Títulos y Valores a Corto Plazo		
Almacenes			Pasivos Diferidos a Corto Plazo		
Estimación por Pérdida o Deterioro de Activos Circulantes			Fondos y Bienes de Terceros en Garantía y/o Administración a Corto Plazo		
Otros Activos Circulantes			Provisiones a Corto Plazo		
			Otros Pasivos a Corto Plazo		
Total de Activos Circulantes	32,388.2	65,492.1	Total de Pasivos Circulantes	10,925.2	18,187.1
Activo No Circulante			Pasivo No Circulante		
Inversiones Financieras a Largo Plazo			Cuentas por Pagar a Largo Plazo		
Derechos a Recibir Efectivo o Equivalentes a Largo Plazo			Documentos por Pagar a Largo Plazo		
Bienes Inmuebles, Infraestructura y Construcciones en Proceso	607,282.0	594,956.7	Deuda Pública a Largo Plazo		
Bienes Muebles	385,127.8	377,718.0	Pasivos Diferidos a Largo Plazo		
Activos Intangibles			Fondos y Bienes de Terceros en Garantía y/o en Administración a Largo Plazo		
Depreciación, Deterioro y Amortización Acumulada de Bienes	-551,767.3	-539,096.1	Provisiones a Largo Plazo		
Activos Diferidos					
Estimación por Pérdida o Deterioro de Activos no Circulantes			Total de Pasivos No Circulantes	.0	.0
Otros Activos no Circulantes			Total del Pasivo	10,925.2	18,187.1
Total de Activos No Circulantes	440,642.5	433,578.6	HACIENDA PÚBLICA/ PATRIMONIO		
Total del Activo	473,030.7	499,070.7	Hacienda Pública/Patrimonio Contribuido	152,009.0	152,009.0
			Aportaciones	152,009.0	152,009.0
			Donaciones de Capital		
			Actualización de la Hacienda Pública / Patrimonio		
			Hacienda Pública/Patrimonio Generado	310,096.5	328,874.6
			Resultados del Ejercicio (Ahorro / Desahorro)	25,407.7	48,788.9
			Resultados de Ejercicios Anteriores	4,120.4	-482.7
			Revaluos	280,568.4	280,568.4
			Reservas		
			Rectificaciones de Resultados de Ejercicios Anteriores		
			Exceso o Insuficiencia en la Actualización de la Hacienda Pública/Patrimonio	.0	.0
			Resultado por Posición Monetaria		
			Resultado por Tenencia de Activos no Monetarios		
			Total Hacienda Pública/ Patrimonio	462,105.5	480,883.6
			Total del Pasivo y Hacienda Pública / Patrimonio	473,030.7	499,070.7

Instituto de Capacitación y Adiestramiento para el Trabajo Industrial
Estado de Actividades
Del 1 de Enero al 31 de Diciembre de 2022 y 2021
(Miles de Pesos)

Concepto	2022	2021
INGRESOS Y OTROS BENEFICIOS		
Ingresos de la Gestión	5,713.1	2,243.6
Impuestos		
Cuotas y Aportaciones de Seguridad Social		
Contribuciones de Mejoras		
Derechos		
Productos	3,003.1	2,090.7
Aprovechamientos		
Ingresos por Venta de Bienes y Prestación de Servicios	2,710.0	152.9
Participaciones, Aportaciones, Convenios Incentivos Derivados de la Colaboración Fiscal, Fondos Distintos de Aportaciones, Transferencias, Asignaciones, Subsidios y Subvenciones y Pensiones y Jubilaciones	512,323.2	483,929.6
Participaciones, Aportaciones, Convenios, Incentivos Derivados de la Colaboración Fiscal y Fondos Distintos de Aportaciones		
Transferencia, Asignaciones, Subsidios y Subvenciones y Pensiones y Jubilaciones	512,323.2	483,929.6
Otros Ingresos y Beneficios	1,523.8	1,070.4
Ingresos Financieros		
Incremento por Variación de Inventarios		
Disminución del Exceso de Estimaciones por Pérdida o Deterioro u Obsolescencia		
Disminución del Exceso de Provisiones		
Otros Ingresos y Beneficios Varios	1,523.8	1,070.4
Total de Ingresos y Otros Beneficios	519,560.1	487,243.6
GASTOS Y OTRAS PÉRDIDAS		
Gastos de Funcionamiento	479,540.5	423,503.4
Servicios Personales	409,842.3	366,881.5
Materiales y Suministros	7,057.3	7,400.5
Servicios Generales	62,640.9	49,221.4
Transferencia, Asignaciones, Subsidios y Otras Ayudas	.0	804.0
Transferencias Internas y Asignaciones al Sector Público		
Transferencias al Resto del Sector Público		
Subsidios y Subvenciones		
Ayudas Sociales	.0	804.0
Pensiones y Jubilaciones		
Transferencias a Fideicomisos, Mandatos y Contratos Análogos		
Transferencias a la Seguridad Social		
Donativos		
Transferencias al Exterior		
Participaciones y Aportaciones	.0	.0
Participaciones		
Aportaciones		
Convenios		
Intereses, Comisiones y Otros Gastos de la Deuda Pública	.0	.0
Intereses de la Deuda Pública		
Comisiones de la Deuda Pública		
Gastos de la Deuda Pública		
Costo por Coberturas		
Apoyos Financieros		
Otros Gastos y Pérdidas Extraordinarias	12,674.2	14,147.3
Estimaciones, Depreciaciones, Deterioros, Obsolescencia y Amortizaciones	12,671.2	14,147.3
Provisiones		
Disminución de Inventarios		
Aumento por Insuficiencia de Estimaciones por Pérdida o Deterioro y Obsolescencia		
Aumento por Insuficiencia de Provisiones		
Otros Gastos	3.0	
Inversión Pública	1,937.7	.0
Inversión Pública no Capitalizable	1,937.7	
Total de Gastos y Otras Pérdidas	494,152.4	438,454.7
Resultados del Ejercicio (Ahorro/Desahorro)	25,407.7	48,788.9

Instituto de Capacitación y Adiestramiento para el Trabajo Industrial					
Estado de Variación en la Hacienda Pública					
Del 1 de Enero al 31 de Diciembre 2022 y 2021					
Concepto	Hacienda Pública / Patrimonio Contribuido	Hacienda Pública / Patrimonio Generado de Ejercicios Anteriores	Hacienda Pública / Patrimonio Generado del Ejercicio	Exceso o Insuficiencia en la Actualización de la Hacienda Pública / Patrimonio	Total
Hacienda Pública / Patrimonio Contribuido Neto de 2021	152,009.0				152,009.0
Aportaciones	152,009.0				152,009.0
Donaciones de Capital					0.0
Actualización de la Hacienda Pública/Patrimonio					0.0
Hacienda Pública / Patrimonio Generado Neto de 2021		280,085.7	48,788.9	0.0	328,874.6
Resultados del Ejercicio (Ahorro/Desahorro)			48,788.9		48,788.9
Resultados de Ejercicios Anteriores		-482.7			-482.7
Revalúos		280,568.4			280,568.4
Reservas					0.0
Rectificaciones de Resultados de Ejercicios Anteriores					0.0
Exceso o Insuficiencia en la Actualización de la Hacienda Pública / Patrimonio Neto de 2021				0.0	0.0
Resultado por Posición Monetaria					0.0
Resultado por Tenencia de Activos no Monetarios					0.0
Hacienda Pública / Patrimonio Neto Final de 2021	152,009.0	280,085.7	48,788.9	0.0	480,883.6
Cambios en la Hacienda Pública / Patrimonio Contribuido Neto de 2022	0.0				0.0
Aportaciones					0.0
Donaciones de Capital					0.0
Actualización de la Hacienda Pública/Patrimonio					0.0
Variaciones de la Hacienda Pública / Patrimonio Generado Neto de 2022		4,603.1	-23,381.2		-18,778.1
Resultados del Ejercicio (Ahorro/Desahorro)			25,407.7		25,407.7
Resultados de Ejercicios Anteriores		4,603.1	-48,788.9		-44,185.8
Revalúos					0.0
Reservas					0.0
Rectificaciones de Resultados de Ejercicios Anteriores					0.0
Cambios en el Exceso o Insuficiencia en la Actualización de la Hacienda Pública / Patrimonio Neto de 2022				0.0	0.0
Resultado por Posición Monetaria					0.0
Resultado por Tenencia de Activos no Monetarios					0.0
Hacienda Pública / Patrimonio Neto Final de 2022	152,009.0	284,688.8	25,407.7	0.0	462,105.5

Instituto de Capacitación y Adiestramiento para el Trabajo Industrial
Estado de Cambios en la Situación Financiera
Del 1 de Enero al 31 de Diciembre de 2022
(Miles de pesos)

Concepto	Origen	Aplicación
ACTIVO	48,564.3	22,524.3
Activo Circulante	35,893.1	2,789.2
Efectivo y Equivalentes	35,893.1	
Derechos a Recibir Efectivo o Equivalentes		2,789.2
Derechos a Recibir Bienes o Servicios		
Inventarios		
Almacenes		
Estimación por Pérdida o Deterioro de Activos Circulantes		
Otros Activos Circulantes		
Activo No circulante	12,671.2	19,735.1
Inversiones Financieras a Largo Plazo		
Derechos a Recibir Efectivo o Equivalentes a Largo Plazo		
Bienes Inmuebles, Infraestructura y Construcciones en Proceso		12,325.3
Bienes Muebles		7,409.8
Activos Intangibles		
Depreciación, Deterioro y Amortización Acumulada de Bienes	12,671.2	
Activos Diferidos		
Estimación por Pérdida o Deterioro de Activos no Circulantes		
Otros Activos no Circulantes		
PASIVO	.0	7,261.9
Pasivo Circulante	.0	7,261.9
Cuentas por Pagar a Corto Plazo		7,261.9
Documentos por Pagar a Corto Plazo		
Porción a Corto Plazo de la Deuda Pública a Largo Plazo		
Títulos y Valores a Corto Plazo		
Pasivos Diferidos a Corto Plazo		
Fondos y Bienes de Terceros en Garantía y/o Administración a Corto Plazo		
Provisiones a Corto Plazo		
Otros Pasivos a Corto Plazo		
Pasivo No Circulante	.0	.0
Cuentas por Pagar a Largo Plazo		
Documentos por Pagar a Largo Plazo		
Deuda Pública a Largo Plazo		
Pasivos Diferidos a Largo Plazo		
Fondos y Bienes de Terceros en Garantía y/o en Administración a Largo Plazo		
Provisiones a Largo Plazo		
HACIENDA PÚBLICA/PATRIMONIO	4,603.1	23,381.2
Hacienda Pública/Patrimonio Contribuido	.0	.0
Aportaciones		
Donaciones de Capital		
Actualización de la Hacienda Pública/Patrimonio		
Hacienda Pública/Patrimonio Generado	4,603.1	23,381.2
Resultados del Ejercicio (Ahorro/Desahorro)		23,381.2
Resultados de Ejercicios Anteriores	4,603.1	
Revalúos		
Reservas		
Rectificaciones de Resultados de Ejercicios Anteriores		
Exceso o insuficiencia en la Actualización de la Hacienda Pública/Patrimonio	.0	.0
Resultado por Posición Monetaria		
Resultado por Tenencia de Activos no Monetarios		

Instituto de Capacitación y Adiestramiento para el Trabajo Industrial
Estado de Flujos de Efectivo
Del 1 de Enero al 31 de Diciembre de 2022 y 2021
(Miles de Pesos)

Concepto	2022	2021
Flujos de Efectivo de las Actividades de Operación		
Origen	519,560.1	487,243.6
Impuestos		
Cuotas y Aportaciones de Seguridad Social		
Contribuciones de Mejoras		
Derechos		
Productos	3,003.1	2,090.7
Aprovechamientos		
Ingresos por Venta de Bienes y Prestación de Servicios	2,710.0	152.9
Participaciones, Aportaciones, Convenios, Incentivos de la Colaboración Fiscal y Fondos Distintos de Aportaciones		
Transferencias, Asignaciones, Subsidios y Subvenciones, y Pensiones y Jubilaciones	512,323.2	483,929.6
Otros Orígenes de Operación	1,523.8	1,070.4
Aplicación	494,152.4	438,454.7
Servicios Personales	409,842.3	366,881.5
Materiales y Suministros	7,057.3	7,400.5
Servicios Generales	62,640.9	49,221.4
Transferencias Internas y Asignaciones al Sector Público		
Transferencias al Resto del Sector Público		
Subsidios y Subvenciones		
Ayudas Sociales		804.0
Pensiones y Jubilaciones		
Transferencias a Fideicomisos, Mandatos y Contratos Análogos		
Transferencias a la Seguridad Social		
Donativos		
Transferencias al Exterior		
Participaciones		
Aportaciones		
Convenios		
Otras Aplicaciones de Operación	14,611.9	14,147.3
Flujos Netos de Efectivo por Actividades de Operación	25,407.7	48,788.9
Flujos de Efectivo de las Actividades de Inversión		
Origen	12,671.2	14,147.3
Bienes Inmuebles, Infraestructura y Construcciones en Proceso		
Bienes Muebles		14,147.3
Otros Orígenes de Inversión	12,671.2	
Aplicación	22,524.3	16,735.9
Bienes Inmuebles, Infraestructura y Construcciones en Proceso	12,325.3	16,624.6
Bienes Muebles	7,409.8	
Otras Aplicaciones de Inversión	2,789.2	111.3
Flujos Netos de Efectivo por Actividades de Inversión	-9,853.1	-2,588.6
Flujo de Efectivo de las Actividades de Financiamiento		
Origen	.0	10,044.5
Endeudamiento Neto		
Interno		
Externo		
Otros Orígenes de Financiamiento		10,044.5
Aplicación	51,447.7	66,714.3
Servicios de la Deuda		
Interno		
Externo		
Otras Aplicaciones de Financiamiento	51,447.7	66,714.3
Flujos Netos de Efectivo por Actividades de Financiamiento	-51,447.7	-56,669.8
Incremento/Disminución Neta en el Efectivo y Equivalentes al Efectivo	-35,893.1	-10,469.5
Efectivo y Equivalentes al Efectivo al Inicio del Ejercicio	64,535.0	75,004.5
Efectivo y Equivalentes al Efectivo al Final del Ejercicio	28,641.9	64,535.0

Instituto de Capacitación y Adiestramiento para el Trabajo Industrial

Estado Analítico del Activo

Del 1 de Enero al 31 de Diciembre de 2022

(Miles de Pesos)

Concepto	Saldo Inicial	Cargos del Periodo	Abonos del Periodo	Saldo Final	Variación del Periodo
	1	2	3	4 =(1+2-3)	(4-1)
ACTIVO	499,070.7	2,212,678.3	2,238,718.3	473,030.7	-26,040.0
Activo Circulante	65,492.1	2,176,690.1	2,209,794.0	32,388.2	-33,103.9
Efectivo y Equivalentes	64,535.0	1,645,801.5	1,681,694.6	28,641.9	-35,893.1
Derechos a Recibir Efectivo o Equivalentes	957.1	530,888.6	528,099.4	3,746.3	2,789.2
Derechos a Recibir Bienes o Servicios					
Inventarios					
Almacenes					
Estimación por Pérdida o Deterioro de Activos Circulantes					
Otros Activos Circulantes					
Activo No Circulante	433,578.6	35,988.2	28,924.3	440,642.5	7,063.9
Inversiones Financieras a Largo Plazo					
Derechos a Recibir Efectivo o Equivalentes a Largo Plazo	594,956.7	16,574.2	4,248.9	607,282.0	12,325.3
Bienes Inmuebles, Infraestructura y Construcciones en Proceso	377,718.0	19,414.0	12,004.3	385,127.7	7,409.7
Bienes Muebles					
Activos Intangibles					
Depreciación, Deterioro y Amortización Acumulada de Bienes	-539,096.1		12,671.1	-551,767.2	-12,671.1
Activos Diferidos					
Estimación por Pérdida o Deterioro de Activos no Circulantes					
Otros Activos no Circulantes					

Instituto de Capacitación y Adiestramiento para el Trabajo Industrial
Estado Analítico de la Deuda y Otros Pasivos
Del 1 de Enero al 31 de Diciembre de 2022
(Miles de Pesos)

Denominación de las Deudas	Moneda de Contratación	Institución o País Acreedor	Saldo Inicial del Periodo	Saldo Final del Periodo
DEUDA PÚBLICA				
Corto Plazo				
Deuda Interna			.0	.0
Instituciones de Crédito				
Títulos y Valores				
Arrendamientos Financieros				
Deuda Externa			.0	.0
Organismos Financieros Internacionales				
Deuda Bilateral				
Títulos y Valores				
Arrendamientos Financieros				
Subtotal a Corto Plazo			.0	.0
Largo Plazo				
Deuda Interna			.0	.0
Instituciones de Crédito				
Títulos y Valores				
Arrendamientos Financieros				
Deuda Externa			.0	.0
Organismos Financieros Internacionales				
Deuda Bilateral				
Títulos y Valores				
Arrendamientos Financieros				
Subtotal a Largo Plazo			.0	.0
Otros Pasivos			18,187.1	10,925.2
Total de Deuda y Otros Pasivos			18,187.1	10,925.2

INFORME SOBRE PASIVOS CONTINGENTES

En cumplimiento a lo dispuesto por los artículos 46, fracción I, inciso f y 52 de la Ley General de Contabilidad Gubernamental en relación al Informe Sobre Pasivos Contingentes, se menciona que este Instituto de Capacitación y Adiestramiento para el Trabajo Industrial, al 31 de diciembre de 2022, no tiene pasivos contingentes que deriven de alguna obligación posible presente ó futura, cuya existencia y/o realización sea incierta, y en consecuencia no le es aplicable al Informe Sobre Pasivo Contingentes.

No obstante, a la situación anteriormente expuesta, se hace pertinente la aclaración que los pasivos manifestados en la información financiera, en todos los casos corresponden a obligaciones reales derivadas de la recepción a plena satisfacción de bienes y/o servicios debidamente devengados, o bien, corresponden a retenciones a favor de terceros, se establece en términos generales que: “Las entidades publicadas no deben registrar ninguna provisión para contingentes por las eventuales indemnizaciones y compensaciones que tenga que pagar a su personal incluso a favor de terceros, en caso de despidos injustificado, cuando se tenga el conocimiento de un laudo o de cualquier relación judicial resuelta por los tribunales o cualquier otra derivada de las relaciones laborales, se creará el pasivo correspondiente y se dará la suficiencia presupuestal mismo que se deberá reconocer en el ejercicio en que se pague”.

NOTAS A LOS ESTADOS FINANCIEROS

NOTAS DE DESGLOSE

1. ESTADO DE SITUACIÓN FINANCIERA

ACTIVO

- Efectivo y Equivalentes

	2022	2021
Fondo Fijo	5.0	0.0

Caja y Bancos

El efectivo en Caja y Bancos del Instituto de Capacitación y Adiestramiento para el Trabajo Industrial (ICATI) está constituido por moneda de curso legal y se encuentra a su valor nominal. En ellas se registra principalmente la operación y manejo de los recursos autorizados para gasto corriente.

Bancos/Tesorería

	2022	2021
BBVA, S.A.		
Cta. 8872	1,489.9	64,332.1
Cta. 6629	138.9	227.9
Cta. 6599	342.7	226.0
Cta.7525	1,004.7	40.8
Cta.1827	0.0	23,542.5
Cta.1886	0.0	40,120.7
Cta.7124	17,800.7	0.0
Cta. 7027	7,855.2	0.0
SANTANDER		
Cta. 9497	0.1	203.0
Cta. 1043	4.8	0.0
Total Efectivo y Equivalentes	28,637.0	64,535.0
	=====	=====

Cuentas por Cobrar a Corto Plazo

Refleja los importes que se tienen pendientes de cobro derivados de los subsidios presupuestales destinados al gasto, ambos se registran como cuenta por cobrar con plazo de 365 días.

	2022	2021
Fondo para la Vivienda Suteym	740.0	660.0
Cuentas por Cobrar a Corto Plazo	3,005.8	297.1
Deudores Diversos	.5	0.0
	<hr/>	<hr/>
Total Cuentas Por Cobrar	3,746.3	957.1
	=====	=====

- **Bienes Muebles, Inmuebles e Intangibles**

Los inmuebles, equipo de transporte, maquinaria y equipo, mobiliario y equipo de oficina, equipo de cómputo y accesorios, se registran a su costo de adquisición o construcción, incluyendo el Impuesto al Valor Agregado, debido a que el régimen fiscal es de persona moral con fines no lucrativos, no contribuyentes.

Tratándose de las adquisiciones de bienes muebles, cuyo costo unitario de adquisición sea igual o superior a 70 veces el valor diario de la UMA, deberán registrarse contablemente como un aumento en el activo no circulante y la unidad ejecutora del gasto que los adquiera deberá informar al área de control patrimonial para que los bienes sean incluidos en el sistema de control patrimonial a fin de que el saldo de la cuenta de bienes muebles corresponda al monto total del sistema de control patrimonial incluyendo aquellos bienes adquiridos a través de fideicomisos, dichos montos deberán ser conciliados semestralmente; aquellas adquisiciones con un importe menor se deberán registrar contablemente como un gasto. En ambos casos se afectará el presupuesto de egresos en la partida y programa correspondiente.

Para efectos del control administrativo, las adquisiciones de bienes muebles, con un costo igual o mayor a 35 veces el valor diario de la UMA pero menor de 70 veces el valor diario de la UMA, también deberán incorporarse al sistema de control patrimonial, no así para la conciliación contable. Los bienes muebles adquiridos con un costo menor a 35 veces el valor diario de la UMA, se deberán considerar bienes no inventariables y no requerirán de control administrativo alguno.

Se actualizará el valor de los bienes muebles, su depreciación acumulada y del ejercicio, con base en lo estipulado en el Manual Único de Contabilidad Gubernamental, que toma como base lo establecido en la NIF B-10, de las Normas de Información Financiera, emitidas por el Instituto Mexicano de Contadores Públicos, a través del CINIF.

La obra pública se registra como construcciones en proceso con base en las autorizaciones de pago de las estimaciones físico-financieras, procediendo en su capitalización como activo no circulante y se incorpora al patrimonio cuando se concluye la obra, de conformidad con el acta de entrega-recepción o con el acta administrativa de finiquito.

La cuenta de Terrenos por el período a reportar tuvo un su saldo al mes de diciembre de 2022, 172 millones 95.9 miles de pesos, el cual incluye la revaluación por un monto de 39 millones 287.3 miles de pesos.

ICATI

CONCEPTO	2022	2021
REVALUACION ACUMULADA	39,287.3	39,287.3
E. TLALNEPANTLA	3,084.4	3,084.4
E. IXTAPAN DE LA SAL	3,371.2	3,371.3
E. CHALCO	6,425.2	6,425.2
E. JILOTEPEC	3,509.1	3,509.1
E. VALLE DE BRAVO	8,186.8	8,186.8
E. NAUCALPAN	7,665.7	7,665.7
E. SAN FELIPE DEL PROGRESO	48.0	48.0
E. TEMOAYA	636.6	636.6
E. CHIMALHUCAN	14,614.1	14,614.1
E. TEJUPILCO	176.0	176.0
E. ZUMPANGO	1,066.2	1,066.2
E. ALMOLOYA DE ALQUISIRAS	598.0	598.0
E. LERMA	2,086.1	2,086.1
E. TEXCOCO	26.9	26.9
E. CUATITLAN IZCALLI	14,810.2	14,810.2
E. OTUMBA	1,240.0	1,240.0
E. ATLACOMULCO	1,035.6	1,035.6
E. IXPALUCA	270.0	270.0
E. ECATEPEC	7,342.0	7,342.0
E. TECAMAC	1,180.6	1,180.6
E. ATIZAPAN DE ZARAGOZA	1,027.1	1,027.1
E. NICOLAS ROMERO	8,059.9	8,059.9
E. TULTITLAN	9,078.3	9,078.3
E. CHIMALHUACAN II	874.8	874.8
E. OCOYOACAC	1,383.7	1,383.7
E. METEPEC	5,795.0	5,795.0
E. ACAMBAY	1,182.7	1,182.7
E. IXTLAHUACA	1,024.8	1,024.8
E. CUATITLAN MEXICO	10,300.0	10,300.0
E. COACALCO	12,750.0	12,750.0
E. TEOTIHUACAN	70.0	70.0
E. SAN SALVADOR ATENCO	2,953.3	2,953.3
E. TEPOTZOTLAN	936.2	936.2
Total Terrenos	172,095.8	172,095.9
	=====	=====

- **Estimaciones y Deterioros**

La depreciación de los activos no circulantes se calcula sobre valores de inversión por el método de línea recta a partir del mes siguiente a que se adquieren o entran en operación los bienes respectivos; aplicando los porcentos establecidos en el Manual Único de Contabilidad Gubernamental para las dependencias y entidades públicas del Gobierno y Municipios de Estado de México como sigue:

	Tasa Anual
Edificios y Construcciones	2%
Mobiliario y Equipo de Oficina	3%
Equipo de Cómputo y Accesorios	20%
Equipo de Transporte	10%
Maquinaria y Equipo	10%

- **Bienes Inmuebles**

Inversión	Histórico	Actualización	2022	2021
Terrenos	132,808.4	39,287.5	172,095.9	172,095.9
Edificios no Habitacionales	246,515.6	152,407.8	398,923.4	394,674.5
Construcciones en Proceso en Bienes Propios	36,262.7	0.0	36,262.7	28,186.3
Total de Inversión	415,586.7	191,695.3	607,282.0	594,957
Depreciación Acumulada	75,968.7	140,564.9	216,533.6	212,265
Bienes Inmuebles Neto	339,978.4	51,130.4	391,108.8	382,692

- **Bienes Muebles**

Inversión	Histórico	Actualización	2022	2021
Mobiliario y Equipo	181,830.5	110,776.8	292,607.3	288,096.8
Equipo de Cómputo	48,980.2	9,908.9	58,889.1	22,445.6
Equipo de Transporte	18,990.0	3,455.6	22,445.6	55,989.8
Unidades Móviles	2,244.1	8,941.7	11,185.8	11,185.8
Total Inversión	252,044.8	133,083.0	385,127.8	377,718.00
Depreciación Acumulada	201,175.7	134,058.0	335,233.7	326,831.00
Bienes Muebles Neto	51,566.6	-975.0	50,591.6	50,887.00

Depreciación, Deterioro y Amortización Acumulada de Bienes

	2022	2021
Depreciación Acumulada de Bienes Inmuebles	(216,533.6)	(212,265.1)
Depreciación Acumulada de Bienes Muebles	(335,233.7)	(326,831.0)
Total Depreciación, Deterioro y Amortización Acumulada de Bienes	(551,767.3)	(539,096.1)
	=====	=====

PASIVO

Cuentas por Pagar a Corto Plazo

El saldo representa las obligaciones contraídas con proveedores y prestadores de servicios por concepto del suministro de bienes y servicios, a un periodo menor de un año, las obligaciones contraídas se liquidan normalmente en un periodo de hasta 45 días y está integrado como sigue:

Proveedores

La cuenta de Proveedores por pagar a Corto Plazo representa los compromisos al 31 de diciembre de 2022, se consideran el vencimiento menor o igual a 365 días.

	2022	2021
Segura y Sánchez, Contadores y Auditores S.C.	0.0	135.0
Alianza Francoamericana	0.0	214.2
Irma Paola Fariás Cervantes	0.0	402.0
CUSAEM	0.0	2,422.8
Molina Martínez Contadores Públicos y Consultores S.C.	153.0	0.0
Distribuidora de Insumos Torres S.A de C.V	1,921.7	0.0
Total Proveedores	2,074.7	3,174.0
	=====	=====

Contratistas por Obras Públicas por Pagar

	2022	2021
IMIFE Tultepec	0.0	6,309.3
IMIFE Axapusco	0.0	4,248.9
Cuautitlán Izcalli (Roa Desarrolladora de Infraestructura S.A de C.V)	1,057	0.0
Total Contratistas por Obras Públicas por Pagar	1,057	10,558.2
	=====	=====

Retenciones y Contribuciones por Pagar a Corto Plazo

Los impuestos por pagar están integrados por las contribuciones retenidas por concepto de Impuesto Sobre la Renta retenido por salarios a los servidores públicos del Organismo.

	2022	2021
Retenciones de ISR sueldos y salarios	2,806.1	1,893.7
3 por ciento impuesto sobre remuneraciones	0.0	1,704.4
Total Retenciones y Contribuciones por Pagar a Corto Plazo	2,806.1	3,598.1
	=====	=====

Otras cuentas por pagar a corto plazo (GEM) a menos de 30 días.

El saldo corresponde principalmente al pasivo por otras cuentas por pagar.

	2022	2021
Otras Cuentas por Pagar a Corto Plazo (GEM)	2,744.2	856.8
Impuesto Sobre Erogaciones	1,971.4	
Acreedores Edayos y Oficinas	271.8	
Total Retenciones y Contribuciones por Pagar a Corto Plazo	4,987.4	856.8
	=====	=====

El Instituto de Capacitación y Adiestramiento para el Trabajo Industrial (ICATI) obtuvo cuentas por pagar a corto plazo por 10 millones 925.2 mil de pesos.

2. ESTADO DE ACTIVIDADES**Ingresos y Otros Beneficios**

El Instituto de Capacitación y Adiestramiento para el Trabajo Industrial (ICATI) obtuvo ingresos por 519 millones 560.1 miles de pesos.

Los Ingresos del Organismo se detallan a continuación:

ICATI

Ingresos	2022	2021
Ingresos de la Gestión	2,710.0	152.9
Subsidios y Subvenciones	512,323.2	483,929.6
Intereses Ganados de Valores, Créditos, Bonos	3,003.1	2,090.7
Otros Ingresos y Beneficios Varios	1,523.8	1,070.4
Total de Ingresos	519,560.1	487,243.6
	=====	=====

Gastos y Otras Pérdidas

El Instituto de Capacitación y Adiestramiento para el Trabajo Industrial (ICATI) tuvo gastos netos al 31 de diciembre de 2022 por los siguientes conceptos:

Gastos de Funcionamiento	2022	2021
Servicios Personales	409,842.3	366,881.5
Materiales y Suministros	7,057.3	7,400.5
Servicios Generales	62,640.9	49,221.4
Total de Gastos y Otras Pérdidas	479,540.5	423,503.4
	=====	=====

3. ESTADO DE VARIACIÓN EN LA HACIENDA PÚBLICA

El patrimonio del Instituto de Capacitación y Adiestramiento para el Trabajo Industrial (ICATI) obtuvo un Resultado del Ejercicio al 31 de diciembre de 2022 como un ahorro por la cantidad de 25 millones 407.7 miles de pesos.

4. ESTADO DE FLUJOS DE EFECTIVO

1. Efectivo y Equivalentes

El análisis de los saldos inicial y final que figuran en la última parte del Estado de Flujo de Efectivo en la cuenta de efectivo y equivalentes es como sigue:

	2022	2021
Efectivo en Bancos –Tesorería	28,641.9	64,535.0
Efectivo en Bancos- Dependencias	0.0	0.0
Inversiones temporales (hasta 3 meses)	0.0	0.0
Fondos con Afectación Especifica	0.0	0.0
Depósitos de Fondos de Terceros y Otros	0.0	0.0
Total de Efectivo y Equivalentes	28,641.9	64,535.0

2. Adquisición de Bienes Muebles e Inmuebles

El organismo no cuenta con eventos posteriores al cierre de 2022.

3. Conciliación de los Flujos de Efectivo Netos de las Actividades de Operación y la cuenta de Ahorro/Desahorro antes de Rubros Extraordinarios.

Integración de Flujo de Efectivo	2022	2021
Flujos Netos de Efectivo por Actividades de Operación	25,406.7	48,788.9
Flujos Netos de Efectivo por Actividades de Inversión	-9,853.1	-2,588.6
Flujos Netos de Efectivo por actividades de Financiamiento	-51,447.7	56,669.8
Efectivo y Equivalentes al Efectivo al Inicio del Ejercicio	64,535.0	75,004.5
Efectivo y Equivalentes al Efectivo al Final del Ejercicio	28,641.9	64,535.0

5. CONCILIACIÓN ENTRE LOS INGRESOS PRESUPUESTARIOS Y CONTABLES, ASÍ COMO ENTRE LOS EGRESOS PRESUPUESTARIOS Y LOS GASTOS CONTABLES

Instituto de Capacitación y Adiestramiento para el Trabajo Industrial Conciliación entre los Ingresos Presupuestarios y Contables Correspondiente del 1 de Enero al 31 de Diciembre de 2022 (Miles de Pesos)	
1. Ingresos Presupuestarios	547,172.0
2. Más Ingresos Contables no Presupuestarios	0.0
Ingresos Financieros	
Incremento por Variación de Inventarios	
Disminución del Exceso de Estimaciones por Pérdida o Deterioro u Obsolescencia	
Disminución del Exceso de Provisiones	
Otros Ingresos y Beneficios Varios	
Otros Ingresos Contables no Presupuestarios	
3. Menos Ingresos Presupuestarios no Contables	27,611.9
Aprovechamientos Patrimoniales	
Ingresos Derivados de Financiamientos	10,746.6
Otros Ingresos Presupuestarios no Contables	16,865.3
4. Ingresos Contables (4 = 1 + 2 - 3)	519,560.1

CUENTA PÚBLICA DEL GOBIERNO, ORGANISMOS AUXILIARES Y AUTÓNOMOS DEL ESTADO DE MÉXICO 2022

Instituto de Capacitación y Adiestramiento para el Trabajo Industrial Conciliación entre los Egresos Presupuestarios y los Gastos Contables Correspondiente del 1 de Enero al 31 de Diciembre de 2022 (Miles de Pesos)	
1.- Total de Egresos Presupuestarios	519,400.3
2.- Menos Egresos Presupuestarios no Contables	37,922.0
Materias Primas y Materiales de Producción y Comercialización	
Materiales y Suministros	
Mobiliario y Equipo de Administración	
Mobiliario y Equipo Educativo y Recreativo	
Equipo e Instrumental Médico y de Laboratorio	
Vehículos y Equipo de Transporte	
Equipo de Defensa y Seguridad	
Maquinaria, Otros Equipos y Herramientas	
Activos Biológicos	
Bienes Inmuebles	
Activos Intangibles	
Obra Pública en Bienes de Dominio Público	
Obra Pública en Bienes Propios	
Acciones y Participaciones de Capital	
Compra de Títulos y Valores	
Concesión de Préstamos	
Inversiones en Fideicomisos, Mandatos y Otros Análogos	
Provisiones para Contingencias y Otras Erogaciones Especiales	
Amortización de la Deuda Pública	
Adeudos de Ejercicios Fiscales Anteriores (ADEFAS)	18,187.1
Otros Egresos Presupuestales no Contables	19,734.9
3. Más Gastos Contables no Presupuestales	12,674.1
Estimaciones, Depreciaciones, Deterioros, Obsolescencia y Amortizaciones	12,671.1
Provisiones	
Disminución de Inventarios	
Aumento por Insuficiencia de Estimaciones por Pérdida o Deterioro u Obsolescencia	
Aumento por Insuficiencia de Provisiones	
Otros Gastos	3.0
Otros Gastos Contables no Presupuestales	
4. Total de Gasto Contable (4 = 1 - 2 + 3)	494,152.4

NOTAS DE MEMORIA (CUENTAS DE ORDEN)

Instituto de Capacitación y Adiestramiento para el Trabajo Industrial		
CUENTAS DE ORDEN CONTABLES		
(Miles de Pesos)		
	<u>2022</u>	<u>2021</u>
CUENTAS DEUDORAS		
Cuentas de Control de Organismos Auxiliares	7,038.2	963.6
	<u>7,038.2</u>	<u>963.6</u>
CUENTAS ACREEDORAS		
Artículos Disponibles por el Almacén	7,038.2	963.6
	<u>7,038.2</u>	<u>963.6</u>

Instituto de Capacitación y Adiestramiento para el Trabajo Industrial		
CUENTAS DE ORDEN PRESUPUESTALES		
(Miles de Pesos)		
	<u>2022</u>	<u>2021</u>
CUENTAS DEUDORAS		
Ley de Ingresos Estimada	539,981.3	517,437.8
Presupuesto de Egresos por Ejercer de Gastos de Funcionamiento	19,864.5	68,258.3
Presupuesto de Egresos Devengado de Gasto de Funcionamiento	4,046.0	5,333.2
Presupuesto de Egresos Pagado de Gastos de Funcionamiento	475,494.5	418,170.2
Presupuesto de Egresos por Ejercer de Transferencias, Asignaciones, Subsidios y Otras Ayudas		3.4
Presupuesto de Egresos Devengado de Transferencias, Asignaciones, Subsidios y Otras Ayudas		402.0
Presupuesto de Egresos Pagado de Transferencias, Asignaciones, Subsidios y Otras Ayudas		402.0
Presupuesto de Egresos por Ejercer de Bienes Muebles, Inmuebles e Intangibles	204.6	
Presupuesto de Egresos Pagado de Bienes Muebles, Inmuebles e Intangibles	3,780.3	
Presupuestos de Egresos por Ejercer de Inversión Pública	511.9	101.5
Presupuesto de Egresos Devengado de Inversión Pública	1,057.0	10,558.2
Presupuesto de Egresos Pagado de Inversión Pública	16,835.4	9,012.4
Presupuesto de Egresos por Ejercer de Intereses, Comisiones y Otros Gastos de la Deuda Pública		10.0
Presupuesto de Egresos Pagado de Intereses, Comisiones y Otros Gastos de la Deuda Pública	18,187.1	5,186.6
	<u>1,079,962.6</u>	<u>1,034,875.6</u>
CUENTAS ACREEDORAS		
Ley de Ingresos por Ejecutar	-7,190.7	12,007.0
Ley de Ingresos Recaudado	547,172.0	505,430.8
Presupuesto de Egresos Aprobado de Gastos de Funcionamiento	499,405.0	491,761.7
Presupuesto de Egresos Aprobado de Transferencias, Asignaciones, Subsidios y Otras Ayudas		807.4
Presupuesto de Egresos Aprobado de Intereses, Comisiones y Otros Gastos de la Deuda Pública	18,187.1	5,196.6
Presupuesto de Egresos Aprobado de Inversión Pública	18,404.3	19,672.1
Presupuesto de Egresos Aprobado de Bienes Muebles, Inmuebles e Intangibles	3,984.9	
	<u>1,079,962.6</u>	<u>1,034,875.6</u>

NOTAS DE GESTIÓN ADMINISTRATIVA

1. INTRODUCCIÓN

Los Estados Financieros del Instituto fueron preparados de acuerdo a lo establecido en el Manual Único de Contabilidad Gubernamental para la Dependencias y Entidades Públicas del Gobierno y Municipios del Estado de México.

2. PANORAMA ECONÓMICO FINANCIERO

El Instituto de Capacitación y Adiestramiento para el Trabajo Industrial, obtiene sus ingresos principalmente de subsidios estatales y federales de acuerdo con el convenio de colaboración firmado por el Gobierno Federal y el Estatal con una aportación del 60 y 40 por ciento respectivamente.

3. AUTORIZACIÓN E HISTORIA

El Instituto de Capacitación y Adiestramiento para el Trabajo Industrial se transforma de Órgano desconcentrado a Organismo Público Descentralizado el 19 de agosto de 1992 mediante decreto número 111 de la H. Legislatura del Estado de México.

4. ORGANIZACIÓN Y OBJETO SOCIAL

a) Objeto Social

Capacitación y Adiestramiento para el Trabajo Industrial

b) Principal Actividad

Promover e impulsar la capacitación y adiestramiento para el trabajo industrial, tanto en el sector empresarial como en los diversos sectores sociales.

c) Ejercicio Fiscal

Del 1 de enero al 31 de diciembre de 2022

d) Régimen Jurídico Persona Moral sin Fines de Lucro

e) Consideraciones Fiscales del Ente

Declaración mensual de ISR sobre sueldos y salarios

Declaración mensual de retención de ISR actividad empresarial y profesional (honorarios)

Declaración mensual del 3 por ciento sobre erogaciones

Declaración Informativa mensual de operaciones con terceros (DIOT) Declaración informativa anual de retenciones del ISR por sueldos y salarios e ingresos asimilados a salarios.

f) Estructura Organizacional Básico

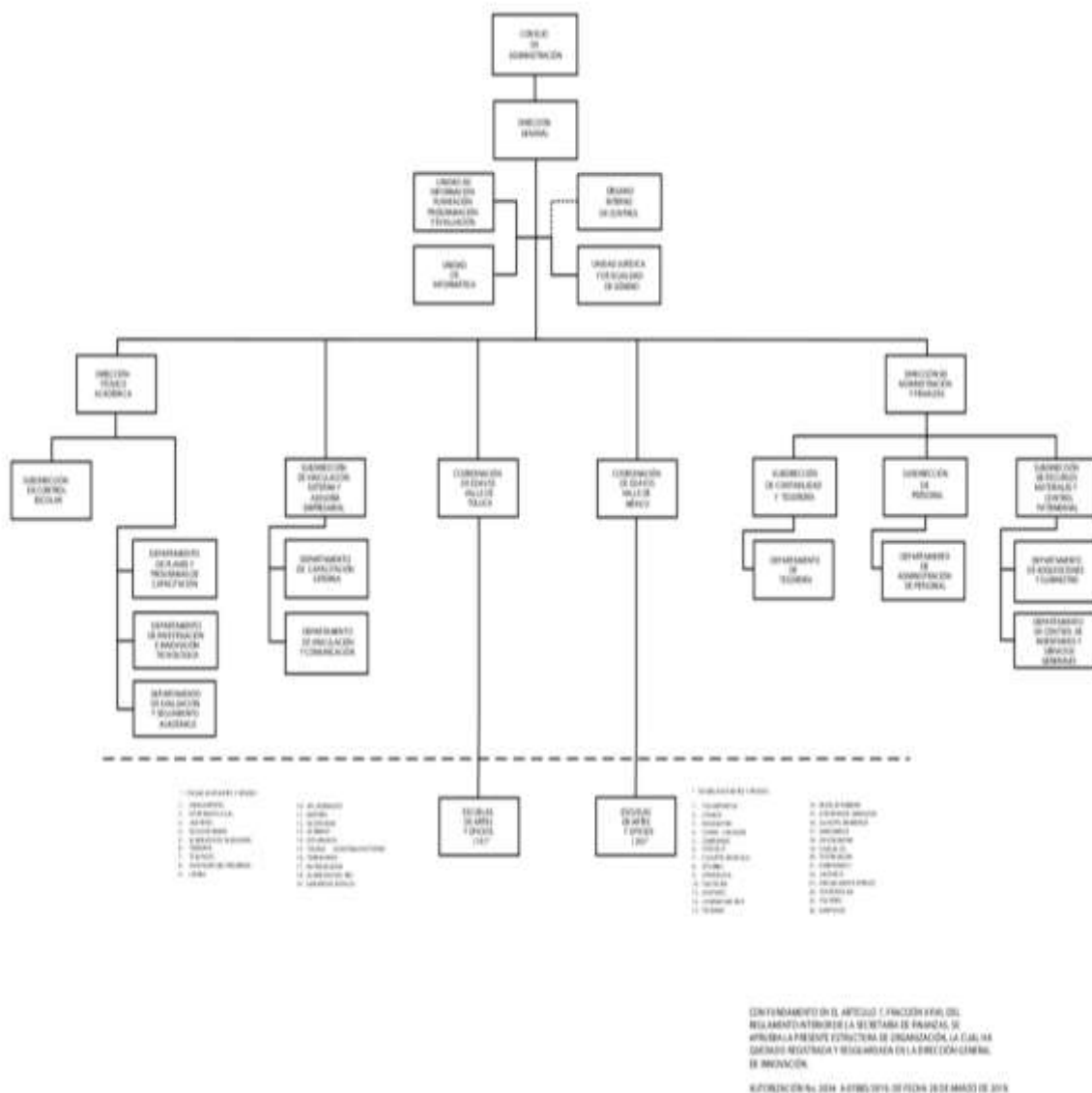

g) Fideicomisos, Mandatos y Análogos de los cuales es Fideicomitente o Fideicomisario. Este organismo no cuenta con fideicomisos.

5. BASES DE PREPARACIÓN DE LOS ESTADOS FINANCIEROS

Los Estados Financieros con cifras al 31 de diciembre de 2022, se prepararon tomando como base los Postulados Básicos de Contabilidad Gubernamental y en consideración con las normas aprobadas por el Consejo Nacional de Armonización Contable en cumplimiento de lo dispuesto por la Ley General de Contabilidad Gubernamental, aplicables a los Organismos Auxiliares del Gobierno del Estado de México, para su registro contable y presupuestal.

Los estados Financieros fueron preparados sobre la base del costo histórico original, modificado hasta el 31 de diciembre de 2007, con los efectos de la inflación, conforme a las disposiciones normativas establecidas en la circular de la Información Financiera para el Reconocimiento de los Efectos de la Inflación, que deben utilizar las Entidades del Sector Auxiliar del Gobierno del Estado de México. Esta norma establece únicamente, la actualización de los inmuebles, mobiliario y equipo, así como la depreciación acumulada del ejercicio, mediante el Método de Ajustes por Cambios en el Nivel General de Precios a la fecha del balance. Este procedimiento de

actualización establecido en la NIF B-10 emanado de las normas de información financiera aceptadas en México, el cual también requiere del reconocimiento de los efectos de la inflación en los componentes del patrimonio y del estado de resultados, la determinación del efecto por posición monetaria la presentación de los estados financieros comparativos a cifras de cierre del 31 de diciembre de 2007.

A partir del ejercicio terminado al 31 de diciembre de 2008, tomando como referencia la NIF B-10 emitida por el Consejo Mexicano para la Investigación y Desarrollo de Normas de Información Financiera, A. C., y considerando que en los últimos 8 años la inflación no ha rebasado el 10 por ciento anual, se ha decidido no aplicar el procedimiento de reevaluación de los bienes muebles e inmuebles.

Asimismo, la NIF B-10 requiere que se reconozcan los efectos de la inflación en la información financiera siempre que se considere que sus efectos son relevantes, lo cual ocurre cuando dicha inflación es igual o mayor que el 26 por ciento acumulado durante los tres ejercicios anuales anteriores.

Bajo este esquema se establece que cuando la economía se encuentre en un entorno inflacionario se definirá el procedimiento a través del cual, los entes gubernamentales, deberán realizar la revaluación de los estados financieros. Los índices que se utilizan para efectos de determinar un entorno económico no inflacionario fueron los siguientes

Los Postulados Básicos que se utilizan para la preparación de los Estados Financieros son:

- a) Sustancia Económica
- b) Entes Públicos
- c) Existencia Permanente
- d) Revelación Suficiente
- e) Importancia Relativa
- f) Registro e Integración Presupuestaria
- g) Consolidación de la Información Financiera
- h) Devengo Contable
- i) Valuación
- j) Dualidad Económica
- k) Consistencia

6. POLÍTICAS DE CONTABILIDAD SIGNIFICATIVAS

- a) Actualización. - Los activos, pasivos y Hacienda Pública, se registran a su costo de realización y no se efectuó actualización alguna.
- b) No se registran operaciones con el extranjero
- c) No se tienen inversiones en acciones del Sector Paraestatal
- d) No se cuenta con inventarios.
- e) Beneficios a empleados: No se cuenta con reserva actuarial.
- f) Provisiones. - No se tienen provisiones
- g) Reservas: No se tienen reservas
- h) Cambios en las políticas contables y corrección de errores. - No se han tenido cambios en las políticas contables, ya que las políticas están determinadas por el Manual Único de Contabilidad Gubernamental.
- i) Reclasificaciones: El Organismo no ha tenido reclasificaciones
- j) Depuración y cancelación de saldos: El Fideicomiso durante 2015, no depuró o canceló saldos

7. POSICIÓN EN MONEDA EXTRANJERA Y PROTECCIÓN POR RIESGO CAMBIARIO

Las operaciones se realizan a valor peso mexicano.

8. REPORTE ANALÍTICO DEL ACTIVO

La depreciación se calcula bajo el método de línea recta sobre los saldos iniciales de los activos fijos al costo para las inversiones hechas a partir de 2008 a valor actualizado para las inversiones efectuadas hasta el 31 de diciembre de 2007, las tasas de depreciación utilizadas son las siguientes:

Inversión	Tasa Anual de Depreciación
Inmuebles	2%
Herramientas	10%
Equipo de Transporte	10%
Mobiliario y Equipo de Oficina	3%
Equipo de Cómputo	20%
Instrumentos y Aparatos de Precisión	10%
Equipo de Telecomunicaciones	10%
Equipo de Foto, Cine y Grabación	10%

9. FIDEICOMISOS, MANDATOS Y ANÁLOGOS

Este Instituto no maneja fideicomisos.

10. REPORTE DE RECAUDACIÓN

Al inicio del ejercicio se tenía previsto recaudar 528 millones 328.1 miles pesos del presupuesto de ingresos autorizado, durante el ejercicio se realizaron ampliaciones por un importe de 11 millones 653.2 miles pesos, por lo que se determinó un presupuesto modificado de 539 millones 981.3 mil pesos, obteniendo durante el ejercicio un recaudado de 547 millones 172 mil pesos.

11. INFORMACIÓN SOBRE LA DEUDA Y EL REPORTE ANALÍTICO DE LA DEUDA

El organismo no contrató Deuda.

12. CALIFICACIONES OTORGADAS

Este Instituto no ha sido objeto de ser calificado.

13. PROCESO DE MEJORA

Se trabajó con el sistema SIIGEM de la Secretaría de Finanzas, con el cual se reportan al Gobierno del Estado los ingresos por Venta de Bienes y Servicios obtenidos en las 44 escuelas de Artes y oficios.

14. INFORMACIÓN POR SEGMENTOS

La información se presenta en forma mensual y no es segmentada.

15. EVENTOS POSTERIORES AL CIERRE

El organismo no cuenta con eventos posteriores al cierre de 2022.

16. PARTES RELACIONADAS

No existen partes relacionadas, que pudieran ejercer influencia significativa sobre la toma de decisiones financieras y operativas.

17. RESPONSABILIDAD SOBRE LA PRESENTACIÓN RAZONABLE DE LOS ESTADOS FINANCIEROS

“Bajo protesta de decir verdad, declaramos que los Estados Financieros y sus notas, son razonablemente correctos y son responsabilidad del emisor”.

Dictamen de Estados Financieros

El Despacho Molina Martínez Contadores Públicos y Consultores, S.C., dictaminó los Estados Financieros del instituto de Capacitación y Adiestramiento para el Trabajo Industrial (ICATI) al 31 de diciembre de 2022, concluyendo que presentan razonablemente en todos los aspectos materiales, la situación financiera del Instituto.

INFORMACIÓN PRESUPUESTARIA

NOTA INGRESO PRESUPUESTAL

Con fundamento en la Fracción XXX del Artículo 61 de la Constitución Política del Estado Libre y Soberano de México que a la letra dice:

“Artículo 61.- Son facultades y obligaciones de la Legislatura:

...

XXX. Aprobar anualmente el Presupuesto de Egresos del Estado, previo examen, discusión y, en su caso, modificación del Proyecto enviado por el Ejecutivo Estatal, una vez aprobadas las contribuciones establecidas en la Ley de Ingresos del Estado, a más tardar el 15 de diciembre, o hasta el 31 del mismo mes, cuando inicie el periodo constitucional el Ejecutivo Federal. En el Presupuesto de Egresos se dispondrá de las medidas apropiadas para vigilar su correcta aplicación.

Si cumplidos los plazos a que se refiere el párrafo anterior no se hubieren aprobado los ordenamientos jurídico financieros referidos, seguirán en vigor hasta el 31 de enero del ejercicio fiscal inmediato siguiente los expedidos para el ejercicio fiscal inmediato anterior al de las iniciativas en discusión. En el caso de la Ley de Ingresos del Estado, sólo seguirán vigentes aquellos rubros que no se hayan visto afectados por la entrada en vigor de los ordenamientos legales correspondientes de carácter federal...”

Considerando que la Ley de Ingresos del Estado de México para el ejercicio fiscal del año 2022, fue autorizada mediante decreto número 18 de fecha 31 de enero y de acuerdo al Segundo Transitorio de la misma que a la letra dice:

TRANSITORIOS

...

“SEGUNDO.- Esta Ley entrará en vigor al día siguiente de su publicación.”

...

La Ley de Ingresos del Estado de México para el ejercicio fiscal del año 2022 entró en vigor el 1 de Febrero de 2022, y al amparo de la disposición Constitucional antes mencionada, se consideró para recibir los ingresos necesarios para cubrir las erogaciones previstas en el Presupuesto de Egresos del año inmediato anterior por un monto de 16 millones 865.4 mil de pesos mismos que sirvieron para sufragar las erogaciones de gasto corriente realizadas en el mes de Enero de 2022.

NOTA EGRESO PRESUPUESTAL

Con fundamento en la Fracción XXX del Artículo 61 de la Constitución Política del Estado Libre y Soberano de México que a la letra dice:

“Artículo 61.- Son facultades y obligaciones de la Legislatura:

...

XXX. Aprobar anualmente el Presupuesto de Egresos del Estado, previo examen, discusión y, en su caso, modificación del Proyecto enviado por el Ejecutivo Estatal, una vez aprobadas las contribuciones establecidas en la Ley de Ingresos del Estado, a más tardar el 15 de diciembre, o hasta el 31 del mismo mes, cuando inicie el periodo constitucional el Ejecutivo Federal. En el Presupuesto de Egresos se dispondrá de las medidas apropiadas para vigilar su correcta aplicación.

Si cumplidos los plazos a que se refiere el párrafo anterior no se hubieren aprobado los ordenamientos jurídico financieros referidos, seguirán en vigor hasta el 31 de enero del ejercicio fiscal inmediato siguiente los expedidos para el ejercicio fiscal inmediato anterior al de las iniciativas en discusión... En el caso del Presupuesto de Egresos, la extensión de su vigencia se entenderá referida únicamente a lo relativo al gasto corriente.”

Considerando que el Presupuesto de Egresos del Gobierno del Estado de México para el ejercicio fiscal del año 2022, fue autorizado mediante decreto número 20 de fecha 31 de enero y de acuerdo al Segundo Transitorio del mismo que a la letra dice:

TRANSITORIOS

...

“SEGUNDO. El presente Decreto entrara en vigor al día siguiente de su publicación.”

...

El Presupuesto de Egresos del Gobierno del Estado de México para el ejercicio fiscal del año 2022 entró en vigor el 1 de Febrero de 2022 y al amparo de la disposición Constitucional antes mencionada, se consideraron autorizadas las erogaciones de gasto corriente por un monto de 14 millones 271.9 mil pesos en el capítulo 1000, 2 millones 593.5 mil pesos en el capítulo 3000, para el periodo comprendido del 1 al 31 de enero de 2022.

ICATI

Instituto de Capacitación y Adiestramiento para el Trabajo Industrial													
Ingresos y Egresos													
Del 1 de Enero al 31 de Diciembre de 2022													
(Miles de Pesos)													
C O N C E P T O	AUTORIZADO	ASIGNADO	%	AMPLIACIÓN	REDUCCIÓN	AUTORIZADO FINAL	%	PRESUPUESTO EJERCIDO	%	VARIACIÓN INICIAL	%	VARIACIÓN MODIFICADO	%
INGRESOS:	493,068.4	509,923.8	100.0	104,003.5	73,946.0	539,981.3	100.0	547,172.0	100.0	37,248.2	7.3	-7,190.7	-1.3
Supervivi Ejercicio Anterior		16,865.4	3.3			16,865.4	3.1	16,865.4	3.1				
Ordinarios	493,068.4	493,068.4	96.7	85,816.4	73,946.0	504,928.8	100.0	519,560.1	100.0	26,501.7	5.4	-14,631.3	-2.9
Estatales	493,068.4	493,068.4	96.7	85,816.4	73,946.0	504,928.8	100.0	519,560.1	100.0	26,501.7	5.4	-14,631.3	-2.9
- Tributarios													
Impuestos sobre Erogaciones													
Impuestos sobre Tenencia													
Otros Impuestos y Accesorios													
- No Tributarios								3,003.1	.5	3,003.1		-3,003.1	
Derechos													
Sector Central													
Organismos Auxiliares													
Aportaciones de Mejoras													
Productos													
Aprovechamientos								3,003.1	.5	3,003.1		-3,003.1	
Ingresos Financieros													
Aportaciones y Cuotas de Seguridad Social													
Ingreso por Venta de Bienes y Servicios	52,000.0	52,000.0	10.2		31,500.0	20,500.0	3.8	4,233.8	.8	-47,766.2	-9.9	16,266.2	79.3
Transferencias, Asignaciones, Subsidio y Otras Ayudas	441,058.4	441,058.4	86.5	85,816.4	42,446.0	484,428.8	89.7	512,323.2	93.6	71,264.8	16.2	-27,894.4	-5.8
Federales													
Participaciones Federales													
Fondos de Aportaciones Ramo 33													
Otros Apoyos Federales													
Extraordinarios				18,187.1		18,187.1	3.4	10,746.5	2.0	10,746.5		7,440.6	
Generación de ADEFAS				18,187.1		18,187.1		10,746.5	2.0	10,746.5			
Financiamientos													
EGRESOS:	493,068.4	509,923.8	100.0	301,230.6	271,173.1	539,981.3	100.0	519,400.3	100.0	-9,476.5	-1.9	20,581.0	3.8
Poderes Legislativo y Judicial													
Poder Legislativo													
Poder Judicial													
Gasto Total de Poder Ejecutivo	493,068.4	509,923.8	100.0	301,230.6	271,173.1	539,981.3	100.0	519,400.3	100.0	-9,476.5	-1.9	20,581.0	3.8
Gasto Programable:	493,068.4	509,923.8	100.0	283,043.5	271,173.1	521,794.2	96.6	501,213.2	96.5	8,710.6	1.7	20,581.0	3.9
Gasto Corriente	487,068.4	503,923.8	98.8	247,817.1	252,336.9	499,405.0	92.5	479,540.5	92.3	24,383.3	4.8	19,864.5	4.0
Servicios Personales	370,069.6	384,341.5	75.4	212,903.6	172,087.5	425,157.6	78.7	409,842.3	78.9	-25,500.8	-6.6	15,315.3	3.6
Gasto Operativo	116,988.8	119,582.3	23.5	34,913.5	80,248.4	74,247.4	13.7	69,698.2	13.4	49,884.1	41.7	4,549.2	6.1
Materiales y Suministros	17,058.3	17,058.3	3.3	2,307.7	12,213.4	7,152.6	1.3	7,057.3	1.4	10,001.0	58.6	95.3	1.3
Servicios Generales	99,930.5	102,524.0	20.1	32,605.8	68,035.0	67,094.8	12.4	62,640.9	12.1	39,883.1	38.9	4,453.9	6.6
Transferencias													
Organismos Autónomos													
Subsidios y Apoyos													
Inversión Pública	6,000.0	6,000.0	1.2	35,226.4	18,837.2	22,389.2	4.1	21,672.7	4.2	-15,672.7	-261.2	716.5	3.2
Bienes Muebles e Inmuebles	6,000.0	6,000.0		3,984.9	6,000.0	3,984.9	.7	3,780.3	.7	2,219.7	37.0	204.6	5.1
Otra Pública													
Inversión Financiera				31,241.5	12,837.2	18,404.3		17,892.4		-17,892.4			
Gasto no Programable				18,187.1		18,187.1	3.4	18,187.1	3.5	-18,187.1			
Transferencias a Municipios													
Participaciones													
Aportaciones del Ramo 33													
Convenios													
Deuda Pública				18,187.1		18,187.1	3.4	18,187.1	3.5	-18,187.1			
Costo Financiero de la Deuda													
Amortizaciones													
Pago de ADEFAS				18,187.1		18,187.1	3.4	18,187.1	3.5	-18,187.1			
Supervivi(+)/ Déficit (-)				-197,227.1	-197,227.1			27,771.7	5.3	-27,771.7		-27,771.7	
% de los Ingresos								5.1					

Instituto de Capacitación y Adiestramiento para el Trabajo Industrial
Indicadores de Postura Fiscal Integrado
Del 1 de Enero al 31 de Diciembre de 2022
(Miles de Pesos)

Concepto	Estimado	Devengado	Pagado ³
I. Ingresos Presupuestarios (I=1+2)	528,328.1	547,172.0	547,172.0
1. Ingresos del Gobierno de la Entidad Federativa ¹			0.0
2. Ingresos del Sector Paraestatal ¹	528,328.1	547,172.0	547,172.0
II. Egresos Presupuestarios (II=3+4)	528,328.1	519,400.3	514,297.3
3. Egresos del Gobierno de la Entidad Federativa ²			0.0
4. Egresos del Sector Paraestatal ²	528,328.1	519,400.3	514,297.3
III. Balance Presupuestario (Superávit o Déficit) (III = I - II)	0.0	27,771.7	32,874.7

Concepto	Estimado	Devengado	Pagado ³
III. Balance presupuestario (Superávit o Déficit)	0.0	27,771.7	32,874.7
IV. Intereses, Comisiones y Gastos de la Deuda			0.0
V. Balance Primario (Superávit o Déficit) (V= III - IV)	0.0	27,771.7	32,874.7

Concepto	Estimado	Devengado	Pagado ³
A. Financiamiento			0.0
B. Amortización de la deuda			0.0
C. Endeudamiento ó desendeudamiento (C = A - B)	0.0	0.0	0.0

ICATI

Instituto de Capacitación y Adiestramiento para el Trabajo Industrial
Estado Analítico de Ingresos
Del 1 de Enero al 31 de Diciembre de 2022
(Miles de Pesos)

Rubro de Ingresos	Ingreso					Diferencia (6= 5 - 1)
	Estimado	Ampliaciones y Reducciones	Modificado	Devengado	Recaudado	
	(1)	(2)	(3= 1 + 2)	(4)	(5)	
Impuestos			.0			.0
Cuotas y Aportaciones de Seguridad Social			.0			.0
Contribuciones de Mejoras			.0			.0
Derechos			.0			.0
Productos	0	0	.0	3,003.1	3,003.1	3,003.1
Aprovechamientos	16,865.4		16,865.4	18,389.2	18,389.2	1,523.8
Ingresos por Ventas de Bienes, Prestación de Servicios y Otros Ingresos	52,000.0	-49,937.7	2,062.3	2,710.0	2,710.0	-49,290.0
Participaciones, Aportaciones, Convenios, Incentivos Derivados de la Colaboración Fiscal y Fondos Distintos de Aportaciones	0	0	.0	.0	.0	.0
Transferencias, Asignaciones, Subsidios y Subvenciones, y Pensiones y Jubilaciones	459,462.7	43,403.8	502,866.5	512,323.2	512,323.2	52,860.5
Ingresos Derivados de Financiamientos		18,187.1	18,187.1	10,746.5	10,746.5	10,746.5
Total	528,328.1	11,653.2	539,981.3	547,172.0	547,172.0	18,843.9
				Ingresos excedentes ¹		

Estado Analítico de Ingresos Por Fuente de Financiamiento	Ingreso					Diferencia (6= 5 - 1)
	Estimado	Ampliaciones y Reducciones	Modificado	Devengado	Recaudado	
	(1)	(2)	(3= 1 + 2)	(4)	(5)	
Ingresos del Poder Ejecutivo Federal o Estatal y de los Municipios	.0	.0	.0	.0	.0	.0
Impuestos			.0			.0
Cuotas y Aportaciones de Seguridad Social			.0			.0
Contribuciones de Mejoras			.0			.0
Derechos	0	0	.0	.0	.0	.0
Productos			.0			.0
Aprovechamientos			.0			.0
Participaciones, Aportaciones, Convenios, Incentivos Derivados de la Colaboración Fiscal y Fondos Distintos de Aportaciones			.0			.0
Transferencias, Asignaciones, Subsidios y Subvenciones, y Pensiones y Jubilaciones			.0			.0
Ingresos de los Entes Públicos de los Poderes Legislativo y Judicial, de los Órganos Autónomos y del Sector Paraestatal o Paramunicipal, así como de las Empresas Productivas del Estado	528,328.1	-6,533.9	521,794.2	536,425.5	536,425.5	8,097.4
Cuotas y Aportaciones de Seguridad Social	0	0	.0	.0	.0	.0
Productos	0	0	.0	3,003.1	3,003.1	3,003.1
Ingresos por Venta de Bienes, Prestación de Servicios y Otros Ingresos	68,865.4	-49,937.7	18,927.7	21,099.2	21,099.2	-47,766.2
Transferencias, Asignaciones, Subsidios y Subvenciones, y Pensiones y Jubilaciones	459,462.7	43,403.8	502,866.5	512,323.2	512,323.2	52,860.5
Ingresos Derivados de Financiamiento	.0	18,187.1	18,187.1	10,746.5	10,746.5	10,746.5
Ingresos Derivados de Financiamientos	0	18,187.1	18,187.1	10,746.5	10,746.5	10,746.5
Total	528,328.1	11,653.2	539,981.3	547,172.0	547,172.0	18,843.9
				Ingresos excedentes ¹		

CUENTA PÚBLICA DEL GOBIERNO, ORGANISMOS AUXILIARES Y AUTÓNOMOS DEL ESTADO DE MÉXICO 2022

Instituto de Capacitación y Adiestramiento para el Trabajo Industrial								
INGRESOS								
(Miles de Pesos)								
INGRESOS	AUTORIZADO	ASIGNADO	PRESUPUESTO 2022			RECAUDADO	VARIACIÓN	
			ASIGNACIONES Y/O AMPLIACIONES	REDUCCIONES Y/O DISMINUCIONES	TOTAL AUTORIZADO		IMPORTE	%
INGRESOS DE GESTIÓN	52,000.0	52,000.0		49,937.7	2,062.3	2,710.0	-647.7	-31.4
Ingresos por Venta de Bienes y Servicios	52,000.0	52,000.0		49,937.7	2,062.3	2,710.0	-647.7	-31.4
PARTICIPACIONES, APORTACIONES, TRANSFERENCIAS, ASIGNACIONES, SUBSIDIOS Y OTRAS AYUDAS	441,068.4	441,068.4	85,849.8	42,446.0	484,462.2	484,929.6	-467.4	-1
Subsidio	441,068.4	441,068.4	85,849.8	42,446.0	484,462.2	484,929.6	-467.4	-1
OTROS INGRESOS Y BENEFICIOS		16,865.4	18,187.1		35,062.5	32,138.8	2,913.7	8.3
Productos						3,003.1	-3,003.1	
Pasivos que se Generen como Resultado de Erogaciones que se Devengan en el Ejercicio Fiscal pero que queden Pendientes de Liquidar al Cierre del Mismo			18,187.1		18,187.1	10,746.5	7,440.6	40.9
Ingresos Diversos						1,523.8	-1,523.8	
Aplicación de Remanentes		16,865.4			16,865.4	16,865.4		
S U B T O T A L	493,068.4	609,923.8	104,036.9	92,383.7	621,577.0	519,778.4	1,798.6	.3
Programa de Acciones para el Desarrollo (PAD)	18,404.3	18,404.3			18,404.3	27,393.6	-8,989.3	-48.8
Programa de Acciones para el Desarrollo (PAD)	18,404.3	18,404.3			18,404.3	27,393.6	-8,989.3	-48.8
T O T A L	511,462.7	628,328.1	104,036.9	92,383.7	639,981.3	547,172.0	-7,190.7	-1.3

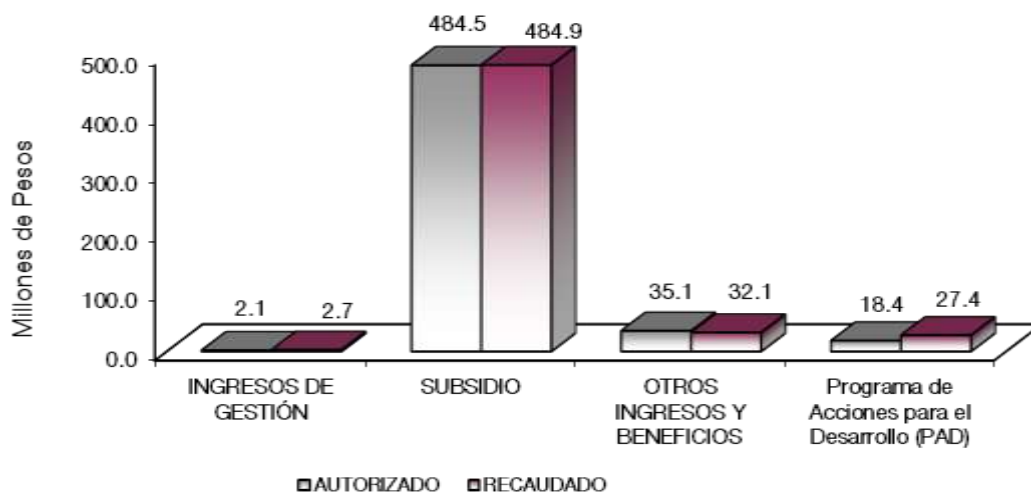

NOTAS AL PRESUPUESTO DE INGRESOS

INGRESOS

El presupuesto asignado para el ejercicio 2022 es de 528 millones 328.1 miles de pesos, durante el ejercicio se autorizaron ampliaciones por 104 millones 36.9 miles de pesos, y reducciones por 92 millones 383.7 miles de pesos, quedando un presupuesto modificado de 539 millones 981.3 miles de pesos, lográndose recaudar 547 millones 172 mil pesos, presentando una variación de más por 7 millones 190.7 miles de pesos, que representó el 1.3 por ciento respecto al monto autorizado.

INGRESOS DE GESTIÓN

Se tenía previsto para el ejercicio 2022 recaudar 52 millones, presentando una reducción de 49 millones 937.7 miles de pesos, quedando un autorizado modificado por 2 millones 62.3 miles de pesos, y se lograron recaudar 2 millones 710 mil pesos, presentando una variación de más por 647.7 miles de pesos, lo que representó un 31.4 por ciento respecto del presupuesto autorizado.

PARTICIPACIONES, APORTACIONES, TRANSFERENCIAS, ASIGNACIONES, SUBSIDIOS Y OTRAS AYUDAS

Se tenía previsto para el ejercicio 2022 recaudar 441 millones 58.5 miles de pesos, durante el ejercicio se autorizaron ampliaciones por 85 millones 849.8 miles de pesos, y reducciones por 42 millones 446 mil pesos, quedando un autorizado modificado por 484 millones 462.2 miles de pesos, y se lograron recaudar 484 millones 929.6 miles de pesos, presentando una variación de más por 467.3 miles de pesos, lo que representó el 0.1 del presupuesto autorizado.

OTROS INGRESOS Y BENEFICIOS VARIOS

OTROS INGRESOS

Para este concepto se contó con un presupuesto asignado por 16 millones 865.4 miles de pesos, y durante el ejercicio se autorizaron ampliaciones por 18 millones 187.1 miles de pesos, quedando un presupuesto modificado por 35 millones 52.5 miles de pesos, de los cuales se recaudaron 3 millones 3.1 miles de pesos, de productos financieros y 10 millones 746.5 miles de pesos a Pasivos que se Generen como Resultado de Erogaciones que se Devengan en el Ejercicio Fiscal pero que queden Pendientes de Liquidar al Cierre del Mismo, así como, ingresos diversos por 1 millón 523.8 miles de pesos, y en Aplicación de Remanentes por 16 millones 865.4 miles de pesos.

PROGRAMA PARA ACCIÓN PARA EL DESARROLLO (PAD)

Por este recurso se tuvo una autorización de 18 millones 404.3 miles de pesos, recaudándose 27 millones 393.6 miles de pesos que representó una variación de más por 8 millones 989.3 miles de pesos, que representó el 48.8 por ciento respecto al monto autorizado.

CUENTA PÚBLICA DEL GOBIERNO, ORGANISMOS AUXILIARES Y AUTÓNOMOS DEL ESTADO DE MÉXICO 2022

**Instituto de Capacitación y Adiestramiento para el Trabajo Industrial
Estado Analtico del Ejercicio del Presupuesto de Egresos
Clasificación por Objeto del Gasto (Capítulo y Concepto)
Del 1 de Enero al 31 de Diciembre de 2022
(Miles de Pesos)**

Concepto	Egresos					Subejercicio 6 = (3 - 4)
	Aprobado	Ampliaciones/ (Reducciones)	Modificado	Devengado	Pagado	
	1	2	3 = (1 + 2)	4	5	
Servicios Personales	384,341.5	40,816.1	425,157.6	409,842.3	409,842.3	15,315.3
Remuneraciones al Personal de Carácter Permanente	124,581.9	7,106.1	131,688.0	127,200.6	127,200.6	4,487.4
Remuneraciones al Personal de Carácter Transitorio	12,706.2	21,249.1	33,955.3	33,364.9	33,364.9	590.4
Remuneraciones Adicionales y Especiales	137,618.7	-4,161.7	133,457.0	128,586.5	128,586.5	4,870.5
Seguridad Social	51,565.6	11,090.8	62,656.4	59,554.3	59,554.3	3,102.1
Otras Prestaciones Sociales y Económicas	42,711.4	7,594.1	50,305.5	48,259.2	48,259.2	2,046.3
Provisiones	0	0	0	0	0	0
Pago de Estímulos a Servidores Públicos	15,157.7	-2,062.3	13,095.4	12,876.8	12,876.8	218.6
Materiales y Suministros	17,068.3	-9,905.7	7,162.6	7,067.3	6,386.6	95.3
Materiales de Administración, Emisión de Documentos y Artículos Oficiales	7,657.7	-5,348.7	2,309.0	2,295.3	1,623.5	13.7
Alimentos y Utensilios	33.3	220.1	253.4	252.1	252.1	1.3
Materias Primas y Materiales de Producción y Comercialización	129.7	-38.5	91.2	87.5	87.5	3.7
Materiales y Artículos de Construcción y de Reparación	1,356.1	-342.6	1,013.5	1,009.8	1,009.9	3.7
Productos Químicos, Farmacéuticos y de Laboratorio	43.5	10.3	53.8	52.5	52.5	1.3
Combustibles, Lubricantes y Aditivos	6,136.8	-3,078.1	3,058.7	3,001.1	3,001.1	57.6
Vestuario, Blancos, Prendas de Protección y Artículos Deportivos	3.1	3.5	6.6	6.5	6.5	-1.1
Materiales y Suministros Para Seguridad	2	-2	0	0	0	0
Herramientas, Refacciones y Accesorios Menores	1,697.9	-1,331.5	366.4	352.5	352.5	13.9
Servicios Generales	102,624.0	-35,429.2	67,094.8	62,640.9	59,266.6	4,453.9
Servicios Básicos	5,506.6	-562.9	4,943.7	4,711.9	4,712.0	231.8
Servicios de Arrendamiento	6,049.7	-4,773.0	1,276.7	1,276.7	1,276.7	0
Servicios Profesionales, Científicos, Técnicos y Otros Servicios	64,237.3	-26,067.3	38,170.0	34,576.3	34,423.3	3,593.7
Servicios Financieros, Bancarios y Comerciales	2,142.9	483.1	2,626.0	2,595.4	2,595.4	30.6
Servicios de Instalación, Reparación, Mantenimiento y Conservación	4,983.9	2,955.7	7,939.6	7,738.2	6,488.2	201.4
Servicios de Comunicación Social y Publicidad	5,318.5	-5,035.9	282.6	115.3	115.3	167.3
Servicios de Traslado y Viáticos	1,614.7	-1,286.3	328.4	306.4	306.4	22.0
Servicios Oficiales	1,923.8	-1,670.4	253.4	151.4	151.4	102.0
Otros Servicios Generales	10,746.6	527.8	11,274.4	11,169.3	9,197.9	105.1
Transferencias, Asignaciones, Subsidios y Otras Ayudas	0	0	0	0	0	0
Transferencias Internas y Asignaciones al Sector Público	0	0	0	0	0	0
Transferencias al Resto del Sector Público	0	0	0	0	0	0
Subsidios y Subvenciones	0	0	0	0	0	0
Ayudas Sociales	0	0	0	0	0	0
Pensiones y Jubilaciones	0	0	0	0	0	0
Transferencias a Fideicomisos, Mandatos y Otros Análogos	0	0	0	0	0	0
Transferencias a la Seguridad Social	0	0	0	0	0	0
Donativos	0	0	0	0	0	0
Transferencias al Exterior	0	0	0	0	0	0
Bienes Muebles, Inmuebles e Intangibles	6,000.0	-2,015.1	3,984.9	3,780.3	3,780.3	204.6
Mobiliario y Equipo de Administración	0	3,933.9	3,933.9	3,729.3	3,729.3	204.6
Mobiliario y Equipo Educativo y Recreativo	0	0	0	0	0	0
Equipo e Instrumental Médico y de Laboratorio	0	0	0	0	0	0
Vehículos y Equipo de Transporte	0	0	0	0	0	0
Equipo de Defensa y Seguridad	0	0	0	0	0	0
Maquinaria, Otros Equipos y Herramientas	6,000.0	-5,949.0	51.0	51.0	51.0	0
Activos Biológicos	0	0	0	0	0	0
Bienes Inmuebles	0	0	0	0	0	0
Activos Intangibles	0	0	0	0	0	0
Inversión Pública	18,404.3	0	18,404.3	17,892.4	16,835.4	511.9
Obra Pública en Bienes de Dominio Público	18,404.3	0	18,404.3	17,892.4	16,835.4	511.9
Obra Pública en Bienes Propios	0	0	0	0	0	0
Proyectos Productivos y Acciones de Fomento	0	0	0	0	0	0
Inversiones Financieras y Otras Provisiones	0	0	0	0	0	0
Inversiones Para el Fomento de Actividades Productivas	0	0	0	0	0	0
Acciones y Participaciones de Capital	0	0	0	0	0	0
Compra de Títulos y Valores	0	0	0	0	0	0
Concesión de Préstamos	0	0	0	0	0	0
Inversiones en Fideicomisos, Mandatos y Otros Análogos	0	0	0	0	0	0
Otras Inversiones Financieras	0	0	0	0	0	0
Provisiones para Contingencias y Otras Erogaciones Especiales	0	0	0	0	0	0
Participaciones y Aportaciones	0	0	0	0	0	0
Participaciones	0	0	0	0	0	0
Aportaciones	0	0	0	0	0	0
Convenios	0	0	0	0	0	0
Deuda Pública	0	18,187.1	18,187.1	18,187.1	18,187.1	0
Amortización de la Deuda Pública	0	0	0	0	0	0
Intereses de la Deuda Pública	0	0	0	0	0	0
Comisiones de la Deuda Pública	0	0	0	0	0	0
Gastos de la Deuda Pública	0	0	0	0	0	0
Costo por Coberturas	0	0	0	0	0	0
Apoyos Financieros	0	0	0	0	0	0
Adeudos de Ejercicios Fiscales Anteriores	0	18,187.1	18,187.1	18,187.1	18,187.1	0
Total del Gasto	528,328.1	11,663.2	539,991.3	519,400.3	514,297.3	20,581.0

ICATI

Instituto de Capacitación y Adiestramiento para el Trabajo Industrial
Estado Analítico del Ejercicio del Presupuesto de Egresos
Clasificación Económica (por Tipo de Gasto)
Del 1 de Enero al 31 de Diciembre de 2022
(Miles de Pesos)

Concepto	Egresos					Subejercicio 6 = (3 - 4)
	Aprobado	Ampliaciones/ (Reducciones)	Modificado	Devengado	Pagado	
	1	2	3 = (1 + 2)	4	5	
Gasto Corriente	503,923.8	- 4,518.8	499,405.0	479,540.5	475,494.5	19,864.5
Gasto de Capital	24,404.3	- 2,015.1	22,389.2	21,672.7	20,615.7	716.5
Amortización de la Deuda y Disminución de Pasivos		18,187.1	18,187.1	18,187.1	18,187.1	0.0
Pensiones y Jubilaciones			-			0.0
Participaciones			-			0.0
Total del Gasto	528,328.1	11,653.2	539,981.3	519,400.3	514,297.3	20,581.0

Instituto de Capacitación y Adiestramiento para el Trabajo Industrial
Estado Analítico del Ejercicio del Presupuesto de Egresos
Clasificación Administrativa
Del 1 de Enero al 31 de Diciembre de 2022
(Miles de Pesos)

Concepto	Egresos					Subejercicio 6 = (3 - 4)
	Aprobado	Ampliaciones/ (Reducciones)	Modificado	Devengado	Pagado	
	1	2	3 = (1 + 2)	4	5	
Entidades Paraestatales y Fideicomisos No Empresariales y No Financieros	528,328.1	11,653.2	539,981.3	519,400.3	514,297.3	20,581.0
Instituciones Públicas de Seguridad Social			-			-
Entidades Paraestatales Empresariales No Financieras con Participación Estatal Mayoritaria			-			-
Fideicomisos Empresariales No Financieros con Participación Estatal Mayoritaria			-			-
Entidades Paraestatales Empresariales Financieras Monetarias con Participación Estatal Mayoritaria			-			-
Entidades Paraestatales Empresariales Financieras No Monetarias con Participación Estatal Mayoritaria			-			-
Fideicomisos Financieros Públicos con Participación Estatal Mayoritaria			-			-
Total del Gasto	528,328.1	11,653.2	539,981.3	519,400.3	514,297.3	20,581.0

Instituto de Capacitación y Adiestramiento para el Trabajo Industrial
Estado Analítico del Ejercicio del Presupuesto de Egresos
Clasificación Administrativa
Del 1 de Enero al 31 de Diciembre de 2022
(Miles de Pesos)

Concepto	Egresos					Subejercicio 6 = (3 - 4)
	Aprobado	Ampliaciones/ (Reducciones)	Modificado	Devengado	Pagado	
	1	2	3 = (1 + 2)	4	5	
(209C010100) Instituto de Capacitación y Adiestramiento para el Trabajo Industrial.	528,328.1	11,653.2	539,981.3	519,400.3	514,297.3	20,581.0
Total del Gasto	528,328.1	11,653.2	539,981.3	519,400.3	514,297.3	20,581.0

Instituto de Capacitación y Adiestramiento para el Trabajo Industrial
Estado Analítico del Ejercicio del Presupuesto de Egresos
Clasificación Administrativa
Del 1 de Enero al 31 de Diciembre de 2022
(Miles de Pesos)

Concepto	Egresos					Subejercicio
	Aprobado	Ampliaciones/ (Reducciones)	Modificado	Devengado	Pagado	
	1	2	3 = (1 + 2)	4	5	
Poder Ejecutivo	528,328.1	11,653.2	539,981.3	519,400.3	514,297.3	20,581.0
Poder Legislativo			-			-
Poder Judicial			-			-
Órganos Autónomos			-			-
Total del Gasto	528,328.1	11,653.2	539,981.3	519,400.3	514,297.3	20,581.0

Instituto de Capacitación y Adiestramiento para el Trabajo Industrial
Estado Analítico del Ejercicio del Presupuesto de Egresos
Clasificación Funcional (Finalidad y Función)
Del 1 de Enero al 31 de Diciembre de 2022
(Miles de Pesos)

Concepto	Egresos					Subejercicio
	Aprobado	Ampliaciones/ (Reducciones)	Modificado	Devengado	Pagado	
	1	2	3 = (1 + 2)	4	5	
Gobierno	1,595.7	88.4	1,507.3	1,272.7	1,272.7	234.6
Legislación			-			-
Justicia			-			-
Coordinación de la Política de Gobierno	1,595.7	88.4	1,507.2	1,272.7	1,272.7	234.5
Relaciones Exteriores			-			-
Asuntos Financieros y Hacendarios			-			-
Seguridad Nacional			-			-
Asuntos de Orden Público y de Seguridad Interior			-			-
Otros Servicios Generales			-			-
Desarrollo Social						
Protección Ambiental			-			-
Vivienda y Servicios a la Comunidad			-			-
Salud			-			-
Recreación, Cultura y Otras Manifestaciones Sociales			-			-
Educación			-			-
Protección Social			-			-
Otros Asuntos Sociales			-			-
Desarrollo Económico	526,732.4	6,445.5	520,286.9	499,940.5	494,837.5	20,346.4
Asuntos Económicos, Comerciales y Laborales en General	526,732.4	6,445.5	520,286.8	499,940.5	494,837.5	20,346.3
Agropecuaria, Silvicultura, Pesca y Caza			-			-
Combustibles y Energía			-			-
Minería, Manufacturas y Construcción			-			-
Transporte			-			-
Comunicaciones			-			-
Turismo			-			-
Ciencia, Tecnología e Innovación			-			-
Otras Industrias y Otros Asuntos Económicos			-			-
Otras no Clasificadas en Funciones Anteriores		18,187.1	18,187.1	18,187.1	18,187.1	
Transacciones de la Deuda Pública / Costo Financiero de la Deuda			-			-
Transferencias, Participaciones y Aportaciones entre Diferentes Niveles y Órdenes de Gobierno			-			-
Saneamiento del Sistema Financiero			-			-
Adeudos de Ejercicios Fiscales Anteriores		18,187.1	18,187.1	18,187.1	18,187.1	-
Total del Gasto	528,328.1	11,653.2	539,981.3	519,400.3	514,297.3	20,581.0

Instituto de Capacitación y Adiestramiento para el Trabajo Industrial
 Endeudamiento Neto
 Del 1 de Enero al 31 de Diciembre de 2022
 (Miles de Pesos)

Identificación de Crédito o Instrumento	Contratación/Colocación	Amortización	Endeudamiento Neto
	A	B	C = A - B
Créditos Bancarios			
			-
			-
			-
			-
			-
			-
Total Créditos Bancarios	-	-	-
Otros Instrumentos de Deuda			
			-
			-
			-
			-
			-
			-
Total Otros Instrumentos de Deuda	-	-	-
TOTAL	-	-	-

Instituto de Capacitación y Adiestramiento para el Trabajo Industrial
 Intereses de la Deuda
 Del 1 de Enero al 31 de Diciembre de 2022
 (Miles de Pesos)

Identificación de Crédito o Instrumento	Devengado	Pagado
Créditos Bancarios		
Total de Intereses de Créditos Bancarios	-	-
Otros Instrumentos de Deuda		
Total de Intereses de Otros Instrumentos de Deuda	-	-
TOTAL	-	-

Instituto de Capacitación y Adiestramiento para el Trabajo Industrial
EGRESOS POR CAPÍTULO
 (Miles de Pesos)

EGRESOS	PRESUPUESTO 2022				TOTAL AUTORIZADO	EJERCIDO	VARIACIÓN	
	AUTORIZADO	ASIGNADO	ASIGNACIONES Y/O AMPLIACIONES	REDUCCIONES Y/O DISMINUCIONES			IMPORTE	%
Servicios Personales	370,069.6	384,341.5	212,903.6	172,087.5	425,157.6	409,842.3	15,315.3	3.6
Materiales y Suministros	17,058.2	17,058.3	2,307.7	12,213.4	7,152.6	7,057.3	95.3	1.3
Servicios Generales	99,930.6	102,524.0	32,605.8	68,035.0	67,094.8	62,640.9	4,453.9	6.6
Bienes Muebles, Inmuebles e Intangibles	6,000.0	6,000.0	3,984.9	6,000.0	3,984.9	3,780.3	204.6	5.1
Deuda Pública			18,187.1		18,187.1	18,187.1		
SUBTOTAL	493,058.4	509,923.8	269,989.1	258,335.9	521,577.0	501,507.9	20,069.1	3.8
Programa de Acciones para el Desarrollo (PAD)	18,404.3	18,404.3			18,404.3	17,892.4	511.9	2.8
TOTAL	511,462.7	528,328.1	269,989.1	258,335.9	539,981.3	519,400.3	20,581.0	3.8

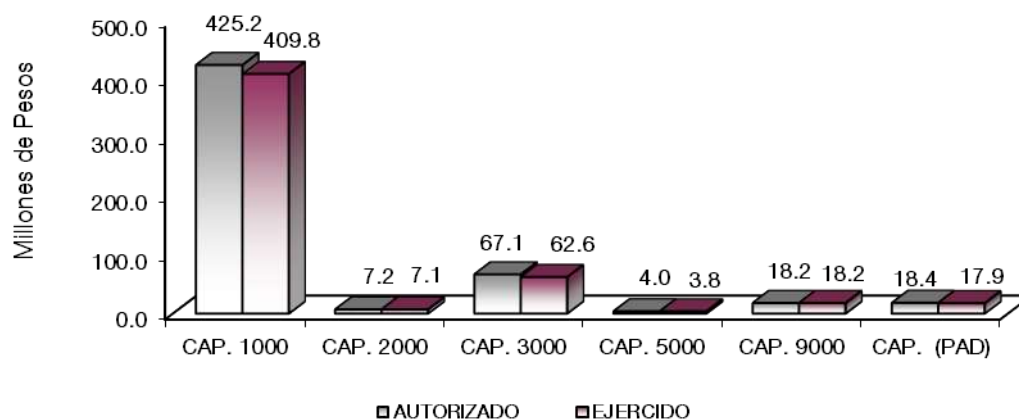

NOTAS AL PRESUPUESTO DE EGRESOS

EGRESOS

Se tuvo un presupuesto autorizado inicial de 528 millones 328.1 miles de pesos, con ampliaciones y reducciones netos de más por 11 millones 653.2 miles de pesos, aplicados a los capítulos de Servicios Personales, Materiales y Suministros, Servicios Generales, Bienes Muebles, Inmuebles e Intangibles, Inversión Pública y Deuda Pública, por lo que se obtuvo un presupuesto modificado de 539 millones 981.3 miles de pesos, de los cuales se ejercieron 519 millones 400.3 miles de pesos, obteniendo un subejercido de 20 millones 581 miles de pesos, que representó el 3.8 por ciento respecto al monto autorizado.

SERVICIOS PERSONALES

Inicialmente se autorizaron 384 millones 341.5 miles de pesos, con ampliaciones y traspasos netos de más por 40 millones 816.1 miles de pesos, determinándose un presupuesto modificado de 425 millones 157.8 miles de pesos, de los cuales se ejercieron 409 millones 842.3 miles de pesos, obteniendo un subejercicio de 15 millones 315.3 miles de pesos, que representó el 3.6 por ciento respecto al monto autorizado.

MATERIALES Y SUMINISTROS

Inicialmente se autorizaron 17 millones 58.3 miles de pesos, con reducción y traspasos netos de menos por 9 millones 905.7 miles pesos, determinándose un presupuesto modificado de 7 millones 152.6 miles de pesos, de los cuales se ejercieron 7 millones 57.3 miles de pesos, obteniendo un subejercicio de 95.3 miles de pesos, que representó el 1.3 por ciento respecto al monto autorizado.

SERVICIOS GENERALES

Se autorizaron inicialmente 102 millones 524 miles de pesos, posteriormente se dieron reducciones y traspasos netos de menos por 35 millones 429.2 miles de pesos, determinándose un presupuesto modificado de 67 millones 94.8 miles de pesos, ejerciéndose 62 millones 640.9 miles de pesos, obteniendo un subejercicio de 4 millones 453.9 miles de pesos, que representó el 6.6 por ciento respecto al monto autorizado.

BIENES MUEBLES, INMUEBLES E INTANGIBLES

Inicialmente se autorizaron 6 millones de pesos, con reducción y traspasos netos de menos por 2 millones 15.1 miles pesos, determinándose un presupuesto modificado de 3 millones 984.9 miles de pesos, de los cuales se ejercieron 3 millones 780.3 miles de pesos, obteniendo un subejercicio de 204.6 miles de pesos, que representó el 5.1 por ciento respecto al monto autorizado.

DEUDA PÚBLICA

Se asignó una ampliación por el pago de pasivos derivados de erogaciones devengadas y pendientes de ejercicios anteriores por 18 millones 187.1 miles de pesos, ejerciéndose en su totalidad.

PROGRAMA DE ACCIONES PARA EL DESARROLLO (PAD)

Se autorizaron 18 millones 404.3 miles de pesos, ejerciéndose 17 millones 892.4 miles de pesos, obteniendo un subejercicio por 511.9 miles de pesos, que representó el 2.8 por ciento respecto al monto autorizado.

CUENTA PÚBLICA DEL GOBIERNO, ORGANISMOS AUXILIARES Y AUTÓNOMOS DEL ESTADO DE MÉXICO 2022

INFORMACIÓN PRESUPUESTAL

Instituto de Capacitación y Adiestramiento para el Trabajo Industrial
EGRESOS POR OBJETO DEL GASTO
(Miles de Pesos)

CAPÍTULO Y OBJETO DEL GASTO	PRESUPUESTO 2022						
	AUTORIZADO	ASIGNADO	ASIGNACIONES Y/O AMPLIACIONES	REDUCCIONES Y/O DISMINUCIONES	TOTAL AUTORIZADO	EJERCIDO	VARIACIÓN
SERVICIOS PERSONALES	370,069.6	384,341.5	212,903.6	172,087.5	425,167.6	409,842.3	15,315.3
Sueldo Base	119,766.5	124,581.9	46,028.9	38,922.8	131,688.0	127,200.6	4,487.4
Sueldo por Interinato	178.9	178.9		178.9			
Sueldos y salarios compactados al personal eventual	11,938.2	12,527.3	28,169.2	6,741.2	33,955.3	33,364.9	590.4
Prima por Años de Servicio	4,673.9	4,793.0	486.0	1,871.3	3,407.7	3,288.6	119.1
Prima de Antigüedad	1,356.7	1,445.1	1,054.5	720.6	1,779.0	1,690.6	88.4
Prima Adicional por Permanencia en el Servicio	1,132.3	1,137.7	654.8	802.9	989.6	984.2	5.4
Prima Vacacional	10,351.7	10,351.7	4,380.7	5,537.0	9,195.4	9,195.4	
Aguinaldo	19,857.2	19,857.2	8,069.4	8,839.5	19,087.1	19,087.1	
Aguinaldo de eventuales	1,382.6	1,382.6	4,350.9	1,690.4	4,043.1	4,043.1	
Vacaciones no Disfrutadas por Finiquito	1,423.9	1,423.9	1,201.2	1,368.8	1,256.3	1,256.3	
Compensación por Retabulación	27,184.2	28,060.9	5,200.9	9,622.2	23,639.6	22,763.0	876.6
Gratificación	54,534.0	55,877.8	14,649.9	26,954.0	43,573.7	42,210.4	1,363.3
Gratificación por Convenio	10,075.3	10,885.6	31,446.8	20,617.6	21,714.8	19,418.8	2,296.0
Gratificación por Productividad	1,065.6	1,065.7	3,935.2	1,782.9	3,218.0	3,157.2	60.8
Estudios Superiores	1,277.0	1,337.6	346.9	131.8	1,552.7	1,492.2	60.5
Aportaciones de Servicio de Salud	20,503.4	22,355.0	6,826.5	4,447.9	24,733.6	23,679.4	1,054.2
Aportaciones al Sistema Solidario de Reparto	15,188.2	16,562.1	5,488.3	3,697.7	18,352.7	17,570.0	782.7
Aportaciones del Sistema de Capitalización Individual	3,469.9	3,782.6	1,178.3	764.9	4,196.0	4,016.1	179.9
Aportaciones para Financiar los Gastos Generales de Administración del ISSEMYM	1,961.3	2,123.3	429.5	379.2	2,173.6	2,071.9	101.7
Aportaciones para Riesgo de Trabajo	2,845.0	3,636.6	7,249.4	316.6	10,569.4	10,122.8	446.6
Seguros y Fianzas	3,106.0	3,106.0	2,118.0	2,593.0	2,631.0	2,093.9	537.1
Cuotas para Fondo de Retiro	2,195.6	2,296.8	1,105.9	790.4	2,612.3	2,470.8	141.5
Seguro de Separación Individualizado	1,912.6	1,957.7	370.7	1,016.7	1,311.7	1,094.0	217.7
Liquidaciones por Indemnizaciones, por Sueldos y Salarios Caidos	6,298.0	6,298.0	89.6	6,292.1		95.5	
Prima por Jubilación	721.1	721.1	349.6	362.7	708.0	708.0	
Becas para Hijos de Trabajadores Sindicalizados	1,240.7	1,300.4	636.0	235.5	1,700.9	1,659.1	41.8
Días Cívicos y Económicos	2,313.1	2,313.0	2,476.8	2,284.4	2,505.4	2,505.4	
Día del Maestro y del Servidor Público	3,114.7	3,114.7	2,966.3	971.0	5,110.0	5,110.0	
Otros Gastos Derivados de Convenio	10,357.8	10,462.4	18,449.4	7,297.2	21,614.6	20,521.6	1,093.0
Becas institucionales	475.1	482.4	48.4	191.5	339.3	331.6	7.7
Elaboración de tesis	282.8	282.8	2.9	278.0	7.7	7.7	0.0
Viatcos	128.6	129.4	8	110.0	20.2	19.4	0.8
Despensa	12,811.4	13,352.6	3,122.2	2,194.7	14,280.1	13,736.0	544.1
Reconocimiento a Servidores Públicos	120.0	120.0	121.2	120.0	121.2	121.2	
Estímulos por Puntualidad y Asistencia	14,826.3	15,037.7	7,275.5	11,962.1	10,351.1	10,132.5	218.6
Recompensas			2,623.0		2,623.0		
MATERIALES Y SUMINISTROS	17,058.2	17,058.3	2,307.7	12,213.4	7,152.6	7,057.3	95.3
Materiales y Útiles de Oficina	3,135.5	3,135.5	8.8	2,460.3	684.0	679.1	4.9
Enseres de Oficina	203.1	203.1	57.5	256.5		2.8	1.3
Material y Útiles de Imprenta y Reproducción			11.2		11.2	11.2	
Material de Foto, Cine y Grabación			.5	.3	0.2	.2	
Materiales y Útiles para el Procesamiento en Equipos y Bienes Informáticos	3,533.9	3,533.9	300.5	2,830.3	1,004.1	1,003.1	1.0
Material y Enseres de Limpieza	780.9	780.9	344.2	520.7	604.4	598.0	6.4
Material Didáctico	4.4	4.4	1.0	4.4	1.0	1.0	
Material para Identificación y Registro			4.2	4.2			
Productos Alimenticios para Personas	33.3	33.3	238.4	20.0	251.7	250.3	1.4
Utensilios para el Servicio de Alimentación			2.6	.9	1.7	1.7	
Materias Primas y Materiales de Producción	128.5	128.5	48.8	112.0	65.3	61.6	3.7
Combustibles lubricantes aditivos carbon y sus derivados adquiridos como materia prima	.3	.3	10.8	5.6	5.5	5.5	
Productos químicos farmacéuticos y de laboratorio adquiridos como materia prima			20.0		20.0	20.0	
Productos metálicos y a base de minerales no metálicos adquiridos como materia prima			.3		0.3	.3	
Productos de Cuero, Piel, Plástico y Hule Adquiridos como Materia Prima	.9	.9		.8	0.1		0.1
Productos minerales no metálicos			18.6		18.6	18.6	
Cemento y productos de concreto	.6	.6	4.5	.5	4.6	4.5	0.1
Cal yeso y productos de yeso			.4		0.4	.4	
Madera y productos de madera	2.7	2.7	8.3	2.3	8.7	8.5	0.2
Vidrio y productos de vidrio	2.4	2.6	9.8	5.1	7.3	7.3	
Material Eléctrico y Electrónico	341.6	341.6	129.8	329.3	142.1	140.4	1.7
Artículos metálicos para la construcción	4.5	4.5	45.0	2.4	47.1	47.0	0.1
Material de Señalización	505.5	505.5	14.9	504.8	15.6	15.4	0.2
Árboles y Plantas de Ornato			90.2		90.2	90.2	
Materiales de Construcción	498.6	498.5	491.3	368.8	621.0	619.8	1.2
Estructuras y Manufacturas para Todo Tipo de Construcción	.1	.1	57.8	.1	57.8	57.8	
Sustancias Químicas	16.2	16.2		16.2	0.0		0.0
Plaguicidas abonos y fertilizantes	8.1	8.1		7.5	0.6	.6	
Medicinas y Productos Farmacéuticos	19.0	19.0	13.1	17.1	15.0	13.7	1.3
Fibras sintéticas hules plásticos y derivados	.1	.1	4.2	.5	3.8	3.8	
Otros productos químicos			49.0	14.6	34.4	34.4	
Combustibles, Lubricantes y Aditivos	6,136.8	6,136.8	.7	3,078.7	3,058.8	3,001.1	57.7
Prendas de Seguridad y Protección Personal	3.1	3.1	6.1	4.1	5.1	5.1	
Productos textiles			1.1		1.1	1.1	
Blancos y Otros Productos Textiles			.4		0.4	.4	
Prendas de Protección	.2	.2		.2			
Refacciones, Accesorios y Herramientas	248.1	248.1	94.8	252.0	90.9	86.6	4.3

ICATI

CAPÍTULO Y OBJETO DEL GASTO	PRESUPUESTO 2022						EJERCIDO	VARIACIÓN
	AUTORIZADO	ASIGNADO	ASIGNACIONES Y/O AMPLIACIONES	REDUCCIONES Y/O DISMINUCIONES	TOTAL AUTORIZADO			
Refacciones y Accesorios Menores de Edificios	7.1	7.1	17.7	3.7	21.1	20.1	1.0	
Refacciones y accesorios menores de mobiliario y equipo de administracion educacional y recreativo			1.4		1.4	1.4		
Refacciones y Accesorios para Equipo de Computo	578.3	578.3	50.0	511.2	117.1	115.2	1.9	
Refacciones y Accesorios Menores para Equipo de Transporte	24.3	24.3	114.2	37.1	101.4	94.7	6.7	
Articulos para la Extincion de Incendios	838.8	838.8		838.8				
Refacciones y Accesorios Menores de Maquinaria y Otros Equipos	1.3	1.3	7.8	2.3	6.8	6.8		
Otros Enseres			27.8	.1	27.7	27.6	0.1	
SERVICIOS GENERALES	99,930.6	102,524.0	32,605.8	68,035.0	67,094.8	62,640.9	4,453.9	
Servicio de Energia Eléctrica	3,932.4	4,051.6	2,074.0	2,682.6	3,443.0	3,323.9	119.1	
Gas	16.7	16.7	450.1	223.8	243.0	243.0		
Servicio de Agua	46.8	46.8	84.6	40.8	90.6	89.7	0.9	
Servicio de Telefonía Convencional	1,008.7	1,023.8	335.8	560.9	798.7	761.6	37.1	
Servicios de Radiolocalización y Telecomunicación	23.5	23.5		1.2	22.3		22.3	
Servicios de Acceso a Internet	307.8	344.2	191.6	189.8	346.0	293.8	52.2	
Arrendamiento de Edificios y Locales	2,089.9	2,090.0	766.4	2,158.8	697.6	697.6		
Arrendamiento de Vehículos	3,200.0	3,200.0		3,200.0				
Arrendamiento de Maquinaria y Equipo	5.8	5.8		5.8				
Arrendamiento de Activos Intangibles	754.0	754.0	1,160.0	1,334.9	579.1	579.1		
Asesorías Asociadas a Convenios o Acuerdos	1,650.8	1,650.8	32.0	1,461.1	221.7	216.6	5.1	
Servicios estadísticos y geograficos	45.0	45.0		45.0				
Servicios Informáticos			10.9	.2	10.7	10.7		
Capacitación	7.6	7.6		4.5	3.1		3.1	
Servicios de Apoyo Administrativo y Fotocopiado	314.5	314.5	62.7	126.1	251.1	248.4	2.7	
Impresiones de Documentos Oficiales para la Prestación de Servicios Públicos, Identificación, Formatos Administrativos y Fiscal	1,570.0	1,570.0	3,500.0	1,031.9	4,038.1	3,500.0	538.1	
Servicios de Impresión de Documentos Oficiales	4,309.7	4,309.7	843.0	5,123.8	28.9	20.1	8.8	
Servicios de Vigilancia	53,916.8	56,339.6	5,436.9	28,160.1	33,616.4	30,580.4	3,036.0	
Servicios Bancarios y Financieros	40.1	40.1	5.9	37.3	8.7	7.3	1.4	
Seguros y Fianzas	2,102.8	2,102.8	760.6	246.0	2,617.4	2,588.1	29.3	
Reparacion y mantenimiento de inmuebles	808.3	808.2	2,033.2	796.8	2,044.6	2,033.2	11.4	
Adaptacion de locales almacenes bodegas y edificios			256.6	3.5	253.1	253.1		
Reparación, Mantenimiento e Instalación de Mobiliario y Equipo de Oficina	558.0	558.0	.3	556.9	1.4	1.4	0.0	
Reparación, Instalación y Mantenimiento de Bienes Informáticos Microfilmación y Tecnologías de la Información	15.8	15.8		7.1	8.7		8.7	
Reparación y Mantenimiento para Equipo y Redes de Tele y Radio Transmisión			1.9	1.9				
Reparación y Mantenimiento de Vehículos Terrestres, Aéreos y Lacustres	1,929.0	1,929.0	2,254.7	756.9	3,426.8	3,297.7	129.1	
Reparación, Instalación y Mantenimiento de Máquinaria, Equipo Instrumental y Diversos	624.6	624.6	1,318.6	393.3	1,549.9	1,504.8	45.1	
Servicios de Lavandería, Limpieza e Higiene	376.5	376.5		376.5				
Servicios de Fumigación	671.8	671.8	330.0	346.8	655.0	648.0	7.0	
Gastos de Publicidad y Propaganda	1,034.6	1,034.6		1,032.6	2.0	2.0		
Publicaciones Oficiales y de Información en General para Difusión	4,283.9	4,283.9	34.5	4,037.7	280.7	113.3	167.4	
Transportación Aérea	15.9	15.9	97.8	51.5	62.2	62.0	0.2	
Gastos de Traslado por Vía Terrestre			38.0	21.0	17.0	1.3	15.7	
Pasajes Marítimos, Lacustres y Fluviales			7.0	7.0				
Gastos de alimentación en territorio nacional	403.9	403.9	51.9	405.2	50.6	47.3	3.3	
Gastos de hospedaje en territorio nacional			90.6	62.6	28.0			
Otros servicios de traslado y hospedaje	1,194.9	1,194.9	132.0	1,156.4	170.5	167.8	2.7	
Gastos de ceremonias oficiales y de orden social	1,603.2	1,603.2	1.8	1,396.8	208.2	132.9	75.3	
Congresos y Convenciones	320.7	320.6		275.5	45.1	18.5	26.6	
Otros impuestos y derechos	5,491.0	5,491.0	827.2	6,046.0	272.2	177.0	95.2	
Penas multas accesorios y actualizaciones			468.7	468.7		468.7		
Impuesto sobre erogaciones por remuneraciones al trabajo personal	5,093.0	5,093.0	8,826.6	3,543.6	10,376.0	10,369.8	6.2	
Gastos de servicios menores	162.6	162.6	119.9	124.8	157.7	153.8	3.9	
BIENES MUEBLES, INMUEBLES E INTANGIBLES	6,000.0	6,000.0	3,984.9	6,000.0	3,984.9	3,780.3	204.6	
Bienes Informáticos			2,983.2		2,983.2	2,981.4	1.8	
Otros Equipos Eléctricos y Electrónicos de Oficina			950.7		950.7	747.9	202.8	
Maquinaria y Equipo Industrial	4,000.0	4,000.0	51.0	4,000.0	51.0	51.0		
Herramientas maquina herramienta y equipo	2,000.0	2,000.0		2,000.0				
DEUDA PÚBLICA			18,187.1		18,187.1	18,187.1		
Por el Ejercicio Inmediato Anterior			18,187.1		18,187.1	18,187.1		
SUBTOTAL	493,058.4	509,923.8	269,989.1	258,335.9	521,577.0	501,507.9	20,069.1	
INVERSIÓN PÚBLICA	18,404.3	18,404.3			18,404.3	17,892.4	511.9	
Programa de Acciones para el Desarrollo (PAD)	18,404.3	18,404.3			18,404.3	17,892.4	511.9	
T O T A L	511,462.7	528,328.1	269,989.1	258,335.9	539,981.3	519,400.3	20,581.0	

INFORMACIÓN PROGRAMÁTICA

ICATI

Instituto de Capacitación y Adiestramiento para el Trabajo Industrial
Gasto por Categoría Programática
Del 1 de Enero al 31 de Diciembre de 2022
(Miles de Pesos)

Concepto	Egresos					Subejercicio 6=(3 - 4)
	Aprobado	Ampliaciones/ (Reducciones)	Modificado	Devengado	Pagado	
	1	2	3=(1 + 2)	4	5	
Programas	528,328.1	- 6,533.9	521,794.2	501,213.2	496,110.2	20,581.0
Subsidios: Sector Social y Privado o Entidades Federativas y Municipios	-	-	-	-	-	-
Sujetos a Reglas de Operación			-			-
Otros Subsidios			-			-
Desempeño de las Funciones	528,328.1	- 6,533.9	521,794.2	501,213.2	496,110.2	20,581.0
Prestación de Servicios Públicos	528,328.1	- 6,533.9	521,794.2	501,213.2	496,110.2	20,581.0
Provisión de Bienes Públicos			-			-
Planeación, Seguimiento y Evaluación de Políticas Públicas			-			-
Promoción y Fomento			-			-
Regulación y Supervisión			-			-
Funciones de las Fuerzas Armadas (Únicamente Gobierno Federal)			-			-
Específicos			-			-
Proyectos de Inversión			-			-
Administrativos y de Apoyo	-	-	-	-	-	-
Apoyo al Proceso Presupuestario y para Mejorar la Eficiencia Institucional			-			-
Apoyo a la Función Pública y al Mejoramiento de la Gestión			-			-
Operaciones Ajenas			-			-
Compromisos	-	-	-	-	-	-
Obligaciones de Cumplimiento de Resolución Jurisdiccional			-			-
Desastres Naturales			-			-
Obligaciones	-	-	-	-	-	-
Pensiones y Jubilaciones			-			-
Aportaciones a la Seguridad Social			-			-
Aportaciones a Fondos de Estabilización			-			-
Aportaciones a Fondos de Inversión y Reestructura de Pensiones			-			-
Programa de Gasto Federalizado (Gobierno Federal)	-	-	-	-	-	-
Gasto Federalizado			-			-
Participaciones a Entidades Federativas y Municipios			-			-
Costo Financiero, Deuda o Apoyos a Deudores y Ahorradores de la Banca			-			-
Adeudos de Ejercicios Fiscales Anteriores		18,187.1	18,187.1	18,187.1	18,187.1	-
Total del Gasto	528,328.1	11,653.2	539,981.3	519,400.3	514,297.3	20,581.0

El Plan de Desarrollo del Estado de México 2017-2023, es un instrumento prospectivo con una visión hacia 2030. En él se concentran las bases para la elaboración de los programas sectoriales, especiales y regionales que delinearán de manera más puntual y detallada los pasos para el cumplimiento de los objetivos establecidos, así como los planes específicos de inversión que permitirán realizar la proyección de los recursos financieros. Este esfuerzo colectivo plasma los retos y desafíos de la agenda gubernamental con un profundo sentido de responsabilidad y con el compromiso de lograr un desarrollo democrático.

PILAR ECONÓMICO

Impulso a las vocaciones regionales para crear empleo. Una de las prioridades del Gobierno del Estado de México es acelerar la transformación económica para consolidar la productividad y competitividad, propiciando condiciones que generen un desarrollo que permita transitar de una economía tradicional a una del conocimiento, mejorar la conectividad entre regiones y ciudades, para consolidarse como el centro logístico del país. La industria moderna debe contribuir a la creación de empleos dignos y bien remunerados, bajo una visión integral que ayude a preservar el medio ambiente. Diagnóstico: Trabajo digno y crecimiento económico.

GOBIERNO CAPAZ Y RESPONSABLE

El reto de los gobiernos actuales versa sobre la eficacia en solucionar los problemas endémicos que aquejan a las sociedades modernas y uno de los mayores retos es hacerlo con apego al Estado de Derecho, ya que éste aporta las normas y los valores fundamentales que rigen la convivencia social, así como los derechos y obligaciones de los actores sociales y políticos.

Instituto de Capacitación y Adiestramiento para el Trabajo Industrial								
EGRESOS POR PILAR Y/O EJE TRANSVERSAL								
(Miles de Pesos)								
PILAR Y/O EJE TRANSVERSAL	AUTORIZADO	ASIGNADO	PRESUPUESTO 2022		TOTAL AUTORIZADO	EJERCIDO	VARIACIÓN	
			ASIGNACIONES Y/O AMPLIACIONES	REDUCCIONES Y/O DISMINUCIONES			IMPORTE	%
Pilar Economico	510,258.0	527,084.4	269,800.2	258,063.4	538,821.2	518,424.7	20,396.5	3.8
Gobierno Capaz y Responsable	1,204.7	1,243.7	188.9	272.5	1,160.1	975.6	184.5	15.9
T O T A L	511,462.7	528,328.1	269,989.1	258,335.9	539,981.3	519,400.3	20,581.0	3.8

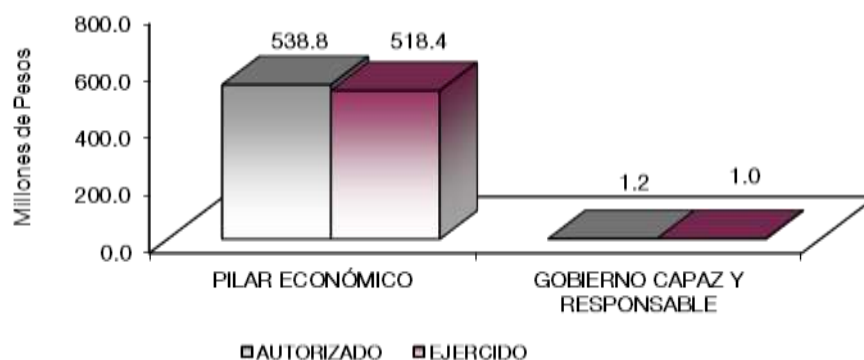

FINALIDAD

GOBIERNO

DESARROLLO SOCIAL

Los recursos para esta finalidad, representan las previsiones para las funciones Combustibles y Energía, Tecnología e Innovación entre otras, con lo que se fortalecerán las acciones para alcanzar las Metas Nacionales México Próspero y con Responsabilidad Global.

Instituto de Capacitación y Adiestramiento para el Trabajo Industrial								
EGRESOS POR PROGRAMA (Miles de Pesos)								
PROGRAMA	AUTORIZADO	ASIGNADO	PRESUPUESTO 2022		TOTAL AUTORIZADO	EJERCIDO	VARIACIÓN	
			ASIGNACIONES Y/O AMPLIACIONES	REDUCCIONES Y/O DISMINUCIONES			IMPORTE	%
Desarrollo de la Función Pública y Ética en el Servicio Público	1,204.7	1,243.7	188.9	272.5	1,160.1	975.6	184.5	15.9
Empleo	509,928.6	526,732.4	251,585.7	258,031.3	520,286.8	499,940.4	20,346.4	3.9
Sistema Anticorrupción del Estado de Mexico y Municipios	329.4	352.0	27.4	32.1	347.3	297.2	50.1	14.4
Previsiones para el Pago de Adeudos de Ejercicios Fiscales Anteriores			18,187.1		18,187.1	18,187.1		
TOTAL	511,462.7	528,328.1	269,989.1	268,335.9	539,981.3	519,400.3	20,581.0	3.8

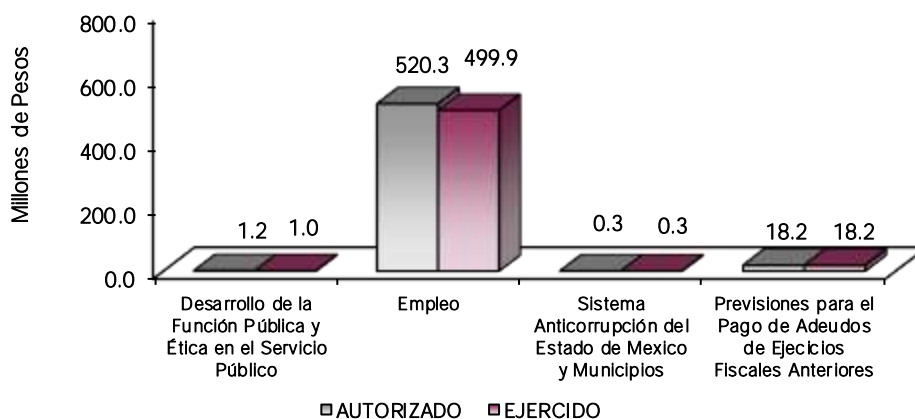

AVANCE OPERATIVO-PROGRAMÁTICO Y PRESUPUESTAL

GOBIERNO

GOBIERNO CAPAZ Y RESPONSABLE

DESARROLLO DE LA FUNCIÓN PÚBLICA Y ÉTICA EN EL SERVICIO PÚBLICO

010304010101 FISCALIZACIÓN, CONTROL Y EVALUACIÓN INTERNA DE LA GESTIÓN PÚBLICA

Son las acciones de operación, control y evaluación del sistema de capacitación en y para el trabajo que contribuyen al manejo eficiente de los recursos públicos, a la generación de alternativas de solución para el

cumplimiento de los objetivos institucionales y a la transparencia, cuidando que el ejercicio del gasto público se efectúe con apego a la normatividad establecida para tal efecto, dando cumplimiento a las disposiciones de racionalidad, austeridad y disciplina presupuestal.

Realizar Auditorías, con el Propósito de Verificar el Cumplimiento del Marco Normativo que Regula el Funcionamiento de las Dependencias y Organismos Auxiliares del Ejecutivo Estatal y los Ayuntamientos

Son acciones que se enfocan principalmente a la revisión del cumplimiento de disposiciones jurídico-administrativas, en el ejercicio de los recursos financieros, humanos y materiales; procesos, obra pública y tecnologías de información y comunicaciones, promoviendo la mejora continua, en este ejercicio fiscal, se programaron 11 auditorías y se lograron 11, lo que representa el 100 por ciento de cumplimiento de la meta anual programada establecida.

Realizar Evaluaciones para Determinar el Grado de Eficiencia y Eficacia en los Procesos, así como en el Desempeño Institucional de las Dependencias y Organismos Auxiliares del Ejecutivo Estatal

Son acciones que permiten en términos de eficiencia, eficacia y económica, la ejecución de los programas, proyectos, o servicios, que otorga el Instituto, a través de sus diversas unidades administrativas, su congruencia, con sus objetivos, estrategias y líneas de acción de los planes de desarrollo Nacional y Estatal.

Para el año de 2022, se programó una se alcanzó una, lo que representa el 100 por ciento de cumplimiento sobre la meta anual programada.

Realizar Inspecciones a Rubros Específicos en las Dependencias, Organismos Auxiliares del Ejecutivo Estatal y en su caso Ayuntamientos, con el Propósito de Constatar el Cumplimiento del Marco Normativo que lo Regula

Es aquella actividad que debe ejecutarse con apego a la normatividad aplicable, con el fin de que evitar se incurra en un supuesto que infrinja la disposición; tales actividades pueden ser la revisión de inventarios, arqueos y la participación en diversas comisiones y comités, entre otros. En 2022, se programaron 41 inspecciones y se alcanzaron 41, por ende, se logró un avance del 100 por ciento de cumplimiento.

Participar en Testificaciones, con el Propósito de Asegurarse que los Actos Administrativos se Realicen Conforme a la Normatividad Vigente

Son aquellas actividades que contribuyen de acuerdo con la normatividad aplicable, a prevenir o inhibir conductas irregulares, como a fomentar la cultura de legalidad y del autocontrol; Para el ejercicio 2022, se programaron 185 testificaciones y se alcanzaron 185, por lo cual la meta se cumplió satisfactoriamente en un 100 por ciento.

Participación en Reuniones que por Mandato legal o Disposición Administrativa así lo Requiera

Se realizan en cualquiera de las unidades administrativas del Instituto que así lo necesiten, con el objetivo de prevenir conductas que puedan transgredir los lineamientos en materia, fomentar la promoción de la cultura de legalidad y del autocontrol, por ello para el ejercicio 2022, se programaron 25 participaciones y se lograron 25, lo que representó el 100 por ciento de cumplimiento sobre dicha meta.

Realizar Acciones de Acompañamiento en la Atención de Auditorías Practicadas por los Entes Fiscalizadores Externos

Es aquella actividad o acción de acompañar a las unidades administrativas del Instituto, que intervienen en la atención de las auditorías realizadas por los entes fiscalizadores externos (Auditoría Superior de la Federación, Secretaría de la Función Pública, Órgano Superior de Fiscalización del Estado de México), con la finalidad de dar atención, en tiempo y forma, con apego a la normatividad vigente a cada uno de los requerimientos realizados.

Por ello para el ejercicio 2022, se programaron 4 acciones, mismas que fueron logradas, lo que representó el 100 por ciento de cumplimiento sobre dicha meta.

Atender acciones Derivadas de la Fiscalización Realizada por Entes Fiscalizadores Externos

Es aquella acción a efecto seguir o vigilar que las unidades administrativas atiendan, en tiempo y forma, las recomendaciones realizadas por los entes fiscalizadores externos, con la finalidad de evitar la recurrencia de las observaciones. Para el ejercicio 2022, se programaron 2 acciones, mismas que fueron logradas, lo que representó el 100 por ciento de cumplimiento sobre dicha meta.

Realizar Actividades de Seguimiento en la Atención de Observaciones y Acciones de Mejora Determinadas con Motivo de los Actos de Fiscalización Realizados por la Dirección General u Órgano Interno de Control

Es aquella acción a efecto seguir o vigilar que las unidades administrativas atiendan en tiempo y forma las recomendaciones realizadas por el Órgano Interno de Control, con la finalidad de evitar la recurrencia de las observaciones. Se realizan en cualquiera de las unidades administrativas que conforman el Instituto; tanto sustantivas como adjetivas, con la finalidad de contribuir, a prevenir el incumplimiento en tiempo y forma de los requerimientos realizados por dichas entidades a las áreas. Para el ejercicio 2022, se programaron 15 actividades, mismas que fueron logradas, lo que representó el 100 por ciento de cumplimiento sobre dicha meta.

GOBIERNO CAPAZ Y RESPONSABLE

SISTEMA ANTICORRUPCIÓN DEL ESTADO DE MÉXICO Y MUNICIPIOS

010304020204 INVESTIGACIÓN Y SANCIÓN DE FALTAS ADMINISTRATIVAS

Las acciones que se programan con base en esta metodología, consisten en Procedimientos de Investigación; acciones que tienen como objetivo principal, procurar el ejercicio legal, eficaz, eficiente, íntegro y transparente del cumplimiento de las responsabilidades de los servidores públicos del Instituto.

Atender las Denuncias Presentadas por los Interesados

Es la actividad orientada a la obtención de nuevos elementos de información para determinar las presuntas faltas administrativas o infracciones cometidas por los servidores públicos o particulares por conductas sancionables, en términos de la Ley de Responsabilidades Administrativas del Estado de México y Municipios.

Para el ejercicio fiscal 2022, se programó atender 101 denuncias, mismas que fueron alcanzadas, por lo que el cumplimiento de la meta en un 100 por ciento.

DESARROLLO ECONÓMICO

PILAR ECONÓMICO

EMPLEO

030102010302 SISTEMA DE CAPACITACIÓN EN Y PARA EL TRABAJO

Son las acciones que tienden a proporcionar capacitación y adiestramiento, a población desempleada y subempleada, dotándolos de conocimientos, habilidades y destrezas, con el propósito de facilitar su ingreso al sector productivo en beneficio de su economía, y de satisfacer la demanda de mano de obra calificada del sector productivo y social en el Estado de México, a través de 45 Escuelas de Artes y Oficios y con la finalidad de cubrir las necesidades de materia de capacitación de los 125 municipios de la Entidad, se proporcionan los servicios de capacitación mediante la operación de los siguientes programas:

Capacitar a Personas Mayores de 15 Años a través de Cursos de Capacitación para el Trabajo Impartidos por las Escuelas de Artes y Oficios de Manera Presencial y/o a Distancia con el Propósito de dotar Habilidades, Destrezas y Conocimientos de un Oficio Calificado

Se imparte a través de 45 Escuelas de Artes y Oficios (EDAYO) en donde se ofertan 28 especialidades, conforme a la normatividad de la Secretaría de Educación Pública (SEP), la capacitación para el trabajo está dirigida a la adquisición de conocimientos, habilidades o destrezas relacionadas con un oficio calificado que permita a quienes reciben esta formación desarrollar actividades productivas. Está destinada a la población mayor de 15 años de edad que no tuvo acceso a la educación formal, pero que está interesada en emplearse; o bien, en emprender un negocio propio; para el ejercicio fiscal 2022, se programaron 84 mil 531, alcanzando el cumplimiento de la meta en un 105 por ciento al capacitar a 89 mil 42 personas.

Fortalecer las Destrezas y Habilidades de los Trabajadores del Estado de México para Incrementar la Productividad de las Empresas Mediante Cursos de Capacitación acelerada Específica de Manera Presencial y/o a Distancia

Enfocado para personas que se encuentran laborando en una empresa y que tienen interés en fortalecer sus habilidades y conocimientos en la función laboral que desarrollan, bajo esta línea se programó capacitar a 4,850 trabajadores alcanzando la meta al 100 por ciento, al capacitar a 4 mil 850 trabajadores en modalidad presencial y/o a distancia.

Establecer la Vinculación de los Egresados de los Cursos de Capacitación para el Trabajo con el Sector Productivo

Con la finalidad de atender las necesidades de mano de obra calificada de las empresas que lo requieran, así mismo de fomentar el autoempleo en los egresados y con ello coadyuvar a su economía familiar, durante el 2022, fue programada la vinculación con el sector productivo de 2 mil 800 capacitados acreditados, cumpliendo la meta en un 102 por ciento al vincular a 2 mil 883 capacitación.

Brindar Asesoría Informativa a las Personas que Pertenezcan al Sector Productivo, Público y Educativo, sobre los Cursos de Capacitación Acelerada Específica con el Propósito de Ofertar los Servicios con los que Cuenta el Instituto, de Manera Presencial y/o a través de Plataformas

Esta meta tiene como finalidad dar a conocer los diferentes tipos de capacitación que el Instituto ofrece a empresas de manera presencial o a distancia, durante el 2022, fueron programadas 11 mil 285 asesorías, mismas que fueron cumplidas al 100 por ciento.

Capacitar a Personas en Comunidades del Estado de México Mediante Cursos de Capacitación Específicos para el Autoempleo de Manera Presencial y/o a Distancia, con el Propósito de Coadyuvar a la Economía Familiar

Está dirigido principalmente a personas que habitan en comunidades alejadas de las zonas céntricas de los municipios, o bien a aquellas que buscan adquirir conocimientos que les permitan establecer un negocio propio que contribuya a su ahorro familiar. Estos cursos se imparten directamente en la sede de los solicitantes, la promoción que se ha desarrollado en las comunidades, ha sido fundamental para el cumplimiento de esta meta, por ello para 2022 se programó atender a 61 mil 299 personas alcanzando el cumplimiento al 100.1 por ciento, con capacitación a 89 mil 42 personas.

Capacitación y Actualización de Instructores, en Materia de Capacitación y Adiestramiento, con el Propósito de Otorgar un Servicio de Calidad a los Capacitados

Tiene como finalidad que los instructores que imparten algún curso dentro de las 28 especialidades con las que cuenta el ICATI, se capaciten y actualicen los conocimientos que impartirán; durante el 2022, fueron programados 635 instructores programados, mismos que fueron cumplidos al 100 por ciento.

Actualización de los Planes y Programas de Capacitación para el Trabajo, a fin de Mantener la Oferta Educativa Conforme a las Demandas del Sector Productivo y Social

El objetivo de esta meta, es que los cursos de capacitación que se imparten sean los que satisfagan las necesidades contextuales; en el 2022 se programaron 808 actualizaciones de planes y programas; mismos que fueron cumplidos al 100 por ciento.

Promover la Capacitación Específica para el Autoempleo a Través de Asesorías Virtuales, que el Instituto Ofrece a Comunidades

Esta meta tiene como finalidad dar a conocer los diferentes tipos de capacitación que el Instituto ofrece a empresas de manera presencial o a distancia, durante el 2022, fueron programadas 820 asesorías, alcanzando el cumplimiento de la meta en un 102 por ciento al capacitar al brindar asesorías a 836 personas.

Programa Acciones para el Desarrollo (PAD)

Con la finalidad de satisfacer las necesidades sociales y de capacitación el Instituto pudo realizar las siguientes obras, tal como se muestra a continuación:

- 1.-Obra número 120271 nombrada “Ejecución de la construcción del patio de maniobras en la escuela de artes y oficios del municipio de Cuautitlán Izcalli” en la localidad del Municipio de Cuautitlán, México.

Esta con la finalidad de abrir la posibilidad laboral a la gente de la comunidad que habita en la zona, lo que más demandan las empresas, es contar con personal altamente capacitado en el manejo de maquinaria pesada, personal que pueda maniobrar y acomodar paquetería en espacios cortos.

- 2.-Obra número 119095 nombrada “Conclusión de la construcción y equipamiento de la escuela de artes y oficios en el municipio de villa guerrero”, en la localidad del Municipio de Villa Guerrero.

Esta con la finalidad de dar termino a la construcción antes empleada, ya que no era suficiente para brindar el servicio de capacitación que se pretende ofrecer a los futuros alumnos que desarrollarán y aprenderán un oficio.

- 3.-119803 ejecución de la construcción y equipamiento de talleres y obra exterior en la escuela de artes y oficios en el Municipio de Axapusco”.

- 4.-obra número 119804 “ejecución de la construcción y equipamiento de talleres en la escuela de artes y oficios en el Municipio de Tultepec”.

CUENTA PÚBLICA DEL GOBIERNO, ORGANISMOS AUXILIARES Y AUTÓNOMOS DEL ESTADO DE MÉXICO 2022

Instituto de Capacitación y Adiestramiento para el Trabajo Industrial							M E T A S						PRESUPUESTO 2022 (Miles de Pesos)				
Avance Operativo - Programático y Presupuestal							PROGRAMADO	ALCANZADO	AVANCE %	AUTORIZADO ANUAL	EJERCIDO	%					
FIN	FUN	SF	PP	SP	Pr	DESCRIPCIÓN	UNIDAD DE MEDIDA										
GOBIERNO																	
GOBIERNO CAPAZ Y RESPONSABLE																	
DESARROLLO DE LA FUNCIÓN PÚBLICA Y ÉTICA EN EL SERVICIO PÚBLICO																	
01	03	04	01	01	01	FISCALIZACIÓN. CONTROL Y EVALUACIÓN INTERNA DE LA GESTIÓN PÚBLICA						1,160.1	975.6	84.1			
						Participar en testificaciones, con el proposito de asegurarse que los actos administrativos se realicen conforme a la normatividad vigente	Testificación	185	185	100							
						Participar en reuniones que por mandato legal o disposición administrativa así lo requiera	Reunión	25	25	100							
						Realizar inspecciones a rubros específicos en las dependencias, organismos auxiliares del Ejecutivo Estatal y en su caso Ayuntamientos, con el propósito de constatar el cumplimiento del marco normativo que lo regula.	Inspección	41	41	100							
						Realizar evaluaciones para determinar el grado eficiencia y eficacia en los procesos, así como en el desempeño institucional de las dependencias y organismos auxiliares del Ejecutivo Estatal.	Evaluación	1	1	100							
						Realizar auditorías, con el proposito de verificar el cumplimiento del marco normativo que regula el funcionamiento de las dependencias y organismos auxiliares del Ejecutivo Estatal y los Ayuntamientos.	Auditoría	11	11	100							
						Atender acciones derivadas de la fiscalización realizada por entes fiscalizadores externos	Acción	2	2	100							
						Realizar acciones de acompañamiento en la atención de auditorías practicadas por los Entes Fiscalizadores Externos	Acción	4	4	100							
						Realizar actividades de seguimiento en la atención de observaciones y acciones de mejora determinadas con motivo de los actos de fiscalización realizados por la Dirección General u Organo Interno de Control	Acción	15	15	100							
GOBIERNO																	
GOBIERNO CAPAZ Y RESPONSABLE																	
SISTEMA ANTICORRUPCIÓN DEL ESTADO DE MÉXICO Y MUNICIPIOS																	
01	03	04	02	02	04	INVESTIGACIÓN Y SANCIÓN DE FALTAS ADMINISTRATIVAS.						347.3	297.2	85.6			
						Atender las denuncias presentadas por los interesados.	Denuncia	101	101	100							
GOBIERNO																	
DESARROLLO ECONÓMICO																	
EMPLEO																	
03	01	02	01	03	02	SISTEMA DE CAPACITACIÓN EN Y PARA EL TRABAJO.						520,286.8	499,940.4	96.1			
						Capacitar a personas mayores de 15 años a través de cursos de capacitación para el trabajo impartidos por las escuelas de artes y oficios de manera presencial y/o a distancia con el proposito de dotar habilidades, destrezas y conocimientos de un oficio calificado.	Persona	84,531	89,042	105.3							
						Capacitación y actualización de instructores, de manera presencial o a distancia en materia de capacitación y adiestramiento, con el proposito de otorgar un servicio de calidad a los capacitandos	Persona	635	635	100							
						Actualización de los planes y programas de capacitación para el trabajo a fin de mantener la oferta educativa conforme a las demandas del sector productivo y social	Programa	808	808	100							
						Fortalecer las destrezas y habilidades de los trabajadores del Estado de Mexico para incrementar la productividad de las empresas mediante cursos de capacitación acelerada específica de manera presencial y/o a distancia	Persona	4,850	4,850	100							
						Brindar asesoría informativa a las personas que pertenezcan al sector productivo, público y educativo, sobre los Cursos de Capacitación Acelerada Especifica con el proposito de ofertar los servicios con los que cuenta el Instituto, de manera presencial y/o a través de plataformas digitales.	Persona	11,285	11,285	100							
						Establecer la vinculación de los egresados de los cursos de capacitación para el trabajo con el sector productivo	Persona	2,800	2,883	103							
						Capacitar a personas en comunidades del Estado de Mexico mediante cursos de capacitación específicos para el autoempleo de manera presencial y/o a distancia, con el proposito de coadyuvar a la economía familiar	Persona	61,299	61,886	101							
						Promover la capacitación específica para el autoempleo a través de asesorías virtuales, que el Instituto ofrece a comunidades	Asesoría	820	836	102							
						Ejecución de la construcción del patio de maniobras en la Escuela de Artes y Oficios del Municipio de Cuautlilán Izcalli (PAD)		0	0	0.0							
						Conclusión de la construcción y equipamiento de la escuela de artes y oficios en el municipio de Villa Guerrero (PAD)		0	0	0.0							
04	04	01	01	01	01	PASIVOS DERIVADOS DE EROGACIONES DEVENGADAS Y PENDIENTES DE EJERCICIOS ANTERIORES						18,187.1	18,187.1	100.0			
						Registro de Pagos de Adeudos de Ejercicios Fiscales Anteriores	Documento	1	1	100							
T O T A L												539,981.3	519,400.3	96.2			

ANEXOS ESTABLECIDOS EN DIFERENTES ORDENAMIENTOS

Relación de Bienes Inmuebles que Componen el Patrimonio
Cuenta Pública 2022
(Miles de Pesos)

Ente Público: Instituto de Capacitación y Adiestramiento para el Trabajo Industrial

Código	Descripción de Bienes Inmuebles	* Valor en Libros
	Terrenos	172,095.9
	Edificios	398,923.4
	Construcciones en Proceso	36,262.7
	T O T A L	607,282.0

Relación de Bienes Muebles que Componen el Patrimonio
Cuenta Pública 2022
(Miles de Pesos)

Ente Público: Instituto de Capacitación y Adiestramiento para el Trabajo Industrial

Código	Descripción de Bienes Muebles	Valor en Libros
	Mobiliario y Equipo de Oficina	30,553.6
	Mobiliario y Equipo de Herramientas	262,053.7
	Equipo de Transporte	22,445.6
	Equipo de Cómputo	58,889.1
	Unidades Móviles	11,185.8
	T O T A L	385,127.8

Instituto de Capacitación y Adiestramiento para el Trabajo Industrial

Cuenta Pública 2022

Relación de Cuentas Bancarias Productivas Específicas

Fondo, Programa o Convenio	Datos de la Cuenta Bancaria	
	Institución Bancaria	Número de Cuentas *
Nómina Sueldos	Santander	9497
Contrato Cuenta de Cheques	BBVA, S. A.	8872
Cuenta de Cheques Gastos de Operación	BBVA, S. A.	6599
Cuenta de Cheques Servicios Personales	BBVA, S. A.	6629
Cuenta Recaudadora Subsidio Estatal 2022	BBVA, S. A.	7124
Cuenta Recaudadora Subsidio Federal 2022	BBVA, S. A.	7027
Cuenta Recaudadora Ingresos Propios	BBVA, S.A.	7525
Nómina Comisiones Bancarias	Santander	1043

FORMATOS PARA EL CUMPLIMIENTO DE LA LEY DE DISCIPLINA FINANCIERA DE LAS ENTIDADES FEDERATIVAS Y LOS MUNICIPIOS

Instituto de Capacitación y Adiestramiento para el Trabajo Industrial Estado de Situación Financiera Detallado - LDF Al 31 de Diciembre de 2022 y 2021 (Cifras en Mlles de Pesos)					
Concepto	2022	2021	Concepto	2022	2021
ACTIVO			PASIVO		
Activo Circulante			Pasivo Circulante		
a. Efectivo y Equivalentes (a=a1+a2+a3+a4+a5+a6+a7)	28,641.9	64,535.0	a. Cuentas por Pagar a Corto Plazo (a=a1+a2+a3+a4+a5+a6+a7+a8+a9)	10,925.2	18,187.1
a1) Efectivo	5.0		a1) Servicios Personales por Pagar a Corto Plazo		
a2) Bancos/Tesorería	28,636.9	64,535.0	a2) Proveedores por Pagar a Corto Plazo	2,074.7	3,174.0
a3) Bancos/Dependencias y Otros			a3) Contratistas por Obras Públicas por Pagar a Corto Plazo	1,057.0	10,558.2
a4) Inversiones Temporales (Hasta 3 meses)			a4) Participaciones y Aportaciones por Pagar a Corto Plazo		
a5) Fondos con Afectación Específica			a5) Transferencias Otorgadas por Pagar a Corto Plazo		
a6) Depósitos de Fondos de Terceros en Garantía y/o Administración			a6) Intereses, Comisiones y Otros Gastos de la Deuda Pública por Pagar a Corto Plazo		
a7) Otros Efectivos y Equivalentes			a7) Retenciones y Contribuciones por Pagar a Corto Plazo	2,806.1	3,598.1
b. Derechos a Recibir Efectivo o Equivalentes (b=b1+b2+b3+b4+b5+b6+b7)	3,746.3	957.1	a8) Devoluciones de la Ley de Ingresos por Pagar a Corto Plazo		
b1) Inversiones Financieras de Corto Plazo			a9) Otras Cuentas por Pagar a Corto Plazo	4,987.4	856.8
b2) Cuentas por Cobrar a Corto Plazo	3,745.8	957.1	b. Documentos por Pagar a Corto Plazo (b=b1+b2+b3)	0.0	0.0
b3) Deudores Diversos por Cobrar a Corto Plazo	0.5		b1) Documentos Comerciales por Pagar a Corto Plazo		
b4) Ingresos por Recuperar a Corto Plazo			b2) Documentos con Contratistas por Obras Públicas por Pagar a Corto Plazo		
b5) Deudores por Anticipos de la Tesorería a Corto Plazo			b3) Otros Documentos por Pagar a Corto Plazo		
b6) Préstamos Otorgados a Corto Plazo			c. Porción a Corto Plazo de la Deuda Pública a Largo Plazo (c=c1+c2)	0.0	0.0
b7) Otros Derechos a Recibir Efectivo o Equivalentes a Corto Plazo			c1) Porción a Corto Plazo de la Deuda Pública		
c. Derechos a Recibir Bienes o Servicios (c=c1+c2+c3+c4+c5)	0.0	0.0	c2) Porción a Corto Plazo de Arrendamiento Financiero		
c1) Anticipo a Proveedores por Adquisición de Bienes y Prestación de Servicios a Corto Plazo			d. Títulos y Valores a Corto Plazo		
c2) Anticipo a Proveedores por Adquisición de Bienes Inmuebles y Muebles a Corto Plazo			e. Pasivos Diferidos a Corto Plazo (e=e1+e2+e3)	0.0	0.0
c3) Anticipo a Proveedores por Adquisición de Bienes Intangibles a Corto Plazo			e1) Ingresos Cobrados por Adelantado a Corto Plazo		
c4) Anticipo a Contratistas por Obras Públicas a Corto Plazo			e2) Intereses Cobrados por Adelantado a Corto Plazo		
c5) Otros Derechos a Recibir Bienes o Servicios a Corto Plazo			e3) Otros Pasivos Diferidos a Corto Plazo		
d. Inventarios (d=d1+d2+d3+d4+d5)	0.0	0.0	f. Fondos y Bienes de Terceros en Garantía y/o Administración a Corto Plazo (f=f1+f2+f3+f4+f5+f6)	0.0	0.0
d1) Inventario de Mercancías para Venta			f1) Fondos en Garantía a Corto Plazo		
d2) Inventario de Mercancías Terminadas			f2) Fondos en Administración a Corto Plazo		
d3) Inventario de Mercancías en Proceso de Elaboración			f3) Fondos Contingentes a Corto Plazo		
d4) Inventario de Materias Primas, Materiales y Suministros para Producción			f4) Fondos de Fideicomisos, Mandatos y Contratos Análogos a Corto Plazo		
d5) Bienes en Tránsito			f5) Otros Fondos de Terceros en Garantía y/o Administración a Corto Plazo		
e. Almacenes	0.0	0.0	f6) Valores y Bienes en Garantía a Corto Plazo		
f. Estimación por Pérdida o Deterioro de Activos Circulantes (f=f1+f2)	0.0	0.0	g. Provisiones a Corto Plazo (g=g1+g2+g3)	0.0	0.0
f1) Estimaciones para Cuentas Incobrables por Derechos a Recibir Efectivo o Equivalentes			g1) Provisión para Demandas y Juicios a Corto Plazo		
f2) Estimación por Deterioro de Inventarios			g2) Provisión para Contingencias a Corto Plazo		
g. Otros Activos Circulantes (g=g1+g2+g3+g4)	0.0	0.0	g3) Otras Provisiones a Corto Plazo		
g1) Valores en Garantía			h. Otros Pasivos a Corto Plazo (h=h1+h2+h3)	0.0	0.0
g2) Bienes en Garantía (excluye depósitos de fondos)			h1) Ingresos por Clasificar		
g3) Bienes Derivados de Embargos, Decomisos, Aseguramientos y Dación en Pago			h2) Recaudación por Participar		
g4) Adquisición con Fondos de Terceros			h3) Otros Pasivos Circulantes		
IA. Total de Activos Circulantes (IA = a + b + c + d + e + f + g)	32,388.2	65,492.1	IIA. Total de Pasivos Circulantes (IIA = a + b + c + d + e + f + g + h)	10,925.2	18,187.1
Activo No Circulante			Pasivo No Circulante		
a. Inversiones Financieras a Largo Plazo			a. Cuentas por Pagar a Largo Plazo		
b. Derechos a Recibir Efectivo o Equivalentes a Largo Plazo			b. Documentos por Pagar a Largo Plazo		
c. Bienes Inmuebles, Infraestructura y Construcciones en Proceso	607,282.0	594,956.7	c. Deuda Pública a Largo Plazo		
d. Bienes Muebles	385,127.8	377,718.0	d. Pasivos Diferidos a Largo Plazo		
e. Activos Intangibles			e. Fondos y Bienes de Terceros en Garantía y/o en Administración a Largo Plazo		
f. Depreciación, Deterioro y Amortización Acumulada de Bienes	-551,767.3	-539,096.1	f. Provisiones a Largo Plazo		
g. Activos Diferidos			IIIB. Total de Pasivos No Circulantes (IIIB = a + b + c + d + e + f)	0.0	0.0
h. Estimación por Pérdida o Deterioro de Activos no Circulantes			II. Total del Pasivo (II = IIA + IIIB)	10,925.2	18,187.1
i. Otros Activos no Circulantes			HACIENDA PÚBLICA/PATRIMONIO		
IB. Total de Activos No Circulantes (IB = a + b + c + d + e + f + g + h + i)	440,642.5	433,578.6	IIIA. Hacienda Pública/Patrimonio Contribuido (IIIA = a + b + c)	152,009.0	152,009.0
I. Total del Activo (I = IA + IB)	473,030.7	499,070.7	a. Aportaciones	152,009.0	152,009.0
			b. Donaciones de Capital		
			c. Actualización de la Hacienda Pública/Patrimonio		
			IIIB. Hacienda Pública/Patrimonio Generado (IIIB = a + b + c + d + e)	310,096.5	328,874.6
			a. Resultados del Ejercicio (Ahorro/ Desahorro)	25,407.7	48,788.9
			b. Resultados de Ejercicios Anteriores	4,120.4	-482.7
			c. Revaluos	280,568.4	280,568.4
			d. Reservas		
			e. Rectificaciones de Resultados de Ejercicios Anteriores		
			IIIC. Exceso o Insuficiencia en la Actualización de la Hacienda Pública/Patrimonio (IIIC=a+b)	0.0	0.0
			a. Resultado por Posición Monetaria		
			b. Resultado por Tenencia de Activos no Monetarios		
			III. Total Hacienda Pública/Patrimonio (III = IIIA + IIIB + IIIC)	462,105.5	480,883.6
			IV. Total del Pasivo y Hacienda Pública/Patrimonio (IV = II + III)	473,030.7	499,070.7

CUENTA PÚBLICA DEL GOBIERNO, ORGANISMOS AUXILIARES Y AUTÓNOMOS DEL ESTADO DE MÉXICO 2022

Instituto de Capacitación y Adiestramiento para el Trabajo Industrial							
Informe Analítico de la Deuda Pública y Otros Pasivos - LDF							
Al 31 de Diciembre de 2021 y 2022							
Denominación de la Deuda Pública y Otros Pasivos (c)	Saldo al 31 de Diciembre de 2021 (d)	Disposiciones del Período (e)	Amortizaciones del Período (f)	Revaluaciones, Reclasificaciones y Otros Ajustes (g)	Saldo Final del Período (h) h=d+e-f+g	Pago de Intereses del Período (i)	Pago de Comisiones y demás Costos Asociados Durante el Período (j)
1. Deuda Pública (1=A+B)	0.0	0.0	0.0	0.0	0.0	0.0	
A. Corto Plazo (A=a1+a2+a3)	0.0	0.0	0.0	0.0	0.0	0.0	
a1) Instituciones de Crédito							
a2) Títulos y Valores							
a3) Arrendamientos Financieros							
B. Largo Plazo (B=b1+b2+b3)	0.0	0.0	0.0	0.0	0.0	0.0	
b1) Instituciones de Crédito							
b2) Títulos y Valores							
b3) Arrendamientos Financieros							
2. Otros Pasivos	18,187.1				10,925.2		
3. Total de la Deuda Pública y Otros Pasivos (3=1+2)	18,187.1	0.0	0.0	0.0	10,925.2		
4. Deuda Contingente 1 (Informativo)	0.0	0.0	0.0	0.0	0.0		
A. Deuda Contingente 1							
B. Deuda Contingente 2							
C. Deuda Contingente XX							
5. Valor de Instrumentos Bono Cupón Cero 2 (Informativo)	0.0	0.0	0.0	0.0	0.0		
A. Instrumento Bono Cupón Cero 1							
B. Instrumento Bono Cupón Cero 2							
C. Instrumento Bono Cupón Cero XX							

1 Se refiere a cualquier Financiamiento sin fuente o garantía de pago definida, que sea asumida de manera solidaria o subsidiaria por las Entidades Federativas con sus Municipios, organismos descentralizados y empresas de participación estatal mayoritaria y fideicomisos, locales o municipales, y por los Municipios con sus respectivos organismos descentralizados y empresas de participación municipal mayoritaria.

2 Se refiere al valor del Bono Cupón Cero que respalda el pago de los créditos asociados al mismo (Activo).

Obligaciones a Corto Plazo (k)	Monto Contratado (l)	Plazo Pactado (m)	Tasa de Interés (n)	Comisiones y Costos Relacionados (o)	Tasa Efectiva (p)
6. Obligaciones a Corto Plazo (Informativo)					
A. Crédito 1					
B. Crédito 2					
C. Crédito XX					

Instituto de Capacitación y Adiestramiento para el Trabajo Industrial Informe Analítico de Obligaciones Diferentes de Financiamientos Al 31 de Diciembre de 2022 (Miles de Pesos)										
Denominación de las Obligaciones Diferentes de Financiamiento (c)	Fecha del Contrato (d)	Fecha de Inicio de Operación del Proyecto (e)	Fecha de Vencimiento (f)	Monto de la Inversión Pactado (g)	Plazo Pactado (h)	Monto Promedio Mensual del Pago de la Contraprestación (i)	Monto Promedio Mensual del Pago de la Contraprestación Correspondiente al Pago de Inversión (j)	Monto Pagado de la Inversión al XX de XXXX de 20XX (k)	Monto Pagado de la Inversión Actualizado al XX de XXXX de 20XX (l)	Saldo Pendiente por Pagar de la Inversión al XX de XXXX de 20XX (m = g - l)
A. Asociaciones Público Privadas (APP's) (A=a+b+c+d)				0.0		0.0	0.0			0.0
a) APP 1										0.0
b) APP 2										0.0
c) APP 3										0.0
d) APP XX										0.0
B. Otros Instrumentos (B=a+b+c+d)				0.0		0.0	0.0			0.0
a) Otro Instrumento 1										0.0
b) Otro Instrumento 2										0.0
c) Otro Instrumento 3										0.0
d) Otro Instrumento XX										0.0
C. Total de Obligaciones Diferentes de Financiamiento (C=A+B)				0.0		0.0	0.0			0.0

Instituto de Capacitación y Adiestramiento para el Trabajo Industrial
Balance Presupuestario
Del 1 de Enero al 31 de Diciembre de 2022
(Miles de Pesos)

Concepto	Estimado / Aprobado	Devengado	Recaudado / Pagado
A. Ingresos Totales (A = A1+A2+A3)	528,328.1	530,306.6	530,306.6
A1. Ingresos de Libre Disposición	528,328.1	519,560.1	519,560.1
A2. Transferencias Federales Etiquetadas		10,746.5	10,746.5
A3. Financiamiento Neto			
B. Egresos Presupuestarios¹ (B = B1+B2)	528,328.1	519,400.3	514,297.3
B1. Gasto No Etiquetado (sin incluir Amortización de la Deuda Pública)	528,328.1	519,400.3	514,297.3
B2. Gasto Etiquetado (sin incluir Amortización de la Deuda Pública)			
C. Remanentes del Ejercicio Anterior (C = C1 + C2)	0.0	16,865.4	16,865.4
C1. Remanentes de Ingresos de Libre Disposición Aplicados en el Periodo		16,865.4	16,865.4
C2. Remanentes de Transferencias Federales Etiquetadas Aplicados en el Periodo			
I. Balance Presupuestario (I = A - B + C)	0.0	27,771.7	32,874.7
II. Balance Presupuestario sin Financiamiento Neto (II = I - A3)	0.0	17,025.2	22,128.2
III. Balance Presupuestario sin Financiamiento Neto y sin Remanentes del Ejercicio Anterior (III = II - C)	0.0	159.8	5,262.8

Concepto	Aprobado	Devengado	Pagado
E. Intereses, Comisiones y Gastos de la Deuda (E = E1+E2)	0.0	0.0	0.0
E1. Intereses, Comisiones y Gastos de la Deuda con Gasto No Etiquetado			
E2. Intereses, Comisiones y Gastos de la Deuda con Gasto Etiquetado			
IV. Balance Primario (IV = III + E)	0.0	159.8	5,262.8

Concepto	Estimado/ Aprobado	Devengado	Recaudado / Pagado
F. Financiamiento (F = F1 + F2)	0.0	0.0	0.0
F1. Financiamiento con Fuente de Pago de Ingresos de Libre Disposición			
F2. Financiamiento con Fuente de Pago de Transferencias Federales Etiquetadas			
G. Amortización de la Deuda (G = G1 + G2)	0.0	0.0	0.0
G1. Amortización de la Deuda Pública con Gasto No Etiquetado			
G2. Amortización de la Deuda Pública con Gasto Etiquetado			
A3. Financiamiento Neto (A3 = F - G)	0.0	0.0	0.0

Concepto	Estimado/ Aprobado	Devengado	Recaudado / Pagado
A1. Ingresos de Libre Disposición	528,328.1	519,560.1	519,560.1
A3.1 Financiamiento Neto con Fuente de Pago de Ingresos de Libre Disposición (A3.1 = F1 - G1)	0.0	10,746.5	10,746.5
F1. Financiamiento con Fuente de Pago de Ingresos de Libre Disposición		10,746.5	10,746.5
G1. Amortización de la Deuda Pública con Gasto No Etiquetado			
B1. Gasto No Etiquetado (sin incluir Amortización de la Deuda Pública)	528,328.1	519,400.3	514,297.3
C1. Remanentes de Ingresos de Libre Disposición Aplicados en el Periodo		16,865.4	16,865.4
V. Balance Presupuestario de Recursos Disponibles (V = A1 + A3.1 - B1 + C1)	0.0	27,771.7	32,874.7
VI. Balance Presupuestario de Recursos Disponibles sin Financiamiento Neto (VI = V - A3.1)	0.0	17,025.2	22,128.2

Concepto	Estimado/ Aprobado	Devengado	Recaudado / Pagado
A2. Transferencias Federales Etiquetadas			
A3.2 Financiamiento Neto con Fuente de Pago de Transferencias Federales Etiquetadas (A3.2 = F2 - G2)	0.0	0.0	0.0
F2. Financiamiento con Fuente de Pago de Transferencias Federales Etiquetadas			
G2. Amortización de la Deuda Pública con Gasto Etiquetado			
B2. Gasto Etiquetado (sin incluir Amortización de la Deuda Pública)	0.0	0.0	0.0
C2. Remanentes de Transferencias Federales Etiquetadas Aplicados en el Periodo			
VII. Balance Presupuestario de Recursos Etiquetados (VII = A2 + A3.2 - B2 + C2)	0.0	0.0	0.0
VIII. Balance Presupuestario de Recursos Etiquetados sin Financiamiento Neto (VIII = VII - A3.2)	0.0	0.0	0.0

Instituto de Capacitación y Adiestramiento para el Trabajo Industrial Estado Analítico de Ingresos Detallado - LDF Del 1 de Enero al 31 de Diciembre de 2022 (Miles de Pesos)						
Concepto	Ingreso					Diferencia
	Estimado	Ampliaciones/ (Reducciones)	Modificado	Devengado	Recaudado	
Ingresos de Libre Disposición						
A. Impuestos			0.0			0.0
B. Cuotas y Aportaciones de Seguridad Social			0.0			0.0
C. Contribuciones de Mejoras			0.0			0.0
D. Derechos			0.0			0.0
E. Productos	0.0	0.0	0.0	3,003.1	3,003.1	3,003.1
F. Aprovechamientos			0.0			0.0
G. Ingresos por Ventas de Bienes y Servicios	68,865.4	49,937.7	118,803.1	21,099.2	21,099.2	-47,766.2
H. Participaciones (H=h1+h2+h3+h4+h5+h6+h7+h8+h9+h10+h11)	0.0	0.0	0.0	0.0	0.0	0.0
h1) Fondo General de Participaciones			0.0			0.0
h2) Fondo de Fomento Municipal			0.0			0.0
h3) Fondo de Fiscalización y Recaudación			0.0			0.0
h4) Fondo de Compensación			0.0			0.0
h5) Fondo de Extracción de Hidrocarburos			0.0			0.0
h6) Impuesto Especial Sobre Producción y Servicios			0.0			0.0
h7) 0.136% de la Recaudación Federal Participable			0.0			0.0
h8) 3.17% Sobre Extracción de Petróleo			0.0			0.0
h9) Gasolinas y Diésel			0.0			0.0
h10) Fondo del Impuesto Sobre la Renta			0.0			0.0
h11) Fondo de Estabilización de los Ingresos de las Entidades Federativas			0.0			0.0
I. Incentivos Derivados de la Colaboración Fiscal (I=i1+i2+i3+i4+i5)	0.0	0.0	0.0	0.0	0.0	0.0
i1) Tenencia o Uso de Vehículos			0.0			0.0
i2) Fondo de Compensación ISAN			0.0			0.0
i3) Impuesto Sobre Automóviles Nuevos			0.0			0.0
i4) Fondo de Compensación de Repecos-Intermedios			0.0			0.0
i5) Otros Incentivos Económicos			0.0			0.0
J. Transferencias	459,462.7	43,403.8	502,866.5	512,323.2	512,323.2	52,860.5
K. Convenios	0.0	0.0	0.0	0.0	0.0	0.0
k1) Otros Convenios y Subsidios			0.0			0.0
L. Otros Ingresos de Libre Disposición (L=l1+l2)	0.0	0.0	0.0	0.0	0.0	0.0
l1) Participaciones en Ingresos Locales			0.0			0.0
l2) Otros Ingresos de Libre Disposición			0.0			0.0
I. Total de Ingresos de Libre Disposición (I=A+B+C+D+E+F+G+H+I+J+K+L)	528,328.1	93,341.5	621,669.6	536,425.5	536,425.5	8,097.4
Ingresos Excedentes de Ingresos de Libre Disposición			0.0			0.0
Transferencias Federales Etiquetadas			0.0			0.0
A. Aportaciones (A=a1+a2+a3+a4+a5+a6+a7+a8)	0.0	0.0	0.0	0.0	0.0	0.0
a1) Fondo de Aportaciones para la Nómina Educativa y Gasto Operativo			0.0			0.0
a2) Fondo de Aportaciones para los Servicios de Salud			0.0			0.0
a3) Fondo de Aportaciones para la Infraestructura Social			0.0			0.0
a4) Fondo de Aportaciones para el Fortalecimiento de los Municipios y de las Demarcaciones Territoriales del Distrito Federal			0.0			0.0
a5) Fondo de Aportaciones Múltiples			0.0			0.0
a6) Fondo de Aportaciones para la Educación Tecnológica y de Adultos			0.0			0.0
a7) Fondo de Aportaciones para la Seguridad Pública de los Estados y del Distrito Federal			0.0			0.0
a8) Fondo de Aportaciones para el Fortalecimiento de las Entidades Federativas			0.0			0.0
B. Convenios (B=b1+b2+b3+b4)	0.0	0.0	0.0	0.0	0.0	0.0
b1) Convenios de Protección Social en Salud			0.0			0.0
b2) Convenios de Descentralización			0.0			0.0
b3) Convenios de Reasignación			0.0			0.0
b4) Otros Convenios y Subsidios			0.0			0.0
C. Fondos Distintos de Aportaciones (C=c1+c2)	0.0	0.0	0.0	0.0	0.0	0.0
c1) Fondo para Entidades Federativas y Municipios Productores de Hidrocarburos			0.0			0.0
c2) Fondo Minero			0.0			0.0
D. Transferencias, Subsidios y Subvenciones, y Pensiones y Jubilaciones			0.0			0.0
E. Otras Transferencias Federales Etiquetadas			0.0			0.0
II. Total de Transferencias Federales Etiquetadas (II = A + B + C + D + E)	0.0	0.0	0.0	0.0	0.0	0.0
III. Ingresos Derivados de Financiamientos (III = A)	0.0	10,187.1	10,187.1	10,746.5	10,746.5	10,746.5
A. Ingresos Derivados de Financiamientos		10,187.1	10,187.1	10,746.5	10,746.5	10,746.5
IV. Total de Ingresos (IV = I + II + III)	528,328.1	103,528.6	631,856.7	547,172.0	547,172.0	18,843.9
Datos Informativos						
1. Ingresos Derivados de Financiamientos con Fuente de Pago de Ingresos de Libre Disposición			0.0			0.0
2. Ingresos Derivados de Financiamientos con Fuente de Pago de Transferencias Federales Etiquetadas			0.0			0.0
3. Ingresos Derivados de Financiamientos (3 = 1 + 2)	0.0	0.0	0.0	0.0	0.0	0.0

CUENTA PÚBLICA DEL GOBIERNO, ORGANISMOS AUXILIARES Y AUTÓNOMOS DEL ESTADO DE MÉXICO 2022

Instituto de Capacitación y Adiestramiento para el Trabajo Industrial Estado Analítico del Ejercicio del Presupuesto de Egresos Detallado Clasificación por Objeto del Gasto (Capítulo y Concepto) Del 1 de Enero al 31 de Diciembre de 2022 (Miles de Pesos)						
Concepto	Egresos					Subejercicio
	Aprobado	Ampliaciones/ (Reducciones)	Modificado	Devengado	Pagado	
I. Gasto No Etiquetado (I=A+B+C+D+E+F+G+H+I)	528,328.1	11,653.2	539,981.3	519,400.3	514,297.3	20,581.0
A. Servicios Personales (A=a1+a2+a3+a4+a5+a6+a7)	384,341.5	40,816.1	425,157.6	409,842.3	409,842.3	15,315.3
a1) Remuneraciones al Personal de Carácter Permanente	124,581.9	7,106.1	131,688.0	127,200.6	127,200.6	4,487.4
a2) Remuneraciones al Personal de Carácter Transitorio	12,706.2	21,249.1	33,955.3	33,364.9	33,364.9	590.4
a3) Remuneraciones Adicionales y Especiales	137,618.7	-4,161.7	133,457.0	128,586.5	128,586.5	4,870.5
a4) Seguridad Social	51,565.6	11,090.8	62,656.4	59,554.3	59,554.3	3,102.1
a5) Otras Prestaciones Sociales y Económicas	42,711.4	7,594.1	50,305.5	48,259.2	48,259.2	2,046.3
a6) Previsiones	0.0	0.0	0.0	0.0	0.0	0.0
a7) Pago de Estímulos a Servidores Públicos	15,157.7	-2,062.3	13,095.4	12,876.8	12,876.8	218.6
B. Materiales y Suministros (B=b1+b2+b3+b4+b5+b6+b7+b8+b9)	17,058.3	-9,905.7	7,152.6	7,057.3	6,385.6	95.3
b1) Materiales de Administración, Emisión de Documentos y Artículos Oficiales	7,657.7	-5,348.7	2,309.0	2,295.3	1,623.5	13.7
b2) Alimentos y Utensilios	33.3	220.1	253.4	252.1	252.1	1.3
b3) Materias Primas y Materiales de Producción y Comercialización	129.7	-38.5	91.2	87.5	87.5	3.7
b4) Materiales y Artículos de Construcción y de Reparación	1,356.1	-342.6	1,013.5	1,009.8	1,009.9	3.7
b5) Productos Químicos, Farmacéuticos y de Laboratorio	43.5	10.3	53.8	52.5	52.5	1.3
b6) Combustibles, Lubricantes y Aditivos	6,136.8	-3,078.1	3,058.7	3,001.1	3,001.1	57.6
b7) Vestuario, Blancos, Prendas de Protección y Artículos Deportivos	3.1	3.5	6.6	6.5	6.5	0.1
b8) Materiales y Suministros Para Seguridad	0.2	-0.2	0.0	0.0	0.0	0.0
b9) Herramientas, Refacciones y Accesorios Menores	1,697.9	-1,331.5	366.4	352.5	352.5	13.9
C. Servicios Generales (C=c1+c2+c3+c4+c5+c6+c7+c8+c9)	102,524.0	-35,429.2	67,094.8	62,640.9	59,266.6	4,453.9
c1) Servicios Básicos	5,506.6	-562.9	4,943.7	4,711.9	4,712.0	231.8
c2) Servicios de Arrendamiento	6,049.7	-4,773.0	1,276.7	1,276.7	1,276.7	0.0
c3) Servicios Profesionales, Científicos, Técnicos y Otros Servicios	64,237.3	-26,067.3	38,170.0	34,576.3	34,423.3	3,593.7
c4) Servicios Financieros, Bancarios y Comerciales	2,142.9	483.1	2,626.0	2,595.4	2,595.4	30.6
c5) Servicios de Instalación, Reparación, Mantenimiento y Conservación	4,983.9	2,955.7	7,939.6	7,738.2	6,488.2	201.4
c6) Servicios de Comunicación Social y Publicidad	5,318.5	-5,035.9	282.6	115.3	115.3	167.3
c7) Servicios de Traslado y Viáticos	1,614.7	-1,286.3	328.4	306.4	306.4	22.0
c8) Servicios Oficiales	1,923.8	-1,670.4	253.4	151.4	151.4	102.0
c9) Otros Servicios Generales	10,746.6	527.8	11,274.4	11,169.3	9,197.9	105.1
D. Transferencias, Asignaciones, Subsidios y Otras Ayudas (D=d1+d2+d3+d4+d5+d6+d7+d8+d9)	0.0	0.0	0.0	0.0	0.0	0.0
d1) Transferencias Internas y Asignaciones al Sector Público	0.0	0.0	0.0	0.0	0.0	0.0
d2) Transferencias al Resto del Sector Público	0.0	0.0	0.0	0.0	0.0	0.0
d3) Subsidios y Subvenciones	0.0	0.0	0.0	0.0	0.0	0.0
d4) Ayudas Sociales	0.0	0.0	0.0	0.0	0.0	0.0
d5) Pensiones y Jubilaciones	0.0	0.0	0.0	0.0	0.0	0.0
d6) Transferencias a Fideicomisos, Mandatos y Otros Análogos	0.0	0.0	0.0	0.0	0.0	0.0
d7) Transferencias a la Seguridad Social	0.0	0.0	0.0	0.0	0.0	0.0
d8) Donativos	0.0	0.0	0.0	0.0	0.0	0.0
d9) Transferencias al Exterior	0.0	0.0	0.0	0.0	0.0	0.0
E. Bienes Muebles, Inmuebles e Intangibles (E=e1+e2+e3+e4+e5+e6+e7+e8+e9)	6,000.0	-2,015.1	3,984.9	3,780.3	3,780.3	204.6
e1) Mobiliario y Equipo de Administración	0.0	3,933.9	3,933.9	3,729.3	3,729.3	204.6
e2) Mobiliario y Equipo Educativo y Recreativo	0.0	0.0	0.0	0.0	0.0	0.0
e3) Equipo e Instrumental Médico y de Laboratorio	0.0	0.0	0.0	0.0	0.0	0.0
e4) Vehículos y Equipo de Transporte	0.0	0.0	0.0	0.0	0.0	0.0
e5) Equipo de Defensa y Seguridad	0.0	0.0	0.0	0.0	0.0	0.0
e6) Maquinaria, Otros Equipos y Herramientas	6,000.0	-5,949.0	51.0	51.0	51.0	0.0
e7) Activos Biológicos	0.0	0.0	0.0	0.0	0.0	0.0
e8) Bienes Inmuebles	0.0	0.0	0.0	0.0	0.0	0.0
e9) Activos Intangibles	0.0	0.0	0.0	0.0	0.0	0.0
F. Inversión Pública (F=f1+f2+f3)	18,404.3	0.0	18,404.3	17,892.4	16,835.4	511.9
f1) Obra Pública en Bienes de Dominio Público	18,404.3	0.0	18,404.3	17,892.4	16,835.4	511.9
f2) Obra Pública en Bienes Propios	0.0	0.0	0.0	0.0	0.0	0.0
f3) Proyectos Productivos y Acciones de Fomento	0.0	0.0	0.0	0.0	0.0	0.0
G. Inversiones Financieras y Otras Provisiones (G=g1+g2+g3+g4+g5+g6+g7)	0.0	0.0	0.0	0.0	0.0	0.0
g1) Inversiones Para el Fomento de Actividades Productivas	0.0	0.0	0.0	0.0	0.0	0.0
g2) Acciones y Participaciones de Capital	0.0	0.0	0.0	0.0	0.0	0.0
g3) Compra de Títulos y Valores	0.0	0.0	0.0	0.0	0.0	0.0
g4) Concesión de Préstamos	0.0	0.0	0.0	0.0	0.0	0.0
g5) Inversiones en Fideicomisos, Mandatos y Otros Análogos	0.0	0.0	0.0	0.0	0.0	0.0
Fideicomiso de Desastres Naturales (Informativo)	0.0	0.0	0.0	0.0	0.0	0.0
g6) Otras Inversiones Financieras	0.0	0.0	0.0	0.0	0.0	0.0
g7) Provisiones para Contingencias y Otras Erogaciones Especiales	0.0	0.0	0.0	0.0	0.0	0.0
H. Participaciones y Aportaciones (H=h1+h2+h3)	0.0	0.0	0.0	0.0	0.0	0.0
h1) Participaciones	0.0	0.0	0.0	0.0	0.0	0.0
h2) Aportaciones	0.0	0.0	0.0	0.0	0.0	0.0
h3) Convenios	0.0	0.0	0.0	0.0	0.0	0.0
I. Deuda Pública (I=i1+i2+i3+i4+i5+i6+i7)	0.0	18,187.1	18,187.1	18,187.1	18,187.1	0.0
i1) Amortización de la Deuda Pública	0.0	0.0	0.0	0.0	0.0	0.0
i2) Intereses de la Deuda Pública	0.0	0.0	0.0	0.0	0.0	0.0
i3) Comisiones de la Deuda Pública	0.0	0.0	0.0	0.0	0.0	0.0
i4) Gastos de la Deuda Pública	0.0	0.0	0.0	0.0	0.0	0.0
i5) Costo por Coberturas	0.0	0.0	0.0	0.0	0.0	0.0
i6) Apoyos Financieros	0.0	0.0	0.0	0.0	0.0	0.0
I7) Adeudos de Ejercicios Fiscales Anteriores (ADEFAS)	0.0	18,187.1	18,187.1	18,187.1	18,187.1	0.0

ICATI

Concepto	Egresos					Subejercicio
	Aprobado	Ampliaciones/ (Reducciones)	Modificado	Devengado	Pagado	
II. Gasto Etiquetado (II=A+B+C+D+E+F+G+H+I)	0.0	0.0	0.0	0.0	0.0	0.0
A. Servicios Personales (A=a1+a2+a3+a4+a5+a6+a7)	0.0	0.0	0.0	0.0	0.0	0.0
a1) Remuneraciones al Personal de Carácter Permanente			0.0			0.0
a2) Remuneraciones al Personal de Carácter Transitorio			0.0			0.0
a3) Remuneraciones Adicionales y Especiales			0.0			0.0
a4) Seguridad Social			0.0			0.0
a5) Otras Prestaciones Sociales y Económicas			0.0			0.0
a6) Previsiones			0.0			0.0
a7) Pago de Estímulos a Servidores Públicos			0.0			0.0
B. Materiales y Suministros (B=b1+b2+b3+b4+b5+b6+b7+b8+b9)	0.0	0.0	0.0	0.0	0.0	0.0
b1) Materiales de Administración, Emisión de Documentos y Artículos Oficiales			0.0			0.0
b2) Alimentos y Utensilios			0.0			0.0
b3) Materias Primas y Materiales de Producción y Comercialización			0.0			0.0
b4) Materiales y Artículos de Construcción y de Reparación			0.0			0.0
b5) Productos Químicos, Farmacéuticos y de Laboratorio			0.0			0.0
b6) Combustibles, Lubricantes y Aditivos			0.0			0.0
b7) Vestuario, Blancos, Prendas de Protección y Artículos Deportivos			0.0			0.0
b8) Materiales y Suministros Para Seguridad			0.0			0.0
b9) Herramientas, Refacciones y Accesorios Menores			0.0			0.0
C. Servicios Generales (C=c1+c2+c3+c4+c5+c6+c7+c8+c9)	0.0	0.0	0.0	0.0	0.0	0.0
c1) Servicios Básicos			0.0			0.0
c2) Servicios de Arrendamiento			0.0			0.0
c3) Servicios Profesionales, Científicos, Técnicos y Otros Servicios			0.0			0.0
c4) Servicios Financieros, Bancarios y Comerciales			0.0			0.0
c5) Servicios de Instalación, Reparación, Mantenimiento y Conservación			0.0			0.0
c6) Servicios de Comunicación Social y Publicidad			0.0			0.0
c7) Servicios de Traslado y Viáticos			0.0			0.0
c8) Servicios Oficiales			0.0			0.0
c9) Otros Servicios Generales			0.0			0.0
D. Transferencias, Asignaciones, Subsidios y Otras Ayudas (D=d1+d2+d3+d4+d5+d6+d7+d8+d9)	0.0	0.0	0.0	0.0	0.0	0.0
d1) Transferencias Internas y Asignaciones al Sector Público			0.0			0.0
d2) Transferencias al Resto del Sector Público			0.0			0.0
d3) Subsidios y Subvenciones			0.0			0.0
d4) Ayudas Sociales			0.0			0.0
d5) Pensiones y Jubilaciones			0.0			0.0
d6) Transferencias a Fideicomisos, Mandatos y Otros Análogos			0.0			0.0
d7) Transferencias a la Seguridad Social			0.0			0.0
d8) Donativos			0.0			0.0
d9) Transferencias al Exterior			0.0			0.0
E. Bienes Muebles, Inmuebles e Intangibles (E=e1+e2+e3+e4+e5+e6+e7+e8+e9)	0.0	0.0	0.0	0.0	0.0	0.0
e1) Mobiliario y Equipo de Administración			0.0			0.0
e2) Mobiliario y Equipo Educativo y Recreativo			0.0			0.0
e3) Equipo e Instrumental Médico y de Laboratorio			0.0			0.0
e4) Vehículos y Equipo de Transporte			0.0			0.0
e5) Equipo de Defensa y Seguridad			0.0			0.0
e6) Maquinaria, Otros Equipos y Herramientas			0.0			0.0
e7) Activos Biológicos			0.0			0.0
e8) Bienes Inmuebles			0.0			0.0
e9) Activos Intangibles			0.0			0.0
F. Inversión Pública (F=f1+f2+f3)	0.0	0.0	0.0	0.0	0.0	0.0
f1) Obra Pública en Bienes de Dominio Público			0.0			0.0
f2) Obra Pública en Bienes Propios			0.0			0.0
f3) Proyectos Productivos y Acciones de Fomento			0.0			0.0
G. Inversiones Financieras y Otras Provisiones (G=g1+g2+g3+g4+g5+g6+g7)	0.0	0.0	0.0	0.0	0.0	0.0
g1) Inversiones Para el Fomento de Actividades Productivas			0.0			0.0
g2) Acciones y Participaciones de Capital			0.0			0.0
g3) Compra de Títulos y Valores			0.0			0.0
g4) Concesión de Préstamos			0.0			0.0
g5) Inversiones en Fideicomisos, Mandatos y Otros Análogos			0.0			0.0
Fidelicomiso de Desastres Naturales (Informativo)			0.0			0.0
g6) Otras Inversiones Financieras			0.0			0.0
g7) Provisiones para Contingencias y Otras Erogaciones Especiales			0.0			0.0
H. Participaciones y Aportaciones (H=h1+h2+h3)	0.0	0.0	0.0	0.0	0.0	0.0
h1) Participaciones			0.0			0.0
h2) Aportaciones			0.0			0.0
h3) Convenios			0.0			0.0
I. Deuda Pública (I=i1+i2+i3+i4+i5+i6+i7)	0.0	0.0	0.0	0.0	0.0	0.0
i1) Amortización de la Deuda Pública			0.0			0.0
i2) Intereses de la Deuda Pública			0.0			0.0
i3) Comisiones de la Deuda Pública			0.0			0.0
i4) Gastos de la Deuda Pública			0.0			0.0
i5) Costo por Coberturas			0.0			0.0
i6) Apoyos Financieros			0.0			0.0
i7) Adeudos de Ejercicios Fiscales Anteriores (ADEFAS)			0.0			0.0
III. Total de Egresos (III = I + II)	528,328.1	11,663.2	539,991.3	519,400.3	514,297.3	20,581.0

Instituto de Capacitación y Adiestramiento para el Trabajo Industrial Estado Analfítico del Ejercicio del Presupuesto de Egresos Detallado Clasificación Administrativa Del 1 de Enero al 31 de Diciembre de 2022 (Miles de Pesos)						
Concepto (c)	Egresos					Subejercicio
	Aprobado	Ampliaciones/ (Reducciones)	Modificado	Devengado	Pagado	
I. Gasto No Etiquetado (I=A+B+C+D+E+F+G+H)	528,328.1	11,653.2	539,981.3	519,400.3	514,297.3	20,581.0
Instituto de Capacitación y Adiestramiento para el Trabajo Industrial. (209C010100)	528,328.1	11,653.2	539,981.3	519,400.3	514,297.3	20,581.0
II. Gasto Etiquetado (II=A+B+C+D+E+F+G+H)	0.0	0.0	0.0	0.0	0.0	0.0
Instituto de Capacitación y Adiestramiento para el Trabajo Industrial. (209C010100)			0.0			0.0
III. Total de Egresos (III = I + II)	528,328.1	11,653.2	539,981.3	519,400.3	514,297.3	20,581.0

Instituto de Capacitación y Adiestramiento para el Trabajo Industrial Estado Analítico del Ejercicio del Presupuesto de Egresos Detallado Clasificación Funcional (Finalidad y Función) Del 1 de Enero al 31 de Diciembre de 2022 (Miles de Pesos)						
Concepto (c)	Egresos					Subejercicio (e)
	Aprobado (d)	Ampliaciones/ (Reducciones)	Modificado	Devengado	Pagado	
I. Gasto No Etiquetado (I=A+B+C+D)	528,328.1	11,653.2	539,981.3	519,400.3	514,297.3	20,581.0
A. Gobierno (A=a1+a2+a3+a4+a5+a6+a7+a8)	1,595.7	-88.4	1,507.3	1,272.7	1,272.7	234.6
a1) Legislación			0.0			0.0
a2) Justicia			0.0			0.0
a3) Coordinación de la Política de Gobierno	1,595.7	-88.4	1,507.3	1,272.7	1,272.7	234.6
a4) Relaciones Exteriores			0.0			0.0
a5) Asuntos Financieros y Hacendarios			0.0			0.0
a6) Seguridad Nacional			0.0			0.0
a7) Asuntos de Orden Público y de Seguridad Interior			0.0			0.0
a8) Otros Servicios Generales			0.0			0.0
B. Desarrollo Social (B=b1+b2+b3+b4+b5+b6+b7)	0.0	0.0	0.0	0.0	0.0	0.0
b1) Protección Ambiental			0.0			0.0
b2) Vivienda y Servicios a la Comunidad			0.0			0.0
b3) Salud			0.0			0.0
b4) Recreación, Cultura y Otras Manifestaciones Sociales			0.0			0.0
b5) Educación			0.0			0.0
b6) Protección Social			0.0			0.0
b7) Otros Asuntos Sociales			0.0			0.0
C. Desarrollo Económico (C=c1+c2+c3+c4+c5+c6+c7+c8+c9)	526,732.4	-6,445.5	520,286.9	499,940.5	494,837.5	20,346.4
c1) Asuntos Económicos, Comerciales y Laborales en General	526,732.4	-6,445.5	520,286.9	499,940.5	494,837.5	20,346.4
c2) Agropecuaria, Silvicultura, Pesca y Caza			0.0			0.0
c3) Combustibles y Energía			0.0			0.0
c4) Minería, Manufacturas y Construcción			0.0			0.0
c5) Transporte			0.0			0.0
c6) Comunicaciones			0.0			0.0
c7) Turismo			0.0			0.0
c8) Ciencia, Tecnología e Innovación			0.0			0.0
c9) Otras Industrias y Otros Asuntos Económicos			0.0			0.0
D. Otras No Clasificadas en Funciones Anteriores (D=d1+d2+d3+d4)	0.0	18,187.1	18,187.1	18,187.1	18,187.1	0.0
d1) Transacciones de la Deuda Pública / Costo Financiero de la Deuda			0.0			0.0
d2) Transferencias, Participaciones y Aportaciones Entre Diferentes Niveles y Órdenes de Gobierno			0.0			0.0
d3) Saneamiento del Sistema Financiero			0.0			0.0
d4) Adeudos de Ejercicios Fiscales Anteriores		18,187.1	18,187.1	18,187.1	18,187.1	0.0
II. Gasto Etiquetado (II=A+B+C+D)	0.0	0.0	0.0	0.0	0.0	0.0
A. Gobierno (A=a1+a2+a3+a4+a5+a6+a7+a8)	0.0	0.0	0.0	0.0	0.0	0.0
a1) Legislación			0.0			0.0
a2) Justicia			0.0			0.0
a3) Coordinación de la Política de Gobierno			0.0			0.0
a4) Relaciones Exteriores			0.0			0.0
a5) Asuntos Financieros y Hacendarios			0.0			0.0
a6) Seguridad Nacional			0.0			0.0
a7) Asuntos de Orden Público y de Seguridad Interior			0.0			0.0
a8) Otros Servicios Generales			0.0			0.0
B. Desarrollo Social (B=b1+b2+b3+b4+b5+b6+b7)	0.0	0.0	0.0	0.0	0.0	0.0
b1) Protección Ambiental			0.0			0.0
b2) Vivienda y Servicios a la Comunidad			0.0			0.0
b3) Salud			0.0			0.0
b4) Recreación, Cultura y Otras Manifestaciones Sociales			0.0			0.0
b5) Educación			0.0			0.0
b6) Protección Social			0.0			0.0
b7) Otros Asuntos Sociales			0.0			0.0
C. Desarrollo Económico (C=c1+c2+c3+c4+c5+c6+c7+c8+c9)	0.0	0.0	0.0	0.0	0.0	0.0
c1) Asuntos Económicos, Comerciales y Laborales en General			0.0			0.0
c2) Agropecuaria, Silvicultura, Pesca y Caza			0.0			0.0
c3) Combustibles y Energía			0.0			0.0
c4) Minería, Manufacturas y Construcción			0.0			0.0
c5) Transporte			0.0			0.0
c6) Comunicaciones			0.0			0.0
c7) Turismo			0.0			0.0
c8) Ciencia, Tecnología e Innovación			0.0			0.0
c9) Otras Industrias y Otros Asuntos Económicos			0.0			0.0
D. Otras No Clasificadas en Funciones Anteriores (D=d1+d2+d3+d4)	0.0	0.0	0.0	0.0	0.0	0.0
d1) Transacciones de la Deuda Pública / Costo Financiero de la Deuda			0.0			0.0
d2) Transferencias, Participaciones y Aportaciones Entre Diferentes Niveles y Órdenes de Gobierno			0.0			0.0
d3) Saneamiento del Sistema Financiero			0.0			0.0
d4) Adeudos de Ejercicios Fiscales Anteriores			0.0			0.0
III. Total de Egresos (III = I + II)	528,328.1	11,653.2	539,981.3	519,400.3	514,297.3	20,581.0

Instituto de Capacitación y Adiestramiento para el Trabajo Industrial
Estado Analítico del Ejercicio del Presupuesto de Egresos Detallado
Clasificación de Servicios Personales por Categoría
Del 1 de Enero al 31 de Diciembre de 2022
(Miles de Pesos)

Concepto (c)	Egresos					Subejercicio
	Aprobado	Ampliaciones/ (Reducciones)	Modificado	Devengado	Pagado	
I. Gasto No Etiquetado (I=A+B+C+D+E+F)	384,341.5	40,816.1	425,157.6	409,842.3	409,842.3	15,315.3
A. Personal Administrativo y de Servicio Público	384,341.5	40,816.1	425,157.6	409,842.3	409,842.3	15,315.3
B. Magisterio			0.0			0.0
C. Servicios de Salud (C=c1+c2)	0.0	0.0	0.0	0.0	0.0	0.0
c1) Personal Administrativo			0.0			0.0
c2) Personal Médico, Paramédico y afín			0.0			0.0
D. Seguridad Pública			0.0			0.0
E. Gastos asociados a la Implementación de nuevas leyes federales o reformas a las mismas (E = e1 + e2)	0.0	0.0	0.0	0.0	0.0	0.0
e1) Nombre del Programa o Ley 1			0.0			0.0
e2) Nombre del Programa o Ley 2			0.0			0.0
F. Sentencias laborales definitivas			0.0			0.0
II. Gasto Etiquetado (II=A+B+C+D+E+F)	0.0	0.0	0.0	0.0	0.0	0.0
A. Personal Administrativo y de Servicio Público			0.0			0.0
B. Magisterio			0.0			0.0
C. Servicios de Salud (C=c1+c2)	0.0	0.0	0.0	0.0	0.0	0.0
c1) Personal Administrativo			0.0			0.0
c2) Personal Médico, Paramédico y afín			0.0			0.0
D. Seguridad Pública			0.0			0.0
E. Gastos asociados a la Implementación de nuevas leyes federales o reformas a las mismas (E = e1 + e2)	0.0	0.0	0.0	0.0	0.0	0.0
e1) Nombre del Programa o Ley 1			0.0			0.0
e2) Nombre del Programa o Ley 2			0.0			0.0
F. Sentencias laborales definitivas			0.0			0.0
III. Total del Gasto en Servicios Personales (III = I + II)	384,341.5	40,816.1	425,157.6	409,842.3	409,842.3	15,315.3