

INSTITUTO DE INFORMACIÓN E  
INVESTIGACIÓN GEOGRÁFICA,  
ESTADÍSTICA Y CATASTRAL  
DEL ESTADO DE MÉXICO

(IGECEM)



CONTENIDO		PÁGINA
I.	INFORMACIÓN CONTABLE	
	ESTADO DE SITUACIÓN FINANCIERA	5
	ESTADO DE ACTIVIDADES	6
	ESTADO DE VARIACIÓN EN LA HACIENDA PÚBLICA	7
	ESTADO DE CAMBIOS EN LA SITUACIÓN FINANCIERA	8
	ESTADO DE FLUJOS DE EFECTIVO	9
	ESTADO ANALÍTICO DEL ACTIVO	10
	ESTADO ANALÍTICO DE LA DEUDA Y OTROS PASIVOS	11
	INFORMES SOBRE LOS PASIVOS CONTINGENTES	12
	NOTAS A LOS ESTADOS FINANCIEROS	13
II.	INFORMACIÓN PRESUPUESTARIA	31
III.	INFORMACIÓN PROGRAMÁTICA	49
IV.	ANEXOS ESTABLECIDOS EN DIFERENTES ORDENAMIENTOS	75
V.	FORMATOS PARA EL CUMPLIMIENTO DE LA LEY DE DISCIPLINA FINANCIERA DE LAS ENTIDADES FEDERATIVAS Y LOS MUNICIPIOS	79



I G E C E M

Instituto de Información e Investigación Geográfica Estadística y Catastral del Estado de México  
 Estado de Situación Financiera  
 Al 31 de Diciembre de 2022 y 2021  
 (Miles de Pesos)

Concepto	Año		Concepto	Año	
	2022	2021		2022	2021
<b>ACTIVO</b>			<b>PASIVO</b>		
<b>Activo Circulante</b>			<b>Pasivo Circulante</b>		
Efectivo y Equivalentes	14,420.9	5,458.7	Cuentas por Pagar a Corto Plazo	1,312.7	1,271.7
Derechos a Recibir Efectivo o Equivalentes		1.0	Documentos por Pagar a Corto Plazo		
Derechos a Recibir Bienes o Servicios			Porción a Corto Plazo de la Deuda Pública a Largo Plazo		
Inventarios			Títulos y Valores a Corto Plazo		
Almacenes			Pasivos Diferidos a Corto Plazo		
Estimación por Pérdida o Deterioro de Activos Circulantes			Fondos y Bienes de Terceros en Garantía y/o Administración a Corto Plazo		
Otros Activos Circulantes			Provisiones a Corto Plazo		
			Otros Pasivos a Corto Plazo	1,427.9	
<b>Total de Activos Circulantes</b>	<b>14,420.9</b>	<b>5,459.7</b>	<b>Total de Pasivos Circulantes</b>	<b>2,740.6</b>	<b>1,271.7</b>
<b>Activo No Circulante</b>			<b>Pasivo No Circulante</b>		
Inversiones Financieras a Largo Plazo			Cuentas por Pagar a Largo Plazo		
Derechos a Recibir Efectivo o Equivalentes a Largo Plazo			Documentos por Pagar a Largo Plazo		
Bienes Inmuebles, Infraestructura y Construcciones en Proceso			Deuda Pública a Largo Plazo		
Bienes Muebles	49,524.1	43,508.4	Pasivos Diferidos a Largo Plazo		
Activos Intangibles			Fondos y Bienes de Terceros en Garantía y/o en Administración a Largo Plazo		
Depreciación, Deterioro y Amortización Acumulada de Bienes	-34,593.4	-32,123.2	Provisiones a Largo Plazo		
Activos Diferidos	61.0	61.0			
Estimación por Pérdida o Deterioro de Activos no Circulantes			<b>Total de Pasivos No Circulantes</b>	<b>.0</b>	<b>.0</b>
Otros Activos no Circulantes					
<b>Total de Activos No Circulantes</b>	<b>14,991.7</b>	<b>11,446.2</b>	<b>Total del Pasivo</b>	<b>2,740.6</b>	<b>1,271.7</b>
<b>Total del Activo</b>	<b>29,412.6</b>	<b>16,905.9</b>	<b>HACIENDA PÚBLICA/ PATRIMONIO</b>		
			<b>Hacienda Pública/Patrimonio Contribuido</b>	<b>15,408.3</b>	<b>15,408.3</b>
			Aportaciones	15,408.3	15,408.3
			Donaciones de Capital		
			Actualización de la Hacienda Pública / Patrimonio		
			<b>Hacienda Pública/Patrimonio Generado</b>	<b>11,263.7</b>	<b>225.9</b>
			Resultados del Ejercicio (Ahorro / Desahorro)	15,224.8	4,427.8
			Resultados de Ejercicios Anteriores	-9,122.3	-9,363.1
			Revalúos	5,161.2	5,161.2
			Reservas		
			Rectificaciones de Resultados de Ejercicios Anteriores		
			<b>Exceso o Insuficiencia en la Actualización de la Hacienda Pública/Patrimonio</b>	<b>.0</b>	<b>.0</b>
			Resultado por Posición Monetaria		
			Resultado por Tenencia de Activos no Monetarios		
			<b>Total Hacienda Pública/ Patrimonio</b>	<b>26,672.0</b>	<b>15,634.2</b>
			<b>Total del Pasivo y Hacienda Pública / Patrimonio</b>	<b>29,412.6</b>	<b>16,905.9</b>

Instituto de Información e Investigación Geográfica Estadística y Catastral del Estado de México  
Estado de Actividades  
Del 1 de Enero al 31 de Diciembre de 2022 y 2021  
( Miles de Pesos )

Concepto	2022	2021
<b>INGRESOS Y OTROS BENEFICIOS</b>		
<b>Ingresos de la Gestión</b>	.0	24.0
Impuestos		
Cuotas y Aportaciones de Seguridad Social		
Contribuciones de Mejoras		
Derechos		
Productos		24.0
Aprovechamientos		
Ingresos por Venta de Bienes y Prestación de Servicios		
<b>Participaciones, Aportaciones, Convenios Incentivos Derivados de la Colaboración Fiscal, Fondos Distintos de Aportaciones, Transferencias, Asignaciones, Subsidios y Subvenciones y Pensiones y Jubilaciones</b>	<b>123,317.9</b>	<b>102,740.8</b>
Participaciones, Aportaciones, Convenios, Incentivos Derivados de la Colaboración Fiscal y Fondos Distintos de Aportaciones		
Transferencia, Asignaciones, Subsidios y Subvenciones y Pensiones y Jubilaciones	123,317.9	102,740.8
<b>Otros Ingresos y Beneficios</b>	<b>8,579.0</b>	<b>86.1</b>
Ingresos Financieros		
Incremento por Variación de Inventarios		
Disminución del Exceso de Estimaciones por Pérdida o Deterioro u Obsolescencia		
Disminución del Exceso de Provisiones		
Otros Ingresos y Beneficios Varios	8,579.0	86.1
<b>Total de Ingresos y Otros Beneficios</b>	<b>131,896.9</b>	<b>102,850.9</b>
<b>GASTOS Y OTRAS PÉRDIDAS</b>		
<b>Gastos de Funcionamiento</b>	<b>113,071.2</b>	<b>98,602.5</b>
Servicios Personales	79,623.0	74,418.6
Materiales y Suministros	3,922.8	1,773.7
Servicios Generales	29,525.4	22,410.2
<b>Transferencia, Asignaciones, Subsidios y Otras Ayudas</b>	<b>.0</b>	<b>.0</b>
Transferencias Internas y Asignaciones al Sector Público		
Transferencias al Resto del Sector Público		
Subsidios y Subvenciones		
Ayudas Sociales		
Pensiones y Jubilaciones		
Transferencias a Fideicomisos, Mandatos y Contratos Análogos		
Transferencias a la Seguridad Social		
Donativos		
Transferencias al Exterior		
<b>Participaciones y Aportaciones</b>	<b>.0</b>	<b>.0</b>
Participaciones		
Aportaciones		
Convenios		
<b>Intereses, Comisiones y Otros Gastos de la Deuda Pública</b>	<b>.0</b>	<b>.0</b>
Intereses de la Deuda Pública		
Comisiones de la Deuda Pública		
Gastos de la Deuda Pública		
Costo por Coberturas		
Apoyos Financieros		
<b>Otros Gastos y Pérdidas Extraordinarias</b>	<b>2,788.5</b>	<b>-179.4</b>
Estimaciones, Depreciaciones, Deterioros, Obsolescencia y Amortizaciones	2,788.5	-179.4
Provisiones		
Disminución de Inventarios		
Aumento por Insuficiencia de Estimaciones por Pérdida o Deterioro y Obsolescencia		
Aumento por Insuficiencia de Provisiones		
Otros Gastos		
<b>Inversión Pública</b>	<b>812.4</b>	<b>.0</b>
Inversión Pública no Capitalizable	812.4	
<b>Total de Gastos y Otras Pérdidas</b>	<b>116,672.1</b>	<b>98,423.1</b>
<b>Resultados del Ejercicio (Ahorro/Desahorro)</b>	<b>15,224.8</b>	<b>4,427.8</b>

Instituto de Información e Investigación Geográfica Estadística y Catastral del Estado de México Estado de Variación en la Hacienda Pública Del 1 de Enero al 31 de Diciembre 2022 y 2021					
Concepto	Hacienda Pública / Patrimonio Contribuido	Hacienda Pública / Patrimonio Generado de Ejercicios Anteriores	Hacienda Pública / Patrimonio Generado del Ejercicio	Exceso o Insuficiencia en la Actualización de la Hacienda Pública / Patrimonio	Total
<b>Hacienda Pública / Patrimonio Contribuido Neto de 2021</b>	<b>15,408.3</b>				<b>15,408.3</b>
Aportaciones	15,408.3				15,408.3
Donaciones de Capital					0.0
Actualización de la Hacienda Pública/Patrimonio					0.0
<b>Hacienda Pública / Patrimonio Generado Neto de 2021</b>		<b>-4,201.9</b>	<b>4,427.8</b>	<b>0.0</b>	<b>225.9</b>
Resultados del Ejercicio (Ahorro/Desahorro)			4,427.8		4,427.8
Resultados de Ejercicios Anteriores		-9,363.1			-9,363.1
Revalúos		5,161.2			5,161.2
Reservas					0.0
Rectificaciones de Resultados de Ejercicios Anteriores					0.0
<b>Exceso o Insuficiencia en la Actualización de la Hacienda Pública / Patrimonio Neto de 2021</b>				<b>0.0</b>	<b>0.0</b>
Resultado por Posición Monetaria					0.0
Resultado por Tenencia de Activos no Monetarios					0.0
<b>Hacienda Pública / Patrimonio Neto Final de 2021</b>	<b>15,408.3</b>	<b>-4,201.9</b>	<b>4,427.8</b>	<b>0.0</b>	<b>15,634.2</b>
<b>Cambios en la Hacienda Pública / Patrimonio Contribuido Neto de 2022</b>	<b>0.0</b>				<b>0.0</b>
Aportaciones					0.0
Donaciones de Capital					0.0
Actualización de la Hacienda Pública/Patrimonio					0.0
<b>Variaciones de la Hacienda Pública / Patrimonio Generado Neto de 2022</b>		<b>240.8</b>	<b>10,797.0</b>		<b>11,037.8</b>
Resultados del Ejercicio (Ahorro/Desahorro)			15,224.8		15,224.8
Resultados de Ejercicios Anteriores		240.8	-4,427.8		-4,187.0
Revalúos					0.0
Reservas					0.0
Rectificaciones de Resultados de Ejercicios Anteriores					0.0
<b>Cambios en el Exceso o Insuficiencia en la Actualización de la Hacienda Pública / Patrimonio Neto de 2022</b>				<b>0.0</b>	<b>0.0</b>
Resultado por Posición Monetaria					0.0
Resultado por Tenencia de Activos no Monetarios					0.0
<b>Hacienda Pública / Patrimonio Neto Final de 2022</b>	<b>15,408.3</b>	<b>-3,961.1</b>	<b>15,224.8</b>	<b>0.0</b>	<b>26,672.0</b>

**Instituto de Información e Investigación Geográfica Estadística y Catastral del Estado de México**  
**Estado de Cambios en la Situación Financiera**  
**Del 1 de Enero al 31 de Diciembre de 2022**  
**(Miles de pesos)**

Concepto	Origen	Aplicación
<b>ACTIVO</b>	<b>2,471.3</b>	<b>14,978.0</b>
<b>Activo Circulante</b>	<b>1.1</b>	<b>8,962.2</b>
Efectivo y Equivalentes		8,962.2
Derechos a Recibir Efectivo o Equivalentes	1.1	
Derechos a Recibir Bienes o Servicios		
Inventarios		
Almacenes		
Estimación por Pérdida o Deterioro de Activos Circulantes		
Otros Activos Circulantes		
<b>Activo No circulante</b>	<b>2,470.2</b>	<b>6,015.8</b>
Inversiones Financieras a Largo Plazo		
Derechos a Recibir Efectivo o Equivalentes a Largo Plazo		
Bienes Inmuebles, Infraestructura y Construcciones en Proceso		
Bienes Muebles		6,015.8
Activos Intangibles		
Depreciación, Deterioro y Amortización Acumulada de Bienes	2,470.2	
Activos Diferidos		
Estimación por Pérdida o Deterioro de Activos no Circulantes		
Otros Activos no Circulantes		
<b>PASIVO</b>	<b>1,468.9</b>	<b>.0</b>
<b>Pasivo Circulante</b>	<b>1,468.9</b>	<b>.0</b>
Cuentas por Pagar a Corto Plazo	41.0	
Documentos por Pagar a Corto Plazo		
Porción a Corto Plazo de la Deuda Pública a Largo Plazo		
Títulos y Valores a Corto Plazo		
Pasivos Diferidos a Corto Plazo		
Fondos y Bienes de Terceros en Garantía y/o Administración a Corto Plazo		
Provisiones a Corto Plazo		
Otros Pasivos a Corto Plazo	1,427.9	
<b>Pasivo No Circulante</b>	<b>.0</b>	<b>.0</b>
Cuentas por Pagar a Largo Plazo		
Documentos por Pagar a Largo Plazo		
Deuda Pública a Largo Plazo		
Pasivos Diferidos a Largo Plazo		
Fondos y Bienes de Terceros en Garantía y/o en Administración a Largo Plazo		
Provisiones a Largo Plazo		
<b>HACIENDA PÚBLICA/PATRIMONIO</b>	<b>11,037.8</b>	<b>.0</b>
<b>Hacienda Pública/Patrimonio Contribuido</b>	<b>.0</b>	<b>.0</b>
Aportaciones		
Donaciones de Capital		
Actualización de la Hacienda Pública/Patrimonio		
<b>Hacienda Pública/Patrimonio Generado</b>	<b>11,037.8</b>	<b>.0</b>
Resultados del Ejercicio (Ahorro/Desahorro)	10,797.0	
Resultados de Ejercicios Anteriores	240.8	
Revalúos		
Reservas		
Rectificaciones de Resultados de Ejercicios Anteriores		
<b>Exceso o Insuficiencia en la Actualización de la Hacienda Pública/Patrimonio</b>	<b>.0</b>	<b>.0</b>
Resultado por Posición Monetaria		
Resultado por Tenencia de Activos no Monetarios		



Instituto de Información e Investigación Geográfica Estadística y Catastral del Estado de México  
 Estado de Flujos de Efectivo  
 Del 1 de Enero al 31 de Diciembre de 2022 y 2021  
 ( Miles de Pesos )

Concepto	2022	2021
<b>Flujos de Efectivo de las Actividades de Operación</b>		
<b>Origen</b>	<b>131,896.9</b>	<b>102,850.9</b>
Impuestos		
Cuotas y Aportaciones de Seguridad Social		
Contribuciones de Mejoras		
Derechos		
Productos		
Aprovechamientos		24.0
Ingresos por Venta de Bienes y Prestación de Servicios		
Participaciones, Aportaciones, Convenios, Incentivos de la Colaboración Fiscal y Fondos Distintos de		
Transferencias, Asignaciones, Subsidios y Subvenciones, y Pensiones y Jubilaciones	123,317.9	102,740.8
Otros Orígenes de Operación	8,579.0	86.1
<b>Aplicación</b>	<b>116,672.1</b>	<b>98,423.1</b>
Servicios Personales	79,623.0	74,418.6
Materiales y Suministros	3,922.8	1,773.7
Servicios Generales	29,525.4	22,410.2
Transferencias Internas y Asignaciones al Sector Público		
Transferencias al Resto del Sector Público		
Subsidios y Subvenciones		
Ayudas Sociales		
Pensiones y Jubilaciones		
Transferencias a Fideicomisos, Mandatos y Contratos Análogos		
Transferencias a la Seguridad Social		
Donativos		
Transferencias al Exterior		
Participaciones		
Aportaciones		
Convenios		
Otras Aplicaciones de Operación	3,600.9	-179.4
<b>Flujos Netos de Efectivo por Actividades de Operación</b>	<b>15,224.8</b>	<b>4,427.8</b>
Flujos de Efectivo de las Actividades de Inversión		
<b>Origen</b>	<b>2,470.2</b>	<b>.0</b>
Bienes Inmuebles, Infraestructura y Construcciones en Proceso		
Bienes Muebles		
Otros Orígenes de Inversión	2,470.2	
<b>Aplicación</b>	<b>6,015.8</b>	<b>240.7</b>
Bienes Inmuebles, Infraestructura y Construcciones en Proceso		
Bienes Muebles	6,015.8	
Otras Aplicaciones de Inversión		240.7
<b>Flujos Netos de Efectivo por Actividades de Inversión</b>	<b>-3,545.6</b>	<b>-240.7</b>
Flujo de Efectivo de las Actividades de Financiamiento		
<b>Origen</b>	<b>1,470.0</b>	<b>353.0</b>
Endeudamiento Neto		
Interno	1,470.0	353.0
Externo		
Otros Orígenes de Financiamiento		
<b>Aplicación</b>	<b>4,187.0</b>	<b>3,806.4</b>
Servicios de la Deuda		
Interno		
Externo		
Otras Aplicaciones de Financiamiento	4,187.0	3,806.4
<b>Flujos Netos de Efectivo por Actividades de Financiamiento</b>	<b>-2,717.0</b>	<b>-3,453.4</b>
<b>Incremento/Disminución Neta en el Efectivo y Equivalentes al Efectivo</b>	<b>8,962.2</b>	<b>733.7</b>
<b>Efectivo y Equivalentes al Efectivo al Inicio del Ejercicio</b>	<b>5,458.7</b>	<b>4,725.0</b>
<b>Efectivo y Equivalentes al Efectivo al Final del Ejercicio</b>	<b>14,420.9</b>	<b>5,458.7</b>

## Instituto de Información e Investigación Geográfica Estadística y Catastral del Estado de México

## Estado Analítico del Activo

Del 1 de Enero al 31 de Diciembre de 2022

(Miles de Pesos)

Concepto	Saldo Inicial	Cargos del Periodo	Abonos del Periodo	Saldo Final	Variación del Periodo
	1	2	3	4 =(1+2-3)	(4-1)
<b>ACTIVO</b>	<b>16,905.9</b>	<b>159,234.9</b>	<b>146,728.2</b>	<b>29,412.6</b>	<b>12,506.7</b>
<b>Activo Circulante</b>	<b>5,459.7</b>	<b>153,059.9</b>	<b>144,098.7</b>	<b>14,420.9</b>	<b>8,961.2</b>
Efectivo y Equivalentes	5,458.7	140,567.7	131,605.5	14,420.9	8,962.2
Derechos a Recibir Efectivo o Equivalentes	1.0	12,492.2	12,493.2	.0	-1.0
Derechos a Recibir Bienes o Servicios				.0	.0
Inventarios				.0	.0
Almacenes				.0	.0
Estimación por Pérdida o Deterioro de Activos Circulantes				.0	.0
Otros Activos Circulantes				.0	.0
<b>Activo No Circulante</b>	<b>11,446.2</b>	<b>6,175.0</b>	<b>2,629.5</b>	<b>14,991.7</b>	<b>3,545.5</b>
Inversiones Financieras a Largo Plazo				.0	.0
Derechos a Recibir Efectivo o Equivalentes a Largo Plazo				.0	.0
Bienes Inmuebles, Infraestructura y Construcciones en Proceso				.0	.0
Bienes Muebles	43,508.4	6,153.8	138.1	49,524.1	6,015.7
Activos Intangibles				.0	.0
Depreciación, Deterioro y Amortización Acumulada de Bienes	-32,123.2	21.2	2,491.4	-34,593.4	-2,470.2
Activos Diferidos	61.0			61.0	.0
Estimación por Pérdida o Deterioro de Activos no Circulantes				.0	.0
Otros Activos no Circulantes				.0	.0

Instituto de Información e Investigación Geográfica Estadística y Catastral del Estado de México  
 Estado Analítico de la Deuda y Otros Pasivos  
 Del 1 de Enero al 31 de Diciembre de 2022  
 (Miles de Pesos)

Denominación de las Deudas	Moneda de Contratación	Institución o País Acreedor	Saldo Inicial del Período	Saldo Final del Período
<b>DEUDA PÚBLICA</b>				
<b>Corto Plazo</b>				
<b>Deuda Interna</b>			.0	.0
Instituciones de Crédito				
Títulos y Valores				
Arrendamientos Financieros				
<b>Deuda Externa</b>			.0	.0
Organismos Financieros Internacionales				
Deuda Bilateral				
Títulos y Valores				
Arrendamientos Financieros				
<b>Subtotal a Corto Plazo</b>			.0	.0
<b>Largo Plazo</b>				
<b>Deuda Interna</b>			.0	.0
Instituciones de Crédito				
Títulos y Valores				
Arrendamientos Financieros				
<b>Deuda Externa</b>			.0	.0
Organismos Financieros Internacionales				
Deuda Bilateral				
Títulos y Valores				
Arrendamientos Financieros				
<b>Subtotal a Largo Plazo</b>			.0	.0
<b>Otros Pasivos</b>			1,271.7	2,740.6
<b>Total de Deuda y Otros Pasivos</b>			1,271.7	2,740.6

## INFORME SOBRE PASIVOS CONTINGENTES

En cumplimiento de lo dispuesto por los artículos 46, fracción I, inciso f y 52 de la Ley de Contabilidad Gubernamental en relación al Informe Sobre Pasivos Contingentes, se menciona que el Instituto de Información e Investigación Geográfica, Estadística y Catastral del Estado de México al cierre del ejercicio fiscal 2022, cuenta con 9 juicios laborales, 13 juicios de amparo y 3 amparos directos pendientes y en proceso de resolución.

## NOTAS A LOS ESTADOS FINANCIEROS

### NOTAS DE DESGLOSE

#### 1. ESTADO DE SITUACIÓN FINANCIERA

##### ACTIVO

- Efectivo y Equivalentes

El efectivo está constituido por moneda de curso legal y se encuentra a su valor nominal, se integra como sigue:

Cuenta	Importe (Miles de Pesos)	
	2022	2021
Bancos/Tesorería	14,420.9	5,458.7
<b>Total</b>	<b>14,420.9</b>	<b>5,458.7</b>

- Derechos a Recibir Efectivo y Equivalentes

Cuenta	Importe (Miles de Pesos)	
	2022	2021
Deudores Diversos	0.0	1.0
<b>Total</b>	<b>0.0</b>	<b>1.0</b>

- Bienes Disponibles para su Transformación o Consumo (inventarios)

Los artículos disponibles en el almacén se valúan bajo el método de costos promedio, aplicado consistentemente con el ejercicio anterior, incluyendo artículos obsoletos, de lento movimiento, defectuosos o en mal estado, se encuentran registrados a valores que no exceden su valor estimado de realización.

- Inversiones Financieras

No aplica.

- Bienes Muebles, Inmuebles e Intangibles

En concordancia con el postulado básico de valuación, los bienes muebles, es decir, mobiliario y equipo, vehículos, equipos especiales, entre otros, se registra a su costo de adquisición, o bien, a su valor estimado razonablemente o de un bien similar por el área administrativa correspondiente o al de avalúo, en caso de que

sean producto de una donación, expropiación, adjudicación o dación en pago, aun cuando no se cuente con la factura o documento original que ampare la propiedad del bien, e incluso cuando se encuentren en trámite de regularización de la propiedad. En todos los casos se deberán incluir los gastos y costos relacionados con su adquisición, así como el impuesto al valor agregado excepto cuando se trate de organismos sujetos a un régimen fiscal distinto al de no contribuyentes. Este rubro se integra de la siguiente manera:

Cuenta	Importe (Miles de Pesos)	
	2022	2021
Mobiliario y Equipo de Administración	34,179.7	32,371.7
Vehículos y Equipo de Transporte	5,806.9	5,918.9
Maquinaria, Otros Equipos y Herramientas	9,521.0	5,201.3
Colecciones Obras de Arte y Objetos Valiosos	16.5	16.5
<b>Total</b>	<b>49,524.1</b>	<b>43,508.4</b>

La depreciación representa la parte estimada de la capacidad de los bienes muebles que se han consumido durante un periodo, su fin es de índole informativo. El registro contable de la depreciación tiene como objetivo reconocer la pérdida de valor de un bien que puede originarse por obsolescencia, desgaste o deterioro ordinario, defectos de fabricación, falta de uso, insuficiencia, entre otros.

La depreciación se calcula, a partir del mes siguiente al de su adquisición. Los porcentajes de depreciación para el ejercicio 2022 serán los siguientes:

Concepto	%
Vehículos	10
Equipo de Cómputo	20
Mobiliario y Equipo de Oficina	3
Edificios	2
Maquinaria	10
El resto	10

El saldo de la depreciación acumulada al 31 de diciembre de 2022 es de 34 millones 593.4 miles de pesos y se integra como sigue:

Cuenta	Importe (Miles de Pesos)	
	2022	2021
Mobiliario y Equipo de Administración	28,069.8	25,818.9
Vehículos y Equipo de Transporte	4,502.6	4,459.1
Maquinaria, Otros Equipos y Herramientas	2,021.0	1,845.2
<b>Total</b>	<b>34,593.4</b>	<b>32,123.2</b>

El valor neto de los bienes muebles se muestra a continuación:

Importe (Miles de Pesos)	
2022	2021
<u>14,930.7</u>	<u>11,385.2</u>

- Estimaciones y Deterioros

No aplica.

- Otros Activos Diferidos

El saldo de este rubro por 61 mil pesos, corresponde a los depósitos en garantía otorgados por concepto de arrendamiento de inmuebles.

## PASIVO

### Cuentas por Pagar a Corto Plazo

Compromisos adquiridos con los proveedores y por las obligaciones a cargo del organismo con motivo de la compra de materiales e insumos, prestación de servicios provisión de impuestos por pagar y retenciones derivadas de la nómina, como se detallan a continuación:

Concepto	2022	
	Importe (Miles de pesos)	Vencimiento (Días)
Cuentas por Pagar a Corto Plazo	1,312.7	90
Otras Cuentas por Pagar a Corto Plazo	1,427.9	90
<b>Total</b>	<u><b>2,740.6</b></u>	

Concepto	2021	
	Importe (Miles de pesos)	Vencimiento (Días)
Retenciones y Contribuciones por Pagar a Corto Plazo	485.6	90
Otras Cuentas por Pagar a Corto Plazo (GEM)	486.2	90
Otras Cuentas por Pagar a Corto Plazo	299.9	90
<b>Total</b>	<u><b>1,271.7</b></u>	

Los pasivos mencionados serán liquidados a más tardar a la fecha de su vencimiento o bien a la entrega de los bienes o servicios a entera satisfacción del área usuaria.

## 2. ESTADO DE ACTIVIDADES

### Ingresos

Los ingresos que se generaron se detallan a continuación:

Cuenta	Importe (Miles de Pesos)	
	2022	2021
Participaciones, Aportaciones, Transferencias, Subsidios y Otras Ayudas	123,317.9	102,740.8
Intereses Bancarios		24.0
Otros Ingresos y Beneficios	8,579.0	86.1
<b>Total de Ingresos y Otros Beneficios</b>	<b>131,896.9</b>	<b>102,850.9</b>

### Gastos y Otras Pérdidas

Para el ejercicio fiscal 2021, se llevó a cabo una revisión a los registros de los bienes muebles correspondiente a los rubros de vehículos y equipo de cómputo, ya que el Instituto contaba con bienes en uso que estaban totalmente depreciados por lo que se determinó darle una vida útil de tres años, lo que generó un incremento en la depreciación por un total de 5 millones 156.9 miles de pesos, que aunado a la depreciación mensual acumulada de los demás bienes arroja al cierre del ejercicio un saldo negativo de 179.4 miles de pesos.

Cuenta	Importe (Miles de Pesos)	
	2022	2021
<b>Gastos de Funcionamiento</b>	<b>113,071.2</b>	<b>98,602.5</b>
Servicios Personales	79,623.0	74,418.6
Materiales y Suministros	3,922.8	1,773.7
Servicios Generales	29,525.4	22,410.2
<b>Inversión Pública</b>	<b>812.4</b>	<b>0.0</b>
<b>Otros Gastos y Pérdidas Extraordinarias</b>	<b>2,788.5</b>	<b>-179.4</b>
Depreciación	2,788.5	-179.4
Otros Gastos	0.0	0.0
<b>Total de Gastos y Otras Pérdidas</b>	<b>116,672.1</b>	<b>98,423.1</b>

## 3. ESTADO DE VARIACIÓN EN LA HACIENDA PÚBLICA

Integrado por las aportaciones que en efectivo o en especie que el Gobierno del Estado ha hecho al Instituto, por los subsidios otorgados para la adquisición de bienes y servicios, así como el resultado de la operación del presente ejercicio y anteriores.



Cuenta	Importe (Miles de Pesos)	
	2022	2021
Aportaciones	15,408.3	15,408.3
Resultados del Ejercicio	15,224.8	4,427.8
Resultados de Ejercicios Anteriores	-9,122.3	-9,363.1
Revalúo de Bienes Muebles	5,161.2	5,161.2
<b>Total</b>	<b><u>26,672.0</u></b>	<b><u>15,634.2</u></b>

#### 4. ESTADO DE FLUJOS DE EFECTIVO

##### 1. Efectivo y Equivalentes

El análisis de los saldos inicial y final que figuran en la última parte del Estado de Flujo de Efectivo en la cuenta de efectivo y equivalentes es como sigue:

	Importe (Miles de Pesos)	
	2022	2021
Efectivo en Bancos – Tesorería	14,420.9	5,458.7
Efectivo en Bancos- Dependencias		
Inversiones Temporales (hasta 3 meses)		
Fondos con Afectación Específica		
Depósitos de Fondos de Terceros y Otros		
<b>Total de Efectivo y Equivalentes</b>	<b>14,420.9</b>	<b>5,458.7</b>

##### 2. Adquisición de Bienes Muebles e Inmuebles

En 2022, se realizaron las siguientes adquisiciones de bienes muebles.

Cuenta	Importe (Miles de Pesos)	
	2022	2021
Mobiliario y Equipo de administración	1,834.0	0.0
Maquinaria, Otros Equipos y Herramienta	4,319.8	0.0
<b>Total</b>	<b><u>6,153.8</u></b>	<b><u>0.0</u></b>

## 3. Conciliación de los Flujos de Efectivo

Integración de Flujo de Efectivo	Al 31 de Diciembre de 2022	2021
Flujos Netos de Efectivo por Actividades de Operación	15,224.8	4,427.8
Flujos Netos de Efectivo por Actividades de Inversión	-3,545.6	-240.7
Flujos Netos de Efectivo por Actividades de Financiamiento	-2,717.0	-3,453.4
Efectivo y Equivalentes al Efectivo al Inicio del Ejercicio	5,458.7	4,725.0
Efectivo y Equivalentes al Efectivo al Final del Ejercicio	14,420.9	5,458.7

## 5. CONCILIACIÓN ENTRE LOS INGRESOS PRESUPUESTARIOS Y CONTABLES, ASÍ COMO ENTRE LOS EGRESOS PRESUPUESTARIOS Y LOS GASTOS CONTABLES

Instituto de Información e Investigación Geográfica Estadística y Catastral del Estado de México Conciliación entre los Ingresos Presupuestarios y Contables Correspondiente del 1 de Enero al 31 de Diciembre de 2022 (Miles de Pesos)	
<b>1. Ingresos Presupuestarios</b>	<b>140,088.2</b>
<b>2. Más Ingresos Contables no Presupuestarios</b>	<b>0.0</b>
Ingresos Financieros	
Incremento por Variación de Inventarios	
Disminución del Exceso de Estimaciones por Pérdida o Deterioro u Obsolescencia	
Disminución del Exceso de Provisiones	
Otros Ingresos y Beneficios Varios	
Otros Ingresos Contables no Presupuestarios	
<b>3. Menos Ingresos Presupuestarios no Contables</b>	<b>8,191.3</b>
Aprovechamientos Patrimoniales	
Ingresos Derivados de Financiamientos	2,732.6
Otros Ingresos Presupuestarios no Contables	5,458.7
<b>4. Ingresos Contables (4 = 1 + 2 - 3)</b>	<b>131,896.9</b>



## NOTAS DE MEMORIA (CUENTAS DE ORDEN)

Instituto de Información e Investigación Geográfica Estadística y Catastral del Estado de México		
CUENTAS DE ORDEN CONTABLES		
(Miles de Pesos)		
	<u>2 0 2 2</u>	<u>2 0 2 1</u>
<b>CUENTAS DEUDORAS</b>		
Almacén	1,312.5	886.3
	<u>1,312.5</u>	<u>886.3</u>
<b>CUENTAS ACREEDORAS</b>		
Artículos Disponibles por el Almacén	1,312.5	886.3
	<u>1,312.5</u>	<u>886.3</u>

Instituto de Información e Investigación Geográfica Estadística y Catastral del Estado de México		
CUENTAS DE ORDEN PRESUPUESTALES		
(Miles de Pesos)		
	<u>2 0 2 2</u>	<u>2 0 2 1</u>
<b>CUENTAS DEUDORAS</b>		
Ley de Ingresos Estimada	142,378.4	119,007.1
Presupuesto de Egresos por Ejercer de Gastos de Funcionamiento	13,257.4	19,485.9
Presupuesto de Egresos Devengado de Gasto de Funcionamiento	1,312.7	272.4
Presupuesto de Egresos Pagado de Gastos de Funcionamiento	111,758.5	98,330.1
Presupuesto de Egresos por Ejercer de Bienes Muebles, Inmuebles e Intangibles	7,811.9	
Presupuesto de Egresos Pagado de Bienes Muebles, Inmuebles e Intangibles	6,966.2	
Presupuesto de Egresos por Ejercer de Intereses, Comisiones y Otros Gastos de la Deuda Pública	8.0	27.4
Presupuesto de Egresos Pagado de Intereses, Comisiones y Otros Gastos de la Deuda Pública	1,263.7	891.2
	<u>284,756.8</u>	<u>238,014.1</u>
<b>CUENTAS ACREEDORAS</b>		
Ley de Ingresos por Ejecutar	2,290.2	14,911.9
Ley de Ingresos Recaudado	140,088.2	104,095.1
Presupuesto de Egresos Aprobado de Gastos de Funcionamiento	126,328.6	118,088.4
Presupuesto de Egresos Aprobado de Transferencias, Asignaciones, Subsidios y Otras Ayudas		918.7
Presupuesto de Egresos Aprobado de Intereses, Comisiones y Otros Gastos de la Deuda Pública	1,271.7	
Presupuesto de Egresos Aprobado de Bienes Muebles, Inmuebles e Intangibles	14,778.1	
	<u>284,756.8</u>	<u>238,014.1</u>

## NOTAS DE GESTIÓN ADMINISTRATIVA

### 1. INTRODUCCIÓN

El ejercicio 2022, estuvo impactado por la incertidumbre económica, por lo que el GEM., en previsión de los efectos que pudiesen tener en el Presupuesto Estatal, reforzó las medidas de austeridad, racionalidad y disciplina presupuestal, con el Acuerdo para la Contención del Gasto y Ahorro Presupuestario en la Administración Pública Estatal para el Ejercicio Fiscal 2022.

### 2. PANORAMA ECONÓMICO FINANCIERO

El Instituto elabora su anteproyecto de presupuesto apegado a las medidas para el uso eficiente, transparente y eficaz de los recursos públicos establecidos por el Gobierno del Estado de México mismos que contempla dentro de sus objetivos, generar ahorros en su gasto corriente que se reflejen en proporcionar más y mejores servicios a la ciudadanía y a los programas sociales, el Instituto de Información e Investigación Geográfica, Estadística y Catastral del Estado de México cumplió con su programa de trabajo bajo las premisas de austeridad, disciplina y transparencia en el manejo de los recursos públicos sin detrimento en la calidad y oportunidad de la prestación de sus servicios.

### 3. AUTORIZACIÓN E HISTORIA

El Instituto de Información e Investigación Geográfica, Estadística y Catastral del Estado de México, fue creado mediante el Decreto Número 47 de la Honorable Quincuagésima Primera Legislatura, publicado en el periódico oficial "Gaceta del Gobierno" el 21 de diciembre de 1991, como un organismo público descentralizado con personalidad jurídica y patrimonio propio.

### 4. ORGANIZACIÓN Y OBJETO SOCIAL

#### a) Objeto

De conformidad con el Libro Décimo Cuarto del Código Administrativo del Estado de México el Instituto tiene por objeto:

- Planear, crear, desarrollar, establecer, operar, resguardar, conservar, y actualizar el Sistema Estatal, para apoyar al Sistema de Planeación Democrática para el desarrollo del Estado de México y Municipios;
- Prestar el Servicio Estatal, para satisfacer los requerimientos de información geográfica, estadística y catastral, de las dependencias y entidades de los poderes Legislativo, Ejecutivo y Judicial, de los Ayuntamientos y del público en general;
- Administrar los recursos del Sistema Estatal de Información para su crecimiento y modernización;

- Coordinar las acciones en la materia con la federación, los poderes públicos del estado y los municipios, para que la información mantenga una estructura conceptual homogénea, sea comparable, veraz y oportuna;
- Implantar los lineamientos y políticas en materia de tecnologías de información, especializadas en geografía, estadística y catastro para optimizar sus procesos y recursos inherentes.

b) Atribuciones

El Instituto tendrá las siguientes atribuciones dentro del ámbito de su competencia:

- Formular, instrumentar, ejecutar y evaluar las políticas de información e investigación geográfica, estadística y catastral para satisfacer los requerimientos del Sistema de Planeación Democrática para el Desarrollo del Estado de México y Municipios;
- Establecer el Sistema Estatal en congruencia y relación con el Sistema Nacional de Información;
- Planear, promover y operar la organización y desarrollo del Sistema Estatal de Información, así como coordinar la organización y desarrollo de sistemas integrados sectoriales, regionales y municipales en materia geográfica, demográfica, económica y social;
- Definir, registrar y emitir formalmente el carácter de oficial a la información geográfica, estadística y catastral;
- Establecer las políticas y lineamientos de los servicios de informática para los fines a que se refiere el Libro Décimo Cuarto del Código Administrativo del Estado de México;
- Ser el interlocutor con las autoridades federales y municipales en materia de información e investigación geográfica, estadística y catastral;
- Establecer la coordinación de las dependencias y entidades de la administración pública en los ámbitos federal, estatal y municipal, en las materias de su competencia;
- Coordinar las actividades de las dependencias y entidades de los gobiernos estatal, y municipales, en apoyo a los trabajos que las autoridades federales realicen en el Estado de México sobre la materia;
- Integrar y custodiar el acervo informativo y de investigaciones geográficas, estadísticas y catastrales del Estado de México;
- Realizar el acopio, procesamiento, edición, publicación y divulgación de información geográfica, estadística y catastral;
- Diseñar, desarrollar y ejecutar programas de investigación y capacitación en materia de geografía, estadística y catastro;

## IGCEM

- Proporcionar asesoría y apoyo técnico para el desarrollo de estudios e investigación en materia geográfica, estadística y catastral;
- Establecer las metodologías y técnicas para determinar la riqueza inmobiliaria y la investigación sobre precios de mercado de los inmuebles ubicados en el territorio estatal;
- Desarrollar los diseños, levantamientos y procesamientos de encuestas y muestreos sobre las variables económicas, sociales, ambientales, demográficas y catastrales de la entidad;
- Llevar a cabo los levantamientos aereofotográficos, geodésicos y procesos cartográficos así como estudios y exploraciones geográficas;
- Ejecutar los trabajos catastrales y ejercer las atribuciones en la materia;
- Regir, autorizar y supervisar la ejecución de las actividades de su competencia cuando se supere su capacidad de procesamiento de información y puedan ser realizadas por otras entidades públicas y, en su caso, mediante la contratación de terceros;
- Difundir y prestar el servicio público de información;
- Las demás que conforme al Libro Décimo Cuarto del Código Administrativo del Estado de México le correspondan y las que le fueren necesarias para ejercer las mencionadas anteriormente.

### c) Patrimonio

El patrimonio del organismo se integra por:

- Las asignaciones que con cargo al Presupuesto de Egresos del Gobierno del Estado aprueben la Legislatura local;
- Los bienes inmuebles cuya propiedad le sea transferida;
- Los bienes muebles, instrumentos y equipos que adquiera o le sean transferidos;
- El importe de los ingresos que perciba por la venta de productos y servicios;
- Las donaciones, legados, subsidios y otras aportaciones que reciba;
- Remanentes, frutos, utilidades e intereses de inversiones;
- Los derechos que su favor se generen como titular de derechos de autor.

### d) Forma de Gobierno

La máxima autoridad del Instituto está a cargo del Consejo Directivo.

e) Régimen Fiscal

El régimen fiscal para las entidades públicas es el correspondiente a personas morales con fines no lucrativos y sus obligaciones fiscales se determinan conforme al objetivo y funciones asignadas en la Constitución Política del Estado Libre y Soberano de México, en la Ley que les da origen o en su Decreto de Creación, salvo los casos en que se realicen actividades distintas a la prestación de servicios públicos.

f) Régimen Laboral

Las entidades públicas no deben registrar ninguna provisión para contingencias por las eventuales indemnizaciones y compensaciones que tenga que pagar a su personal Incluso a favor de terceros, en caso de despidos Injustificados así resueltos por los Tribunales correspondientes o cualquier otra derivada de las relaciones laborales, pues consistentemente las deberán reconocer en el ejercicio en que se paguen, debido a que es en ese momento cuando se afecta el presupuesto de egresos del ejercicio.

g) Provisiones

Considerando que todo gasto debe estar previsto en el Presupuesto de Egresos autorizado para cada ejercicio fiscal, es improcedente la creación de cualquier tipo de provisión, como las provisiones para faltantes en inventarios y cuentas incobrables, entre otras; con excepción de aquellos organismos que por su actividad tengan mercancías de fácil acceso con público en general, quienes deberán realizar una provisión contable de acuerdo al porcentaje estimado de pérdidas por robo o mermas, atención médica a pacientes no derechohabientes y créditos otorgados a corto y mediano plazo.

h) Régimen Jurídico

Organismo público descentralizado del Gobierno del Estado de México, con personalidad jurídica y patrimonio propios, creado mediante Decreto No.47 de la H. LI, Legislatura, publicado en la Gaceta del Gobierno del Estado de México el 26 de diciembre de 1991.

i) Consideraciones fiscales del ente: revelar el tipo de contribuciones que esté obligado a pagar o retener.

- Contribuciones Locales

Por lo que respecta a las obligaciones fiscales que establece el Código Fiscal del Estado de México, el Instituto como Organismo Público Descentralizado, está obligado a dictaminar el cumplimiento del Impuesto sobre Erogaciones por Remuneraciones al Trabajo Personal.

- Contribuciones Federales

Las obligaciones fiscales determinadas conforme al objetivo y funciones asignadas en su decreto de creación es la de retenedor del Impuesto Sobre la Renta por Salarios y en General por la Prestación de un Servicio Personal Subordinado, así como las aportaciones de seguridad social y otras retenciones, e ISR por retenciones de arrendamiento.



j) Estructura Organizacional Básica

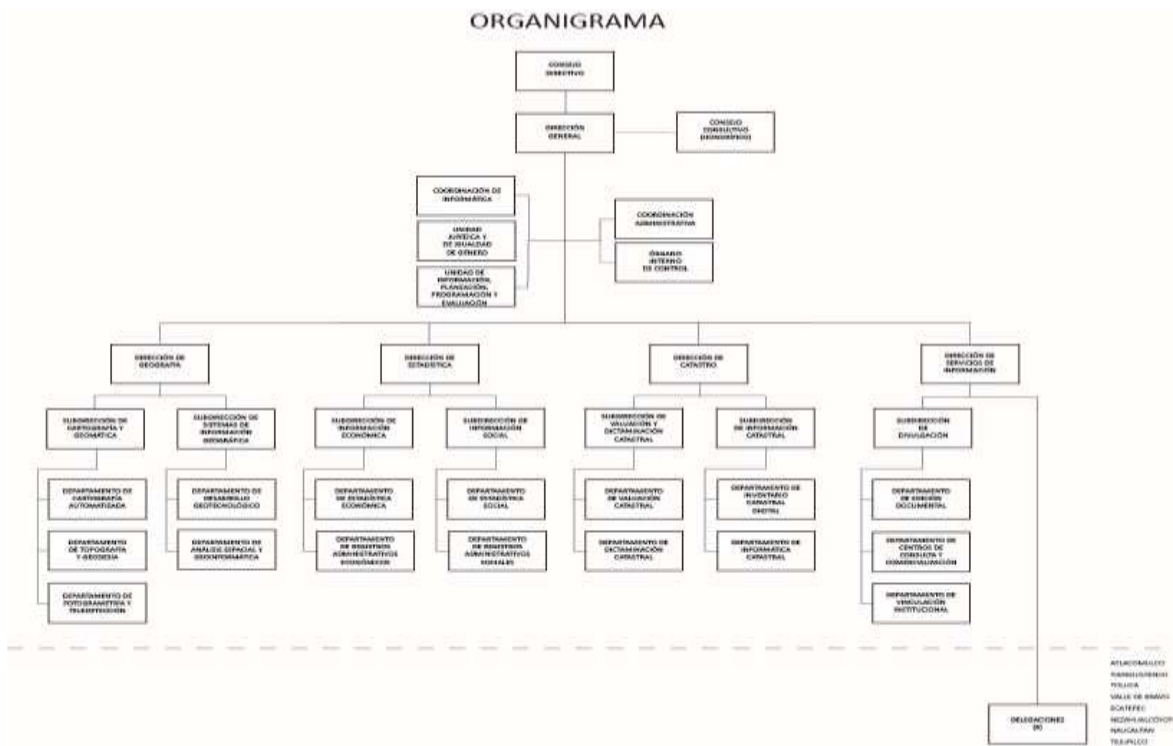

k) Fideicomisos, mandatos y análogos de los cuales es fideicomitente o fideicomisario.

No existe ningún fideicomiso que dependa su estructura jurídica del Instituto.

5. BASES DE PREPARACIÓN DE LOS ESTADOS FINANCIEROS

La técnica contable del Gobierno del Estado cumple con los preceptos establecidos en el Código Financiero del Estado de México y Municipios y por lo dispuesto en la Ley General de Contabilidad Gubernamental. Su objetivo es proporcionar elementos necesarios que permitan contabilizar sus operaciones, lo que otorga consistencia a la presentación de los resultados del ejercicio y facilita su interpretación, proporcionando las bases para consolidar criterios uniformes y homogéneos en la información.

El Manual Único de Contabilidad Gubernamental para las Dependencias y Entidades Públicas del Gobierno y Municipios del Estado de México tuvo cambios considerables a partir de 2010, en cuanto a su estructura, catálogo de cuentas, entre otros, en virtud de la armonización contable que se da a nivel nacional producto de la Ley General de Contabilidad Gubernamental, el clasificador por objeto de gasto y el Manual de Contabilidad Gubernamental y que para tal efecto da a conocer el Consejo Nacional para la Armonización Contable (CONAC).

Para el caso que nos atañe todos los Organismos Auxiliares del Estado de México deberán realizar los registros contables y presupuestarios con base en este Manual desde el ejercicio 2012, a más tardar el 31 de diciembre de 2011.

## Postulados Básicos de Contabilidad Gubernamental

Los postulados básicos permiten la identificación, el análisis, la interpretación, la captación, el procesamiento y el reconocimiento de las transacciones, transformaciones internas y otros eventos que afectan el ente público.

Los postulados sustentan de manera técnica el registro de las operaciones, la elaboración y presentación de los estados financieros; basados en su razonamiento, eficiencia demostrada, respaldo en legislación especializada y aplicación de la Ley General de Contabilidad Gubernamental, con la finalidad de uniformar los métodos, procedimientos y prácticas contables.

Las cifras presentadas al 31 de diciembre de 2022 se rigen bajo los Postulados Básicos de Contabilidad Gubernamental emitidos en el Manual Único de Contabilidad Gubernamental para las Dependencias y Entidades Públicas del Gobierno y Municipios del Estado de México para dicho ejercicio.

## 6. POLÍTICAS DE CONTABILIDAD SIGNIFICATIVAS

La Información contable básica es: Estado de Situación Financiera, Estado de Actividades, Estado de Cambios en la Situación Financiera y sus notas que son parte integrante de los mismos. Así como complementario es el Estado de Variación en el Patrimonio.

### Efectos de la Inflación

Conforme a lo dispuesto en el Manual Único de Contabilidad Gubernamental para las Dependencias y Entidades Públicas del Gobierno y Municipios del Estado de México y tomando en consideración la NIF B-10 emitida por el Consejo Mexicano para la Investigación y Desarrollo de Normas de Información Financiera A.C. y considerando que en los últimos siete años la inflación en la economía mexicana no ha rebasado el 10%, para el ejercicio terminado al 31 de diciembre de 2022, se ha decidido no aplicar el procedimiento de revaluación, de los estados Financieros.

### Inversiones

El efectivo y las inversiones en valores negociables del Instituto se encuentran representados principalmente por depósitos bancarios e Inversiones de renta fija a corto plazo y de bajo riesgo, registrados a su valor de mercado (valor de la inversión, más el rendimiento acumulado).

### Almacén

Corresponden a este rubro todos los bienes de consumo existentes para su distribución a las áreas operativas de las unidades administrativas del Instituto.

Para el caso del Instituto, tanto el resultado del ejercicio como el presupuesto de egresos se afectará en el momento en que el gasto se considere devengado, en términos de lo dispuesto por el Principio Contable de Base de Registro, por otro lado, las existencias se controlarán en cuentas de orden.

### Cuentas y Documentos por Cobrar

Este grupo de cuentas representa las cantidades de dinero entregadas a servidores públicos o terceros, para cumplir con actividades de programas específicos, así como saldos de clientes y organismos auxiliares, mismas

que deberán ser comprobadas o reintegradas conforme a la normatividad que al efecto emitan la Secretaría de Finanzas, en el ámbito de sus respectivas competencias, también se incluyen en este procedimiento los ingresos por servicios escolares que presten las Instituciones Educativas.

#### Subsidios y Apoyos a Organismos Auxiliares

Las entregas de recursos que reciban los organismos auxiliares y fideicomisos del Gobierno Federal, del Gobierno Estatal, con base en sus presupuestos de egresos, se deberán registrar contable y presupuestalmente.

#### Ingresos Propios de Organismos Auxiliares

Todo aquel recurso que ingrese a la tesorería derivado de las actividades propias del organismo, así como aquellos que se generen por actividades distintas al objetivo principal del organismo, tales como cursos de verano, estadías, centros de evaluación acreditado en competencias laborales y aportaciones, entre otros, deberán ser registrados contable y presupuestalmente como ingresos propios, estos recursos deberán ser depositados en una institución bancaria vía depósito o a través de transferencia electrónica.

El Organismo derivado de sus actividades inherentes genera ingresos propios mediante avalúos, venta de información y levantamientos topográficos.

### 7. POSICIÓN EN MONEDA EXTRANJERA Y PROTECCIÓN POR RIESGO CAMBIARIO

No aplica.

### 8. REPORTE ANALÍTICO DEL ACTIVO

Instituto de Información e Investigación Geográfica Estadística y Catastral del Estado de México											
Análisis de Movimientos del Activo no Circulante y su Depreciación											
(Miles de Pesos)											
ACTIVO NO CIRCULANTE	SALDOS				SALDOS AL 31-12-22	TASAS DE DEP. ANUAL %	DEP. ACUM. AL 31-12-21	INCREMENTO A VALORES HISTÓRICOS	DEP. ACUM. AL 31-12-22	VALOR NETO EN LIBROS EN 31-12-22	
	AL 31-12-21	ADICIONES	BAJAS	TRASPASOS							
Equipo de Transporte	5,919.2		112.0		5,807.2	10%	4,459.1	490.6	17.7	4,502.6	1,304.6
Mobiliario y Equipo de Oficina	6,678.0	1,834.0	26.1		8,485.9	3%	4,620.2	161.7		5,229.0	3,256.9
Equipo de Cómputo	25,505.5	4,319.8			29,825.3	20%	21,198.7	1,642.1	3.5	22,840.7	6,984.6
Equipo de Comunicación	5,201.1	0.0			5,201.1	10%	1,845.2	175.8		2,021.1	3,180.0
Activo por Donación	188.1				188.1						188.1
Colecciones y Obras de Arte	16.5				16.5						16.5
<b>TOTAL</b>	<b>43,508.4</b>	<b>6,153.8</b>	<b>138.1</b>		<b>49,524.1</b>		<b>32,123.2</b>	<b>2,470.2</b>	<b>21.2</b>	<b>34,593.4</b>	<b>14,930.7</b>

## 9. FIDEICOMISOS, MANDATOS Y ANÁLOGOS

No aplica.

## 10. REPORTE DE RECAUDACIÓN

Instituto de Información e Investigación Geográfica Estadística y Catastral del Estado de México						
Estado Analítico de Ingresos						
Del 1 de Enero al 31 de Diciembre de 2022						
( Mlles de Pesos)						
Rubro de Ingresos	Ingreso					Diferencia (6= 5 - 1 )
	Estimado	Amplaciones y Reducciones	Modificado	Devengado	Recaudado	
	(1)	(2)	(3= 1 + 2)	(4)	(5)	
Impuestos			.0			.0
Cuotas y Aportaciones de Seguridad Social			.0			.0
Contribuciones de Mejoras			.0			.0
Derechos			.0			.0
Productos			.0			.0
Aprovechamientos	6,890.4	12,944.5	19,834.9	5,458.7	5,458.7	-1,431.7
Ingresos por Ventas de Bienes, Prestación de Servicios y Otros Ingresos	10,146.1	-12,204.4	-2,058.3	8,579.0	8,579.0	-1,567.1
Participaciones, Aportaciones, Convenios, Incentivos Derivados de la Colaboración Fiscal y Fondos Distintos de Aportaciones			.0			.0
Transferencias, Asignaciones, Subsidios y Subvenciones, y Pensiones y Jubilaciones	111,529.2	11,800.9	123,330.1	123,317.9	123,317.9	11,788.7
Ingresos Derivados de Financiamientos		1,271.7	1,271.7	2,732.6	2,732.6	2,732.6
<b>Total</b>	<b>128,565.7</b>	<b>13,812.7</b>	<b>142,378.4</b>	<b>140,088.2</b>	<b>140,088.2</b>	<b>11,522.5</b>
				Ingresos excedentes <sup>1</sup>		

## 11. INFORMACIÓN SOBRE LA DEUDA Y EL REPORTE ANALÍTICO DE LA DEUDA

No aplica.

## 12. CALIFICACIONES OTORGADAS

No aplica.

## 13. PROCESO DE MEJORA

El Instituto de Información e Investigación Geográfica, Estadística y Catastral del Estado de México, aplica consistente y sistemáticamente la normatividad para la generación de información financiera y presupuestal.

## 14. INFORMACIÓN POR SEGMENTOS

No aplica.

## 15. EVENTOS POSTERIORES AL CIERRE

No se conoce por parte de la administración del Instituto, de hechos ocurridos en el periodo posterior al que se informa, que pudieran afectar su situación financiera.

## 16. PARTES RELACIONADAS

No existen partes relacionadas que pudieran ejercer influencia significativa sobre la toma de decisiones financieras y operativas.

## 17. RESPONSABILIDAD SOBRE LA PRESENTACIÓN RAZONABLE DE LOS ESTADOS FINANCIEROS

"Bajo protesta de decir verdad declaramos que los Estados Financieros y sus notas son razonablemente correctos y son responsabilidad del emisor".

El Dictamen de los Estados Financieros correspondientes al ejercicio 2022, estuvo a cargo del despacho Delgado Castellanos Meza y Asociados S. C. el cual informó que los mismos, están preparados, en todos los aspectos materiales, de conformidad con las disposiciones en materia de información financiera.



# INFORMACIÓN PRESUPUESTARIA





## NOTA INGRESO PRESUPUESTAL

Con fundamento en la Fracción XXX del Artículo 61 de la Constitución Política del Estado Libre y Soberano de México, que a la letra dice:

“Artículo 61.- Son facultades y obligaciones de la Legislatura:

...

XXX. Aprobar anualmente el Presupuesto de Egresos del Estado, previo examen, discusión y, en su caso, modificación del Proyecto enviado por el Ejecutivo Estatal, una vez aprobadas las contribuciones establecidas en la Ley de Ingresos del Estado, a más tardar el 15 de diciembre, o hasta el 31 del mismo mes, cuando inicie el periodo constitucional el Ejecutivo Federal. En el Presupuesto de Egresos se dispondrá de las medidas apropiadas para vigilar su correcta aplicación.

Si cumplidos los plazos a que se refiere el párrafo anterior no se hubieren aprobado los ordenamientos jurídico financieros referidos, seguirán en vigor hasta el 31 de enero del ejercicio fiscal inmediato siguiente los expedidos para el ejercicio fiscal inmediato anterior al de las iniciativas en discusión. En el caso de la Ley de Ingresos del Estado, sólo seguirán vigentes aquellos rubros que no se hayan visto afectados por la entrada en vigor de los ordenamientos legales correspondientes de carácter federal...”

Considerando que la Ley de Ingresos del Estado de México para el ejercicio fiscal del año 2022, fue autorizada mediante decreto número 20 de fecha 31 de enero y de acuerdo con el Segundo Transitorio de la misma que a la letra dice:

## TRANSITORIOS

...

“SEGUNDO.- Esta Ley entrará en vigor al día siguiente de su publicación.”

...

La Ley de Ingresos del Estado de México para el ejercicio fiscal del año 2022 entró en vigor el 1 de febrero de 2022, y al amparo de la disposición Constitucional antes mencionada, se recibieron los ingresos necesarios para cubrir las erogaciones previstas en el Presupuesto de Egresos del año inmediato anterior por un monto de 5 millones 458.7 miles de pesos, mismos que sirvieron para sufragar las erogaciones de gasto corriente realizadas en el mes de Enero de 2022.

## NOTA EGRESO PRESUPUESTAL

Con fundamento en la Fracción XXX del Artículo 61 de la Constitución Política del Estado Libre y Soberano de México, que a la letra dice:

“Artículo 61.- Son facultades y obligaciones de la Legislatura:

...

XXX. Aprobar anualmente el Presupuesto de Egresos del Estado, previo examen, discusión y, en su caso, modificación del Proyecto enviado por el Ejecutivo Estatal, una vez aprobadas las contribuciones establecidas en la Ley de Ingresos del Estado, a más tardar el 15 de diciembre, o hasta el 31 del mismo mes, cuando inicie el periodo constitucional el Ejecutivo Federal. En el Presupuesto de Egresos se dispondrá de las medidas apropiadas para vigilar su correcta aplicación.

Si cumplidos los plazos a que se refiere el párrafo anterior no se hubieren aprobado los ordenamientos jurídico financieros referidos, seguirán en vigor hasta el 31 de enero del ejercicio fiscal inmediato siguiente los expedidos para el ejercicio fiscal inmediato anterior al de las iniciativas en discusión... En el caso del Presupuesto de Egresos, la extensión de su vigencia se entenderá referida únicamente a lo relativo al gasto corriente.”

Considerando que el Presupuesto de Egresos del Gobierno del Estado de México para el ejercicio fiscal del año 2022, fue autorizado mediante decreto número 20 de fecha 31 de enero y de acuerdo al Segundo Transitorio del mismo que a la letra dice:

### TRANSITORIOS

...

“SEGUNDO. El presente Decreto entrará en vigor al día siguiente de su publicación.”

...

El Presupuesto de Egresos del Gobierno del Estado de México para el ejercicio fiscal del año 2022 entró en vigor el 1 de febrero de 2022 y al amparo de la disposición Constitucional antes mencionada, se consideraron autorizadas las erogaciones de gasto corriente por un monto de 6 millones 890.4 miles de pesos, en el capítulo 1000, 5 millones 723 mil pesos, en el capítulo 2000, 56 mil pesos y 1 millón 111.4 miles de pesos, en el capítulo 3000, para el periodo comprendido del 1 al 31 de enero de 2022.

I G E C E M

Instituto de Información e Investigación Geográfica Estadística y Catastral del Estado de México Ingresos y Egresos Del 1 de Enero al 31 de Diciembre de 2022 (Miles de Pesos)													
CONCEPTO	AUTORIZADO	ASIGNADO	%	AMPLIACIÓN	REDUCCIÓN	AUTORIZADO FINAL	%	PRESUPUESTO EJERCIDO	%	VARIACIÓN INICIAL	%	VARIACIÓN MODIFICADO	%
<b>INGRESOS:</b>	<b>121,675.3</b>	<b>128,565.7</b>	<b>100.0</b>	<b>26,420.6</b>	<b>12,607.9</b>	<b>142,378.4</b>	<b>100.0</b>	<b>140,088.2</b>	<b>100.0</b>	<b>11,522.5</b>	<b>9.0</b>	<b>2,290.2</b>	<b>1.6</b>
<b>Superávit Ejercicio Anterior</b>		.0	.0			.0	.0	.0	.0	.0	.0	.0	.0
<b>Ordinarios</b>	<b>121,675.3</b>	<b>128,565.7</b>	<b>100.0</b>	<b>26,148.9</b>	<b>12,607.9</b>	<b>141,106.7</b>	<b>99.1</b>	<b>137,355.6</b>	<b>98.0</b>	<b>8,789.9</b>	<b>6.8</b>	<b>3,751.1</b>	<b>2.7</b>
<b>Estatales</b>	<b>121,675.3</b>	<b>128,565.7</b>	<b>100.0</b>	<b>26,148.9</b>	<b>12,607.9</b>	<b>141,106.7</b>	<b>99.1</b>	<b>137,355.6</b>	<b>98.0</b>	<b>8,789.9</b>	<b>6.8</b>	<b>3,751.1</b>	<b>2.7</b>
- Tributarios													
Impuestos sobre Erogaciones													
Impuestos sobre Tenencia													
Otros Impuestos y Accesorios													
- No Tributarios	.0	6,890.4	5.4	12,944.5	.0	19,834.9	13.9	5,458.7	3.9	-1,431.7	-20.8	14,376.2	72.5
Derechos			.0	.0	.0	.0	.0	.0	.0	.0	.0	.0	.0
Sector Central													
Organismos Auxiliares						.0	.0	.0	.0	.0	.0	.0	.0
Aportaciones de Mejoras													
Productos	.0	.0	.0			.0	.0	.0	.0	.0	.0	.0	.0
Aprovechamientos		6,890.4		12,944.5		19,834.9		5,458.7		-1,431.7	-20.8	14,376.2	72.5
Ingresos Financieros						.0		.0		.0	.0	.0	.0
Aportaciones y Cuotas de Seguridad Social													
Ingreso por Venta de Bienes y Servicios	10,146.1	10,146.1	7.9		12,204.4	-2,058.3	-1.4	8,579.0	6.1	-1,567.1	-15.4	-10,637.3	516.8
Transferencias, Asignaciones, Subsidio y Otras Ayudas	111,529.2	111,529.2	86.7	12,204.4	403.5	123,330.1	86.6	123,317.9	88.0	11,788.7	10.6	12.2	.0
<b>Federales</b>	<b>.0</b>	<b>.0</b>	<b>.0</b>	<b>.0</b>	<b>.0</b>	<b>.0</b>	<b>.0</b>	<b>.0</b>	<b>.0</b>	<b>.0</b>	<b>.0</b>	<b>.0</b>	<b>.0</b>
Participaciones Federales													
Fondos de Aportaciones Ramo 33			.0			.0	.0	.0	.0	.0	.0	.0	.0
Otros Apoyos Federales			.0			.0	.0	.0	.0	.0	.0	.0	.0
<b>Extraordinarios</b>	<b>.0</b>	<b>.0</b>	<b>.0</b>	<b>1,271.7</b>	<b>.0</b>	<b>1,271.7</b>	<b>.9</b>	<b>2,732.6</b>	<b>2.0</b>	<b>2,732.6</b>	<b>.0</b>	<b>-1,460.9</b>	<b>-114.9</b>
Generación de ADEFAS				1,271.7		1,271.7		2,732.6					
Financiamientos						.0	4.2	.0	.0	.0	.0	.0	.0
<b>EGRESOS:</b>	<b>121,675.3</b>	<b>128,565.7</b>	<b>100.0</b>	<b>54,714.8</b>	<b>40,902.1</b>	<b>142,378.4</b>	<b>100.0</b>	<b>121,301.1</b>	<b>100.0</b>	<b>7,264.6</b>	<b>5.7</b>	<b>21,077.3</b>	<b>14.8</b>
<b>Poderes Legislativo y Judicial</b>			.0	.0	.0	.0	.0	.0	.0	.0	.0	.0	.0
Poder Legislativo													
Poder Judicial													
<b>Gasto Total de Poder Ejecutivo</b>	<b>121,675.3</b>	<b>128,565.7</b>	<b>100.0</b>	<b>54,714.8</b>	<b>40,902.1</b>	<b>142,378.4</b>	<b>100.0</b>	<b>121,301.1</b>	<b>100.0</b>	<b>7,264.6</b>	<b>5.7</b>	<b>21,077.3</b>	<b>14.8</b>
<b>Gasto Programable:</b>	<b>121,675.3</b>	<b>128,565.7</b>	<b>100.0</b>	<b>53,443.1</b>	<b>40,902.1</b>	<b>141,106.7</b>	<b>99.1</b>	<b>120,037.4</b>	<b>99.0</b>	<b>8,528.3</b>	<b>6.6</b>	<b>21,069.3</b>	<b>14.9</b>
<b>Gasto Corriente</b>	<b>121,675.3</b>	<b>128,565.7</b>	<b>100.0</b>	<b>38,665.0</b>	<b>40,902.1</b>	<b>126,328.6</b>	<b>88.7</b>	<b>113,071.2</b>	<b>93.2</b>	<b>15,494.5</b>	<b>12.1</b>	<b>13,257.4</b>	<b>10.5</b>
Servicios Personales	82,072.2	87,795.2	68.3	12,130.9	12,130.9	87,795.2	61.7	79,623.0	65.6	8,172.2	9.3	8,172.2	9.3
Gasto Operativo	39,603.1	40,770.5	31.7	26,534.1	28,771.2	38,533.4	27.1	33,448.2	27.6	7,322.3	18.0	5,085.2	13.2
- Materiales y Suministros	2,074.8	2,130.8	1.7	2,442.3	490.8	4,082.3	2.9	3,922.8	3.2	-1,792.0	-84.1	1,595.5	3.9
- Servicios Generales	37,528.3	38,639.7	30.1	24,091.8	28,280.4	34,451.1	24.2	29,525.4	24.3	9,114.3	23.6	4,925.7	14.3
<b>Transferencias</b>	<b>.0</b>	<b>.0</b>	<b>.0</b>	<b>.0</b>	<b>.0</b>	<b>.0</b>	<b>.0</b>	<b>.0</b>	<b>.0</b>	<b>.0</b>	<b>.0</b>	<b>.0</b>	<b>.0</b>
- Organismos Autónomos	.0	.0								.0	.0	.0	.0
- Subsidios y Apoyos	.0	.0	.0			.0	.0	.0	.0	.0	.0	.0	.0
<b>Inversión Pública</b>	<b>.0</b>	<b>.0</b>	<b>.0</b>	<b>14,778.1</b>	<b>.0</b>	<b>14,778.1</b>	<b>10.4</b>	<b>6,966.2</b>	<b>5.7</b>	<b>-6,966.2</b>	<b>.0</b>	<b>7,811.9</b>	<b>52.9</b>
- Bienes Muebles e Inmuebles	.0			14,778.1		14,778.1	10.4	6,966.2	5.7	-6,966.2	.0	7,811.9	52.9
- Obra Pública			.0			.0	.0	.0	.0	.0	.0	.0	.0
- Inversión Financiera													
<b>Gasto no Programable</b>	<b>.0</b>	<b>.0</b>	<b>.0</b>	<b>1,271.7</b>	<b>.0</b>	<b>1,271.7</b>	<b>.9</b>	<b>1,263.7</b>	<b>1.0</b>	<b>-1,263.7</b>	<b>.0</b>	<b>8.0</b>	<b>.6</b>
<b>Transferencias a Municipios</b>			.0	.0	.0	.0	.0	.0	.0	.0	.0	.0	.0
- Participaciones													
- Aportaciones del Ramo 33													
- Convenios													
<b>Deuda Pública</b>	<b>.0</b>	<b>.0</b>	<b>.0</b>	<b>1,271.7</b>	<b>.0</b>	<b>1,271.7</b>	<b>.9</b>	<b>1,263.7</b>	<b>1.0</b>	<b>-1,263.7</b>	<b>.0</b>	<b>8.0</b>	<b>.6</b>
- Costo Financiero de la Deuda						.0		.0		.0		.0	.0
- Amortizaciones						.0		.0		.0		.0	.0
- Pago de ADEFAS				1,271.7		1,271.7	.9	1,263.7	1.0	-1,263.7	.0	8.0	.6
<b>Superávit(+)/ Déficit (-)</b>	<b>.0</b>	<b>.0</b>	<b>.0</b>	<b>-28,294.2</b>	<b>-28,294.2</b>	<b>.0</b>	<b>.0</b>	<b>18,787.1</b>	<b>15.5</b>	<b>-18,787.1</b>	<b>.0</b>	<b>-18,787.1</b>	<b>.0</b>
<b>% de los Ingresos</b>								<b>13.4</b>					

Instituto de Información e Investigación Geográfica Estadística y Catastral del Estado de México  
Indicadores de Postura Fiscal Integrado  
Del 1 de Enero al 31 de Diciembre de 2022  
(Miles de Pesos)

Concepto	Estimado	Devengado	Pagado <sup>3</sup>
<b>I. Ingresos Presupuestarios (I=1+2)</b>	<b>128,565.7</b>	<b>140,088.2</b>	<b>140,088.2</b>
1. Ingresos del Gobierno de la Entidad Federativa <sup>1</sup>			0.0
2. Ingresos del Sector Paraestatal <sup>1</sup>	128,565.7	140,088.2	140,088.2
<b>II. Egresos Presupuestarios (II=3+4)</b>	<b>128,565.7</b>	<b>121,301.1</b>	<b>121,301.1</b>
3. Egresos del Gobierno de la Entidad Federativa <sup>2</sup>			
4. Egresos del Sector Paraestatal <sup>2</sup>	128,565.7	121,301.1	121,301.1
<b>III. Balance Presupuestario (Superávit o Déficit) (III = I - II)</b>	<b>0.0</b>	<b>18,787.1</b>	<b>18,787.1</b>

Concepto	Estimado	Devengado	Pagado <sup>3</sup>
III. Balance presupuestario (Superávit o Déficit)	0.0	18,787.1	18,787.1
IV. Intereses, Comisiones y Gastos de la Deuda			0.0
<b>V. Balance Primario (Superávit o Déficit) (V= III - IV)</b>	<b>0.0</b>	<b>18,787.1</b>	<b>18,787.1</b>

Concepto	Estimado	Devengado	Pagado <sup>3</sup>
A. Financiamiento			0.0
B. Amortización de la deuda			0.0
<b>C. Endeudamiento ó desendeudamiento (C = A - B)</b>	<b>0.0</b>	<b>0.0</b>	<b>0.0</b>

Superávit (+) Déficit (-)

18,787.1

I G E C E M

**Instituto de Información e Investigación Geográfica Estadística y Catastral del Estado de México**  
**Estado Analítico de Ingresos**  
**Del 1 de Enero al 31 de Diciembre de 2022**  
**( Miles de Pesos)**

Rubro de Ingresos	Ingreso					Diferencia (6= 5 - 1)
	Estimado	Ampliaciones y Reducciones	Modificado	Devengado	Recaudado	
	(1)	(2)	(3= 1 + 2)	(4)	(5)	
Impuestos			.0			.0
Cuotas y Aportaciones de Seguridad Social			.0			.0
Contribuciones de Mejoras			.0			.0
Derechos			.0			.0
Productos			.0			.0
Aprovechamientos	6,890.4	12,944.5	19,834.9	5,458.7	5,458.7	-1,431.7
Ingresos por Ventas de Bienes, Prestación de Servicios y Otros Ingresos	10,146.1	-12,204.4	-2,058.3	8,579.0	8,579.0	-1,567.1
Participaciones, Aportaciones, Convenios, Incentivos Derivados de la Colaboración Fiscal y Fondos Distintos de Aportaciones			.0			.0
Transferencias, Asignaciones, Subsidios y Subvenciones, y Pensiones y Jubilaciones	111,529.2	11,800.9	123,330.1	123,317.9	123,317.9	11,788.7
Ingresos Derivados de Financiamientos		1,271.7	1,271.7	2,732.6	2,732.6	2,732.6
<b>Total</b>	<b>128,566.7</b>	<b>13,812.7</b>	<b>142,378.4</b>	<b>140,088.2</b>	<b>140,088.2</b>	<b>11,522.5</b>
				Ingresos excedentes <sup>1</sup>		

Estado Analítico de Ingresos Por Fuente de Financiamiento	Ingreso					Diferencia (6= 5 - 1)
	Estimado	Ampliaciones y Reducciones	Modificado	Devengado	Recaudado	
	(1)	(2)	(3= 1 + 2)	(4)	(5)	
<b>Ingresos del Poder Ejecutivo Federal o Estatal y de los Municipios</b>	<b>.0</b>	<b>.0</b>	<b>.0</b>	<b>.0</b>	<b>.0</b>	<b>.0</b>
Impuestos			.0			.0
Cuotas y Aportaciones de Seguridad Social			.0			.0
Contribuciones de Mejoras			.0			.0
Derechos	.0	.0	.0	.0	.0	.0
Productos			.0			.0
Aprovechamientos			.0			.0
Participaciones, Aportaciones, Convenios, Incentivos Derivados de la Colaboración Fiscal y Fondos Distintos de Aportaciones			.0			.0
Transferencias, Asignaciones, Subsidios y Subvenciones, y Pensiones y Jubilaciones			.0			.0
<b>Ingresos de los Entes Públicos de los Poderes Legislativo y Judicial, de los Órganos Autónomos y del Sector Paraestatal o Paramunicipal, así como de las Empresas Productivas del Estado</b>	<b>128,566.7</b>	<b>12,541.0</b>	<b>141,106.7</b>	<b>137,355.6</b>	<b>137,355.6</b>	<b>8,789.9</b>
Cuotas y Aportaciones de Seguridad Social	.0	.0	.0	.0	.0	.0
Productos	.0	.0	.0	.0	.0	.0
Ingresos por Venta de Bienes, Prestación de Servicios y Otros Ingresos	17,036.5	740.1	17,776.6	14,037.7	14,037.7	-2,998.8
Transferencias, Asignaciones, Subsidios y Subvenciones, y Pensiones y Jubilaciones	111,529.2	11,800.9	123,330.1	123,317.9	123,317.9	11,788.7
<b>Ingresos Derivados de Financiamiento</b>	<b>.0</b>	<b>1,271.7</b>	<b>1,271.7</b>	<b>2,732.6</b>	<b>2,732.6</b>	<b>2,732.6</b>
Ingresos Derivados de Financiamientos	.0	1,271.7	1,271.7	2,732.6	2,732.6	2,732.6
<b>Total</b>	<b>128,566.7</b>	<b>13,812.7</b>	<b>142,378.4</b>	<b>140,088.2</b>	<b>140,088.2</b>	<b>11,522.5</b>
				Ingresos excedentes <sup>1</sup>		

CUENTA PÚBLICA DEL GOBIERNO, ORGANISMOS AUXILIARES Y AUTÓNOMOS DEL ESTADO DE MÉXICO 2022

Instituto de Información e Investigación Geográfica Estadística y Catastral del Estado de México								
INGRESOS								
(Miles de Pesos)								
INGRESOS	AUTORIZADO	ASIGNADO	PRESUPUESTO 2022		TOTAL AUTORIZADO	RECAUDADO	VARIACIÓN	
			ASIGNACIONES Y/O AMPLIACIONES	REDUCCIONES Y/O DISMINUCIONES			IMPORTE	%
<b>INGRESOS DE GESTIÓN</b>	<b>10,146.1</b>	<b>10,146.1</b>		<b>12,204.4</b>	<b>-2,058.3</b>		<b>-2,058.3</b>	<b>100.0</b>
Ingresos por Venta de Bienes y Servicios	10,146.1	10,146.1		12,204.4	-2,058.3		-2,058.3	100.0
<b>PARTICIPACIONES, APORTACIONES, TRANSFERENCIAS, ASIGNACIONES, SUBSIDIOS Y OTRAS AYUDAS</b>	<b>111,529.2</b>	<b>111,529.2</b>	<b>12,204.4</b>	<b>403.5</b>	<b>123,330.1</b>	<b>123,317.9</b>	<b>12.2</b>	
Subsidio	111,529.2	111,529.2	12,204.4	403.5	123,330.1	123,317.9	12.2	
<b>OTROS INGRESOS Y BENEFICIOS</b>		<b>6,890.4</b>	<b>14,216.2</b>		<b>21,106.6</b>	<b>16,770.3</b>	<b>4,336.3</b>	<b>20.5</b>
Pasivos que se Generen como Resultado de Erogaciones que se Devengan en el Ejercicio Fiscal pero que queden Pendientes de Liquidar al Cierre del Mismo			1,271.7		1,271.7	2,732.6	-1,460.9	-114.9
Ingresos Diversos			12,944.5		12,944.5	8,579.0	4,365.5	33.7
Aplicación de Remanentes		6,890.4			6,890.4	5,458.7	1,431.7	20.8
<b>TOTAL</b>	<b>121,675.3</b>	<b>128,565.7</b>	<b>26,420.6</b>	<b>12,607.9</b>	<b>142,378.4</b>	<b>140,088.2</b>	<b>2,290.2</b>	<b>1.6</b>

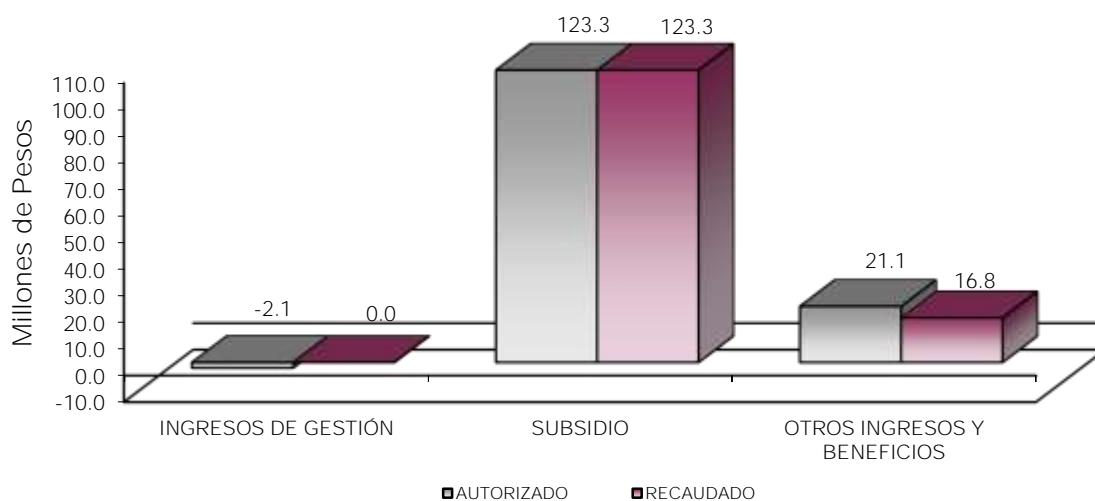

## NOTAS AL PRESUPUESTO DE INGRESOS

### INGRESOS

Se previó recaudar ingresos por 128 millones 565.7 miles de pesos, autorizando durante el ejercicio ampliaciones por 26 millones 420.6 miles de pesos y reducciones por 12 millones 607.9 miles de pesos, determinando un total autorizado de 142 millones 378.4 miles de pesos, de los cuales se recaudaron 140 millones 88.2 miles de pesos, por lo que se obtuvo una variación de menos 2 millones 290.2 miles de pesos, lo cual representó el 1.6 por ciento respecto del monto previsto.

### PARTICIPACIONES, APORTACIONES, TRANSFERENCIAS, ASIGNACIONES, SUBSIDIOS Y OTRAS AYUDAS

#### Subsidio

Se previó recaudar 111 millones 529.2 miles de pesos, autorizando durante el ejercicio ampliaciones por 12 millones 204.4 miles de pesos y cancelaciones presupuestal por 403.5 miles de pesos, determinado un total autorizado de 123 millones 330.1 miles de pesos, de los cuales se recaudaron 123 millones 317.9 miles de pesos, por lo que se obtuvo una variación de 12.2 miles de pesos.

### OTROS INGRESOS Y BENEFICIOS

Durante el ejercicio se generaron 16 millones 770.3 miles de pesos de los cuales 8 millones 579 mil pesos corresponden a ingresos financiados por el COMECYT, para desarrollar el proyecto denominado "Uso de Tecnologías Geoespaciales para la Generación y Actualización de Cartografía Municipal", 2 millones 732.6 miles de pesos a pasivos que se generaron como resultado de erogaciones que se devengaron en el ejercicio fiscal, pero que quedaron pendientes de liquidar al cierre del mismo y 5 millones 458.7 miles de pesos de aplicación de remanentes.

CUENTA PÚBLICA DEL GOBIERNO, ORGANISMOS AUXILIARES Y AUTÓNOMOS DEL ESTADO DE MÉXICO 2022

Instituto de Información e Investigación Geográfica Estadística y Catastral del Estado de México  
Estado Analítico del Ejercicio del Presupuesto de Egresos  
Clasificación por Objeto del Gasto (Capítulo y Concepto)  
Del 1 de Enero al 31 de Diciembre de 2022  
(Miles de Pesos)

Concepto	Egresos					Subejercicio
	Aprobado	Ampliaciones/ (Reducciones)	Modificado	Devengado	Pagado	
	1	2	3 = (1 + 2)	4	5	
<b>Servicios Personales</b>	<b>87,795.2</b>	<b>.0</b>	<b>87,795.2</b>	<b>79,623.0</b>	<b>79,623.0</b>	<b>8,172.2</b>
Remuneraciones al Personal de Carácter Permanente	37,316.9	-4,000.9	33,316.0	30,928.3	30,928.3	2,387.7
Remuneraciones al Personal de Carácter Transitorio	97.8	-97.8	.0	.0	.0	.0
Remuneraciones Adicionales y Especiales	27,671.7	-1,269.5	26,402.2	25,479.8	25,479.8	922.4
Seguridad Social	11,514.0	1,320.7	12,834.7	10,562.9	10,562.9	2,271.8
Otras Prestaciones Sociales y Económicas	8,677.1	4,117.6	12,794.7	11,186.1	11,186.1	1,608.6
Previsiones	.0	.0	.0	.0	.0	.0
Pago de Estimulos a Servidores Públicos	2,517.7	-70.1	2,447.6	1,465.9	1,465.9	981.7
<b>Materiales y Suministros</b>	<b>2,130.8</b>	<b>1,951.5</b>	<b>4,082.3</b>	<b>3,922.8</b>	<b>3,922.8</b>	<b>159.5</b>
Materiales de Administración, Emisión de Documentos y Artículos Oficiales	1,061.6	975.4	2,037.0	2,027.2	2,027.2	9.8
Alimentos y Utensilios	39.6	11.4	51.0	48.7	48.7	2.3
Materias Primas y Materiales de Producción y Comercialización	.0	.0	.0	.0	.0	.0
Materiales y Artículos de Construcción y de Reparación	13.5	263.2	276.7	275.4	275.4	1.3
Productos Químicos, Farmacéuticos y de Laboratorio	9	74.7	75.6	72.4	72.4	3.2
Combustibles, Lubricantes y Aditivos	980.8	146.3	1,127.1	1,075.4	1,075.4	51.7
Vestuario, Blancos, Prendas de Protección y Artículos Deportivos	8.0	42.9	50.9	25.2	25.2	25.7
Materiales y Suministros Para Seguridad	.0	.2	.2	.2	.2	.0
Herramientas, Refacciones y Accesorios Menores	26.4	437.4	463.8	398.3	398.3	65.5
<b>Servicios Generales</b>	<b>38,639.7</b>	<b>-4,188.6</b>	<b>34,451.1</b>	<b>29,525.4</b>	<b>28,212.7</b>	<b>4,925.7</b>
Servicios Básicos	621.3	-20.2	601.1	521.7	521.7	79.4
Servicios de Arrendamiento	10,206.9	1,146.9	11,353.8	10,043.4	10,043.4	1,310.4
Servicios Profesionales, Científicos, Técnicos y Otros Servicios	22,801.3	-8,179.3	14,622.0	12,465.6	12,465.6	2,156.4
Servicios Financieros, Bancarios y Comerciales	709.9	137.3	847.2	569.9	569.9	277.3
Servicios de Instalación, Reparación, Mantenimiento y Conservación	1,498.9	2,387.2	3,886.1	3,103.5	1,790.8	782.6
Servicios de Comunicación Social y Publicidad	38.7	4.5	43.2	23.7	23.7	19.5
Servicios de Traslado y Viáticos	496.5	-18.0	478.5	435.4	435.4	43.1
Servicios Oficiales	73.4	-53.8	19.6	4.0	4.0	15.6
Otros Servicios Generales	2,192.8	406.8	2,599.6	2,358.2	2,358.2	241.4
<b>Transferencias, Asignaciones, Subsidios y Otras Ayudas</b>	<b>.0</b>	<b>.0</b>	<b>.0</b>	<b>.0</b>	<b>.0</b>	<b>.0</b>
Transferencias Internas y Asignaciones al Sector Público	.0	.0	.0	.0	.0	.0
Transferencias al Resto del Sector Público	.0	.0	.0	.0	.0	.0
Subsidios y Subvenciones	.0	.0	.0	.0	.0	.0
Ayudas Sociales	.0	.0	.0	.0	.0	.0
Pensiones y Jubilaciones	.0	.0	.0	.0	.0	.0
Transferencias a Fideicomisos, Mandatos y Otros Análogos	.0	.0	.0	.0	.0	.0
Transferencias a la Seguridad Social	.0	.0	.0	.0	.0	.0
Donativos	.0	.0	.0	.0	.0	.0
Transferencias al Exterior	.0	.0	.0	.0	.0	.0
<b>Bienes Muebles, Inmuebles e Intangibles</b>	<b>.0</b>	<b>14,778.1</b>	<b>14,778.1</b>	<b>6,966.2</b>	<b>6,966.2</b>	<b>7,811.9</b>
Mobiliario y Equipo de Administración	.0	11,233.4	11,233.4	6,647.8	6,647.8	4,585.6
Mobiliario y Equipo Educativo y Recreativo	.0	.0	.0	.0	.0	.0
Equipo e Instrumental Médico y de Laboratorio	.0	.0	.0	.0	.0	.0
Vehículos y Equipo de Transporte	.0	3,000.0	3,000.0	.0	.0	3,000.0
Equipo de Defensa y Seguridad	.0	.0	.0	.0	.0	.0
Maquinaria, Otros Equipos y Herramientas	.0	112.2	112.2	.0	.0	112.2
Activos Biológicos	.0	.0	.0	.0	.0	.0
Bienes Inmuebles	.0	.0	.0	.0	.0	.0
Activos Intangibles	.0	432.5	432.5	318.4	318.4	114.1
<b>Inversión Pública</b>	<b>.0</b>	<b>.0</b>	<b>.0</b>	<b>.0</b>	<b>.0</b>	<b>.0</b>
Obra Pública en Bienes de Dominio Público	.0	.0	.0	.0	.0	.0
Obra Pública en Bienes Propios	.0	.0	.0	.0	.0	.0
Proyectos Productivos y Acciones de Fomento	.0	.0	.0	.0	.0	.0
<b>Inversiones Financieras y Otras Provisiones</b>	<b>.0</b>	<b>.0</b>	<b>.0</b>	<b>.0</b>	<b>.0</b>	<b>.0</b>
Inversiones Para el Fomento de Actividades Productivas	.0	.0	.0	.0	.0	.0
Acciones y Participaciones de Capital	.0	.0	.0	.0	.0	.0
Compra de Títulos y Valores	.0	.0	.0	.0	.0	.0
Concesión de Préstamos	.0	.0	.0	.0	.0	.0
Inversiones en Fideicomisos, Mandatos y Otros Análogos	.0	.0	.0	.0	.0	.0
Otras Inversiones Financieras	.0	.0	.0	.0	.0	.0
Provisiones para Contingencias y Otras Erogaciones Especiales	.0	.0	.0	.0	.0	.0
<b>Participaciones y Aportaciones</b>	<b>.0</b>	<b>.0</b>	<b>.0</b>	<b>.0</b>	<b>.0</b>	<b>.0</b>
Participaciones	.0	.0	.0	.0	.0	.0
Aportaciones	.0	.0	.0	.0	.0	.0
Convenios	.0	.0	.0	.0	.0	.0
<b>Deuda Pública</b>	<b>.0</b>	<b>1,271.7</b>	<b>1,271.7</b>	<b>1,263.7</b>	<b>1,263.7</b>	<b>8.0</b>
Amortización de la Deuda Pública	.0	.0	.0	.0	.0	.0
Intereses de la Deuda Pública	.0	.0	.0	.0	.0	.0
Comisiones de la Deuda Pública	.0	.0	.0	.0	.0	.0
Gastos de la Deuda Pública	.0	.0	.0	.0	.0	.0
Costo por Coberturas	.0	.0	.0	.0	.0	.0
Apoyos Financieros	.0	.0	.0	.0	.0	.0
Adeudos de Ejercicios Fiscales Anteriores	.0	1,271.7	1,271.7	1,263.7	1,263.7	8.0
<b>Total del Gasto</b>	<b>128,565.7</b>	<b>13,812.7</b>	<b>142,378.4</b>	<b>121,301.1</b>	<b>119,988.4</b>	<b>21,077.3</b>



I G E C E M

Instituto de Información e Investigación Geográfica Estadística y Catastral del Estado de México  
 Clasificación Económica (por Tipo de Gasto)  
 Del 1 de Enero al 31 de Diciembre de 2022  
 (Miles de Pesos)

Concepto	Egresos					Subejercicio
	Aprobado	Ampliaciones/ (Reducciones)	Modificado	Devengado	Pagado	
	1	2	3 = (1 + 2)	4	5	
Gasto Corriente	128,565.7	13,812.7	142,378.4	121,301.1	119,988.4	21,077.3
Gasto de Capital			-			
Amortización de la Deuda y Disminución de Pasivos			-			
Pensiones y Jubilaciones			-			
Participaciones			-			
<b>Total del Gasto</b>	<b>128,565.7</b>	<b>13,812.7</b>	<b>142,378.4</b>	<b>121,301.1</b>	<b>119,988.4</b>	<b>21,077.3</b>

Instituto de Información e Investigación Geográfica Estadística y Catastral del Estado de México  
 Estado Analítico del Ejercicio del Presupuesto de Egresos  
 Clasificación Administrativa  
 Del 1 de Enero al 31 de Diciembre de 2022  
 (Miles de Pesos)

Concepto	Egresos					Subejercicio
	Aprobado	Ampliaciones/ (Reducciones)	Modificado	Devengado	Pagado	
	1	2	3 = (1 + 2)	4	5	
Entidades Paraestatales y Fideicomisos No Empresariales y No Financieros	128,565.7	13,812.7	142,378.4	121,301.1	119,988.4	21,077.3
Instituciones Públicas de Seguridad Social			-			
Entidades Paraestatales Empresariales No Financieras con Participación Estatal Mayoritaria			-			
Fideicomisos Empresariales No Financieros con Participación Estatal Mayoritaria			-			
Entidades Paraestatales Empresariales Financieras Monetarias con Participación Estatal Mayoritaria			-			
Entidades Paraestatales Empresariales Financieras No Monetarias con Participación Estatal Mayoritaria			-			
Fideicomisos Financieros Públicos con Participación Estatal Mayoritaria			-			
<b>Total del Gasto</b>	<b>128,565.7</b>	<b>13,812.7</b>	<b>142,378.4</b>	<b>121,301.1</b>	<b>119,988.4</b>	<b>21,077.3</b>

Instituto de Información e Investigación Geográfica Estadística y Catastral del Estado de México  
 Estado Analítico del Ejercicio del Presupuesto de Egresos  
 Clasificación Administrativa  
 Del 1 de Enero al 31 de Diciembre de 2022  
 (Miles de Pesos)

Concepto	Egresos					Subejercicio
	Aprobado	Ampliaciones/ (Reducciones)	Modificado	Devengado	Pagado	
	1	2	3 = (1 + 2)	4	5	
IGECEM ( 207C01000 )	128,565.7	13,812.7	142,378.4	121,301.1	119,988.4	21,077.3
<b>Total del Gasto</b>	<b>128,565.7</b>	<b>13,812.7</b>	<b>142,378.4</b>	<b>121,301.1</b>	<b>119,988.4</b>	<b>21,077.3</b>

Instituto de Información e Investigación Geográfica Estadística y Catastral del Estado de México  
Estado Analítico del Ejercicio del Presupuesto de Egresos  
Clasificación Administrativa  
Del 1 de Enero al 31 de Diciembre de 2022  
(Miles de Pesos)

Concepto	Egresos					Subejercicio 6 = ( 3 - 4 )
	Aprobado	Ampliaciones/ (Reducciones)	Modificado	Devengado	Pagado	
	1	2	3 = ( 1 + 2 )	4	5	
Poder Ejecutivo	128,565.7	13,812.7	142,378.4	121,301.1	119,988.4	21,077.3
Poder Legislativo			-			-
Poder Judicial			-			-
Órganos Autónomos			-			-
<b>Total del Gasto</b>	<b>128,565.7</b>	<b>13,812.7</b>	<b>142,378.4</b>	<b>121,301.1</b>	<b>119,988.4</b>	<b>21,077.3</b>

Instituto de Información e Investigación Geográfica Estadística y Catastral del Estado de México  
Estado Analítico del Ejercicio del Presupuesto de Egresos  
Clasificación Funcional (Finalidad y Función)  
Del 1 de Enero al 31 de Diciembre de 2022  
(Miles de Pesos)

Concepto	Egresos					Subejercicio 6 = ( 3 - 4 )
	Aprobado	Ampliaciones/ (Reducciones)	Modificado	Devengado	Pagado	
	1	2	3 = ( 1 + 2 )	4	5	
<b>Gobierno</b>	<b>128,565.7</b>	<b>12,541.0</b>	<b>141,106.7</b>	<b>120,037.4</b>	<b>118,724.7</b>	<b>21,069.3</b>
Legislación			-			-
Justicia			-			-
Coordinación de la Política de Gobierno	128,565.7	12,541.0	141,106.7	120,037.4	118,724.7	21,069.3
Relaciones Exteriores			-			-
Asuntos Financieros y Hacendarios			-			-
Seguridad Nacional			-			-
Asuntos de Orden Público y de Seguridad Interior			-			-
Otros Servicios Generales			-			-
<b>Desarrollo Social</b>	-	-	-	-	-	-
Protección Ambiental			-			-
Vivienda y Servicios a la Comunidad			-			-
Salud			-			-
Recreación, Cultura y Otras Manifestaciones Sociales			-			-
Educación			-			-
Protección Social			-			-
Otros Asuntos Sociales			-			-
<b>Desarrollo Económico</b>	-	-	-	-	-	-
Asuntos Económicos, Comerciales y Laborales en General			-			-
Agropecuaria, Silvicultura, Pesca y Caza			-			-
Combustibles y Energía			-			-
Minería, Manufacturas y Construcción			-			-
Transporte			-			-
Comunicaciones			-			-
Turismo			-			-
Ciencia, Tecnología e Innovación			-			-
Otras Industrias y Otros Asuntos Económicos			-			-
<b>Otras no Clasificadas en Funciones Anteriores</b>	-	<b>1,271.7</b>	<b>1,271.7</b>	<b>1,263.7</b>	<b>1,263.7</b>	<b>8.0</b>
Transacciones de la Deuda Pública / Costo Financiero de la Deuda			-			-
Transferencias, Participaciones y Aportaciones entre Diferentes Niveles y Órdenes de Gobierno			-			-
Saneamiento del Sistema Financiero			-			-
Adeudos de Ejercicios Fiscales Anteriores		1,271.7	1,271.7	1,263.7	1,263.7	8.0
<b>Total del Gasto</b>	<b>128,565.7</b>	<b>13,812.7</b>	<b>142,378.4</b>	<b>121,301.1</b>	<b>119,988.4</b>	<b>21,077.3</b>

Instituto de Información e Investigación Geográfica Estadística y Catastral del Estado de México  
 Endeudamiento Neto  
 Del 1 de Enero al 31 de Diciembre de 2022  
 (Miles de Pesos)

Identificación de Crédito o Instrumento	Contratación/Colocación	Amortización	Endeudamiento Neto
	A	B	C = A - B
Créditos Bancarios			
			-
			-
			-
			-
			-
			-
			-
Total Créditos Bancarios	-	-	-
Otros Instrumentos de Deuda			
			-
			-
			-
			-
			-
Total Otros Instrumentos de Deuda	-	-	-
TOTAL	-	-	-

Instituto de Información e Investigación Geográfica Estadística y Catastral del Estado de México  
 Intereses de la Deuda  
 Del 1 de Enero al 31 de Diciembre de 2022  
 (Miles de Pesos)

Identificación de Crédito o Instrumento	Devengado	Pagado
Créditos Bancarios		
Total de Intereses de Créditos Bancarios	-	-
Otros Instrumentos de Deuda		
Total de Intereses de Otros Instrumentos de Deuda	-	-
TOTAL	-	-

Instituto de Información e Investigación Geográfica Estadística y Catastral del Estado de México  
EGRESOS POR CAPÍTULO  
(Miles de Pesos)

EGRESOS	PRESUPUESTO 2022					VARIACIÓN		
	AUTORIZADO	ASIGNADO	ASIGNACIONES Y/O AMPLIACIONES	REDUCCIONES Y/O DISMINUCIONES	TOTAL AUTORIZADO	EJERCIDO	IMPORTE	%
Servicios Personales	82,072.2	87,795.2	12,130.9	12,130.9	87,795.2	79,623.0	8,172.2	9.3
Materiales y Suministros	2,074.8	2,130.8	2,442.3	490.8	4,082.3	3,922.8	159.5	3.9
Servicios Generales	37,528.3	38,639.7	24,091.8	28,280.4	34,451.1	29,525.4	4,925.7	14.3
Bienes Muebles, Inmuebles e Intangibles			14,778.1		14,778.1	6,966.2	7,811.9	52.9
Deuda Pública			1,271.7		1,271.7	1,263.7	8.0	.6
<b>T O T A L</b>	<b>121,675.3</b>	<b>128,565.7</b>	<b>54,714.8</b>	<b>40,902.1</b>	<b>142,378.4</b>	<b>121,301.1</b>	<b>21,077.3</b>	<b>14.8</b>

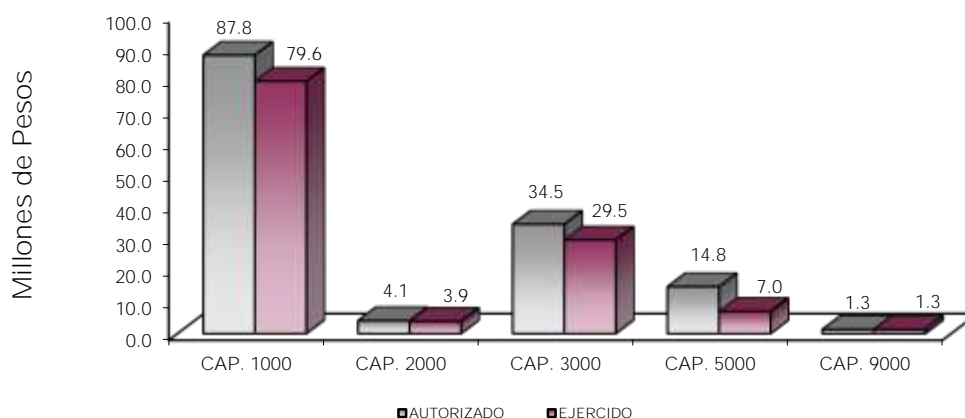

## NOTAS AL PRESUPUESTO DE EGRESOS

### EGRESOS

El presupuesto autorizado fue por 128 millones 565.7 miles de pesos, así como ampliaciones y traspasos netos de más por 13 millones 812.7 miles de pesos, determinando un presupuesto modificado de 142 millones 378.4 miles de pesos, de los cuales se ejercieron 121 millones 301.1 miles de pesos, por lo que se obtuvo un subejercido de 21 millones 77.3 miles de pesos, lo cual representó el 14.8 por ciento respecto al monto autorizado.

La variación se debió al cumplimiento del acuerdo para la contención del gasto y el ahorro presupuestario.

## SERVICIOS PERSONALES

En este capítulo se autorizaron 87 millones 795.2 miles de pesos, de los cuales se ejercieron 79 millones 623 mil pesos, por lo que se obtuvo un subejercicio de 8 millones 172.2 miles de pesos, lo cual representó el 9.3 por ciento respecto del monto autorizado.

La variación se debió al cumplimiento del acuerdo para la contención del gasto y el ahorro presupuestario.

## MATERIALES Y SUMINISTROS

Para este capítulo se autorizaron 2 millones 130.8 miles de pesos, así como ampliaciones y traspasos netos de menos por 1 millón 951.5 miles de pesos, determinando un presupuesto modificado de 4 millones 82.3 miles de pesos, de los cuales se ejercieron 3 millones 922.8 miles de pesos, por lo que se obtuvo un subejercicio de 159.5 miles de pesos, lo cual representó el 3.9 por ciento respecto del monto autorizado.

La variación se debió al cumplimiento del acuerdo para la contención del gasto y el ahorro presupuestario.

## SERVICIOS GENERALES

En este capítulo se autorizaron 38 millones 639.7 miles de pesos, así como ampliaciones y traspasos netos de menos por 4 millones 188.6 miles de pesos, determinando un presupuesto modificado de 34 millones 451.1 miles de pesos, de los cuales se ejercieron 29 millones 525.4 miles de pesos, por lo que se obtuvo un subejercicio de 4 millones 925.7 miles de pesos, lo cual representó el 14.3 por ciento respecto del monto autorizado.

La variación se debió al cumplimiento del acuerdo para la contención del gasto y el ahorro presupuestario.

## BIENES MUEBLES, INMUEBLES E INTAGIBLES

Durante el ejercicio se autorizó para este capítulo una ampliaciones presupuestal por 14 millones 778.1 miles de pesos, de los cuales se ejercieron 6 millones 966.2 miles de pesos, por lo que se obtuvo un subejercicio de 7 millones 811.9 miles de pesos, lo cual representó el 52.9 por ciento respecto del monto autorizado.

La variación se debió al cumplimiento del acuerdo para la contención del gasto y el ahorro presupuestario.

## DEUDA PÚBLICA

Durante el ejercicio se autorizó una ampliación por 1 millón 271.7 miles de pesos, para cubrir los pasivos derivados de erogaciones devengadas y pendientes de liquidar al cierre del ejercicio fiscal anterior, de los cuales se ejercieron 1 millón 263.7 miles de pesos, por lo que se obtuvo un subejercicio de 8 mil pesos, lo cual representó el 0.6 por ciento respecto del monto autorizado.

CUENTA PÚBLICA DEL GOBIERNO, ORGANISMOS AUXILIARES Y AUTÓNOMOS DEL ESTADO DE MÉXICO 2022

INFORMACIÓN PRESUPUESTAL

Instituto de Información e Investigación Geográfica Estadística y Catastral del Estado de México  
EGRESOS POR OBJETO DEL GASTO  
(Miles de Pesos)

CAPÍTULO Y OBJETO DEL GASTO	PRESUPUESTO 2022						EJERCIDO	VARIACIÓN
	AUTORIZADO	ASIGNADO	ASIGNACIONES Y/O AMPLIACIONES	REDUCCIONES Y/O DISMINUCIONES	TOTAL AUTORIZADO			
<b>SERVICIOS PERSONALES</b>	<b>82,072.2</b>	<b>87,795.2</b>	<b>12,130.9</b>	<b>12,130.9</b>	<b>87,795.2</b>	<b>79,623.0</b>	<b>8,172.2</b>	
Sueldo Base	34,929.2	37,316.9	1,612.0	5,612.9	33,316.0	30,928.3	2,387.7	
Compensación por servicio social	97.8	97.8		97.8				
Prima por Años de Servicio	822.8	866.4		227.0	639.4	590.2	49.2	
Prima de Antigüedad	858.8	858.8	262.2	699.2	421.8	421.8		
Prima Adicional por Permanencia en el Servicio	350.2	359.7		224.7	135.0	125.5	9.5	
Prima Vacacional	2,118.5	2,118.6	35.5	115.2	2,038.9	2,038.8	.1	
Aguinaldo	4,906.0	4,906.0	514.0	327.0	5,093.0	5,093.0		
Vacaciones no Disfrutadas por Finitivo	17.2	17.2	26.8	7.1	36.9	36.9		
Compensación por Retabulación	2,803.6	3,064.0	801.2	100.6	3,764.6	3,504.2	260.4	
Gratificación	13,441.8	14,007.8	2,103.8	3,132.1	12,979.5	12,413.6	565.9	
Gratificación por Convenio	611.3	611.3	604.1	683.8	531.6	531.6		
Gratificación por Productividad	555.0	555.0		314.4	240.6	240.6		
Estudios Superiores	269.6	306.8	214.0		520.8	483.5	37.3	
Aportaciones de Servicio de Salud	5,045.8	5,367.6	4.1		5,371.7	4,357.2	1,014.5	
Aportaciones al Sistema Solidario de Reparto	3,461.0	3,699.7	5.5		3,705.2	3,233.0	472.2	
Aportaciones del Sistema de Capitalización Individual	935.3	984.9	8		985.7	682.2	303.5	
Aportaciones para Financiar los Gastos Generales de Administración del ISSEMYM	522.1	550.3	4		550.7	381.3	169.4	
Aportaciones para Riesgo de Trabajo	552.8	690.3	1,310.0		2,000.3	1,862.7	137.6	
Seguros y Fianzas	221.1	221.1			221.1	46.6	174.5	
Cuotas para Fondo de Retiro	378.7	408.8	8.0		416.8	380.2	36.6	
Seguro de Separación Individualizado	2,076.4	2,193.5	4.1		2,197.6	1,574.5	623.1	
Prima por Jubilación	233.9	233.9	245.0	194.9	284.0	284.0		
Becas para Hijos de Trabajadores Sindicalizados	396.7	396.7	15.2	6.4	405.5	405.5		
Días Cívicos y Económicos	508.9	508.9	13.3		522.2	522.2		
Día del Maestro y del Servidor Público	1,028.6	1,028.6	801.4		1,830.0	1,830.0		
Otros Gastos Derivados de Convenio	1,725.5	2,133.7	381.7	52.8	2,462.6	1,671.2	791.4	
Seguro de vida	20.3	20.3		20.3				
Viáticos	241.7	258.5	2,805.2		3,063.7	3,023.6	40.1	
Despensa	1,376.7	1,494.3	118.1		1,612.4	1,494.9	117.5	
Reconocimiento a Servidores Públicos	193.6	193.6		122.1	71.5	42.8	28.7	
Estímulos por Puntualidad y Asistencia	1,359.6	2,312.5	244.5		1,809.9	1,423.1	386.8	
Recompensas	11.7	11.7		11.7				
<b>MATERIALES Y SUMINISTROS</b>	<b>2,074.8</b>	<b>2,130.8</b>	<b>2,442.3</b>	<b>490.8</b>	<b>4,082.3</b>	<b>3,922.8</b>	<b>159.5</b>	
Materiales y Útiles de Oficina	481.9	481.9	24.6	24.3	482.2	480.1	2.1	
Enseres de Oficina	.3	.3	113.8	6	113.5	112.9	.6	
Material de Foto, Cine y Grabación	28.6	28.7	6.6	6.8	28.5	28.3	.2	
Materiales y Útiles para el Procesamiento en Equipos y Bienes Informáticos	514.1	514.1	686.9	53.7	1,147.3	1,147.3		
Material y Enseres de Limpieza	31.3	33.3	302.5	71.0	264.8	257.8	7.0	
Material para Identificación y Registro	3.4	3.4	9	3.4	9	9		
Productos Alimenticios para Personas	31.2	33.5	.3	2.1	31.7	29.7	2.0	
Utensilios para el Servicio de Alimentación	6.1	6.1	15.6	2.4	19.3	19.0	.3	
Productos minerales no metálicos			.3		.3	.3		
Material Eléctrico y Electrónico	9.5	9.4	28.2	7.8	29.8	29.2	.6	
Artículos metálicos para la construcción			5		5	5		
Materiales Complementarios			3.0	3.0				
Material de Señalización	.1	.1	116.4	.1	116.4	116.4		
Materiales de Construcción	4.0	4.0	128.0	2.3	129.7	129.0	.7	
Medicinas y Productos Farmacéuticos	.9	.9	55.0	55.9	.0	.0		
Materiales, Accesorios y Suministros Médicos			76.5	.9	75.6	72.4	3.2	
Combustibles, Lubricantes y Aditivos	929.0	980.8	200.0	53.7	1,127.1	1,075.3	51.8	
Vestuario y Uniformes	8.0	8.0		7.2	8	8		
Prendas de Seguridad y Protección Personal			52.2	2.2	50.0	25.2	24.8	
Prendas de Protección			2		2	2		
Refacciones, Accesorios y Herramientas	1.3	1.3	88.8	56.6	33.5	33.5		
Refacciones y Accesorios Menores de Edificios			54.0		54.0	3.3	50.7	
Refacciones y Accesorios para Equipo de Computo	15.6	15.5	272.0	82.0	205.5	197.3	8.2	
Refacciones y Accesorios Menores para Equipo de Transporte			137.2		137.2	133.7	3.5	
Artículos para la Extinción de Incendios			28.4	.2	28.2	25.9	2.3	
Otros Enseres	9.5	9.5	50.4	54.6	5.3	4.6	.7	
<b>SERVICIOS GENERALES</b>	<b>37,528.3</b>	<b>38,639.7</b>	<b>24,091.8</b>	<b>28,280.4</b>	<b>34,461.1</b>	<b>29,626.4</b>	<b>4,834.7</b>	
Servicio de Energía Eléctrica	235.2	239.1	127.9		367.0	307.5	59.5	
Servicio de Agua	7.8	7.8	.3		8.1	8.0	.1	
Servicio de Telefonía Convencional	263.9	279.1		83.9	195.2	177.6	17.6	
Servicios de Acceso a Internet	89.6	91.6		61.6	30.0	28.0	2.0	
Servicio Postal y Telegráfico	3.7	3.7	4	3.4	.7	.7		
Arrendamiento de Terrenos	138.3	138.3		138.3				
Arrendamiento de Edificios y Locales	3,843.3	4,169.5	380.8	9.9	4,540.4	3,914.2	626.2	
Arrendamiento de Equipo y Bienes Informáticos	1,748.6	1,919.0	295.2		2,214.2	2,043.8	170.4	
Arrendamiento de Vehículos	2,120.0	2,302.1	65.0		2,367.1	2,185.0	182.1	
Arrendamiento de Activos Intangibles	1,676.9	1,678.0	569.9	15.7	2,232.2	1,900.5	331.7	
Asesorías Asociadas a Convenios o Acuerdos	20,340.8	20,340.8	1,350.0	20,145.1	1,545.7	143.6	1,402.1	
Servicios Estadísticos y Geográficos	417.4	417.4	15,601.4	5,800.4	10,218.4	10,073.3	145.1	

IGEC EM

CAPÍTULO Y OBJETO DEL GASTO	PRESUPUESTO 2022					EJERCIDO	VARIACIÓN
	AUTORIZADO	ASIGNADO	ASIGNACIONES Y/O AMPLIACIONES	REDUCCIONES Y/O DISMINUCIONES	TOTAL AUTORIZADO		
Servicios Informáticos	63.3	63.3	1,008.1	1,000.1	71.3	71.3	
Capacitación	363.1	363.1	554.4	180.8	736.7	593.3	143.4
Servicios de Apoyo Administrativo y Fotocopiado	106.1	132.9	213.2	.4	345.7	247.7	98.0
Impresiones de Documentos Oficiales para la Prestación de Servicios Públicos, Identificación, Formatos Administrativos y Fiscal	70.9	70.9	47.4	35.2	83.1	83.1	
Servicios de Impresión de Documentos Oficiales	58.9	58.9	28.9	76.4	11.4	11.4	
Servicios de Vigilancia	1,242.3	1,354.0	340.6	84.9	1,609.7	1,241.9	367.8
Servicios Bancarios y Financieros	39.6	41.4	18.9		60.3	58.5	1.8
Seguros y Fianzas	662.0	662.0	150.0	25.0	787.0	511.4	275.6
Fletes y Maniobras	6.6	6.6		6.6			
Reparación y Mantenimiento de Inmuebles	.7	.7		.7			
Adaptación de locales almacenes bodegas y edificios			1,545.0		1,545.0	1,312.7	232.3
Reparación, Mantenimiento e Instalación de Mobiliario y Equipo de Oficina	27.9	27.9		27.9			
Reparación, Instalación y Mantenimiento de Bienes Informáticos Microfilmación y Tecnologías de la Información	17.4	17.4	84.0		101.4	101.4	
Reparación y Mantenimiento de Vehículos Terrestres, Aéreos y Lacustres	322.3	322.2	211.1	59.7	473.6	472.8	.8
Reparación, Instalación y Mantenimiento de Maquinaria, Equipo Instrumental y Diversos			200.0		200.0		200.0
Servicios de Lavandería, Limpieza e Higiene	1,040.8	1,130.7	634.6	199.2	1,566.1	1,216.5	349.6
Publicaciones Oficiales y de Información en General para Difusión	36.7	38.7	14.5	10.0	43.2	23.7	19.5
Transportación Aérea	10.0	10.0	7.6		17.6	17.6	
Gastos de Traslado por Vía Terrestre	296.6	302.9		104.0	198.9	172.2	26.7
Gastos de alimentación en territorio nacional	55.6	55.6	44.9	54.2	46.3	45.0	1.3
Gastos de hospedaje en territorio nacional	7.4	7.4	41.9	29.7	19.6	19.6	
Otros Servicios de Traslado y Hospedaje	105.6	120.6	77.0	1.6	196.0	181.0	15.0
Gastos de Ceremonias Oficiales y de Orden Social			4.0		4.0	4.0	
Congresos y Convenciones	49.2	49.2		33.6	15.6		15.6
Exposiciones y Ferias	24.2	24.2		24.2	.0		.0
Otros Impuestos y Derechos	140.9	140.9	55.9	28.0	168.8	117.2	51.6
Impuesto sobre Erogaciones por Remuneraciones al Trabajo Personal	1,796.7	1,953.8	398.1		2,351.9	2,192.0	159.9
Cuotas y Suscripciones	51.2	51.2	15.2	6.2	60.2	30.2	30.0
Gastos de Servicios Menores	46.8	46.8	5.6	33.7	18.7	18.7	
<b>BIENES MUEBLES, INMUEBLES E INTANGIBLES</b>			<b>14,778.1</b>		<b>14,778.1</b>	<b>6,966.2</b>	<b>7,811.9</b>
Muebles y Enseres			4,807.7		4,807.7	4,581.7	226.0
Muebles, Excepto de Oficina y Estantería			24.0		24.0		24.0
Bienes Informáticos			6,048.7		6,048.7	1,729.0	4,319.7
Otros Bienes Muebles			130.0		130.0	127.0	3.0
Otros Equipos Eléctricos y Electrónicos de Oficina			223.0		223.0	210.1	12.9
Vehículos y Equipo de Transporte Terrestre			3,000.0		3,000.0		3,000.0
Equipos de Generación Eléctrica, Aparatos y Accesorios Eléctricos			107.2		107.2		107.2
Herramientas maquina herramienta y equipo			5.0		5.0		5.0
Software			432.5		432.5	318.4	114.1
<b>DEUDA PÚBLICA</b>			<b>1,271.7</b>		<b>1,271.7</b>	<b>1,263.7</b>	<b>8.0</b>
Por el Ejercicio Inmediato Anterior			1,244.2		1,244.2	1,244.2	
Por Ejercicios Anteriores			27.5		27.5	19.5	8.0
<b>T O T A L</b>	<b>121,675.3</b>	<b>128,565.7</b>	<b>54,714.8</b>	<b>40,902.1</b>	<b>142,378.4</b>	<b>121,301.1</b>	<b>21,077.3</b>





# INFORMACIÓN PROGRAMÁTICA



I G E C E M

Instituto de Información e Investigación Geográfica Estadística y Catastral del Estado de México  
Gasto por Categoría Programática  
Del 1 de Enero al 31 de Diciembre de 2022  
(Miles de Pesos)

Concepto	Egresos					Subejercicio
	Aprobado	Ampliaciones/ (Reducciones)	Modificado	Devengado	Pagado	
	1	2	3=(1 + 2)	4	5	
<b>Programas</b>	128,565.7	12,541.0	141,106.7	120,037.4	118,724.7	21,069.3
<b>Subsidios: Sector Social y Privado o Entidades Federativas y Municipios</b>	-	-	-	-	-	-
Sujetos a Reglas de Operación			-			-
Otros Subsidios			-			-
<b>Desempeño de las Funciones</b>	128,565.7	12,541.0	141,106.7	120,037.4	118,724.7	21,069.3
Prestación de Servicios Públicos			-			-
Provisión de Bienes Públicos			-			-
Planeación, Seguimiento y Evaluación de Políticas Públicas	128,565.7	12,541.0	141,106.7	120,037.4	118,724.7	21,069.3
Promoción y Fomento			-			-
Regulación y Supervisión			-			-
Funciones de las Fuerzas Armadas (Únicamente Gobierno Federal)			-			-
Específicos			-			-
Proyectos de Inversión			-			-
<b>Administrativos y de Apoyo</b>	-	-	-	-	-	-
Apoyo al Proceso Presupuestario y para Mejorar la Eficiencia Institucional			-			-
Apoyo a la Función Pública y al Mejoramiento de la Gestión			-			-
Operaciones Ajenas			-			-
<b>Compromisos</b>	-	-	-	-	-	-
Obligaciones de Cumplimiento de Resolución Jurisdiccional			-			-
Desastres Naturales			-			-
<b>Obligaciones</b>	-	-	-	-	-	-
Pensiones y Jubilaciones			-			-
Aportaciones a la Seguridad Social			-			-
Aportaciones a Fondos de Estabilización			-			-
Aportaciones a Fondos de Inversión y Reestructura de Pensiones			-			-
<b>Programa de Gasto Federalizado (Gobierno Federal)</b>	-	-	-	-	-	-
Gasto Federalizado			-			-
<b>Participaciones a Entidades Federativas y Municipios</b>			-			-
<b>Costo Financiero, Deuda o Apoyos a Deudores y Ahorradores de la Banca</b>			-			-
<b>Adeudos de Ejercicios Fiscales Anteriores</b>		1,271.7	1,271.7	1,263.7	1,263.7	8.0
<b>Total del Gasto</b>	<b>128,565.7</b>	<b>13,812.7</b>	<b>142,378.4</b>	<b>121,301.1</b>	<b>119,988.4</b>	<b>21,077.3</b>

El Plan de Desarrollo del Estado de México 2017-2023, es un instrumento prospectivo con una visión hacia 2030. En él se concentran las bases para la elaboración de los programas sectoriales, especiales y regionales que delinearán de manera más puntual y detallada los pasos para el cumplimiento de los objetivos establecidos, así como los planes específicos de inversión que permitirán realizar la proyección de los recursos financieros. Este esfuerzo colectivo plasma los retos y desafíos de la agenda gubernamental con un profundo sentido de responsabilidad y con el compromiso de lograr un desarrollo democrático.

## GOBIERNO CAPAZ Y RESPONSABLE

El reto de los gobiernos actuales versa sobre la eficacia en solucionar los problemas endémicos que aquejan a las sociedades modernas y uno de los mayores retos es hacerlo con apego al Estado de Derecho, ya que éste aporta las normas y los valores fundamentales que rigen la convivencia social, así como los derechos y obligaciones de los actores sociales y políticos.

## CONECTIVIDAD Y TENOLOGÍA PARA EL BUEN GOBIERNO

En el siglo veintiuno, el rasgo de todo gobierno moderno y vanguardista debe ser el uso de la conectividad y las tecnologías para ser más eficaz en la atención ciudadana, darle mayor fuerza a la rendición de cuentas y a la transparencia, fortalecer la capacidad de respuestas gubernamental ante la demanda social, y darle mayor alcance a su comunicación con diversos actores.

Instituto de Información e Investigación Geográfica Estadística y Catastral del Estado de México								
EGRESOS POR PILAR Y/O EJE TRANSVERSAL								
(Miles de Pesos)								
PILAR Y/O EJE TRANSVERSAL	AUTORIZADO	ASIGNADO	PRESUPUESTO 2022		TOTAL AUTORIZADO	EJERCIDO	VARIACIÓN	
			ASIGNACIONES Y/O AMPLIACIONES	REDUCCIONES Y/O DISMINUCIONES			IMPORTE	%
Conectividad y Tecnología para el Buen Gobierno	9,691.2	10,373.2	2,183.4	1,249.9	11,306.7	10,218.8	1,087.9	9.6
Gobierno Capaz y Responsable	111,984.1	118,192.5	52,531.4	39,652.2	131,071.7	111,082.3	19,989.4	15.3
<b>T O T A L</b>	<b>121,675.3</b>	<b>128,565.7</b>	<b>54,714.8</b>	<b>40,902.1</b>	<b>142,378.4</b>	<b>121,301.1</b>	<b>21,077.3</b>	<b>14.8</b>

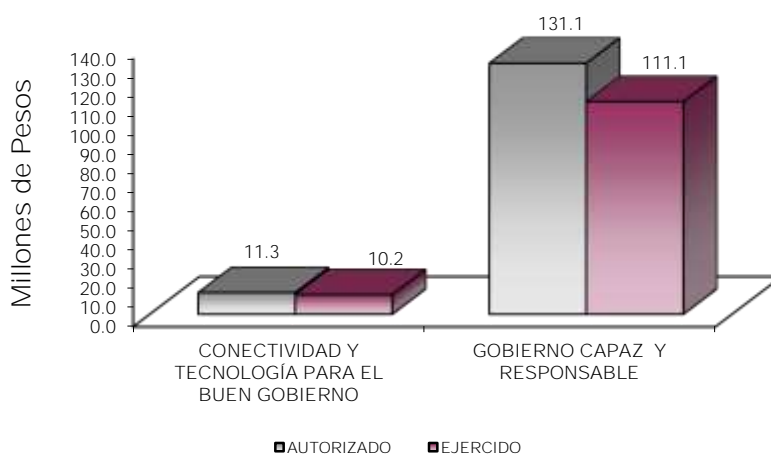

## GOBIERNO

Como Parte de las Políticas públicas que se fortalecerán con los recursos asignados a esta finalidad, se profundizará en las acciones de gobierno vinculadas a la Meta Nacional México en Paz, la cual busca generar mejores condiciones de seguridad y de convivencia social a la población; reducir la incidencia de los efectos de

la violencia y del crimen organizado; y modernizar los cuerpos policíacos, así como desarrollar la infraestructura penitenciaria, entre otras.

### OTROS NO CLASIFICADOS EN FUNCIONES ANTERIORES

Esta finalidad consiste en los recursos de naturaleza programable y se distribuye en los poderes Legislativo y Judicial y los entes autónomos.

El gobierno estatal realiza importantes esfuerzos para actualizar el marco normativo de planeación, es así que se está fortaleciendo el Sistema Estatal de Planeación para responder a las exigencias del desarrollo de la Entidad.

La investigación como base para generar información relevante y oportuna se concreta en el Sistema Estatal de Información lo que permite la adecuada toma de decisiones; siendo el Instituto de Información e Investigación Geográfica, Estadística y Catastral, parte fundamental como proveedor de dicha información.

Instituto de Información e Investigación Geográfica Estadística y Catastral del Estado de México								
EGRESOS POR PROGRAMA (Miles de Pesos)								
PROGRAMA	AUTORIZADO	ASIGNADO	PRESUPUESTO 2022		TOTAL AUTORIZADO	EJERCIDO	VARIACIÓN	
			ASIGNACIONES Y/O AMPLIACIONES	REDUCCIONES Y/O DISMINUCIONES			IMPORTE	%
Desarrollo de la Función Pública y Ética en el Servicio Público	23,292.8	23,540.8	243.7	20,282.6	3,501.9	3,239.1	262.8	7.5
Sistema Anticorrupción del Estado de México y Municipios	1,048.2	1,113.0	80.6	81.0	1,112.6	1,047.9	64.7	5.8
Modernización del Catastro Mexiquense	33,357.8	35,379.6	6,891.6	6,399.4	35,871.8	32,635.8	3,236.0	9.0
Administración del Sistema Estatal de Información Estadística y Geográfica	54,282.3	58,159.1	44,043.8	12,889.2	89,313.7	72,895.8	16,417.9	18.4
Gobierno Electrónico	9,694.2	10,373.2	2,183.4	1,249.9	11,306.7	10,218.8	1,087.9	9.6
Previsiones para el Pago de Adeudos de Ejercicios Fiscales Anteriores			1,271.7		1,271.7	1,263.7	8.0	.6
<b>TOTAL</b>	<b>121,675.3</b>	<b>128,565.7</b>	<b>54,714.8</b>	<b>40,902.1</b>	<b>142,378.4</b>	<b>121,301.1</b>	<b>21,077.3</b>	<b>14.8</b>

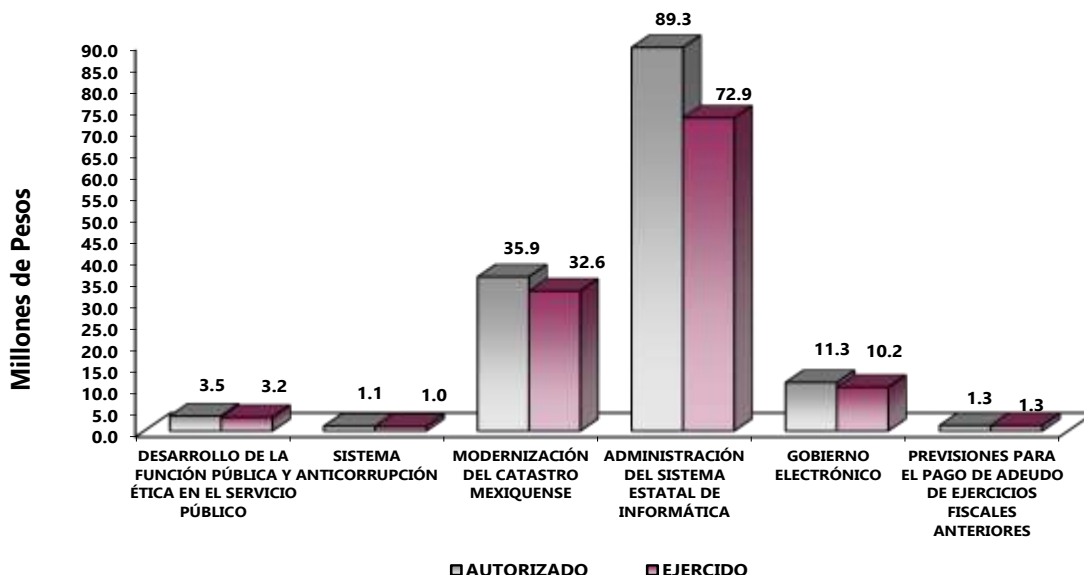

## AVANCE OPERATIVO-PROGRAMÁTICO Y PRESUPUESTAL

### METAS PROGRAMADAS Y ALCANZADAS

#### GOBIERNO CAPAZ Y RESPONSABLE

##### 01030401 DESARROLLO DE LA FUNCIÓN PÚBLICA Y ÉTICA EN EL SERVICIO PÚBLICO

##### 0103040101 CONTROL Y EVALUACIÓN INTERNA DE LA GESTIÓN

##### 010304010101 FISCALIZACIÓN, CONTROL Y EVALUACIÓN INTERNA DE LA GESTIÓN PÚBLICA

Las acciones de control y evaluación promueven la eficacia y eficiencia operativa en todas las áreas del Instituto de Información e Investigación Geográfica, Estadística y Catastral del Estado de México (IGCEM) y facilitan la identificación de áreas de oportunidad, así como la implementación de controles con el propósito de prevenir la materialización de riesgos.

#### **Realizar Auditorías, con el Propósito de Verificar el Cumplimiento del Marco Normativo que Regula El Funcionamiento de las Dependencias y Organismos Auxiliares del Ejecutivo Estatal y los Ayuntamientos**

Durante el ejercicio 2022, se llevaron a cabo 7 auditorías: 3 administrativas, 2 integrales, 1 financiera y al desempeño, lo que representó un cumplimiento del 100 por ciento de lo programado, a fin de mantener finanzas públicas sanas y mejorar el servicio público de manera eficiente y transparente. Asimismo, se contribuyó en una mejor toma de decisiones en el ámbito de competencia de los titulares de las unidades administrativas en beneficio del IGCEM.

#### **Realizar Inspecciones a Rubros Específicos en las Dependencias, Organismos Auxiliares del Ejecutivo Estatal y en su caso Ayuntamientos, con el Propósito de Constatar el Cumplimiento del Marco Normativo que lo Regula**

Con el propósito de mejorar el manejo de los recursos humanos, materiales y financieros tomando en cuenta la eficiencia, eficacia, honradez y transparencia, durante el ejercicio 2022, se realizaron 54 inspecciones: 19 financieras y 35 administrativas, alcanzando la meta programada al 100 por ciento.

#### **Participar en Testificaciones, con el Propósito de Asegurarse que los Actos Administrativos se Realicen Conforme a la Normatividad Vigente**

Durante el ejercicio 2022 se llevaron a cabo 33 testificaciones: 19 actos públicos de protocolo de actuación y 14 entregas – recepción, alcanzando la meta programada al 100 por ciento. En relación con los procedimientos adquisitivos realizados por el Órgano Interno de Control del Instituto, se vigiló el cumplimiento de la normatividad establecida para tal efecto; en cuanto a las entregas-recepción, se verificaron los recursos humanos, materiales y financieros que en su momento entregaron los titulares salientes.

### **Participación del Órgano Interno de Control en Reuniones que por su Mandato Legal o Disposición Administrativa así lo Requiera**

Durante el ejercicio 2022, se participó en 17 reuniones: 8 de Adquisiciones y Servicios, 4 de Control y Desempeño Institucional, 3 de Mejora Regulatoria, 1 de Transparencia y 1 de Gobierno Digital, alcanzando la meta programada al 100 por ciento. Con la participación del Órgano Interno de Control, se contribuyó en el funcionamiento y desarrollo de las actividades señaladas en los Comités instalados en el IGECEM.

### **Acompañamiento en la Atención de Auditorías Practicadas por los entes fiscalizadores Externos**

Se cumplió con la meta al realizar 1 acompañamiento al IGECEM, derivado de la auditoría practicada por la Auditoría Superior de la Federación, en específico a las participaciones federales a entidades federativas del ejercicio 2021, alcanzando al 100 por ciento la meta programada. El IGECEM atendió oportunamente las observaciones determinadas por la Auditoría Superior de la Federación.

### **Atención de Acciones Derivadas de la Fiscalización Realizada por Entes Fiscalizadores Externos**

Durante el ejercicio 2022, se hizo del conocimiento al IGECEM que en la página oficial del Órgano Superior de Fiscalización del Estado de México (OSFEM), fue publicado el Informe de Resultados del ejercicio fiscal 2020 de la Revisión de la Cuenta Pública Estatal Libro 3 Organismos Auxiliares I, para su seguimiento, dando seguimiento a dicha acción, alcanzando la meta programada al 100 por ciento.

### **Atención a Observaciones y Acciones de Mejora Determinadas con Motivo de los Actos de Fiscalización Realizados por la Dirección General u Órgano Interno de Control**

Se cumplió con la meta al llevarse a cabo 12 atenciones a observaciones y acciones de mejora, derivado de ello, los titulares de las unidades administrativas realizaron acciones sugeridas por el Órgano Interno de Control del Instituto, a fin de mantener los recursos humanos, materiales y financieros operando de manera transparente y eficaz, alcanzando la meta programada al 100 por ciento.

## **01030402 SISTEMA ANTICORRUPCIÓN DEL ESTADO DE MÉXICO Y MUNICIPIOS**

### **0103040202 RESPONSABILIDADES Y SITUACIÓN PATRIMONIAL**

#### **010304020204 INVESTIGACIÓN Y SANCIÓN DE FALTAS ADMINISTRATIVAS**

Las acciones de recepción y atención de las denuncias que lleva a cabo el Órgano Interno de Control, permite dar seguimiento a los actos o hechos de los que se considere ha existido un incumplimiento normativo por parte del personal adscrito al Instituto de Información e Investigación Geográfica, Estadística y Catastral del Estado de México (IGECEM), que deba ser investigado y, de ser el caso, turnado a la autoridad competente para su substanciación y resolución correspondiente en términos de la Ley de Responsabilidades vigente.

### **Recibir las Denuncias Derivadas de las Presuntas Faltas Administrativas, así como las Sugerencias y Reconocimientos Presentados por los Interesados, Relacionadas con la Prestación del Servicio Público**

Durante el ejercicio 2022 se recibieron 4 denuncias a través del Sistema de Atención Mexiquense a las cuales, mediante investigación de hechos, se dio seguimiento, lo que representó 100 por ciento de lo programado.

## **Atender las Denuncias Presentadas por los Interesados**

Considerando que el cumplimiento de esta actividad depende de la recepción de las presentadas por los usuarios o cualquier otra persona respecto de las actividades que desarrolla el Organismo, es importante mencionar que de las 4 denuncias recibidas en el ejercicio 2022, se logró una resolución, lo que significó un avance de cumplimiento del 50 por ciento de lo programado, en razón de que tres de ellas se recibieron en el mes de noviembre de 2022 y su resolución depende de los términos y plazos legales que marca la Ley de Responsabilidades Administrativas del Estado de México y Municipios.

## **01080102 MODERNIZACIÓN DEL CATASTRO MEXIQUENSE**

### **0108010201 DESARROLLO CATASTRAL**

#### **010801020101 INFORMACIÓN CATASTRAL**

Entre las principales funciones que realiza el IGECEM, se encuéntralas de consolidar los métodos y procesos para la generación, tratamiento, uso y divulgación de la información catastral, a través de la modernización del Sistema de Información Catastral de la Entidad que permita incrementar el inventario de la propiedad raíz y su actualización mediante la permanente validación de los registros municipales a nivel manzana, la depuración de la información a nivel predio y la actualización del marco jurídico.

#### **Revisar Técnicamente e Integrar Actualizaciones Municipales al Registro Gráfico**

En relación con la actualización de la cartografía lineal catastral, fueron procesadas las propuestas de modificación a las delimitaciones de áreas homogéneas, bandas de valor y manzanas, así como a los códigos de clave de calle y nomenclatura; de tal manera que al cierre del año 2022 el registro gráfico de los 125 municipios, quedó actualizado con 7 mil 731 áreas homogéneas; 2 mil 79 bandas de valor; 177 mil 642 manzanas y 144 mil 412 códigos de clave de calle. Con el cumplimiento de la meta, se logra contar con la referencia cartográfica para la ubicación de los inmuebles de la Entidad y generar las claves catastrales correspondientes, lo que contribuyó al desempeño del 100 por ciento del indicador porcentaje de municipios actualizados en el registro gráfico municipal.

#### **Revisar Técnicamente las Propuestas Municipales de Actualización de Valores Unitarios de Suelo y Construcciones**

Se llevó a cabo la revisión técnica de los proyectos municipales de actualización a las Tablas de Valores Unitarios de Suelo y Construcciones para el ejercicio fiscal 2023 de los 125 municipios de la Entidad, lo que permitió mantener la homogeneidad y congruencia técnica de la información catastral, se integraron 37 nuevas áreas homogéneas, ratificaron 597, se dieron de baja 14 y se actualizaron en dichas áreas 7 mil 85 valores unitarios de suelo, por lo que se refiere a la actualización de los valores unitarios de construcciones, el incremento promedio para las 119 tipologías de construcciones que estarán vigentes durante el ejercicio 2023, ascendió a 7.67 por ciento, contando con la base gravable del Impuesto Predial actualizada, para la eficiente recaudación de este impuesto, con dicha actualización se cumplió al 100 por ciento la meta y la programación del indicador porcentaje de actualización de las tablas de valores unitarios de suelo y construcciones.



## **Integrar los Padrones Catastrales Municipales al Sistema de Gestión Catastral**

Se realizó el registro, control y procesamiento de los respaldos del Sistema de Gestión Catastral, a partir de la información que mensualmente reportan los 125 municipios de la Entidad, integrando la información depurada de los padrones catastrales municipales y fortaleciendo la base de datos actualizada del Padrón Catastral en la Entidad; lo que representó el 100 por ciento de cumplimiento de la meta y del indicador asociado porcentaje de integración de los padrones catastrales municipales.

## **Actualizar y Mantener el Padrón Catastral Estatal**

Durante el ejercicio 2022, se llevó a cabo la depuración y actualización de la información catastral, lo que permitió mantener la homogeneidad y congruencia en la integración del Padrón Catastral Estatal, lo que permitió una base para el control de los inmuebles en el Estado de México e instrumentar con mayor eficacia, estrategias de desarrollo para una mejor toma de decisiones en materia catastral, así como el uso y divulgación de la información actualizada, alcanzando la meta programada al 100 por ciento.

## **Capacitar al Personal de las Delegaciones Regionales del IGECM**

La meta contempla acciones encaminadas a la capacitación, promoción, difusión y divulgación de la materia catastral entre las Delegaciones Regionales del Instituto, los Municipios y Especialistas en Valuación Inmobiliaria con registro vigente ante el IGECM; como un mecanismo para fortalecer la profesionalización de los servidores públicos encargados de prestar los servicios catastrales a la ciudadanía.

En relación con la capacitación, se impartieron 5 cursos con los temas "Administración de la Actividad Catastral en el Estado de México y Municipios"(NICL), "Actualización de Tablas de Valores Unitarios de Suelo y Construcciones para el Ejercicio 2023", "Actualización de Conocimientos para Especialistas en Valuación Mobiliaria", "Sistema DICTAMUN" y "Sistema de Gestión Catastral"; alcanzando la meta programada al 100 por ciento.

## **Supervisar las Delegaciones Regionales del IGECM**

Respecto a las supervisiones de la actividad catastral al personal de las Delegaciones Regionales del IGECM, se realizaron las 8 supervisiones programadas, alcanzando la meta al 100 por ciento, con el propósito de mejorar el manejo de la información en materia catastral por parte de los servidores públicos de las Delegaciones Regionales del Instituto, se verificaron diversas actividades relacionadas con los programas de trabajo, entre las que destacan "Seguimiento al Envío de las Iniciativas Municipales a la H. Legislatura Local" relacionada con la "Actualización de las Tablas de Valores Unitarios de Suelo y Construcciones"; "Recepción y Revisión de la Base de Datos Actualizada del Registro Alfanumérico" respecto a la "Depuración y Actualización de la Información Catastral"; "Investigación de Valores Unitarios Comerciales de Suelo" alineada a la "Integración de la Base del Mercado Inmobiliario"; así como las actividades relacionadas con los diferentes servicios catastrales.

## **Practicar Avalúos Catastrales y Comerciales**

En atención a las solicitudes presentadas por dependencias, entidades y sociedad en general, se llevaron a cabo 387 avalúos catastrales y comerciales de 372 programados, superando la meta programada en 4 por ciento, lo anterior debido a que este servicio se encuentra sujeto a demanda de los usuarios.

### **Elaborar Estudios de Valores Unitarios Comerciales de Suelo**

Se llevaron a cabo 187 estudios de valores unitarios comerciales de suelo, alcanzando la meta al 100 por ciento. La elaboración de estudios de valores unitarios comerciales de suelo permite establecer valores de referencia y rangos de valores unitarios en inmuebles previamente delimitados por tramos, localidad, región o polígono.

### **Actualizar los Ordenamientos Jurídicos Normativos de la Información Catastral**

Por lo que respecta a los proyectos de reformas, adiciones y derogaciones a las disposiciones del Título Quinto del Código Financiero del Estado de México y Municipios, su Reglamento, el Manual Catastral del Estado de México y el Reglamento de Coordinación y Participación Catastral del Estado de México, fueron actualizadas mediante la aprobación de propuestas de reformas, adiciones y derogaciones a diversas disposiciones, lo que permitió actualizar la normatividad en la materia, resaltando la adición al artículo 172 del Título Quinto del Código Financiero del Estado de México y Municipios, respecto a la ejecución de levantamientos topográficos catastrales, así como la modificación del formato “Certificación de Clave y Valor Catastral”, el cual es un anexo del Manual Catastral del Estado de México, alcanzando la meta programada al 100 por ciento.

## **010801020102 SERVICIOS DE INFORMACIÓN CATASTRAL**

### **Comercializar Avalúos Catastrales y Comerciales**

Otra de las actividades que son parte de los productos y servicios que el Instituto realiza, es la obtención del valor catastral o comercial de un inmueble y las construcciones, esto de acuerdo con características cualitativas y cuantitativas del inmueble objeto de estudio. Este producto les brinda certeza a los usuarios para hacer trámites ante instituciones y terceros. Durante el ejercicio 2022 se realizaron 388 avalúos de 405 programados, alcanzando la meta programada en un 95.8 por ciento.

### **Comercializar Estudios de Valores Unitarios Comerciales de Suelo**

Atendiendo la necesidad que los usuarios tienen de conocer los valores unitarios comerciales, el Instituto comercializó 178 estudios en el ejercicio 2022, practicados a inmuebles susceptibles de compraventa, afectación, expropiación, áreas de donación, inmuebles en garantía o regularización, superando en 1.7 por ciento la meta programada de 175 estudios. Cabe mencionar que mediante documento oficial se informa a los usuarios del rango de valores unitarios de suelo comerciales mínimo y máximo, los cuales resultan de la investigación del mercado inmobiliario, semejantes al objeto de estudio para obtener dichos valores.

### **Comercializar Levantamientos Topográficos Catastrales**

El levantamiento topográfico catastral, es un documento administrativo que brinda datos concretos que permiten conocer las características planimétricas y altimétricas de una superficie, es un mapa del terreno con la superficie y colindancias correctas, con la ubicación de cada elemento del lugar, así como con la representación gráfica, convirtiéndose en una herramienta fundamental para la planeación y ejecución de un proyecto. En este sentido, el Instituto comercializó 394 levantamientos topográficos catastrales, lo que representó 98.5 por ciento de la meta programada.

## **Realizar Evaluaciones para la Certificación de Competencias Laborales en Materia de Catastro**

La evaluación de los servidores públicos que laboran en el ámbito municipal es un elemento importante que les da la certeza de que están calificados y capacitados para llevar a cabo actividades administrativas que permitan el manejo eficiente de los procedimientos que se instrumentan al interior del área catastral y que, por ende, su competencia laboral genera calidad de atención. En este sentido el Instituto aplicó 131 evaluaciones en las Normas Institucionales de Competencia Laboral (NICL) “Administración de la Actividad Catastral del Estado de México y Municipios, y “Funciones del Proceso Catastral”, superando la meta programada de 125 evaluaciones en 4.8 por ciento.

### **01080102 MODERNIZACIÓN DEL CATASTRO MEXIQUENSE**

#### **0108010202 SISTEMAS MUNICIPALES DE INFORMACIÓN CATASTRAL**

##### **010801020201 INFORMACIÓN CATASTRAL MUNICIPAL**

A través de la continua validación de los registros gráficos municipales a nivel manzana y de la depuración y actualización de la información predial contenida en las bases de datos gráfica y alfanumérica de los padrones municipales, se integra y actualiza de manera permanente la información catastral de los inmuebles localizados en la jurisdicción territorial del Estado de México.

## **Actualizar las Tablas de Valores Unitarios de Suelo y Construcciones**

El Instituto a través de las delegaciones regionales llevó a cabo la revisión técnica de las propuestas de actualización de las tablas de valores unitarios de suelo y construcciones presentadas por los municipios adscritos a su respectiva jurisdicción, revisándose los 125 municipios de la Entidad, lo que representó el 100 por ciento de lo programado.

## **Depurar y Actualizar la Información Catastral**

En relación con la depuración y actualización de la información catastral, el Instituto recibió los reportes catastrales correspondientes a los 125 municipios de la Entidad, lo que permitió cumplir la meta anual programada y con ello contar con información catastral confiable.

## **Integrar la Base de Datos del Mercado Inmobiliario**

Concerniente a la integración de la base de datos del mercado inmobiliario, se realizaron 671 investigaciones de mercado inmobiliario, 31 más de la meta anual programada.

### **01080201 ADMINISTRACIÓN DEL SISTEMA ESTATAL DE INFORMACIÓN ESTADÍSTICA Y GEOGRÁFICA**

#### **0108020101 INFORMACIÓN ESTATAL ESTADÍSTICA Y GEOGRÁFICA**

##### **010802010101 INFORMACIÓN GEOGRÁFICA – CARTOGRÁFICA**

Fortalecer el Sistema Estatal de Información mediante la generación, integración y actualización de información cartográfica que permita proporcionar a la Administración Pública Estatal la información territorial confiable,

oportuna y suficiente para apoyar las actividades de planeación y la toma de decisiones tendientes a lograr un crecimiento armónico y un desarrollo sustentable en la Entidad.

### **Generar Información Cartográfica del Territorio del Estado de México**

Las imágenes de satélite tienen evidentes aplicaciones en campos como la cartografía y los modernos Sistemas de Información Geográfica, que combinan el reconocimiento por satélite con el procesamiento de datos informatizados, ofrecen un mayor y más profundo conocimiento de nuestro entorno social, económico y político. En este contexto, se realizó la gestión de imágenes LANDSAT en el portal del Servicio Geológico Nacional de los Estados Unidos de Norteamérica, lo que permitió llevar a cabo la generación de cartografía de 132 mapas, divididos en 44 hojas en modo pancromático, 44 en multiespectral y 44 en modo fusión de la cobertura estatal, alcanzando la meta programada al 100 por ciento, esta información sirve de base territorial para los planes de Desarrollo Urbano, Desarrollo Municipal y su ordenamiento territorial local, así como proyectos para los diferentes sectores: Salud, Educación Vivienda, Transporte, Seguridad, entre otros.

### **Generar Productos Cartográficos**

Para la realización de estudios y proyectos en materia sociodemográfica, económica, política, cultural, ambiental y territorial, en el marco de actuación de las dependencias y organismos de la Administración Pública Estatal, los municipios, las instituciones académicas y de investigación, así como del público en general, el IGCEM como entidad normativa en la producción de datos e información cartográfica, se allega de medios y recursos gráficos suficientes, con el objetivo de generar datos e información cartográfica actualizada, para lo cual durante el ejercicio 2022, se elaboraron 977 productos cartográficos, 17 más de los programados, superando la meta programada de 960 documentos en un 1.8 por ciento.

### **Coordinar el Observatorio del Estado de México (OEM)**

En el ejercicio 2022, se llevaron a cabo 3 sesiones de trabajo, en las cuales se expusieron temas de importancia, como fueron: Desigualdad en Cinco Zonas Metropolitanas, Sociedad del Riesgo, Políticas Públicas y Fragmentación Socioespacial, con énfasis en la ZMCT"; "La Estrategia de Gobernanza Metropolitana del Estado de México" y "Planeación Metropolitana en el Estado de México: Evidencias de una Reforma Necesaria", a cargo de la Secretaría Ejecutiva del OEM, lo que representó 100 por ciento de lo programado.

### **Impartir Capacitación en Materia de Información Geográfica**

Con el objeto de fortalecer el conocimiento y la formación para la generación de la cartografía del Estado de México y sus municipios, la Dirección de Geografía del IGCEM, normativa en la materia, llevó a cabo los 6 cursos de capacitación en materia de información geográfica, tales como: "Levantamientos Topográficos Catastrales", Manejo y Uso de Software Especializado, alcanzando la meta programada al 100 por ciento.

### **Integrar la Plataforma Geográfica Catastral**

Se actualizó la información de las capas geográficas de áreas homogéneas, zonas y manzanas en la base de datos geográfica de los catálogos operativos catastrales del servidor de producción "Sistema de Información Geográfica Catastral", donde el operario podrá realizar actualizaciones en las capas de información geográfica catastral, mediante la digitalización de polígonos y la modificación de vértices.

### **Actualizar el Atlas Socioeconómico del Estado de México**

Con el fin de brindar información geográfica y estadística en el ámbito social, económico, territorial y ambiental, así como, dar a conocer el comportamiento, evolución y distribución de los procesos socioeconómicos en el Estado de México, el IGECEM durante el ejercicio 2022, llevó a cabo el procesamiento de los datos geodésicos y la actualización de capas de información geográfica en el sitio web del Atlas Cibernético del Estado de México, el cual concentra información geoestadística de las diferentes dependencias de gobierno.

### **Actualizar el Sitio Web de la Red Geodésica del Estado de México**

En relación con la actualización del sitio web de la Red Geodésica del Estado de México, se realizó mediante la revisión y verificación de 40 vértices geodésicos, para ser integrados al sitio web Ecosistema de Datos del Estado de México y sus Municipios, en el apartado "Geodesia", donde dependencias del estado, como público en general pueden consultar las coordenadas precisas de los puntos geodésicos, de manera gratuita cualquiera de los puntos distribuidos en el Estado de México; esto permite que diferentes usuarios o dependencias, puedan georreferenciar, inmuebles, escuelas, hospitales, obras nuevas o cartografía a nivel municipal, brindado información de precisión.

### **Actualizar el Registro Estatal de Especialistas en Levantamiento Topográfico Catastral**

En el ejercicio 2022, se actualizó el sitio web del Registro Estatal de Especialistas en Levantamiento Topográfico Catastral, con la publicación de los nombres de las personas servidoras públicas, certificadas por la Comisión Certificadora de Competencia Laboral de los Servidores Públicos del Estado de México (COCERTEM), en el concepto de levantamiento topográfico y catastral, que labora en el IGECEM o catastros municipales, con el propósito de brindar las herramientas necesarias para que los usuarios puedan generar los reportes de actividades en la materia y conocer que municipios cuentan con personal calificado y certificado, para realizar levantamientos topográficos catastrales en esos espacios geográficos, a fin de proporcionar a la ciudadanía un servicio de calidad.

### **Actualizar el Ecosistema de Datos Geoestadísticos del Estado de México y sus Municipios. (v 1.0)**

En el ejercicio 2022, se realizó el visor geográfico del Ecosistema de datos geoestadísticos del Estado de México y sus Municipios (ECOGEM), al integrar herramientas cartográficas de análisis y visualización en el sitio web, así como la integración de nuevas capas temáticas para el uso de información estadística y geográfica actualizada, información al alcance de los tomadores de decisiones, para la elaboración de planes, programas y proyectos orientados al desarrollo municipal, regional y estatal mediante la información estadística y geográfica, con lo que se cumplió 100 por ciento lo programado.

### **Implementar Inventario Geográfico del Estado de México**

Para visualizar la información histórica que ha producido el IGECEM y con ello, disponer de un repositorio para su consulta, difusión y descarga, se desarrolló un sitio web que reúne el inventario geográfico, con capas temáticas agrupadas por tema y año, así como datos e información organizada, controlada, normada y estandarizada, a fin de mantener un registro de la información geográfica, para realizar mediante herramientas de análisis la representación de la información en la materia.

## 010802010102 INFORMACIÓN ESTADÍSTICA

Contar con información veraz, oportuna y de calidad que sirva de insumo para la planeación del desarrollo del Estado de México, y difundirla oportunamente para promover el conocimiento y el uso de la misma, mediante los procesos de recopilación, análisis, procesamiento, integración, producción y actualización de la información demográfica, social y económica.

### **Actualizar las Estadísticas Socio-Económicas Sectoriales del Sistema Estatal de Información**

En el marco de las actividades que realiza el IGCEM, en cuanto a la captación, integración, producción y actualización de la información en materia estadística, durante el año que se informa, se recopilaron datos estadísticos provenientes de registros administrativos de 90 unidades generadoras de información, que dieron origen a diversos documentos estadísticos con desagregación estatal y municipal, alcanzando la meta al 100 por ciento.

Los documentos elaborados fueron los siguientes:

- Agenda Estadística Básica del Estado de México 2022, con una serie histórica de datos del periodo 2011-2021 relacionados a población, hechos vitales, salud, abasto social, producto interno bruto, minería, electricidad, turismo, entre otros.
- Información Socioeconómica Básica Regional del Estado de México 2022, con variables de las 20 regiones de la Entidad como: educación, economía y finanzas, cuyos datos estadísticos corresponden al 2021; la disponibilidad de esta información para los usuarios en general, favorece en el estudio de aspectos fundamentales de la estructura, desarrollo, comportamiento social y/o económico de los municipios.

### **Estimar el Producto Interno Bruto Estatal**

Ante la responsabilidad de suministrar al público, privado y social; la información estadística como insumo primordial para conocimiento de los diferentes aspectos económicos, se estimó el Producto Interno Bruto del Estado de México 2022, el cual es una referencia cuantitativa de la evolución y estructura de la actividad económica nacional y estatal.

### **Integrar el Anexo Estadístico del Informe de Gobierno**

Con el objetivo de dar a conocer los resultados de la Administración Pública Estatal, en el año 2022, el IGCEM realizó la integración del Anexo Estadístico del Quinto Informe de Gobierno en sus Tomos I y II; en los cuales se presentan acciones y obras en proceso realizadas por los 21 sectores que integran el Poder Ejecutivo Estatal; con base en los pilares que integran el Plan de Desarrollo del Estado de México 2017 – 2023, incorporando el apartado de Ejes Transversales.

### **Certificar el Proceso de Integración del Anexo Estadístico**

Con la finalidad de mantener los estándares de calidad en el proceso de integración del Anexo Estadístico, se llevaron a cabo dos auditorías, una de carácter interno y otra externa; con los resultados obtenidos se logró la certificación programada en el ejercicio 2022, alcanzando la meta al 100 por ciento.

### **Actualizar la Base de Datos Histórica del Sistema Estatal de Información**

Con la finalidad de mantener actualizada la Base de Datos Histórica del Sistema Estatal de Información para el año 2022, el IGECM realizó la integración de 24 módulos de información estadística: económica, demográfica y social; permitiendo al usuario final realizar consultas dinámicas sobre información de cobertura geográfica municipal, regional y estatal, alcanzando la meta programada la 100 por ciento.

### **Otorgar Capacitación en Materia de Información Estadística**

Durante el ejercicio 2022, con la finalidad de dar a conocer los lineamientos que se deben tomar en cuenta en la contabilización de viviendas y tipo de habitación en las manzanas del municipio de Tlalnepantla de Baz, se llevó a cabo 1 capacitación en materia estadística al personal de las Delegaciones Regionales del IGECM, la cual tuvo la particularidad de impartirse en campo, con la finalidad de poder identificar las diferentes situaciones que se presentan referentes al proyecto “Análisis de la Situación Demográfica del Estado de México, Revisión y Verificación de Cifras Oficiales de la Población”, logrando integrar la información estadística de manera oportuna y veraz, alcanzando la meta programada al 100 por ciento.

### **Integrar la Información Estadística Estatal y Federal al Repositorio Único de Datos**

Con el objetivo de procesar, integrar, validar, presentar, aprovechar y difundir la información estadística del IGECM, se integró la información estadística proveniente de los registros administrativos de 29 dependencias de la administración pública federal y estatal, alcanzando la meta programada al 100 por ciento.

### **Actualizar el Módulo de Indicadores Sociales y Económicos Oportunos**

Con el propósito de mostrar información de indicadores económicos y sociales; con cobertura internacional, nacional, por entidad federativa y en particular del Estado de México; se llevó a cabo la actualización e integración de 4 compendios, esta integración permite a los usuarios del Instituto, conocer el entorno macroeconómico de la Entidad, su comportamiento histórico y los comparativos con otras entidades del país, alcanzando la meta programada al 100 por ciento.

### **Levantar Encuestas Electrónicas para la Generación de Indicadores Sociales y Económicos**

Dando continuidad al levantamiento del listado de inmuebles en manzanas urbanas, en el ejercicio 2022, se hizo el levantamiento de 12 encuestas, lo que permitió registrar el total de viviendas contenidas en cada una de las manzanas seleccionadas, y de esta manera analizar los registros obtenidos en campo con las cifras oficiales reportadas en el Censo de Población y Vivienda 2020 del INEGI, logrando identificar sub-conteos significativos; con lo que se cumplió la meta al 100 por ciento.

### **Revisar y Verificar Cifras Demográficas Oficiales**

Durante el 2022, el Gobierno del Estado de México planificó acciones de vinculación con el Gobierno Federal, y a través de los trabajos coordinados por el IGECM y el INEGI; se organizaron grupos de trabajo, llevándose a cabo operativos de acompañamiento en las zonas identificadas con posibles sub-conteos, registrando el listado de inmuebles, total de viviendas y población para cada manzana contenida en la muestra objetivo, elaborando el proyecto final y registrándolo en un documento; con lo anterior, se logró tener un impacto de manera positiva en la cifra poblacional correspondiente a la Encuesta Nacional de Ocupación y Empleo (ENOE), cumpliendo al 100 por ciento con lo programado.



## 010802010103 SERVICIOS DE INFORMACIÓN ESTADÍSTICA Y GEOGRÁFICA

En el marco actual, la sociedad requiere de servicios e información oportunos y de calidad, en este aspecto la información se vuelve indispensable en el ámbito laboral y de investigación. Es por esto, por lo que el Instituto está obligado a brindar mejores servicios mediante los cuales los usuarios puedan acceder a información como la cartografía oficial territorial estatal, productos estadísticos y servicios que son de la competencia del mismo.

### Diseñar y Editar Documentos

Durante el ejercicio 2022, se llevó a cabo la edición e impresión de 10 documentos, sobre información geográfica, estadística, cartográfica y catastral, que ofrece el Instituto en sus centros de consulta, alcanzando la meta programada al 100 por ciento.

Los documentos diseñados y editados fueron los siguientes:

- Agenda Estadística Básica del Estado de México 2021.
- Estadística Básica Municipal del Estado de México 2021.
- Estadística Básica Municipal Sector Salud 2021.
- Estadística Básica Municipal Sector Educación 2021.
- Tarifa de Productos y Servicios del IGECEM 2022.
- Anexo Estadístico del Quinto Informe de Gobierno Tomo I.
- Anexo Estadístico del Quinto Informe de Gobierno Tomo II.
- Manual Catastral del Estado de México.
- Producto Interno Bruto Nacional y Estatal 2022.
- Índice Municipal de Actividad Económica 2022.

### Atender a Usuarios

El objetivo del Servicio Público Estatal de Información es ofrecer a las y los usuarios productos y servicios de carácter geográfico, estadístico y catastral oportunos, en el ejercicio 2022, se atendieron a 13 mil 241 usuarios que solicitaron al IGECEM algún producto o servicio, superando 1.1 por ciento lo programado, la cual está sujeta a la demanda del usuario.

### Asistir a Eventos de Divulgación y Difusión para el Fortalecimiento del Quehacer Institucional

Adicionalmente y con el objeto de fortalecer la cultura de la información, así como la divulgación de esta entre la población mexiquense y debido a la importancia de los productos y servicios que emite el Instituto, los que representan un elemento importante de la información de nuestro Estado, se llevaron a cabo las 362 eventos de divulgación y difusión, superando la meta programada de 350 eventos en un 3.4 por ciento.

Entre los eventos realizados, sobresalen los siguientes:

- Foro de Consulta Ciudadana. Conferencia Magistral "El Catastro y su importancia en el Municipio".
- Asistencia a Presentación de la Agenda Estadística Hacendaria y del Cubo de Información.
- Asistencia a la Presentación de la Agenda Estadística Hacendaria.
- Asistencia a la Conferencia Magistral: Registros administrativos con fines estadísticos.
- Asistencia a la primera sesión ordinaria del Comité de Planeación para el Desarrollo Municipal de Toluca (COPLADENUM).



- Asistencia al Congreso Mexiquense Municipalista "Construyendo desde lo local; ruta para la sostenibilidad en el EDOMÉX".
- Asistencia al Congreso de Gobierno abierto "EL RETO DE LA INCLUSIÓN CIUDADANA y su participación en la toma de decisiones públicas".
- Impartición Conferencia Magistral "Retos de las áreas Estadísticas" Ponente Dr. Oscar Sánchez García, Director General del IGECCEM.
- Participación de Dr. Óscar Sánchez García, Director General del IGECCEM, en la "Instalación de la Red de Datos Abiertos del Estado de México (REDA). Contrataciones Abiertas 2022" del INFOEM.
- Asistencia a la Presentación de la sexta edición del Premio IAPEM a la gestión municipal 2022 y del distintivo IAPEM - Mujer.
- Presentación a los representantes del catastro el Sistema Estatal de Fortalecimiento Catastral y los beneficios que este tiene para la recaudación de los 125 municipios de la Entidad.

### **Comercializar Productos y Servicios**

Una parte muy importante del Instituto es la de comercializar los productos geográficos y estadísticos que se generan, en este periodo se atendió la demanda de 9 mil 320 productos y servicios en las delegaciones del Instituto, lo que permitió superar la meta programada de 8 mil 950 productos en 4.1 por ciento.

### **Reportar las Visitas de la Página Web Institucional**

Realizar la promoción de los productos y servicios del Instituto no es una tarea ajena a las nuevas tecnologías de información, por lo que el portal electrónico, así como las redes sociales se han convertido en un instrumento de gran importancia para promover y dar a conocer la información que éste produce, pues ha propiciado un mejor vínculo de acercamiento con la población y ha permitido a los usuarios disponer de información confiable y oportuna sobre los productos y servicios que ofrece el IGECCEM; es por ello que este Instituto lleva un control de estas herramientas tecnológicas, a través de un informe mensual que permite conocer entre algunos aspectos, los usuarios que consultan la página web, los likes, alcances y posteo en Facebook, así como retweets e interacciones en Twitter y el impacto en cuanto a la difusión de la información que genera el Instituto; teniendo como resultado 12 informes durante el ejercicio 2022, lo que representó el 100 por ciento de lo programado.

### **Promover Convenios Institucionales**

Como parte de las actividades encaminadas a fortalecer las relaciones interinstitucionales, destaca la firma de 9 convenios, lo que representó el 100 por ciento de lo programado, los cuales fueron establecidos con dependencias estatales e instituciones académicas, siendo los siguientes:

- Comisión de Impacto Estatal – IGECCEM.
- Instituto Nacional de Administración Pública, A.C. – IGECCEM.
- Municipio de Tlalnepantla de Baz – IGECCEM.
- Centro de Estudios Superiores Atenea Palas, Sociedad Civil – IGECCEM.
- Instituto de Administración Pública del Estado de México – IGECCEM.
- Fideicomiso para el Desarrollo de Parques y Zonas Industriales en el Estado de México – IGECCEM.
- Ayuntamiento de Ixtapan de la Sal – IGECCEM.
- Consejo Mexiquense de Ciencia y Tecnología – IGECCEM.
- Dirección General del Registro Nacional de Población e Identidad – IGECCEM.

## Capacitar y dar Asistencia Técnica a Municipios

El IGECEM proporcionó 122 capacitaciones y asistencias técnicas a las y los servidores públicos municipales, teniendo un cumplimiento del 97.6 por ciento de lo programado, 19 en materia geográfica, 13 en estadística y 90 en materia catastral, la capacitación, así como la asistencia a los municipios juega un papel primordial para el logro de tareas y proyectos, dado que es el proceso mediante el cual las y los servidores públicos municipales adquieren los conocimientos y herramientas, para interactuar en el entorno laboral y cumplir con el trabajo que se les encomienda.

### 0108020102 SISTEMAS MUNICIPALES DE INFORMACIÓN ESTADÍSTICA Y GEOGRÁFICA

#### 010802010201 INFORMACIÓN GEOGRÁFICA MUNICIPAL

##### Actualizar la Cartografía Urbana Municipal Catastral

Con el objeto de fortalecer la recaudación fiscal, así como las diferentes aplicaciones de la administración del territorio como: la cartografía para procesos catastrales, cartografía de la traza urbana a nivel colonia, planes de desarrollo urbano y municipales y por supuesto la recaudación municipal, en el ejercicio 2022, se actualizó la zonificación catastral de los 125 municipios de la Entidad, información cartográfica para que los ayuntamientos lleven a cabo la recaudación fiscal, además de ser el instrumento para representar resultados de proyectos, programas y acciones municipales; lo que representó 100 por ciento lo programado.

##### Actualizar el Nomenclátor de Localidades del Estado de México

La localización geográfica de las localidades del territorio mexiquense nos ayuda a determinar cuántas, cuáles y dónde se ubican, mientras que el conocimiento de sus características particulares en los aspectos económico y social facilita la aplicación de programas y políticas orientados hacia un mayor bienestar de la población. En este sentido, durante el ejercicio 2022, se realizó la actualización del Catálogo Único de Localidades de los 125 municipios del Estado de México, lo que permitió alcanzar en 100 por ciento la meta programada.

##### Realizar Vuelos Fotogramétricos con Vehículo Aéreo no Tripulado

En el marco de las tecnologías de la información que aplica el IGECEM, considera la realización de vuelos fotogramétricos de territorios no mayores a 10 km<sup>2</sup>, con Vehículo Aéreo no Tripulado (DRON), lo que facilita la ejecución del proyecto en un tiempo relativamente corto y con una importante reducción de costos. En este contexto, en el ejercicio 2022, se realizaron vuelos fotogramétricos obteniendo cartografía de 25 hectáreas derivados de los polígonos ubicados en los municipios de Ixtapan de la Sal, Luvianos y Mexicaltzingo; información que pueden utilizar en materia catastral, seguridad pública, obra y en otras áreas de gobierno, lo anterior significó un cumplimiento del 100 por ciento lo programado.

##### Generar Mapa de Uso de Suelo y Vegetación

Se desarrolló una metodología para la generación de un mapa de suelo y vegetación del municipio de Atlacomulco. Como resultado se obtuvo la clasificación, categorización de coberturas de suelo y uso de suelo de acuerdo con sus propiedades biofísicas, lo que permitió alcanzar 100 por ciento lo programado y en especial conocer la ocupación y distribución del suelo y vegetación del municipio, mapa que contribuirá entre otras acciones, en la realización de estudios de deforestación, impacto ambiental y de riesgos naturales.

### **Actualizar los Polígonos de las Categorías Políticas de los Municipios del Estado de México**

Con el objeto de conocer los límites aproximados de las categorías políticas de del territorio estatal, se obtuvo información poligonal no oficial que sirve de base para tener una delimitación a nivel de categorías políticas, con lo cual se llevó a cabo la actualización de las 5 capas temáticas delimitadas en ciudades, villas, pueblos, rancherías y caseríos, que podrán ser consideradas para realizar estudios socioeconómicos, políticos, culturales y catastrales, lo que significó un cumplimiento del 100 por ciento lo programado.

### **Generar Mapa de la División Política del Estado de México**

Para el ejercicio 2022, se generó la actualización del mapa de la División Política del Estado de México, cartografía oficial que está al alcance de los usuarios, municipios y dependencias, siendo un referente, para generar información de interés económico, político y cultural, alcanzando la meta programada al 100 por ciento.

### **Diagnosticar el Inventario Catastral para la Integración de Predios a la Clave Única del Registro del Territorio (CURT)**

Durante el ejercicio 2022, se realizaron 8 diagnósticos del inventario catastral para la integración de predios a la Clave Única del Registro del Territorio (CURT), correspondientes a los municipios ámbito de competencia de las Delegaciones Regionales del IGECM, Atlacomulco, Ecatepec, Naucalpan, Nezahualcóyotl, Tejupilco, Tianguistenco, Toluca y Valle de Bravo, información que se utiliza para fortalecer la base catastral, esto representó 100 por ciento programado, donde la base cartográfica a nivel de predios se está actualizando permanentemente.

### **Actualizar la Cartografía Base**

Con el objeto de disponer de cartográfica temática actualizada, que puede ser utilizada en los diferentes sistemas de información geográficos e información de interés del territorio, para establecer políticas públicas y estudios económicos en beneficio de los recursos naturales y la infraestructura vial con los que cuenta el Estado de México, se generaron 4 capas temáticas: cuerpos de agua, carreteras, minas y pozos de agua, las cuales se integrarán a los mapas municipales y el espacio mapa de carreteras. Esto significó 100 por ciento en el cumplimiento de lo programado.

### **Generar Información Cartográfica Satelital**

En el ejercicio 2022, con el objeto de llevar a cabo un “Análisis Geoespacial Estadístico, para identificar diferencias en zonas urbanas con el Marco Geoestadístico del INEGI, mediante imágenes de Satélite y recorrido terrestre”, se adquirieron y validaron imágenes satelitales de archivo para el año 2020, con una resolución a 30 cm, para lo cual, se conformaron 3 polígonos que comprendieron los municipios de Ecatepec - Nezahualcóyotl, Toluca - Metepec y Naucalpan, con una superficie aproximada de 977 km<sup>2</sup> del área de estudio; las imágenes satelitales se compararon con el marco geoestadístico y los resultados del Censo de Población y Vivienda 2020, emitidos por el INEGI, generando así tres documentos que contienen la información cartográfica satelital de las tres áreas de estudio y el análisis cartográfico de estos municipios donde se presenta un estimado de la diferencias de áreas urbanas en la cartografía del Marco Geoestadístico del INEGI. Por otro lado, con la información obtenida será posible obtener nuevos recursos geográficos para la actualización y generación de cartografía del Estado de México y sus municipios, a fin de realizar análisis posteriores que permitan entre otras cosas, tener un mejor conocimiento del territorio y se podrá generar nuevos productos cartográficos, reducir de

manera importante el tiempo de procesamiento de la información con el nivel de detalle requerido y vincular la información con Sistemas de Información Geográficos y Estadísticos para su uso y explotación por instituciones públicas, privadas, académicas y la sociedad en general.

## **010802010202 INFORMACIÓN ESTADÍSTICA MUNICIPAL**

Con el objetivo de proporcionar información que permita diseñar y evaluar políticas públicas en el ámbito local, así como analizar las condiciones y evolución de la realidad socioeconómica y demográfica de los municipios que conforman el territorio de la entidad y atendiendo a los objetivos, estrategias y líneas de acción plasmadas en el Plan de Desarrollo del Estado de México 2017-2023, el IGECEM busca impulsar el Sistema Estatal de Información Geográfica, Estadística y Catastral del Estado de México.

En este contexto, el Instituto produce y recopila datos disponibles de diferentes fuentes, siendo una de ellas la de registros administrativos a nivel federal, estatal y municipal, alternativa que facilita la capacitación continua de información actual y de bajo costo. De este modo, durante 2020, se integraron documentos como los siguientes:

### **Actualizar la Estadística Básica Municipal del Estado de México**

Para el ejercicio fiscal 2022, se revisó y actualizó la estructura de los cuadros estadísticos de los 125 municipios sobre variables como: población, empleo, salud, unidades económicas, información agropecuaria y forestal; así como, indicadores en materia de infraestructura y finanzas públicas, procesando e integrando la Estadística Básica Municipal del Estado de México en 125 documentos, lo que representó el 100 por ciento de lo programado.

### **Estimar el Índice Municipal de Actividad Económica**

Para identificar la contribución municipal en la actividad económica estatal, se integraron dos documentos respecto a la estimación de dicha actividad; se trata de dos versiones, una preliminar y otra definitiva; ambas contienen información a partir del cálculo del PIB estatal publicado por el (INEGI); en este sentido, la estimación del índice Municipal de Actividad Económica (IMAE), se realizó conforme a lo programado, cumpliendo al 100 por ciento con la meta anual. La edición 2022 del IMAE comprende información correspondiente al año inmediato anterior, 2021; dicha estimación se realizó con apoyo del Indicador Trimestral de la Actividad Económica Estatal (ITAE) del INEGI; lo que contribuyó al logro del indicador Porcentaje de cumplimiento del programa de generación y/o actualización de documentos estadísticos municipales, al 100 por ciento.

### **Actualizar la Estadística Básica Municipal del Sector Educación del Estado de México**

El IGECEM continúa siendo un referente en la información estadística de diferentes ámbitos en nuestra Entidad, en el ejercicio fiscal 2022 se integró el documento que contiene actualizada la Estadística Básica Municipal del Sector Educación en la entidad; con los registros administrativos relacionados con alumnos, personal docente, escuelas y grupos, así como una serie de indicadores sobre la relación de alumnos por grupo, alumnos por maestro, alumnos por escuela, maestros por escuela, deserción e índice de retención; es así que se cumplió al 100 por ciento con lo programado.

### **Actualizar la Estadística Básica Municipal del Sector Salud del Estado de México**

Para el ejercicio 2022 se actualizó la Estadística Básica del Sector Salud a nivel municipal, se visualizan los datos estadísticos e indicadores básicos del sector salud 2021, por institución médica (ISEM, SDIFEM, IMIEM, IMSS, ISSSTE e ISSEMyM); como son: las características del estado físico que presentan las unidades médicas, consultorios, camas censables y no censables; lo relativo a los recursos humanos, tales como personal médico, odontólogos, enfermeras y otro personal; así como los servicios otorgados por las instituciones como son consultas generales y de especialidad, planificación familiar, estudios auxiliares de diagnóstico y tratamiento, dosis aplicadas de vacunación, entre otros; alcanzando la meta programada al 100 por ciento.

### **Actualizar el Boletín de Estadísticas Vitales**

Para ampliar el panorama de la información municipal que permita caracterizar y conocer los fenómenos de índole social, se integró y publicó en 2022, información estadística del comportamiento demográfico de nuestra entidad, así mismo de aspectos cuantitativos y de las características de los hechos vitales como son nacimientos, defunciones, matrimonios y divorcios registrados durante el año 2021 en el Estado de México. Además de mostrar indicadores de natalidad, mortalidad, nupcialidad y de crecimiento natural de la población a nivel estatal, destacando su importancia por municipio.

### **Capacitar en Materia Estadística al Personal de las Delegaciones Regionales del IGECM y de los Municipios**

Durante el ejercicio 2022, se realizaron 8 cursos de capacitación en modalidad virtual, lo que representó el 100 por ciento de lo programado, así mismo, se determinó remitir a través de correo electrónico, la información que permitió dar a conocer los puntos relevantes del Sistema de Información Estadística Municipal, así como el Cronograma de Trabajo, a través de las Delegaciones Regionales con las que cuenta el Instituto.

### **Recopilar e Integrar la Información de los Ayuntamientos**

Para poder coordinar la recopilación de la información de los municipios de la entidad; cada año se actualiza el directorio de las unidades municipales de información estadística; a pesar de los diversos requerimientos y gestiones realizadas por parte de los delegados regionales del IGECM, seis municipios, no enviaron los registros de su acervo (Cuautitlán, Huehuetoca, Huixquilucan, Tlalnepantla de Baz, Santo Tomás, Tenango del Valle); razón por la cual durante el 2022, se revisaron e integraron los registros administrativos de 119 municipios, con lo anterior se logró un avance del 95.2 por ciento de la meta programada.

## **CONECTIVIDAD Y TECNOLOGÍA PARA EL BUEN GOBIERNO**

### **01080501 GOBIERNO ELECTRÓNICO**

#### **0108050101 MODERNIZACIÓN DE LAS TECNOLOGÍAS DE INFORMACIÓN**

##### **010805010101 DESARROLLO DE SISTEMAS DE INFORMACIÓN**

### **Realizar el Mantenimiento del Sistema de Información Estadística del Informe de Gobierno**

Durante el ejercicio 2022, se implantó el Sistema de Información Estadística del Informe de Gobierno, SIEIG 2.0, con la estructura programática del Plan de Desarrollo del Estado de México 2017-2023, a fin de capturar la

información sobre principales acciones, obras en proceso y terminadas, de las Dependencias en la Administración Estatal.

Al mismo tiempo, se logró llevar a cabo la interconexión del sistema SIEIG 2.0 con el sistema que opera el Comité de Planeación para el Desarrollo del Estado de México (COPLADEM), logrando el intercambio de información en tiempo real, cumpliendo con la meta programada al 100 por ciento.

#### **Realizar el Mantenimiento de los Sistemas de Información Geográfica**

En el ejercicio 2022, se llevaron a cabo las gestiones ante personal de la Dirección General del Sistema Estatal de Informática (DGSEI) para implementar la infraestructura tecnológica en el Centro de Datos del IGCEM para los proyectos: Sistema de Información Ambiental del Estado de México y el Sistema Geocatastral del Estado de México, alcanzando la meta programada al 100 por ciento.

#### **Realizar el Mantenimiento de los Sistemas de Información Estadística**

Se realizó el soporte y mantenimiento al Sistema de Información Estadística, SIE Municipal 2.0, para la captura y actualización de información de los registros administrativos de los 125 municipios en el Estado de México, así como la actualización del Sistema del Censo Nacional de Gobierno Estatal 2022, el cual coordina esfuerzos entre el Instituto Nacional de Estadística y Geografía (INEGI) y el IGCEM, para la recopilación de información estadística de interés nacional; cumpliendo con la meta programada al 100 por ciento.

#### **Realizar el Mantenimiento de Sistemas y Aplicaciones de Información Catastral**

En este rubro, se realizó el análisis, desarrollo e implantación de nuevos alcances del Sistema Automatizado de Valuación Individual (VALORUM WEB), con el fin de automatizar el proceso de los avalúos catastrales y comerciales en el Estado de México.

Se actualizaron las Tablas de Valores Unitarios de Suelo y Construcciones para la determinación de los valores catastrales durante 2022. Se realizaron actividades de mantenimiento y actualización para proporcionar acceso en línea al Sistema Mapa de Investigaciones del Mercado Inmobiliario (IMMAP).

Del mismo modo, se generó la versión 2022 del Sistema de Captura de Tablas de Valor (CTV), el cual fue distribuido en los 125 municipios de la entidad; con la actualización de los 3 sistemas relativos a la materia catastral, alcanzando la meta programada al 100 por ciento.

#### **Desarrollar y Proporcionar Mantenimiento a Servicios en Línea y Aplicaciones**

A fin de integrar la documentación referente al control en los procesos 2022 de la calidad institucional, se realizó el análisis, desarrollo e implantación de nuevos alcances al Sistema de Gestión de Calidad del IGCEM.

De igual forma, previo mantenimiento, se actualizó el Sistema de Dictamen Municipal (DICTAMUN) del IGCEM, servicio que durante el 2022 estuvo disponible para el acceso en línea de los especialistas en valuación inmobiliaria, con el fin de llevar a cabo el proceso de dictaminación del valor del impuesto predial.

De igual forma se proporcionó mantenimiento al Sistema de Gestión de Convenios Institucionales y al Sistema de Mejora Regulatoria, generando la versión 2022; con la actualización de los 4 sistemas se cumplió al 100 por ciento la programación de la meta.

### Arrendamiento de Equipo de Cómputo

Para realizar operativamente, las actividades en materia Geográfica, Estadística y Catastral, se realizó el arrendamiento de equipo de cómputo, beneficiando a un total de 124 usuarios; su vigencia finaliza en septiembre de 2023, cumpliendo al 100 por ciento lo programado.

### Licenciamiento de Sistema Operativo, Herramientas de Colaboración y Productividad

Se adquirieron 110 licencias Office 365 de Microsoft, con lo que se asignaron correos electrónicos oficiales con dominio propio @igecem a los servidores públicos, abarcando 300 equipos con el servicio de paquetería de ofimática, alcanzando la meta programada al 100 por ciento.

Instituto de Información e Investigación Geográfica, Estadística y Catastral del Estado de México										PRESUPUESTO 2022			
Avance Operativo - Programático y Presupuestal										(Miles de Pesos)			
Enero - Diciembre de 2022													
										M E T A S			
FIN	FUN	SF	PP	SP	Pr	DESCRIPCIÓN	UNIDAD DE MEDIDA	PROGRAMADO	ALCANZADO	AVANCE %	AUTORIZADO ANUAL	EJERCIDO	%
<b>GOBIERNO CAPAZ Y RESPONSABLE</b>													
<b>DESARROLLO DE LA FUNCIÓN PÚBLICA Y ÉTICA EN EL SERVICIO PÚBLICO</b>													
<b>CONTROL Y EVALUACIÓN INTERNA DE LA GESTIÓN</b>													
01	03	04	01	01	01	<b>FISCALIZACIÓN, CONTROL Y EVALUACIÓN INTERNA DE LA GESTIÓN PÚBLICA</b>					3,501.8	3,239.1	92.5
Realizar Auditorías, con el Propósito de Verificar el Cumplimiento del Marco Normativo que Regula El Funcionamiento de las Dependencias y Organismos Auxiliares del Ejecutivo Estatal y los Ayuntamientos							Auditoría	7	7	100.0			
Realizar Inspecciones a Rubros Específicos en las Dependencias, Organismos Auxiliares del Ejecutivo Estatal y en su caso Ayuntamientos,							Inspección	54	54	100.0			
Participar en Testificaciones, con el Propósito de Asegurarse que los Actos Administrativos se Realicen Conforme a la Normatividad Vigente							Testificación	33	33	100.0			
Participación del Órgano Interno de Control en Reuniones que por su Mandato Legal o Disposición Administrativa así lo Requiera							Reunión	17	17	100.0			
Acompañamiento en la Atención de Auditorías Practicadas por los entes fiscalizadores Externos							Acción	1	1	100.0			
Atención de Acciones Derivadas de la Fiscalización Realizada por Entes Fiscalizadores Externos							Acción	1	1	100.0			
Atención a Observaciones y Acciones de Mejora Determinadas con Motivo de los Actos de Fiscalización Realizados por la Dirección General u Órgano Interno de Control							Acción	12	12	100.0			
<b>SISTEMA ANTICORRUPCIÓN DEL ESTADO DE MÉXICO Y RESPONSABILIDADES Y SITUACIÓN PATRIMONIAL</b>													
01	03	04	02	02	04	<b>INVESTIGACIÓN Y SANCIÓN DE FALTAS ADMINISTRATIVAS</b>					1,112.7	1,047.9	94.2
Recibir las Denuncias Derivadas de las Presuntas Faltas Administrativas, así como las Sugerencias y Reconocimientos Presentados por los Interesados, Relacionadas con la Prestación del Servicio Público							Denuncia	4	4	100.0			
Atender las Denuncias Presentadas por los Interesados							Resolución	2	1	50.0			
<b>MODERNIZACIÓN DEL CATASTRO MEXIQUENSE</b>													
<b>DESARROLLO CATASTRAL</b>													
01	08	01	02	01	01	<b>INFORMACIÓN CATASTRAL</b>					13,877.9	12,679.3	91.4
Revisar Técnicamente e Integrar Actualizaciones Municipales al Registro Gráfico							Municipio	125	125	100.0			
Revisar Técnicamente las Propuestas Municipales de Actualización de Valores Unitarios de Suelo y Construcciones							Municipio	125	125	100.0			
Catastral							Municipio	125	125	100.0			
Actualizar y Mantener el Padrón Catastral Estatal							Padrón	1	1	100.0			
Capacitar al Personal de las Delegaciones Regionales del IGCEM							Curso	5	5	100.0			
Supervisar las Delegaciones Regionales del IGCEM							Supervisión	8	8	100.0			
Practicar Avalúos Catastrales y Comerciales							Avalúo	372	387	104.0			
Elaborar Estudios de Valores Unitarios Comerciales de Suelo							Estudio	187	187	100.0			
Actualizar los Ordenamientos Jurídicos Normativos de la Información Catastral							Ordenamiento	4	4	100.0			



CUENTA PÚBLICA DEL GOBIERNO, ORGANISMOS AUXILIARES Y AUTÓNOMOS DEL ESTADO DE MÉXICO 2022

FIN	FUN	SF	PP	SP	Pr	DESCRIPCIÓN	UNIDAD DE MEDIDA	M E T A S			PRESUPUESTO 2022 (Miles de Pesos)			
								PROGRAMADO	ALCANZADO	AVANCE %	AUTORIZADO ANUAL	EJERCIDO	%	
01	08	01	02	01	02	<b>SERVICIOS DE INFORMACIÓN CATASTRAL</b>						7,735.6	7,004.5	90.5
						Comercializar Avalúos Catastrales y Comerciales	Avalúo	405	388	95.8				
						Comercializar Estudios de Valores Unitarios Comerciales de Suelo	Estudio	175	178	101.7				
						Comercializar Levantamientos Topográficos Catastrales	Plano	400	394	98.5				
						Realizar Evaluaciones para la Certificación de Competencias Laborales en Materia de Catastro	Evaluación	125	131	104.8				
01	08	01	02	02	01	<b>INFORMACIÓN CATASTRAL MUNICIPAL</b>						14,231.2	12,952.1	91.0
						Actualizar las Tablas de Valores Unitarios de Suelo y Construcciones	Municipio	125	125	100.0				
						Depurar y Actualizar la Información Catastral	Municipio	125	125	100.0				
						Integrar la Base de Datos del Mercado Inmobiliario	Investigación	640	671	104.8				
						<b>ADMINISTRACIÓN DEL SISTEMA ESTATAL DE INFORMACIÓN ESTADÍSTICA Y GEOGRÁFICA</b>								
						<b>INFORMACIÓN ESTATAL ESTADÍSTICA Y GEOGRÁFICA</b>								
01	08	02	01	01	01	<b>INFORMACIÓN GEOGRÁFICA - CARTOGRÁFICA</b>						24,904.7	21,793.0	87.5
						Generar Información Cartográfica del Territorio del Estado de México	Carta Geográfica	132	132	100.0				
						Generar Productos Cartográficos	Documento	960	977	101.8				
						Coordinar el Observatorio del Estado de México (OEM)	Sesión	3	3	100.0				
						Impartir Capacitación en Materia de Información Geográfica	Curso	6	6	100.0				
						Integrar la Plataforma Geográfica Catastral	Sitio Web	1	1	100.0				
						Actualizar el Atlas Socioeconómico del Estado de México	Sitio web	1	1	100.0				
						Actualizar el Sitio Web de la Red Geodésica del Estado de México	Sitio web	1	1	100.0				
						Actualizar el Registro Estatal de Especialistas en Levantamiento Topográfico Catastral	Sitio web	1	1	100.0				
						Actualizar el Ecosistema de Datos Geoestadísticos del Estado de México y sus Municipios. (v 1.0)	Sitio web	1	1	100.0				
						Implementar Inventario Geográfico del Estado de México	Sitio web	1	1	100.0				
01	08	02	01	01	02	<b>INFORMACIÓN ESTADÍSTICA</b>						17,029.7	14,409.4	84.6
						Actualizar las Estadísticas Socio-Económicas Sectoriales del Sistema Estatal de Información	Unidad Generadora de Información	90	90	100.0				
						Estimar el Producto Interno Bruto Estatal	Documento	1	1	100.0				
						Integrar el Anexo Estadístico del Informe de Gobierno	Documento	2	2	100.0				
						Certificar el Proceso de Integración del Anexo Estadístico	Documento	1	1	100.0				
						Actualizar la Base de Datos Histórica del Sistema Estatal de Información	Módulo	24	24	100.0				
						Otorgar Capacitación en Materia de Información Estadística	Capacitación	1	1	100.0				
						Integrar la información Estadística Estatal y Federal al Repositorio Único de Datos	Dependencia	29	29	100.0				
						Actualizar el Módulo de Indicadores Sociales y Económicos Oportunos	Compendio	4	4	100.0				
						Levantar Encuestas Electrónicas para la Generación de Indicadores Sociales y Económicos	Encuesta	12	12	100.0				
						Revisar y Verificar Cifras Demográficas Oficiales	Documento	1	1	100.0				
01	08	02	01	01	03	<b>SERVICIOS DE INFORMACIÓN ESTADÍSTICA Y GEOGRÁFICA</b>						4,384.9	4,057.4	92.5
						Diseñar y Editar Documentos	Documento	10	10	100.0				
						Atender a Usuarios	Usuario	13,100	13,241	101.1				
						Asistir a Eventos de Divulgación y Difusión para el Fortalecimiento del Quehacer Institucional	Evento	350	362	103.4				
						Comercializar Productos y Servicios	Producto	8,950	9,320	104.1				
						Reportar las Visitas de la Página Web Institucional	Informe	12	12	100.0				
						Promover Convenios Institucionales	Convenio	9	9	100.0				
						Capacitar y dar Asistencia Técnica a Municipios	Asesoría	125	122	97.6				
01	08	02	01	02	01	<b>INFORMACIÓN GEOGRÁFICA MUNICIPAL</b>						34,323.7	24,617.4	71.7
						Actualizar la Cartografía Urbana Municipal Catastral	Municipio	125	125	100.0				
						Actualizar el Nomenclátor de Localidades del Estado de México	Municipio	125	125	100.0				
						Realizar Vuelos Fotogramétricos con Vehículo Aéreo no Tripulado	Hectárea	25	25	100.0				
						Generar Mapa de Uso de Suelo y Vegetación	Mapa	1	1	100.0				
						Actualizar los Polígonos de las Categorías Políticas de los Municipios del Estado de México	Capa Temática	5	5	100.0				



IGECEM

FIN	FUN	SF	PP	SP	Pr	DESCRIPCIÓN	UNIDAD DE MEDIDA	M E T A S			PRESUPUESTO 2022 (Miles de Pesos)		
								PROGRAMADO	ALCANZADO	AVANCE %	AUTORIZADO ANUAL	EJERCIDO	%
						Generar Mapa de la División Política del Estado de México	Mapa	1	1	100.0			
						Diagnosticar el Inventario Catastral para la Integración de Predios a la Clave Única del Registro del Territorio (CURT)	Diagnóstico	8	8	100.0			
						Actualizar la Cartografía Base	Capa Temática	4	4	100.0			
						Generar Información Cartográfica Satelital	Documento	3	3	100.0			
01	08	02	01	02	02	<b>INFORMACIÓN ESTADÍSTICA MUNICIPAL</b>					8,697.9	8,018.5	92.2
						Actualizar la Estadística Básica Municipal del Estado de México	Documento	125	125	100.0			
						Estimar el Índice Municipal de Actividad Económica	Documento	2	2	100.0			
						Actualizar la Estadística Básica Municipal del Sector Educación del Estado de México	Documento	1	1	100.0			
						Actualizar la Estadística Básica Municipal del Sector Salud del Estado de México	Documento	1	1	100.0			
						Actualizar el Boletín de Estadísticas Vitales	Documento	1	1	100.0			
						Capacitar en Materia Estadística al Personal de las Delegaciones Regionales del IGECEM y de los Municipios	Capacitación	8	8	100.0			
						Recopilar e Integrar la Información de los Ayuntamientos	Municipio	125	119	95.2			
						<b>CONECTIVIDAD Y TECNOLOGÍA PARA EL BUEN GOBIERNO</b>							
						<b>GOBIERNO ELECTRÓNICO</b>							
						<b>MODERNIZACIÓN DE LAS TECNOLOGÍAS DE INFORMACIÓN</b>							
01	08	05	01	01	01	<b>DESARROLLO DE SISTEMAS DE INFORMACIÓN</b>					11,306.6	10,218.8	90.4
						Realizar el Mantenimiento del Sistema de Información Estadística del Informe de Gobierno	Sistema	1	1	100.0			
						Realizar el Mantenimiento de los Sistemas de Información Geográfica	Sistema	1	1	100.0			
						Realizar el Mantenimiento de los Sistemas de Información Estadística	Sistema	2	2	100.0			
						Realizar el Mantenimiento de Sistemas y Aplicaciones de Información	Sistema	3	3	100.0			
						Desarrollar y Proporcionar Mantenimiento a Servicios en Línea y Aplicaciones	Sistema	4	4	100.0			
						Arrendamiento de Equipo de Computo	Contrato	1	1	100.0			
						Licenciamiento de Sistema Operativo, Herramientas de Colaboración y Productividad	Contrato	1	1	100.0			
						<b>GOBIERNO CAPAZ Y RESPONSABLE</b>							
						<b>OTRAS NO CLASIFICADAS EN FUNCIONES ANTERIORES</b>							
						<b>PREVISIONES PARA EL PAGO DE ADEUDOS DE EJERCICIOS FISCALES ANTERIORES</b>							
04	04	01	01	01	01	<b>PASIVOS DERIVADOS DE EROGACIONES DEVENGADAS Y PENDIENTES DE EJERCICIOS ANTERIORES</b>					1,271.7	1,263.7	99.4
						Registro de Pago de Adeudos de Ejercicios Fiscales Anteriores	Documento	1	1	100.0			
<b>T O T A L</b>											<b>142,378.4</b>	<b>121,301.1</b>	<b>85.2</b>
											*****	*****	



# ANEXOS ESTABLECIDOS EN DIFERENTES ORDENAMIENTOS



Relación de Bienes Inmuebles que Componen el Patrimonio  
 Cuenta Pública 2022  
 (Miles de Pesos)

Ente Público: Instituto de Información e Investigación Geográfica Estadística y Catastral del Estado de México.

Código	Descripción de Bienes Inmuebles	* Valor en Libros
	<b>N/A</b>	
	T O T A L	0.0

Relación de Bienes Muebles que Componen el Patrimonio  
 Cuenta Pública 2022  
 (Miles de Pesos)

Ente Público: Instituto de Información e Investigación Geográfica Estadística y Catastral del Estado de México

Código	Descripción de Bienes Muebles	Valor en Libros
1241-01-01-01	Mobiliario y Equipo de Oficina	7,074.3
1241-01-01-02	Equipo de Cómputo	27,105.4
1244-01-01-01	Equipo de Transporte	9,521.0
1246-01-01-01	Maquinaria, otros equipos y herramienta	5,806.9
1247-01-01-01	Colecciones Obras de Arte y Objetos Valiosos	16.5
	T O T A L	49,524.1

Instituto de Información e Investigación Geográfica Estadística y Catastral del Estado de México  
Cuenta Pública 2022  
Relación de Cuentas Bancarias Productivas Específicas

Fondo, Programa o Convenio	Datos de la Cuenta Bancaria	
	Institución Bancaria	Número de Cuentas *
Servicios Personales	AFIRME	297
Programa de Acciones para el Desarrollo	AFIRME	511
Ingresos Propios	BANAMEX	46
Gasto Operativo	BANAMEX	106
Servicios Personales	BANORTE	27
Recursos COMECYT	BANAMEX	367

FORMATOS PARA EL CUMPLIMIENTO  
DE LA LEY DE DISCIPLINA FINANCIERA  
DE LAS ENTIDADES FEDERATIVAS  
Y LOS MUNICIPIOS





Instituto de Información e Investigación Geográfica Estadística y Catastral del Estado de México					
Estado de Situación Financiera Detallado - LDF					
Al 31 de Diciembre de 2022 y 2021					
(Cifras en Miles de Pesos)					
Concepto	2022	2021	Concepto	2022	2021
<b>ACTIVO</b>			<b>PASIVO</b>		
<b>Activo Circulante</b>			<b>Pasivo Circulante</b>		
a. Efectivo y Equivalentes (a=a1+a2+a3+a4+a5+a6+a7)	14,420.9	5,458.7	a. Cuentas por Pagar a Corto Plazo (a=a1+a2+a3+a4+a5+a6+a7+a8+a9)	1,312.7	1,271.7
a1) Efectivo			a1) Servicios Personales por Pagar a Corto Plazo		
a2) Bancos/Tesorería	14,420.9	5,458.7	a2) Proveedores por Pagar a Corto Plazo		
a3) Bancos/Dependencias y Otros			a3) Contratistas por Obras Públicas por Pagar a Corto Plazo		
a4) Inversiones Temporales (Hasta 3 meses)			a4) Participaciones y Aportaciones por Pagar a Corto Plazo		
a5) Fondos con Afectación Específica			a5) Transferencias Otorgadas por Pagar a Corto Plazo		
a6) Depósitos de Fondos de Terceros en Garantía y/o Administración			a6) Intereses, Comisiones y Otros Gastos de la Deuda Pública por Pagar a Corto Plazo		
a7) Otros Efectivos y Equivalentes			a7) Retenciones y Contribuciones por Pagar a Corto Plazo		
<b>b. Derechos a Recibir Efectivo o Equivalentes (b=b1+b2+b3+b4+b5+b6+b7)</b>	<b>0.0</b>	<b>1.0</b>	a8) Devoluciones de la Ley de Ingresos por Pagar a Corto Plazo		
b1) Inversiones Financieras de Corto Plazo			a9) Otras Cuentas por Pagar a Corto Plazo	1,312.7	1,271.7
b2) Cuentas por Cobrar a Corto Plazo			b. Documentos por Pagar a Corto Plazo (b=b1+b2+b3)	<b>0.0</b>	<b>0.0</b>
b3) Deudores Diversos por Cobrar a Corto Plazo			b1) Documentos Comerciales por Pagar a Corto Plazo		
b4) Ingresos por Recuperar a Corto Plazo			b2) Documentos con Contratistas por Obras Públicas por Pagar a Corto Plazo		
b5) Deudores por Anticipos de la Tesorería a Corto Plazo			b3) Otros Documentos por Pagar a Corto Plazo		
b6) Préstamos Otorgados a Corto Plazo			c. Porción a Corto Plazo de la Deuda Pública a Largo Plazo (c=c1+c2)	<b>0.0</b>	<b>0.0</b>
b7) Otros Derechos a Recibir Efectivo o Equivalentes a Corto Plazo			c1) Porción a Corto Plazo de la Deuda Pública		
<b>c. Derechos a Recibir Bienes o Servicios (c=c1+c2+c3+c4+c5)</b>	<b>0.0</b>	<b>0.0</b>	c2) Porción a Corto Plazo de Arrendamiento Financiero		
c1) Anticipo a Proveedores por Adquisición de Bienes y Prestación de Servicios a Corto Plazo			d. Títulos y Valores a Corto Plazo		
c2) Anticipo a Proveedores por Adquisición de Bienes Inmuebles y Muebles a Corto Plazo			e. Pasivos Diferidos a Corto Plazo (e=e1+e2+e3)	1,427.9	0.0
c3) Anticipo a Proveedores por Adquisición de Bienes Intangibles a Corto Plazo			e1) Ingresos Cobrados por Adelantado a Corto Plazo		
c4) Anticipo a Contratistas por Obras Públicas a Corto Plazo			e2) Intereses Cobrados por Adelantado a Corto Plazo	1,427.9	
c5) Otros Derechos a Recibir Bienes o Servicios a Corto Plazo			e3) Otros Pasivos Diferidos a Corto Plazo		
<b>d. Inventarios (d=d1+d2+d3+d4+d5)</b>	<b>0.0</b>	<b>0.0</b>	f. Fondos y Bienes de Terceros en Garantía y/o Administración a Corto Plazo (f=f1+f2+f3+f4+f5+f6)	<b>0.0</b>	<b>0.0</b>
d1) Inventario de Mercancías para Venta			f1) Fondos en Garantía a Corto Plazo		
d2) Inventario de Mercancías Terminadas			f2) Fondos en Administración a Corto Plazo		
d3) Inventario de Mercancías en Proceso de Elaboración			f3) Fondos Contingentes a Corto Plazo		
d4) Inventario de Materias Primas, Materiales y Suministros para Producción			f4) Fondos de Fideicomisos, Mandatos y Contratos Análogos a Corto Plazo		
d5) Bienes en Tránsito			f5) Otros Fondos de Terceros en Garantía y/o Administración a Corto Plazo		
<b>e. Almacenes</b>			f6) Valores y Bienes en Garantía a Corto Plazo		
<b>f. Estimación por Pérdida o Deterioro de Activos Circulantes (f=f1+f2)</b>	<b>0.0</b>	<b>0.0</b>	g. Provisiones a Corto Plazo (g=g1+g2+g3)	<b>0.0</b>	<b>0.0</b>
f1) Estimaciones para Cuentas Incobrables por Derechos a Recibir Efectivo o Equivalentes			g1) Provisión para Demandas y Juicios a Corto Plazo		
f2) Estimación por Deterioro de Inventarios			g2) Provisión para Contingencias a Corto Plazo		
<b>g. Otros Activos Circulantes (g=g1+g2+g3+g4)</b>	<b>0.0</b>	<b>0.0</b>	g3) Otras Provisiones a Corto Plazo		
g1) Valores en Garantía			h. Otros Pasivos a Corto Plazo (h=h1+h2+h3)	<b>0.0</b>	<b>0.0</b>
g2) Bienes en Garantía (excluye depósitos de fondos)			h1) Ingresos por Clasificar		
g3) Bienes Derivados de Embargos, Decomisos, Aseguramientos y Dación en Pago			h2) Recaudación por Participar		
g4) Adquisición con Fondos de Terceros			h3) Otros Pasivos Circulantes		
<b>IA. Total de Activos Circulantes (IA = a + b + c + d + e + f + g)</b>	<b>14,420.9</b>	<b>5,459.7</b>	<b>IIA. Total de Pasivos Circulantes (IIA = a + b + c + d + e + f + g + h)</b>	<b>2,740.6</b>	<b>1,271.7</b>
<b>Activo No Circulante</b>			<b>Pasivo No Circulante</b>		
a. Inversiones Financieras a Largo Plazo			a. Cuentas por Pagar a Largo Plazo		
b. Derechos a Recibir Efectivo o Equivalentes a Largo Plazo			b. Documentos por Pagar a Largo Plazo		
c. Bienes Inmuebles, Infraestructura y Construcciones en Proceso	49,524.1	43,508.4	c. Deuda Pública a Largo Plazo		
d. Bienes Muebles			d. Pasivos Diferidos a Largo Plazo		
e. Activos Intangibles			e. Fondos y Bienes de Terceros en Garantía y/o en Administración a Largo Plazo		
f. Depreciación, Deterioro y Amortización Acumulada de Bienes	-34,593.4	-32,123.2	f. Provisiones a Largo Plazo		
g. Activos Diferidos	61.0	61.0	<b>II B. Total de Pasivos No Circulantes (II B = a + b + c + d + e + f)</b>	<b>0.0</b>	<b>0.0</b>
h. Estimación por Pérdida o Deterioro de Activos no Circulantes			<b>II. Total del Pasivo (II = IIA + II B)</b>	<b>2,740.6</b>	<b>1,271.7</b>
i. Otros Activos no Circulantes			<b>HACIENDA PÚBLICA/PATRIMONIO</b>		
<b>IB. Total de Activos No Circulantes (IB = a + b + c + d + e + f + g + h + i)</b>	<b>14,991.7</b>	<b>11,446.2</b>	<b>IIIA. Hacienda Pública/Patrimonio Contribuido (IIIA = a + b + c)</b>	<b>15,408.3</b>	<b>15,408.3</b>
<b>I. Total del Activo (I = IA + IB)</b>	<b>29,412.6</b>	<b>16,905.9</b>	a. Aportaciones	15,408.3	15,408.3
			b. Donaciones de Capital		
			c. Actualización de la Hacienda Pública/Patrimonio		
			<b>IIIB. Hacienda Pública/Patrimonio Generado (IIIB = a + b + c + d + e)</b>	<b>11,263.7</b>	<b>226.9</b>
			a. Resultados del Ejercicio (Ahorro/ Desahorro)	15,224.8	4,427.8
			b. Resultados de Ejercicios Anteriores	-9,122.3	-9,363.1
			c. Revalúos	5,161.2	5,161.2
			d. Reservas		
			e. Rectificaciones de Resultados de Ejercicios Anteriores		
			<b>IIIC. Exceso o Insuficiencia en la Actualización de la Hacienda Pública/Patrimonio (IIIC=a+b)</b>	<b>0.0</b>	<b>0.0</b>
			a. Resultado por Posición Monetaria		
			b. Resultado por Tenencia de Activos no Monetarios		
			<b>III. Total Hacienda Pública/Patrimonio (III = IIIA + IIIB + IIIC)</b>	<b>26,672.0</b>	<b>15,634.2</b>
			<b>IV. Total del Pasivo y Hacienda Pública/Patrimonio (IV = II + III)</b>	<b>29,412.6</b>	<b>16,905.9</b>

CUENTA PÚBLICA DEL GOBIERNO, ORGANISMOS AUXILIARES Y AUTÓNOMOS DEL ESTADO DE MÉXICO 2022

Instituto de Información e Investigación Geográfica Estadística y Catastral del Estado de México  
Informe Analítico de la Deuda Pública y Otros Pasivos - LDF  
Al 31 de Diciembre de 2022 y 2021

Denominación de la Deuda Pública y Otros Pasivos (c)	Saldo al 31 de Diciembre de 2021 (d)	Disposiciones del Período (e)	Amortizaciones del Período (f)	Revaluaciones, Reclasificaciones y Otros Ajustes (g)	Saldo Final del Período (h) h=d+e-f+g	Pago de Intereses del Período (i)	Pago de Comisiones y demás Costos Asociados Durante el Período (j)
<b>1. Deuda Pública (1=A+B)</b>	0.0	0.0	0.0	0.0	0.0		
<b>A. Corto Plazo (A=a1+a2+a3)</b>	0.0	0.0	0.0	0.0	0.0		
a1) Instituciones de Crédito							
a2) Títulos y Valores							
a3) Arrendamientos Financieros							
<b>B. Largo Plazo (B=b1+b2+b3)</b>	0.0	0.0	0.0	0.0	0.0		
b1) Instituciones de Crédito							
b2) Títulos y Valores							
b3) Arrendamientos Financieros							
<b>2. Otros Pasivos</b>	1,271.7				2,740.6		
<b>3. Total de la Deuda Pública y Otros Pasivos (3=1+2)</b>	1,271.7	0.0	0.0	0.0	2,740.6		
<b>4. Deuda Contingente 1 (Informativo)</b>	0.0	0.0	0.0	0.0	0.0		
A. Deuda Contingente 1							
B. Deuda Contingente 2							
C. Deuda Contingente XX							
<b>5. Valor de Instrumentos Bono Cupón Cero 2 (Informativo)</b>	0.0	0.0	0.0	0.0	0.0		
A. Instrumento Bono Cupón Cero 1							
B. Instrumento Bono Cupón Cero 2							
C. Instrumento Bono Cupón Cero XX							

1 Se refiere a cualquier Financiamiento sin fuente o garantía de pago definida, que sea asumida de manera solidaria o subsidiaria por las Entidades Federativas con sus Municipios, organismos descentralizados y empresas de participación estatal mayoritaria y fideicomisos, locales o municipales, y por los Municipios con sus respectivos organismos descentralizados y empresas de participación municipal mayoritaria.

2 Se refiere al valor del Bono Cupón Cero que respalda el pago de los créditos asociados al mismo (Activo).

Obligaciones a Corto Plazo (k)	Monto Contratado (l)	Plazo Pactado (m)	Tasa de Interés (n)	Comisiones y Costos Relacionados (o)	Tasa Efectiva (p)
<b>6. Obligaciones a Corto Plazo (Informativo)</b>					
A. Crédito 1					
B. Crédito 2					
C. Crédito XX					

Instituto de Información e Investigación Geográfica Estadística y Catastral del Estado de México Informe Analítico de Obligaciones Diferentes de Financiamientos Al 31 de Diciembre de 2022 (Miles de Pesos)										
Denominación de las Obligaciones Diferentes de Financiamiento (c)	Fecha del Contrato (d)	Fecha de Inicio de Operación del Proyecto (e)	Fecha de Vencimiento (f)	Monto de la Inversión Pactado (g)	Plazo Pactado (h)	Monto Promedio Mensual del Pago de la Contraprestación (i)	Monto Promedio Mensual del Pago de la Contraprestación Correspondiente al Pago de Inversión (j)	Monto Pagado de la Inversión al XX de XXXX de 20XX (k)	Monto Pagado de la Inversión Actualizado al XX de XXXX de 20XX (l)	Saldo Pendiente por Pagar de la Inversión al XX de XXXX de 20XX (m = g - l)
<b>A. Asociaciones Público Privadas (APP's) (A=a+b+c+d)</b>				0.0		0.0	0.0			0.0
a) APP 1										0.0
b) APP 2										0.0
c) APP 3										0.0
d) APP XX										0.0
<b>B. Otros Instrumentos (B=a+b+c+d)</b>				0.0		0.0	0.0			0.0
a) Otro Instrumento 1										0.0
b) Otro Instrumento 2										0.0
c) Otro Instrumento 3										0.0
d) Otro Instrumento XX										0.0
<b>C. Total de Obligaciones Diferentes de Financiamiento (C=A+B)</b>				0.0		0.0	0.0			0.0

Instituto de Información e Investigación Geográfica Estadística y Catastral del Estado de México Balance Presupuestario Del 1 de Enero al 31 de Diciembre de 2022 (Miles de Pesos)			
Concepto	Estimado / Aprobado	Devengado	Recaudado / Pagado
<b>A. Ingresos Totales (A = A1+A2+A3)</b>	<b>128,565.7</b>	<b>134,629.5</b>	<b>134,629.5</b>
A1. Ingresos de Libre Disposición	128,565.7	131,896.9	131,896.9
A2. Transferencias Federales Etiquetadas		2,732.6	2,732.6
A3. Financiamiento Neto			
<b>B. Egresos Presupuestarios<sup>1</sup> (B = B1+B2)</b>	<b>128,565.7</b>	<b>121,301.1</b>	<b>119,988.4</b>
B1. Gasto No Etiquetado (sin incluir Amortización de la Deuda Pública)	128,565.7	121,301.1	119,988.4
B2. Gasto Etiquetado (sin incluir Amortización de la Deuda Pública)			
<b>C. Remanentes del Ejercicio Anterior (C = C1 + C2)</b>	<b>0.0</b>	<b>5,458.7</b>	<b>5,458.7</b>
C1. Remanentes de Ingresos de Libre Disposición Aplicados en el Periodo		5,458.7	5,458.7
C2. Remanentes de Transferencias Federales Etiquetadas Aplicados en el Periodo			
<b>I. Balance Presupuestario (I = A - B + C)</b>	<b>0.0</b>	<b>18,787.1</b>	<b>20,099.8</b>
<b>II. Balance Presupuestario sin Financiamiento Neto (II = I - A3)</b>	<b>0.0</b>	<b>16,054.5</b>	<b>17,367.2</b>
<b>III. Balance Presupuestario sin Financiamiento Neto y sin Remanentes del Ejercicio Anterior (III= II - C)</b>	<b>0.0</b>	<b>10,595.8</b>	<b>11,908.5</b>
Concepto	Aprobado	Devengado	Pagado
<b>E. Intereses, Comisiones y Gastos de la Deuda (E = E1+E2)</b>	<b>0.0</b>	<b>0.0</b>	<b>0.0</b>
E1. Intereses, Comisiones y Gastos de la Deuda con Gasto No Etiquetado			
E2. Intereses, Comisiones y Gastos de la Deuda con Gasto Etiquetado			
<b>IV. Balance Primario (IV = III + E)</b>	<b>0.0</b>	<b>10,595.8</b>	<b>11,908.5</b>
Concepto	Estimado/ Aprobado	Devengado	Recaudado / Pagado
<b>F. Financiamiento (F = F1 + F2)</b>	<b>0.0</b>	<b>0.0</b>	<b>0.0</b>
F1. Financiamiento con Fuente de Pago de Ingresos de Libre Disposición			
F2. Financiamiento con Fuente de Pago de Transferencias Federales Etiquetadas			
<b>G. Amortización de la Deuda (G = G1 + G2)</b>	<b>0.0</b>	<b>0.0</b>	<b>0.0</b>
G1. Amortización de la Deuda Pública con Gasto No Etiquetado			
G2. Amortización de la Deuda Pública con Gasto Etiquetado			
<b>A3. Financiamiento Neto (A3 = F - G)</b>	<b>0.0</b>	<b>0.0</b>	<b>0.0</b>
Concepto	Estimado/ Aprobado	Devengado	Recaudado / Pagado
A1. Ingresos de Libre Disposición	128,565.7	131,896.9	131,896.9
<b>A3.1 Financiamiento Neto con Fuente de Pago de Ingresos de Libre Disposición (A3.1 = F1 - G1)</b>	<b>0.0</b>	<b>2,732.6</b>	<b>2,732.6</b>
F1. Financiamiento con Fuente de Pago de Ingresos de Libre Disposición		2,732.6	2,732.6
G1. Amortización de la Deuda Pública con Gasto No Etiquetado			
<b>B1. Gasto No Etiquetado (sin incluir Amortización de la Deuda Pública)</b>	<b>128,565.7</b>	<b>121,301.1</b>	<b>119,988.4</b>
C1. Remanentes de Ingresos de Libre Disposición Aplicados en el Periodo		5,458.7	5,458.7
<b>V. Balance Presupuestario de Recursos Disponibles (V = A1 + A3.1 - B1 + C1)</b>	<b>0.0</b>	<b>18,787.1</b>	<b>20,099.8</b>
<b>VI. Balance Presupuestario de Recursos Disponibles sin Financiamiento Neto (VI = V - A3.1)</b>	<b>0.0</b>	<b>16,054.5</b>	<b>17,367.2</b>
Concepto	Estimado/ Aprobado	Devengado	Recaudado / Pagado
A2. Transferencias Federales Etiquetadas			
<b>A3.2 Financiamiento Neto con Fuente de Pago de Transferencias Federales Etiquetadas (A3.2 = F2 - G2)</b>	<b>0.0</b>	<b>0.0</b>	<b>0.0</b>
F2. Financiamiento con Fuente de Pago de Transferencias Federales Etiquetadas			
G2. Amortización de la Deuda Pública con Gasto Etiquetado			
B2. Gasto Etiquetado (sin incluir Amortización de la Deuda Pública)	0.0	0.0	0.0
C2. Remanentes de Transferencias Federales Etiquetadas Aplicados en el Periodo			
<b>VII. Balance Presupuestario de Recursos Etiquetados (VII = A2 + A3.2 - B2 + C2)</b>	<b>0.0</b>	<b>0.0</b>	<b>0.0</b>
<b>VIII. Balance Presupuestario de Recursos Etiquetados sin Financiamiento Neto (VIII = VII - A3.2)</b>	<b>0.0</b>	<b>0.0</b>	<b>0.0</b>

I G E C E M

Instituto de Información e Investigación Geográfica Estadística y Catastral del Estado de México						
Estado Analítico de Ingresos Detallado - LDF						
Del 1 de Enero al 31 de Diciembre de 2022						
(Miles de Pesos)						
Concepto	Ingreso					Diferencia
	Estimado	Ampliaciones/ (Reducciones)	Modificado	Devengado	Recaudado	
<b>Ingresos de Libre Disposición</b>						
A. Impuestos			0.0			0.0
B. Cuotas y Aportaciones de Seguridad Social			0.0			0.0
C. Contribuciones de Mejoras			0.0			0.0
D. Derechos			0.0			0.0
E. Productos			0.0			0.0
F. Aprovechamientos			0.0			0.0
G. Ingresos por Ventas de Bienes y Servicios	17,036.5	740.1	17,776.6	14,037.7	14,037.7	3,738.9
<b>H. Participaciones</b>	<b>0.0</b>	<b>0.0</b>	<b>0.0</b>	<b>0.0</b>	<b>0.0</b>	<b>0.0</b>
<b>(H=h1+h2+h3+h4+h5+h6+h7+h8+h9+h10+h11)</b>						
h1) Fondo General de Participaciones			0.0			0.0
h2) Fondo de Fomento Municipal			0.0			0.0
h3) Fondo de Fiscalización y Recaudación			0.0			0.0
h4) Fondo de Compensación			0.0			0.0
h5) Fondo de Extracción de Hidrocarburos			0.0			0.0
h6) Impuesto Especial Sobre Producción y Servicios			0.0			0.0
h7) 0.136% de la Recaudación Federal Participable			0.0			0.0
h8) 3.17% Sobre Extracción de Petróleo			0.0			0.0
h9) Gasolinas y Diésel			0.0			0.0
h10) Fondo del Impuesto Sobre la Renta			0.0			0.0
h11) Fondo de Estabilización de los Ingresos de las Entidades Federativas			0.0			0.0
I. Incentivos Derivados de la Colaboración Fiscal (I=i1+i2+i3+i4+i5)	0.0	0.0	0.0	0.0	0.0	0.0
i1) Tenencia o Uso de Vehículos			0.0			0.0
i2) Fondo de Compensación ISAN			0.0			0.0
i3) Impuesto Sobre Automóviles Nuevos			0.0			0.0
i4) Fondo de Compensación de Repecos-Intermedios			0.0			0.0
i5) Otros Incentivos Económicos			0.0			0.0
<b>J. Transferencias</b>			<b>0.0</b>			<b>0.0</b>
K. Convenios	0.0	0.0	0.0	0.0	0.0	0.0
k1) Otros Convenios y Subsidios			0.0			0.0
<b>L. Otros Ingresos de Libre Disposición (L=l1+l2)</b>	<b>0.0</b>	<b>0.0</b>	<b>0.0</b>	<b>0.0</b>	<b>0.0</b>	<b>0.0</b>
l1) Participaciones en Ingresos Locales			0.0			0.0
l2) Otros Ingresos de Libre Disposición			0.0			0.0
<b>I. Total de Ingresos de Libre Disposición</b>	<b>17,036.5</b>	<b>740.1</b>	<b>17,776.6</b>	<b>14,037.7</b>	<b>14,037.7</b>	<b>3,738.9</b>
<b>(I=A+B+C+D+E+F+G+H+I+J+K+L)</b>						
<b>Ingresos Excedentes de Ingresos de Libre Disposición</b>			<b>0.0</b>			<b>0.0</b>
<b>Transferencias Federales Etiquetadas</b>			<b>0.0</b>			<b>0.0</b>
<b>A. Aportaciones (A=a1+a2+a3+a4+a5+a6+a7+a8)</b>	<b>0.0</b>	<b>0.0</b>	<b>0.0</b>	<b>0.0</b>	<b>0.0</b>	<b>0.0</b>
a1) Fondo de Aportaciones para la Nómina Educativa y Gasto Operativo			0.0			0.0
a2) Fondo de Aportaciones para los Servicios de Salud			0.0			0.0
a3) Fondo de Aportaciones para la Infraestructura Social			0.0			0.0
a4) Fondo de Aportaciones para el Fortalecimiento de los Municipios y de las Demarcaciones Territoriales del Distrito Federal			0.0			0.0
a5) Fondo de Aportaciones Múltiples			0.0			0.0
a6) Fondo de Aportaciones para la Educación Tecnológica y de Adultos			0.0			0.0
a7) Fondo de Aportaciones para la Seguridad Pública de los Estados y del Distrito Federal			0.0			0.0
a8) Fondo de Aportaciones para el Fortalecimiento de las Entidades Federativas			0.0			0.0
<b>B. Convenios (B=b1+b2+b3+b4)</b>	<b>0.0</b>	<b>0.0</b>	<b>0.0</b>	<b>0.0</b>	<b>0.0</b>	<b>0.0</b>
b1) Convenios de Protección Social en Salud			0.0			0.0
b2) Convenios de Descentralización			0.0			0.0
b3) Convenios de Reasignación			0.0			0.0
b4) Otros Convenios y Subsidios			0.0			0.0
<b>C. Fondos Distintos de Aportaciones (C=c1+c2)</b>	<b>0.0</b>	<b>0.0</b>	<b>0.0</b>	<b>0.0</b>	<b>0.0</b>	<b>0.0</b>
c1) Fondo para Entidades Federativas y Municipios Productores de Hidrocarburos			0.0			0.0
c2) Fondo Minero			0.0			0.0
D. Transferencias, Subsidios y Subvenciones, y Pensiones y Jubilaciones	111,529.2	11,800.9	123,330.1	123,317.9	123,317.9	12.2
E. Otras Transferencias Federales Etiquetadas			0.0			0.0
<b>II. Total de Transferencias Federales Etiquetadas (II = A + B + C + D + E)</b>	<b>111,529.2</b>	<b>11,800.9</b>	<b>123,330.1</b>	<b>123,317.9</b>	<b>123,317.9</b>	<b>12.2</b>
<b>III. Ingresos Derivados de Financiamientos (III = A)</b>	<b>0.0</b>	<b>1,271.7</b>	<b>1,271.7</b>	<b>2,732.6</b>	<b>2,732.6</b>	<b>-1,460.9</b>
A. Ingresos Derivados de Financiamientos		1,271.7	1,271.7	2,732.6	2,732.6	-1,460.9
<b>IV. Total de Ingresos (IV = I + II + III)</b>	<b>128,565.7</b>	<b>13,812.7</b>	<b>142,378.4</b>	<b>140,088.2</b>	<b>140,088.2</b>	<b>2,290.2</b>
<b>Datos Informativos</b>						
1. Ingresos Derivados de Financiamientos con Fuente de Pago de Ingresos de Libre Disposición			0.0			0.0
2. Ingresos Derivados de Financiamientos con Fuente de Pago de Transferencias Federales Etiquetadas			0.0			0.0
<b>3. Ingresos Derivados de Financiamientos (3 = 1 + 2)</b>	<b>0.0</b>	<b>0.0</b>	<b>0.0</b>	<b>0.0</b>	<b>0.0</b>	<b>0.0</b>

CUENTA PÚBLICA DEL GOBIERNO, ORGANISMOS AUXILIARES Y AUTÓNOMOS DEL ESTADO DE MÉXICO 2022

Instituto de Información e Investigación Geográfica Estadística y Catastral del Estado de México Estado Analítico del Ejercicio del Presupuesto de Egresos Detallado Clasificación por Objeto del Gasto (Capítulo y Concepto) Del 1 de Enero al 31 de Diciembre de 2022 (Miles de Pesos)						
Concepto	Egresos					Subejercicio
	Aprobado	Ampliaciones/ (Reducciones)	Modificado	Devengado	Pagado	
<b>I. Gasto No Etiquetado (I=A+B+C+D+E+F+G+H+I)</b>	<b>128,565.7</b>	<b>13,812.7</b>	<b>142,378.4</b>	<b>121,301.1</b>	<b>119,988.4</b>	<b>21,077.3</b>
<b>A. Servicios Personales (A=a1+a2+a3+a4+a5+a6+a7)</b>	<b>87,795.2</b>	<b>0.0</b>	<b>87,795.2</b>	<b>79,623.0</b>	<b>79,623.0</b>	<b>8,172.2</b>
a1) Remuneraciones al Personal de Carácter Permanente	37,316.9	-4,000.9	33,316.0	30,928.3	30,928.3	2,387.7
a2) Remuneraciones al Personal de Carácter Transitorio	97.8	-97.8	0.0			0.0
a3) Remuneraciones Adicionales y Especiales	27,671.7	-1,269.5	26,402.2	25,479.8	25,479.8	922.4
a4) Seguridad Social	11,514.0	1,320.7	12,834.7	10,562.9	10,562.9	2,271.8
a5) Otras Prestaciones Sociales y Económicas	8,677.1	4,117.6	12,794.7	11,186.1	11,186.1	1,608.6
a6) Previsiones			0.0			0.0
a7) Pago de Estímulos a Servidores Públicos	2,517.7	-70.1	2,447.6	1,465.9	1,465.9	981.7
<b>B. Materiales y Suministros (B=b1+b2+b3+b4+b5+b6+b7+b8+b9)</b>	<b>2,130.8</b>	<b>1,961.5</b>	<b>4,082.3</b>	<b>3,922.8</b>	<b>3,922.8</b>	<b>159.5</b>
b1) Materiales de Administración, Emisión de Documentos y Artículos Oficiales	1,061.6	975.4	2,037.0	2,027.2	2,027.2	9.8
b2) Alimentos y Utensilios	39.6	11.4	51.0	48.7	48.7	2.3
b3) Materias Primas y Materiales de Producción y Comercialización			0.0			0.0
b4) Materiales y Artículos de Construcción y de Reparación	13.5	263.2	276.7	275.4	275.4	1.3
b5) Productos Químicos, Farmacéuticos y de Laboratorio	0.9	74.7	75.6	72.4	72.4	3.2
b6) Combustibles, Lubrificantes y Aditivos	980.8	146.3	1,127.1	1,075.4	1,075.4	51.7
b7) Vestuario, Blancos, Prendas de Protección y Artículos Deportivos	8.0	42.9	50.9	25.2	25.2	25.7
b8) Materiales y Suministros Para Seguridad		0.2	0.2	0.2	0.2	0.0
b9) Herramientas, Refacciones y Accesorios Menores	26.4	437.4	463.8	398.3	398.3	65.5
<b>C. Servicios Generales (C=c1+c2+c3+c4+c5+c6+c7+c8+c9)</b>	<b>38,639.7</b>	<b>-4,188.6</b>	<b>34,451.1</b>	<b>29,625.4</b>	<b>28,212.7</b>	<b>4,925.7</b>
c1) Servicios Básicos	621.3	-20.2	601.1	521.7	521.7	79.4
c2) Servicios de Arrendamiento	10,206.9	1,146.9	11,353.8	10,043.4	10,043.4	1,310.4
c3) Servicios Profesionales, Científicos, Técnicos y Otros Servicios	22,801.3	-8,179.3	14,622.0	12,465.6	12,465.6	2,156.4
c4) Servicios Financieros, Bancarios y Comerciales	709.9	137.3	847.2	569.9	569.9	277.3
c5) Servicios de Instalación, Reparación, Mantenimiento y Conservación	1,498.9	2,387.2	3,886.1	3,103.5	1,790.8	782.6
c6) Servicios de Comunicación Social y Publicidad	38.7	4.5	43.2	23.7	23.7	19.5
c7) Servicios de Traslado y Viáticos	496.5	-18.0	478.5	435.4	435.4	43.1
c8) Servicios Oficiales	73.4	-53.8	19.6	4.0	4.0	15.6
c9) Otros Servicios Generales	2,192.8	406.8	2,599.6	2,358.2	2,358.2	241.4
<b>D. Transferencias, Asignaciones, Subsidios y Otras Ayudas (D=d1+d2+d3+d4+d5+d6+d7+d8+d9)</b>	<b>0.0</b>	<b>0.0</b>	<b>0.0</b>	<b>0.0</b>	<b>0.0</b>	<b>0.0</b>
d1) Transferencias Internas y Asignaciones al Sector Público			0.0			0.0
d2) Transferencias al Resto del Sector Público			0.0			0.0
d3) Subsidios y Subvenciones			0.0			0.0
d4) Ayudas Sociales			0.0			0.0
d5) Pensiones y Jubilaciones			0.0			0.0
d6) Transferencias a Fideicomisos, Mandatos y Otros Análogos			0.0			0.0
d7) Transferencias a la Seguridad Social			0.0			0.0
d8) Donativos			0.0			0.0
d9) Transferencias al Exterior			0.0			0.0
<b>E. Bienes Muebles, Inmuebles e Intangibles (E=e1+e2+e3+e4+e5+e6+e7+e8+e9)</b>	<b>0.0</b>	<b>14,778.1</b>	<b>14,778.1</b>	<b>6,966.2</b>	<b>6,966.2</b>	<b>7,811.9</b>
e1) Mobiliario y Equipo de Administración		11,233.4	11,233.4	6,647.8	6,647.8	4,585.6
e2) Mobiliario y Equipo Educativo y Recreativo			0.0			0.0
e3) Equipo e Instrumental Médico y de Laboratorio			0.0			0.0
e4) Vehículos y Equipo de Transporte		3,000.0	3,000.0			3,000.0
e5) Equipo de Defensa y Seguridad			0.0			0.0
e6) Maquinaria, Otros Equipos y Herramientas		112.2	112.2			112.2
e7) Activos Biológicos			0.0			0.0
e8) Bienes Inmuebles			0.0			0.0
e9) Activos Intangibles		432.5	432.5	318.4	318.4	114.1
<b>F. Inversión Pública (F=f1+f2+f3)</b>	<b>0.0</b>	<b>0.0</b>	<b>0.0</b>	<b>0.0</b>	<b>0.0</b>	<b>0.0</b>
f1) Obra Pública en Bienes de Dominio Público			0.0			0.0
f2) Obra Pública en Bienes Propios			0.0			0.0
f3) Proyectos Productivos y Acciones de Fomento			0.0			0.0
<b>G. Inversiones Financieras y Otras Provisiones (G=g1+g2+g3+g4+g5+g6+g7)</b>	<b>0.0</b>	<b>0.0</b>	<b>0.0</b>	<b>0.0</b>	<b>0.0</b>	<b>0.0</b>
g1) Inversiones Para el Fomento de Actividades Productivas			0.0			0.0
g2) Acciones y Participaciones de Capital			0.0			0.0
g3) Compra de Títulos y Valores			0.0			0.0
g4) Concesión de Préstamos			0.0			0.0
g5) Inversiones en Fideicomisos, Mandatos y Otros Análogos			0.0			0.0
Fideicomiso de Desastres Naturales (Informativo)			0.0			0.0
g6) Otras Inversiones Financieras			0.0			0.0
g7) Provisiones para Contingencias y Otras Erogaciones Especiales			0.0			0.0
<b>H. Participaciones y Aportaciones (H=h1+h2+h3)</b>	<b>0.0</b>	<b>0.0</b>	<b>0.0</b>	<b>0.0</b>	<b>0.0</b>	<b>0.0</b>
h1) Participaciones			0.0			0.0
h2) Aportaciones			0.0			0.0
h3) Convenios			0.0			0.0
<b>I. Deuda Pública (I=i1+i2+i3+i4+i5+i6+i7)</b>	<b>0.0</b>	<b>1,271.7</b>	<b>1,271.7</b>	<b>1,263.7</b>	<b>1,263.7</b>	<b>8.0</b>
i1) Amortización de la Deuda Pública			0.0			0.0
i2) Intereses de la Deuda Pública			0.0			0.0
i3) Comisiones de la Deuda Pública			0.0			0.0
i4) Gastos de la Deuda Pública			0.0			0.0
i5) Costo por Coberturas			0.0			0.0
i6) Apoyos Financieros			0.0			0.0
<b>I7) Adeudos de Ejercicios Fiscales Anteriores (ADEFAS)</b>		<b>1,271.7</b>	<b>1,271.7</b>	<b>1,263.7</b>	<b>1,263.7</b>	<b>8.0</b>

IGECM

Concepto	Egresos					Subejercicio
	Aprobado	Ampliaciones/ (Reducciones)	Modificado	Devengado	Pagado	
<b>II. Gasto Etiquetado (II=A+B+C+D+E+F+G+H+I)</b>	0.0	0.0	0.0	0.0	0.0	0.0
<b>A. Servicios Personales (A=a1+a2+a3+a4+a5+a6+a7)</b>	0.0	0.0	0.0	0.0	0.0	0.0
a1) Remuneraciones al Personal de Carácter Permanente			0.0			0.0
a2) Remuneraciones al Personal de Carácter Transitorio			0.0			0.0
a3) Remuneraciones Adicionales y Especiales			0.0			0.0
a4) Seguridad Social			0.0			0.0
a5) Otras Prestaciones Sociales y Económicas			0.0			0.0
a6) Previsiones			0.0			0.0
a7) Pago de Estímulos a Servidores Públicos			0.0			0.0
<b>B. Materiales y Suministros (B=b1+b2+b3+b4+b5+b6+b7+b8+b9)</b>	0.0	0.0	0.0	0.0	0.0	0.0
b1) Materiales de Administración, Emisión de Documentos y Artículos Oficiales			0.0			0.0
b2) Alimentos y Utensilios			0.0			0.0
b3) Materias Primas y Materiales de Producción y Comercialización			0.0			0.0
b4) Materiales y Artículos de Construcción y de Reparación			0.0			0.0
b5) Productos Químicos, Farmacéuticos y de Laboratorio			0.0			0.0
b6) Combustibles, Lubricantes y Aditivos			0.0			0.0
b7) Vestuario, Blancos, Prendas de Protección y Artículos Deportivos			0.0			0.0
b8) Materiales y Suministros Para Seguridad			0.0			0.0
b9) Herramientas, Refacciones y Accesorios Menores			0.0			0.0
<b>C. Servicios Generales (C=c1+c2+c3+c4+c5+c6+c7+c8+c9)</b>	0.0	0.0	0.0	0.0	0.0	0.0
c1) Servicios Básicos			0.0			0.0
c2) Servicios de Arrendamiento			0.0			0.0
c3) Servicios Profesionales, Científicos, Técnicos y Otros Servicios			0.0			0.0
c4) Servicios Financieros, Bancarios y Comerciales			0.0			0.0
c5) Servicios de Instalación, Reparación, Mantenimiento y Conservación			0.0			0.0
c6) Servicios de Comunicación Social y Publicidad			0.0			0.0
c7) Servicios de Traslado y Viáticos			0.0			0.0
c8) Servicios Oficiales			0.0			0.0
c9) Otros Servicios Generales			0.0			0.0
<b>D. Transferencias, Asignaciones, Subsidios y Otras Ayudas (D=d1+d2+d3+d4+d5+d6+d7+d8+d9)</b>	0.0	0.0	0.0	0.0	0.0	0.0
d1) Transferencias Internas y Asignaciones al Sector Público			0.0			0.0
d2) Transferencias al Resto del Sector Público			0.0			0.0
d3) Subsidios y Subvenciones			0.0			0.0
d4) Ayudas Sociales			0.0			0.0
d5) Pensiones y Jubilaciones			0.0			0.0
d6) Transferencias a Fideicomisos, Mandatos y Otros Análogos			0.0			0.0
d7) Transferencias a la Seguridad Social			0.0			0.0
d8) Donativos			0.0			0.0
d9) Transferencias al Exterior			0.0			0.0
<b>E. Bienes Muebles, Inmuebles e Intangibles (E=e1+e2+e3+e4+e5+e6+e7+e8+e9)</b>	0.0	0.0	0.0	0.0	0.0	0.0
e1) Mobiliario y Equipo de Administración			0.0			0.0
e2) Mobiliario y Equipo Educativo y Recreativo			0.0			0.0
e3) Equipo e Instrumental Médico y de Laboratorio			0.0			0.0
e4) Vehículos y Equipo de Transporte			0.0			0.0
e5) Equipo de Defensa y Seguridad			0.0			0.0
e6) Maquinaria, Otros Equipos y Herramientas			0.0			0.0
e7) Activos Biológicos			0.0			0.0
e8) Bienes Inmuebles			0.0			0.0
e9) Activos Intangibles			0.0			0.0
<b>F. Inversión Pública (F=f1+f2+f3)</b>	0.0	0.0	0.0	0.0	0.0	0.0
f1) Obra Pública en Bienes de Dominio Público			0.0			0.0
f2) Obra Pública en Bienes Propios			0.0			0.0
f3) Proyectos Productivos y Acciones de Fomento			0.0			0.0
<b>G. Inversiones Financieras y Otras Provisiónes (G=g1+g2+g3+g4+g5+g6+g7)</b>	0.0	0.0	0.0	0.0	0.0	0.0
g1) Inversiones Para el Fomento de Actividades Productivas			0.0			0.0
g2) Acciones y Participaciones de Capital			0.0			0.0
g3) Compra de Títulos y Valores			0.0			0.0
g4) Concesión de Préstamos			0.0			0.0
g5) Inversiones en Fideicomisos, Mandatos y Otros Análogos			0.0			0.0
Fideicomiso de Desastres Naturales (Informativo)			0.0			0.0
g6) Otras Inversiones Financieras			0.0			0.0
g7) Provisiónes para Contingencias y Otras Erogaciones Especiales			0.0			0.0
<b>H. Participaciones y Aportaciones (H=h1+h2+h3)</b>	0.0	0.0	0.0	0.0	0.0	0.0
h1) Participaciones			0.0			0.0
h2) Aportaciones			0.0			0.0
h3) Convenios			0.0			0.0
<b>I. Deuda Pública (I=i1+i2+i3+i4+i5+i6+i7)</b>	0.0	0.0	0.0	0.0	0.0	0.0
i1) Amortización de la Deuda Pública			0.0			0.0
i2) Intereses de la Deuda Pública			0.0			0.0
i3) Comisiones de la Deuda Pública			0.0			0.0
i4) Gastos de la Deuda Pública			0.0			0.0
i5) Costo por Coberturas			0.0			0.0
i6) Apoyos Financieros			0.0			0.0
i7) Adeudos de Ejercicios Fiscales Anteriores (ADEFAS)			0.0			0.0
<b>III. Total de Egresos (III = I + II)</b>	128,666.7	13,812.7	142,378.4	121,301.1	119,988.4	21,077.3

Instituto de Información e Investigación Geográfica Estadística y Catastral del Estado de México Estado Analítico del Ejercicio del Presupuesto de Egresos Detallado Clasificación Administrativa Del 1 de Enero al 31 de Diciembre de 2022 (Miles de Pesos)						
Concepto (c)	Egresos					Subejercicio
	Aprobado	Ampliaciones/ (Reducciones)	Modificado	Devengado	Pagado	
<b>I. Gasto No Etiquetado (I=A+B+C+D+E+F+G+H)</b>	128,565.7	13,812.7	142,378.4	121,301.1	119,988.4	21,077.3
IGECEM (207C01000)	128,565.7	13,812.7	142,378.4	121,301.1	119,988.4	21,077.3
<b>II. Gasto Etiquetado (II=A+B+C+D+E+F+G+H)</b>	0.0	0.0	0.0	0.0	0.0	0.0
			0.0			0.0
<b>III. Total de Egresos (III = I + II)</b>	128,565.7	13,812.7	142,378.4	121,301.1	119,988.4	21,077.3



Instituto de Información e Investigación Geográfica Estadística y Catastral del Estado de México Estado Analítico del Ejercicio del Presupuesto de Egresos Detallado Clasificación Funcional (Finalidad y Función) Del 1 de Enero al 31 de Diciembre de 2022 (Miles de Pesos)						
Concepto (c)	Egresos					Subejercicio (e)
	Aprobado (d)	Ampliaciones/ (Reducciones)	Modificado	Devengado	Pagado	
<b>I. Gasto No Etiquetado (I=A+B+C+D)</b>	128,565.7	13,812.7	142,378.4	121,301.1	119,988.4	21,077.3
<b>A. Gobierno (A=a1+a2+a3+a4+a5+a6+a7+a8)</b>	128,565.7	12,541.0	141,106.7	120,037.4	118,724.7	21,069.3
a1) Legislación			0.0			0.0
a2) Justicia			0.0			0.0
a3) Coordinación de la Política de Gobierno	128,565.7	12,541.0	141,106.7	120,037.4	118,724.7	21,069.3
a4) Relaciones Exteriores			0.0			0.0
a5) Asuntos Financieros y Hacendarios			0.0			0.0
a6) Seguridad Nacional			0.0			0.0
a7) Asuntos de Orden Público y de Seguridad Interior			0.0			0.0
a8) Otros Servicios Generales			0.0			0.0
<b>B. Desarrollo Social (B=b1+b2+b3+b4+b5+b6+b7)</b>	0.0	0.0	0.0	0.0	0.0	0.0
b1) Protección Ambiental			0.0			0.0
b2) Vivienda y Servicios a la Comunidad			0.0			0.0
b3) Salud			0.0			0.0
b4) Recreación, Cultura y Otras Manifestaciones Sociales			0.0			0.0
b5) Educación			0.0			0.0
b6) Protección Social			0.0			0.0
b7) Otros Asuntos Sociales			0.0			0.0
<b>C. Desarrollo Económico (C=c1+c2+c3+c4+c5+c6+c7+c8+c9)</b>	0.0	0.0	0.0	0.0	0.0	0.0
c1) Asuntos Económicos, Comerciales y Laborales en General			0.0			0.0
c2) Agropecuaria, Silvicultura, Pesca y Caza			0.0			0.0
c3) Combustibles y Energía			0.0			0.0
c4) Minería, Manufacturas y Construcción			0.0			0.0
c5) Transporte			0.0			0.0
c6) Comunicaciones			0.0			0.0
c7) Turismo			0.0			0.0
c8) Ciencia, Tecnología e Innovación			0.0			0.0
c9) Otras Industrias y Otros Asuntos Económicos			0.0			0.0
<b>D. Otras No Clasificadas en Funciones Anteriores (D=d1+d2+d3+d4)</b>	0.0	1,271.7	1,271.7	1,263.7	1,263.7	8.0
d1) Transacciones de la Deuda Pública / Costo Financiero de la Deuda			0.0			0.0
d2) Transferencias, Participaciones y Aportaciones Entre Diferentes Niveles y Órdenes de Gobierno			0.0			0.0
d3) Saneamiento del Sistema Financiero			0.0			0.0
d4) Adeudos de Ejercicios Fiscales Anteriores		1,271.7	1,271.7	1,263.7	1,263.7	8.0
<b>II. Gasto Etiquetado (II=A+B+C+D)</b>	0.0	0.0	0.0	0.0	0.0	0.0
<b>A. Gobierno (A=a1+a2+a3+a4+a5+a6+a7+a8)</b>	0.0	0.0	0.0	0.0	0.0	0.0
a1) Legislación			0.0			0.0
a2) Justicia			0.0			0.0
a3) Coordinación de la Política de Gobierno			0.0			0.0
a4) Relaciones Exteriores			0.0			0.0
a5) Asuntos Financieros y Hacendarios			0.0			0.0
a6) Seguridad Nacional			0.0			0.0
a7) Asuntos de Orden Público y de Seguridad Interior			0.0			0.0
a8) Otros Servicios Generales			0.0			0.0
<b>B. Desarrollo Social (B=b1+b2+b3+b4+b5+b6+b7)</b>	0.0	0.0	0.0	0.0	0.0	0.0
b1) Protección Ambiental			0.0			0.0
b2) Vivienda y Servicios a la Comunidad			0.0			0.0
b3) Salud			0.0			0.0
b4) Recreación, Cultura y Otras Manifestaciones Sociales			0.0			0.0
b5) Educación			0.0			0.0
b6) Protección Social			0.0			0.0
b7) Otros Asuntos Sociales			0.0			0.0
<b>C. Desarrollo Económico (C=c1+c2+c3+c4+c5+c6+c7+c8+c9)</b>	0.0	0.0	0.0	0.0	0.0	0.0
c1) Asuntos Económicos, Comerciales y Laborales en General			0.0			0.0
c2) Agropecuaria, Silvicultura, Pesca y Caza			0.0			0.0
c3) Combustibles y Energía			0.0			0.0
c4) Minería, Manufacturas y Construcción			0.0			0.0
c5) Transporte			0.0			0.0
c6) Comunicaciones			0.0			0.0
c7) Turismo			0.0			0.0
c8) Ciencia, Tecnología e Innovación			0.0			0.0
c9) Otras Industrias y Otros Asuntos Económicos			0.0			0.0
<b>D. Otras No Clasificadas en Funciones Anteriores (D=d1+d2+d3+d4)</b>	0.0	0.0	0.0	0.0	0.0	0.0
d1) Transacciones de la Deuda Pública / Costo Financiero de la Deuda			0.0			0.0
d2) Transferencias, Participaciones y Aportaciones Entre Diferentes Niveles y Órdenes de Gobierno			0.0			0.0
d3) Saneamiento del Sistema Financiero			0.0			0.0
d4) Adeudos de Ejercicios Fiscales Anteriores			0.0			0.0
<b>III. Total de Egresos (III = I + II)</b>	128,565.7	13,812.7	142,378.4	121,301.1	119,988.4	21,077.3

CUENTA PÚBLICA DEL GOBIERNO, ORGANISMOS AUXILIARES Y AUTÓNOMOS DEL ESTADO DE MÉXICO 2022

Instituto de Información e Investigación Geográfica Estadística y Catastral del Estado de México Estado Analítico del Ejercicio del Presupuesto de Egresos Detallado Clasificación de Servicios Personales por Categoría Del 1 de Enero al 31 de Diciembre de 2022 (Miles de Pesos)						
Concepto (c)	Egresos					Subejercicio
	Aprobado	Ampliaciones/ (Reducciones)	Modificado	Devengado	Pagado	
<b>I. Gasto No Etiquetado (I=A+B+C+D+E+F)</b>	87,795.2	0.0	87,795.2	79,623.0	79,623.0	8,172.2
A. Personal Administrativo y de Servicio Público	87,795.2		87,795.2	79,623.0	79,623.0	8,172.2
B. Magisterio			0.0			0.0
<b>C. Servicios de Salud (C=c1+c2)</b>	0.0	0.0	0.0	0.0	0.0	0.0
c1) Personal Administrativo			0.0			0.0
c2) Personal Médico, Paramédico y afin			0.0			0.0
D. Seguridad Pública			0.0			0.0
<b>E. Gastos asociados a la Implementación de nuevas leyes federales o reformas a las mismas (E = e1 + e2)</b>	0.0	0.0	0.0	0.0	0.0	0.0
e1) Nombre del Programa o Ley 1			0.0			0.0
e2) Nombre del Programa o Ley 2			0.0			0.0
F. Sentencias laborales definitivas			0.0			0.0
<b>II. Gasto Etiquetado (II=A+B+C+D+E+F)</b>	0.0	0.0	0.0	0.0	0.0	0.0
A. Personal Administrativo y de Servicio Público			0.0			0.0
B. Magisterio			0.0			0.0
<b>C. Servicios de Salud (C=c1+c2)</b>	0.0	0.0	0.0	0.0	0.0	0.0
c1) Personal Administrativo			0.0			0.0
c2) Personal Médico, Paramédico y afin			0.0			0.0
D. Seguridad Pública			0.0			0.0
<b>E. Gastos asociados a la Implementación de nuevas leyes federales o reformas a las mismas (E = e1 + e2)</b>	0.0	0.0	0.0	0.0	0.0	0.0
e1) Nombre del Programa o Ley 1			0.0			0.0
e2) Nombre del Programa o Ley 2			0.0			0.0
F. Sentencias laborales definitivas			0.0			0.0
<b>III. Total del Gasto en Servicios Personales (III = I + II)</b>	87,795.2	0.0	87,795.2	79,623.0	79,623.0	8,172.2