

COMISIÓN DE DERECHOS HUMANOS DEL ESTADO DE MÉXICO

CODHEM

CONTENIDO	PÁGINA
I. INFORMACIÓN CONTABLE	
ESTADO DE SITUACIÓN FINANCIERA	5
ESTADO DE ACTIVIDADES	6
ESTADO DE VARIACIÓN EN LA HACIENDA PÚBLICA	7
ESTADO DE CAMBIOS EN LA SITUACIÓN FINANCIERA	8
ESTADO DE FLUJOS DE EFECTIVO	9
ESTADO ANALÍTICO DEL ACTIVO	10
ESTADO ANALÍTICO DE LA DEUDA Y OTROS PASIVOS	11
INFORME SOBRE PASIVOS CONTINGENTES	12
NOTAS A LOS ESTADOS FINANCIEROS	13
II. INFORMACIÓN PRESUPUESTARIA	29
III. INFORMACIÓN PROGRAMÁTICA	43
IV. ANEXOS ESTABLECIDOS EN DIFERENTES ORDENAMIENTOS	51
V. FORMATOS PARA EL CUMPLIMIENTO DE LA LEY DE DISCIPLINA FINANCIERA DE LAS ENTIDADES FEDERATIVAS Y LOS MUNICIPIOS	55

C O D H E M

Comisión de Derechos Humanos del Estado de México

Estado de Situación Financiera

Al 31 de Diciembre de 2022 y 2021

(Miles de Pesos)

Concepto	Año		Concepto	Año	
	2022	2021		2022	2021
ACTIVO			PASIVO		
Activo Circulante			Pasivo Circulante		
Efectivo y Equivalentes	4,114.9	454.7	Cuentas por Pagar a Corto Plazo	6,524.8	9,148.0
Derechos a Recibir Efectivo o Equivalentes	4,703.0	1,322.3	Documentos por Pagar a Corto Plazo	.0	.0
Derechos a Recibir Bienes o Servicios	.0	.0	Porción a Corto Plazo de la Deuda Pública a Largo Plazo	.0	.0
Inventarios	1,943.0	2,672.7	Títulos y Valores a Corto Plazo	.0	.0
Almacenes	.0	.0	Pasivos Diferidos a Corto Plazo	.0	.0
Estimación por Pérdida o Deterioro de Activos Circulantes	.0	.0	Fondos y Bienes de Terceros en Garantía y/o Administración a Corto Plazo	.0	.0
Otros Activos Circulantes	.0	.0	Provisiones a Corto Plazo	.0	.0
			Otros Pasivos a Corto Plazo	.0	.0
Total de Activos Circulantes	10,760.9	4,449.7	Total de Pasivos Circulantes	6,524.8	9,148.0
Activo No Circulante			Pasivo No Circulante		
Inversiones Financieras a Largo Plazo	.0	.0	Cuentas por Pagar a Largo Plazo	.0	.0
Derechos a Recibir Efectivo o Equivalentes a Largo Plazo	.0	.0	Documentos por Pagar a Largo Plazo	.0	.0
Bienes Inmuebles, Infraestructura y Construcciones en Proceso	135,098.9	135,098.9	Deuda Pública a Largo Plazo	.0	.0
Bienes Muebles	72,982.2	67,636.7	Pasivos Diferidos a Largo Plazo	.0	.0
Activos Intangibles	.0	.0	Fondos y Bienes de Terceros en Garantía y/o en Administración a Largo Plazo	.0	.0
Depreciación, Deterioro y Amortización Acumulada de Bienes	-49,442.8	-43,034.1	Provisiones a Largo Plazo	.0	.0
Activos Diferidos	.0	.0			
Estimación por Pérdida o Deterioro de Activos no Circulantes	.0	.0	Total de Pasivos No Circulantes	.0	.0
Otros Activos no Circulantes	.0	.0			
Total de Activos No Circulantes	158,638.3	159,701.5	Total del Pasivo	6,524.8	9,148.0
Total del Activo	169,399.2	164,151.2	HACIENDA PÚBLICA/ PATRIMONIO		
			Hacienda Pública/Patrimonio Contribuido	3,308.2	3,308.2
			Aportaciones	3,308.2	3,308.2
			Donaciones de Capital	.0	.0
			Actualización de la Hacienda Pública / Patrimonio	.0	.0
			Hacienda Pública/Patrimonio Generado	159,566.2	151,695.0
			Resultados del Ejercicio (Ahorro / Desahorro)	7,871.2	-9,748.0
			Resultados de Ejercicios Anteriores	84,865.6	94,613.6
			Revalúos	66,829.4	66,829.4
			Reservas	.0	.0
			Rectificaciones de Resultados de Ejercicios Anteriores	.0	.0
			Exceso o Insuficiencia en la Actualización de la Hacienda Pública/Patrimonio	.0	.0
			Resultado por Posición Monetaria	.0	.0
			Resultado por Tenencia de Activos no Monetarios	.0	.0
			Total Hacienda Pública/ Patrimonio	162,874.4	155,003.2
			Total del Pasivo y Hacienda Pública / Patrimonio	169,399.2	164,151.2

Comisión de Derechos Humanos del Estado de México
Estado de Actividades
Del 1 de Enero al 31 de Diciembre de 2022 y 2021
(Miles de Pesos)

Concepto	2022	2021
INGRESOS Y OTROS BENEFICIOS		
Ingresos de la Gestión	306.0	204.7
Impuestos	.0	.0
Cuotas y Aportaciones de Seguridad Social	.0	.0
Contribuciones de Mejoras	.0	.0
Derechos	.0	.0
Productos	306.0	204.7
Aprovechamientos	.0	.0
Ingresos por Venta de Bienes y Prestación de Servicios	.0	.0
Participaciones, Aportaciones, Convenios Incentivos Derivados de la Colaboración Fiscal, Fondos Distintos de Aportaciones, Transferencias, Asignaciones, Subsidios y Subvenciones y Pensiones y Jubilaciones	277,248.7	247,850.4
Participaciones, Aportaciones, Convenios, Incentivos Derivados de la Colaboración Fiscal y Fondos Distintos de Aportaciones	.0	.0
Transferencia, Asignaciones, Subsidios y Subvenciones y Pensiones y Jubilaciones	277,248.7	247,850.4
Otros Ingresos y Beneficios	1,037.6	202.9
Ingresos Financieros	.0	.0
Incremento por Variación de Inventarios	.0	.0
Disminución del Exceso de Estimaciones por Pérdida o Deterioro u Obsolescencia	.0	.0
Disminución del Exceso de Provisiones	.0	.0
Otros Ingresos y Beneficios Varios	1,037.6	202.9
Total de Ingresos y Otros Beneficios	278,592.3	248,258.0
GASTOS Y OTRAS PÉRDIDAS		
Gastos de Funcionamiento	264,260.4	252,056.4
Servicios Personales	204,390.8	190,475.7
Materiales y Suministros	11,381.1	13,702.8
Servicios Generales	48,488.5	47,877.9
Transferencia, Asignaciones, Subsidios y Otras Ayudas	.0	.0
Transferencias Internas y Asignaciones al Sector Público	.0	.0
Transferencias al Resto del Sector Público	.0	.0
Subsidios y Subvenciones	.0	.0
Ayudas Sociales	.0	.0
Pensiones y Jubilaciones	.0	.0
Transferencias a Fideicomisos, Mandatos y Contratos Análogos	.0	.0
Transferencias a la Seguridad Social	.0	.0
Donativos	.0	.0
Transferencias al Exterior	.0	.0
Participaciones y Aportaciones	.0	.0
Participaciones	.0	.0
Aportaciones	.0	.0
Convenios	.0	.0
Intereses, Comisiones y Otros Gastos de la Deuda Pública	.0	.0
Intereses de la Deuda Pública	.0	.0
Comisiones de la Deuda Pública	.0	.0
Gastos de la Deuda Pública	.0	.0
Costo por Coberturas	.0	.0
Apoyos Financieros	.0	.0
Otros Gastos y Pérdidas Extraordinarias	6,460.7	5,949.6
Estimaciones, Depreciaciones, Deterioros, Obsolescencia y Amortizaciones	6,419.6	5,949.6
Provisiones	.0	.0
Disminución de Inventarios	.0	.0
Aumento por Insuficiencia de Estimaciones por Pérdida o Deterioro y Obsolescencia	.0	.0
Aumento por Insuficiencia de Provisiones	.0	.0
Otros Gastos	41.1	.0
Inversión Pública	.0	.0
Inversión Pública no Capitalizable	.0	.0
Total de Gastos y Otras Pérdidas	270,721.1	258,006.0
Resultados del Ejercicio (Ahorro/Desahorro)	7,871.2	-9,748.0

C O D H E M

Comisión de Derechos Humanos del Estado de México					
Estado de Variación en la Hacienda Pública					
Del 1 de Enero al 31 de Diciembre 2022 y 2021					
Concepto	Hacienda Pública / Patrimonio Contribuido	Hacienda Pública / Patrimonio Generado de Ejercicios Anteriores	Hacienda Pública / Patrimonio Generado del Ejercicio	Exceso o Insuficiencia en la Actualización de la Hacienda Pública / Patrimonio	Total
Hacienda Pública / Patrimonio Contribuido Neto de 2021	3,308.2				3,308.2
Aportaciones	3,308.2				3,308.2
Donaciones de Capital					0.0
Actualización de la Hacienda Pública/Patrimonio					0.0
Hacienda Pública / Patrimonio Generado Neto de 2021		161,443.0	-9,748.0	0.0	151,695.0
Resultados del Ejercicio (Ahorro/Desahorro)			-9,748.0		-9,748.0
Resultados de Ejercicios Anteriores		94,613.6			94,613.6
Revalúos		66,829.4			66,829.4
Reservas					0.0
Rectificaciones de Resultados de Ejercicios Anteriores					0.0
Exceso o Insuficiencia en la Actualización de la Hacienda Pública / Patrimonio Neto de 2021				0.0	0.0
Resultado por Posición Monetaria					0.0
Resultado por Tenencia de Activos no Monetarios					0.0
Hacienda Pública / Patrimonio Neto Final de 2021	3,308.2	161,443.0	-9,748.0	0.0	155,003.2
Cambios en la Hacienda Pública / Patrimonio Contribuido Neto de 2022	0.0				0.0
Aportaciones					0.0
Donaciones de Capital					0.0
Actualización de la Hacienda Pública/Patrimonio					0.0
Variaciones de la Hacienda Pública / Patrimonio Generado Neto de 2022		-9,748.0	17,619.2		7,871.2
Resultados del Ejercicio (Ahorro/Desahorro)			17,619.2		17,619.2
Resultados de Ejercicios Anteriores		-9,748.0	9,748.0		0.0
Revalúos					0.0
Reservas					0.0
Rectificaciones de Resultados de Ejercicios Anteriores					0.0
Cambios en el Exceso o Insuficiencia en la Actualización de la Hacienda Pública / Patrimonio Neto de 2022				0.0	0.0
Resultado por Posición Monetaria					0.0
Resultado por Tenencia de Activos no Monetarios					0.0
Hacienda Pública / Patrimonio Neto Final de 2022	3,308.2	151,695.0	7,871.2	0.0	162,874.4

Comisión de Derechos Humanos del Estado de México
Estado de Cambios en la Situación Financiera
Del 1 de Enero al 31 de Diciembre de 2022
(Miles de pesos)

Concepto	Origen	Aplicación
ACTIVO	7,138.4	12,386.4
Activo Circulante	729.7	7,040.9
Efectivo y Equivalentes		3,660.2
Derechos a Recibir Efectivo o Equivalentes		3,380.7
Derechos a Recibir Bienes o Servicios		
Inventarios	729.7	
Almacenes		
Estimación por Pérdida o Deterioro de Activos Circulantes		
Otros Activos Circulantes		
Activo No circulante	6,408.7	5,345.5
Inversiones Financieras a Largo Plazo		
Derechos a Recibir Efectivo o Equivalentes a Largo Plazo		
Bienes Inmuebles, Infraestructura y Construcciones en Proceso		
Bienes Muebles		5,345.5
Activos Intangibles		
Depreciación, Deterioro y Amortización Acumulada de Bienes	6,408.7	
Activos Diferidos		
Estimación por Pérdida o Deterioro de Activos no Circulantes		
Otros Activos no Circulantes		
PASIVO	.0	2,623.2
Pasivo Circulante	.0	2,623.2
Cuentas por Pagar a Corto Plazo		2,623.2
Documentos por Pagar a Corto Plazo		
Porción a Corto Plazo de la Deuda Pública a Largo Plazo		
Títulos y Valores a Corto Plazo		
Pasivos Diferidos a Corto Plazo		
Fondos y Bienes de Terceros en Garantía y/o Administración a Corto Plazo		
Provisiones a Corto Plazo		
Otros Pasivos a Corto Plazo		
Pasivo No Circulante	.0	.0
Cuentas por Pagar a Largo Plazo		
Documentos por Pagar a Largo Plazo		
Deuda Pública a Largo Plazo		
Pasivos Diferidos a Largo Plazo		
Fondos y Bienes de Terceros en Garantía y/o en Administración a Largo Plazo		
Provisiones a Largo Plazo		
HACIENDA PÚBLICA/PATRIMONIO	7,871.2	.0
Hacienda Pública/Patrimonio Contribuido	.0	.0
Aportaciones		
Donaciones de Capital		
Actualización de la Hacienda Pública/Patrimonio		
Hacienda Pública/Patrimonio Generado	7,871.2	.0
Resultados del Ejercicio (Ahorro/Desahorro)	7,871.2	
Resultados de Ejercicios Anteriores		
Revalúos		
Reservas		
Rectificaciones de Resultados de Ejercicios Anteriores		
Exceso o insuficiencia en la Actualización de la Hacienda Pública/Patrimonio	.0	.0
Resultado por Posición Monetaria		
Resultado por Tenencia de Activos no Monetarios		

Comisión de Derechos Humanos del Estado de México
Estado de Flujos de Efectivo
Del 1 de Enero al 31 de Diciembre de 2022 y 2021
(Miles de Pesos)

Concepto	2022	2021
Flujos de Efectivo de las Actividades de Operación		
Origen	278,592.3	248,258.0
Impuestos	.0	.0
Cuotas y Aportaciones de Seguridad Social	.0	.0
Contribuciones de Mejoras	.0	.0
Derechos	.0	.0
Productos	306.0	204.7
Aprovechamientos	0	0
Ingresos por Venta de Bienes y Prestación de Servicios	.0	.0
Participaciones, Aportaciones, Convenios, Incentivos de la Colaboración Fiscal y Fondos Distintos de Aportaciones	.0	.0
Transferencias, Asignaciones, Subsidios y Subvenciones, y Pensiones y Jubilaciones	277,248.7	247,850.4
Otros Origenes de Operación	1,037.6	202.9
Aplicación	270,721.1	258,006.0
Servicios Personales	204,390.8	190,475.7
Materiales y Suministros	11,381.1	13,702.8
Servicios Generales	48,488.5	47,877.9
Transferencias Internas y Asignaciones al Sector Público	.0	.0
Transferencias al Resto del Sector Público	.0	.0
Subsidios y Subvenciones	.0	.0
Ayudas Sociales	.0	.0
Pensiones y Jubilaciones	0	0
Transferencias a Fideicomisos, Mandatos y Contratos Análogos	.0	.0
Transferencias a la Seguridad Social	.0	.0
Donativos	.0	.0
Transferencias al Exterior	.0	.0
Participaciones	.0	.0
Aportaciones	.0	.0
Convenios	.0	.0
Otras Aplicaciones de Operación	6,460.7	5,949.6
Flujos Netos de Efectivo por Actividades de Operación	7,871.2	-9,748.0
Flujos de Efectivo de las Actividades de Inversión		
Origen	7,138.4	5,734.0
Bienes Inmuebles, Infraestructura y Construcciones en Proceso	.0	0
Bienes Muebles	.0	.0
Otros Origenes de Inversión	7,138.4	5,734.0
Aplicación	8,726.2	5,642.8
Bienes Inmuebles, Infraestructura y Construcciones en Proceso	.0	.0
Bienes Muebles	5,345.5	2,970.1
Otras Aplicaciones de Inversión	3,380.7	2,672.7
Flujos Netos de Efectivo por Actividades de Inversión	-1,587.8	91.2
Flujo de Efectivo de las Actividades de Financiamiento		
Origen	.0	10,847.7
Endeudamiento Neto	.0	10,847.7
Interno	.0	.0
Externo	.0	.0
Otros Origenes de Financiamiento	.0	.0
Aplicación	2,623.2	4,951.0
Servicios de la Deuda	.0	.0
Interno	.0	.0
Externo	.0	.0
Otras Aplicaciones de Financiamiento	2,623.2	4,951.0
Flujos Netos de Efectivo por Actividades de Financiamiento	-2,623.2	5,896.7
Incremento/Disminución Neta en el Efectivo y Equivalentes al Efectivo	3,660.2	-3,760.1
Efectivo y Equivalentes al Efectivo al Inicio del Ejercicio	454.7	4,214.8
Efectivo y Equivalentes al Efectivo al Final del Ejercicio	4,114.9	454.7

Comisión de Derechos Humanos del Estado de México
 Estado Analítico del Activo
 Del 1 de Enero al 31 de Diciembre de 2022
 (Miles de Pesos)

Concepto	Saldo Inicial	Cargos del Periodo	Abonos del Periodo	Saldo Final	Variación del Periodo
	1	2	3	4 =(1+2-3)	(4-1)
ACTIVO	164,151.2	2,129,157.1	2,123,909.1	169,399.2	5,248.0
Activo Circulante	4,449.7	2,123,748.8	2,117,437.6	10,760.9	6,311.2
Efectivo y Equivalentes	454.7	1,220,738.9	1,217,078.7	4,114.9	3,660.2
Derechos a Recibir Efectivo o Equivalentes	1,322.3	900,180.2	896,799.5	4,703.0	3,380.7
Derechos a Recibir Bienes o Servicios	.0	667.4	667.4	.0	.0
Inventarios	2,672.7	2,162.3	2,892.0	1,943.0	-729.7
Almacenes	.0	.0	.0	.0	.0
Estimación por Pérdida o Deterioro de Activos Circulantes	.0	.0	.0	.0	.0
Otros Activos Circulantes	.0	.0	.0	.0	.0
Activo No Circulante	159,701.5	5,408.3	6,471.5	158,638.3	-1,063.2
Inversiones Financieras a Largo Plazo	.0	.0	.0	.0	.0
Derechos a Recibir Efectivo o Equivalentes a Largo Plazo	.0	.0	.0	.0	.0
Bienes Inmuebles, Infraestructura y Construcciones en Proceso	135,098.9	.0	.0	135,098.9	.0
Bienes Muebles	67,636.7	5,397.5	52.0	72,982.2	5,345.5
Activos Intangibles	.0	.0	.0	.0	.0
Depreciación, Deterioro y Amortización Acumulada de Bienes	-43,034.1	10.8	6,419.5	-49,442.8	-6,408.7
Activos Diferidos	.0	.0	.0	.0	.0
Estimación por Pérdida o Deterioro de Activos no Circulantes	.0	.0	.0	.0	.0
Otros Activos no Circulantes	.0	.0	.0	.0	.0

Comisión de Derechos Humanos del Estado de México
 Estado Analítico de la Deuda y Otros Pasivos
 Del 1 de Enero al 31 de Diciembre de 2021
 (Miles de Pesos)

Denominación de las Deudas	Moneda de Contratación	Institución o País Acreedor	Saldo Inicial del Período	Saldo Final del Período
DEUDA PÚBLICA				
Corto Plazo				
Deuda Interna			.0	.0
Instituciones de Crédito				
Títulos y Valores				
Arrendamientos Financieros				
Deuda Externa			.0	.0
Organismos Financieros Internacionales				
Deuda Bilateral				
Títulos y Valores				
Arrendamientos Financieros				
Subtotal a Corto Plazo			.0	.0
Largo Plazo				
Deuda Interna			.0	.0
Instituciones de Crédito				
Títulos y Valores				
Arrendamientos Financieros				
Deuda Externa			.0	.0
Organismos Financieros Internacionales				
Deuda Bilateral				
Títulos y Valores				
Arrendamientos Financieros				
Subtotal a Largo Plazo			.0	.0
Otros Pasivos			9,148.0	6,524.8
Total de Deuda y Otros Pasivos			9,148.0	6,524.8

INFORME SOBRE PASIVOS CONTINGENTES

En cumplimiento de lo dispuesto por los artículos 46, fracción I, inciso f y 52 de la Ley General de Contabilidad Gubernamental en relación al Informe Sobre Pasivos Contingentes, se menciona que la Comisión de Derechos Humanos del Estado de México al 31 de diciembre de 2022, no cuenta con obligaciones contingentes.

1. ESTADO DE SITUACIÓN FINANCIERA

ACTIVO

Efectivo y Equivalentes

BANCOS Y TESORERIA.

El saldo representa la disponibilidad de recursos en cuentas bancarias, en ellas se registra principalmente la operación y manejo de recursos autorizados para gasto corriente.

El saldo se integra con las siguientes cuentas:

Cheques:

Banco	2022	2021
HSBC Cuenta 4033540105	2,960.1	40.4
BANORTE Cuenta1000269554	1,154.8	414.3
	=====	=====
Total	4,114.9	454.7

Inversiones Financieras a Corto Plazo	2022	2021
HSBC México 150847469130000	4,000.0	1,200.0
BANORTE 0503781266	703.0	122.3
	=====	=====
Total	4,703.0	1,322.3

INVENTARIOS.

El saldo en este rubro representa el importe de las mercancías en tránsito por un importe de 1 millón 943 mil pesos.

ACTIVO NO CIRCULANTE

- BIENES MUEBLES, INMUEBLES E INTAGIBLES

Bienes Inmuebles

El saldo de esta cuenta representa el importe de los Edificios no Habitacionales. El terreno de las oficinas sede del Organismo, se dieron en Comodato por parte del Gobierno del Estado de México a partir del 16 de marzo de 2002.

Bienes Muebles

El saldo de esta cuenta representa el importe de los bienes muebles como: vehículos, maquinaria, equipo de oficina, equipo de cómputo, obras de arte propiedad de la Comisión.

Depreciación Acumulada de Bienes Inmuebles.

Representa el importe de la depreciación acumulada de Edificios no Habitacionales.

Depreciación Acumulada de Bienes Muebles.

Representa el importe de la depreciación acumulada de los bienes muebles como: vehículos, equipo de oficina, equipo de cómputo propiedad de la Comisión.

La depreciación representa la parte estimada de la capacidad de los activos que se han consumido durante el periodo. La depreciación se calcula a partir del mes siguiente al de su adquisición. Los porcentajes de la depreciación se calculan en base a las Políticas Públicas del Gobierno y Municipios del Estado de México, como sigue:

Inversión	Tasa Anual de Depreciación
Inmuebles	2%
Maquinaria y equipo	10%
Equipo de Transporte	10%
Mobiliario y Equipo de Oficina	3%
Equipo de Cómputo	20%

Los valores de los bienes muebles e inmuebles quedan de la siguiente manera:

Concepto	2022	2021
Edificio Sede	70,029.2	70,029.2
Edificio Chalco	3,986.0	3,986.0
Edificio Nezahualcóyotl	5,259.0	5,259.0
Edificio Ecatepec	3,717.0	3,717.0
Edificio Tlalnepantla	4,441.0	4,441.0
Edificio Atlacomulco	2,199.0	2,199.0
Edificio Naucalpan	4,079.0	4,079.0
Edificio Tenango del Valle	3,500.0	3,500.0
Edificio Cuautitlán Izcalli	2,180.0	2,180.0
Edificio Cuautitlán México	5,500.0	5,500.0
Edificio B anexo al Edificio Sede	29,599.0	29,598.9
Baños de las Áreas Recreativas	609.7	609.7
Total de Bienes Inmuebles	135,098.9	135,098.9
Equipo Contra Incendios	3,137.9	3,137.9
Equipo de Cómputo	20,689.1	16,957.3
Mobiliario y Equipo de Oficina	10,195.9	8,530.2
Vehículos y Equipo de Transporte	28,317.2	28,369.2
Maquinaria, otros Equipos y Herramientas	9,795.7	9,795.7
Obras de Arte	846.4	846.4
Total de Bienes Muebles	72,982.2	67,636.7
Depreciación Acumulada de Bienes Inmuebles	7,602.5	4,900.5
Depreciación Acumulada de Bienes Muebles	41,840.4	38,133.6
Total de Depreciación Acumulada de Bienes Inmuebles y Muebles	-49,442.8	-43,034.1

PASIVO

CUENTAS POR PAGAR A CORTO PLAZO

Servicios Personales por Pagar a Corto Plazo

El saldo representa el importe por primas de jubilación pendiente de pago a favor de servidores públicos, dicho saldo se integra de la siguiente manera:

Concepto	2022	2021
Primas de Jubilación	.0	138.6
	=====	=====
Total	.0	138.6

Proveedores por Pagar a Corto Plazo

El saldo representa las obligaciones contraídas con proveedores y prestadores de servicios por concepto del suministro de bienes y servicios, a un periodo menor de un año, las obligaciones contraídas se liquidan normalmente en un periodo de hasta 30 días.

El saldo está integrado como sigue:

Proveedor	2022	2021
Tec Redes y Servicios Informáticos, S.A. de C.V.	164.9	.0
Beatriz Alejandra Cerna	48.10	.0
Beatriz Alejandra Cerna	99.10	.0
Ana Laura Alanis Malvaez	64.0	.0
Karen Cuevas Escamilla	198.5	.0
Botello Corporativo Juridico, S.C.	24.4	.0
Efectivale, S. de R.L. de C.V.	647.4	.0
Tec Redes y Servicios Informáticos, S.A. de C.V.	645.0	.0
Tec Redes y Servicios Informáticos, S.A. de C.V.	60.8	.0
Jesús Naime Libien	110.2	.0
Jesús Naime Libien	110.2	.0
Saga Print S.A.S. de C.V.	590.0	.0
Francisco Serralde gallegos	61.9	.0
Victor Manuel Martinez Lezama	44.1	.0
Jairzinho Gonzalez Aguilar	33.0	.0
Efectivale, S. de R.L. de C.V.	242.5	.0
Sistemas de Impresión Digital, S.A. de C.V.	41.4	.0
Break Point Consulting Seguridad Privada	587.9	.0
Gabriel Baza Herrera	13.9	.0
Genoveva Rosas Lugardo	15.4	.0
María Guadalupe Ramirez Zenos	8.7	.0
Samuel Peralta García	29.5	.0
Proveedor de oficinas Xinantecatl, S.A. de C.V.	.0	230.0
Fisi Ingeniería Y Desarrollo, S.A. de C.V.	.0	442.6
Soluciones Tecnológicas Del Grijalva, S.A.P.I. de C.	.0	1,371.3
Jorge Alberto Piña Soriano	.0	.9
José Ángel Camacho Santamaria	181.9	.0
Quinto, Frieventh, Contadores y Compañía, S.C.	261.0	256.4
José Orlando López Cervantes	.0	251.7
Beatriz Olivia Lara Martinez	.0	150.2
Capacitación en Desarrollo Humano de México, S.C.	58.0	0.0
Originales Shyla, S.A. de C.V.	.0	1,058.8
Agencia de Servicios de Seguridad Privada y Protección Patrimonial Integral, S.A. de C.V.	.0	577.4

Nuevos Conceptos en Logística y Servicios De México, S.A. de C.V.	364.1	286.0
Residencial la Escondida, S.A. de C.V.	.0	16.5
Despacho de Consultores Visión y Estrategia, S.C.	.0	765.0
Grupo Papelero Gutierrez, S.A. de C.V.	.0	3.0
Total	4,706.3	5,409.8
Retenciones y Contribuciones por Pagar a Corto Plazo		

El saldo representa principalmente el importe de las retenciones realizadas a los servidores públicos por concepto de impuestos sobre sueldo y salarios, 10% sobre arrendamientos y honorarios, cuotas y aportaciones de ISSEMYM.

Se integra de la siguiente forma:

Concepto	2022	2021
ISSEMYM	1,818.5	1,630.1
Retenciones a Favor de Terceros	.0	3.2
Secretaria de Hacienda y Crédito Público (SAT)	.0	1,966.3
Total	1,818.5	3,599.6

2. ESTADO DE ACTIVIDADES

Ingresos de Gestión

El saldo corresponde al Presupuesto de Ingresos Autorizado para el ejercicio fiscal 2022 se integra principalmente de Transferencias Estatales para la operación de la Comisión y por ingresos propios.

Transferencias, Asignaciones, Subsidios y Otras Ayudas.

Se tuvieron ingresos por subsidios por 277 millones 248.7 miles de pesos, de los cuales 266 millones 383.3 miles de pesos corresponde a transferencias por subsidios asignados para el ejercicio 2022 y 10 millones 865.4 a transferencias por subsidios no liberados del ejercicio fiscal 2021 suministrados en 2022.

Ingresos Financieros.

En este rubro se tuvieron ingresos por 306 mil pesos al mes de diciembre por la inversión de recursos en instituciones bancarias.

Otros Ingresos.

En este rubro se tuvo un ingreso por 1 millón 37.6 miles de pesos.

Gastos y Otras Pérdidas.

Este rubro representa la depreciación y baja de vehículo por un importe de 6 millones 460.7 miles de pesos.

Gastos de funcionamiento.

Para la operación de la Comisión, al mes de diciembre de 2022 se ejercieron 204 millones 390.8 miles de pesos por Servicios Personales, 11 millones 381.1 miles de pesos por Materiales y Suministros, 48 millones 488.5 miles de pesos.

3. ESTADO DE VARIACIÓN EN LA HACIENDA PÚBLICA

Este estado muestra los siguientes conceptos:

Concepto	2022	2021
Aportaciones	3,308.2	3,308.2
Resultados del Ejercicio (Ahorro / Desahorro)	7,871.2	-9,748.0
Resultados de Ejercicios Anteriores	84,865.6	94,613.6
Revalúos	66,829.4	66,829.4
Total	162,874.4	155,003.2
	=====	=====

4. ESTADO DE FLUJOS DE EFECTIVO

Efectivo y equivalentes

1. El análisis de los saldos inicial y final que figuran en la última parte del Estado de Flujo de Efectivo en la cuenta de efectivo y equivalente es como sigue:

Concepto	2022	2021
Efectivo en Bancos Tesorería	4,114.9	454.7
	=====	=====

2. Conciliación de los Flujos de Efectivo Neto de las Actividades de Operación y la cuenta de Ahorro/Desarrollo antes de Rubros Extraordinarios:

Integración de Flujos de Efectivo	2022	2021
Flujos Netos de Efectivo por Actividades de Operación	7,871.2	-9748.0
Flujos Netos de Efectivo por Actividades de Inversión	-1,587.8	91.2
Flujos Netos de Efectivo por Actividades de Financiamiento	-2,623.2	5,896.7
Efectivo y Equivalentes al Efectivo al inicio del Ejercicio	454.7	4,214.8
Efectivo y Equivalentes al Efectivo al final del Ejercicio	4,114.9	454.7
	=====	=====

5. CONCILIACIÓN ENTRE LOS INGRESOS PRESUPUESTARIOS Y CONTABLES, ASÍ COMO ENTRE LOS EGRESOS PRESUPUESTARIOS Y LOS GASTOS CONTABLES.

Comisión de Derechos Humanos del Estado de México Conciliación entre los Ingresos Presupuestarios y Contables Correspondiente del 1 de Enero al 31 de Diciembre de 2022 (Miles de Pesos)	
1. Ingresos Presupuestarios	283,298.6
2. Más Ingresos Contables no Presupuestarios	0.0
Ingresos Financieros	
Incremento por Variación de Inventarios	
Disminución del Exceso de Estimaciones por Pérdida o Deterioro u Obsolescencia	
Disminución del Exceso de Provisiones	
Otros Ingresos y Beneficios Varios	
Otros Ingresos Contables no Presupuestarios	
3. Menos Ingresos Presupuestarios no Contables	4,706.3
Aprovechamientos Patrimoniales	
Ingresos Derivados de Financiamientos	
Otros Ingresos Presupuestarios no Contables	4706.3
4. Ingresos Contables (4 = 1 + 2 - 3)	278,592.3

C O D H E M

Comisión de Derechos Humanos del Estado de México Conciliación entre los Egresos Presupuestarios y los Gastos Contables Correspondiente del 1 de Enero al 31 de Diciembre de 2022 (Miles de Pesos)	
1.- Total de Egresos Presupuestarios	274,337.8
2.- Menos Egresos Presupuestarios no Contables	10,077.4
Materias Primas y Materiales de Producción y Comercialización	
Materiales y Suministros	
Mobiliario y Equipo de Administración	3,222.1
Mobiliario y Equipo Educativo y Recreativo	1,223.7
Equipo e Instrumental Médico y de Laboratorio	
Vehículos y Equipo de Transporte	
Equipo de Defensa y Seguridad	
Maquinaria, Otros Equipos y Herramientas	221.8
Activos Biológicos	
Bienes Inmuebles	
Activos Intangibles	
Obra Pública en Bienes de Dominio Público	
Obra Pública en Bienes Propios	
Acciones y Participaciones de Capital	
Compra de Títulos y Valores	
Concesión de Préstamos	
Inversiones en Fideicomisos, Mandatos y Otros Análogos	
Provisiones para Contingencias y Otras Erogaciones Especiales	
Amortización de la Deuda Pública	
Adeudos de Ejercicios Fiscales Anteriores (ADEFAS)	5,409.8
Otros Egresos Presupuestales no Contables	
3. Más Gastos Contables no Presupuestales	6,460.7
Estimaciones, Depreciaciones, Deterioros, Obsolescencia y Amortizaciones	6,419.6
Provisiones	
Disminución de Inventarios	
Aumento por Insuficiencia de Estimaciones por Pérdida o Deterioro u Obsolescencia	
Aumento por Insuficiencia de Provisiones	
Otros Gastos	41.1
Otros Gastos Contables no Presupuestales	
4. Total de Gasto Contable (4 = 1 - 2 + 3)	270,721.1

NOTAS DE MEMORIA (CUENTAS DE ORDEN)

Comisión de Derechos Humanos del Estado de México		
CUENTAS DE ORDEN CONTABLES		
(Miles de Pesos)		
	<u>2022</u>	<u>2021</u>
CUENTAS DEUDORAS		
Almacén	1,436.1	1,561.9
Bienes Muebles e Inmuebles en Comodato	52,332.8	52,332.8
	<u>53,768.9</u>	<u>53,894.7</u>
CUENTAS ACREEDORAS		
Artículos Disponibles por el Almacén	1,436.1	1,561.9
Comodato de Bienes Muebles e Inmuebles	52,332.8	52,332.8
	<u>53,768.9</u>	<u>53,894.7</u>

Comisión de Derechos Humanos del Estado de México		
CUENTAS DE ORDEN PRESUPUESTALES		
(Miles de Pesos)		
	<u>2022</u>	<u>2021</u>
CUENTAS DEUDORAS		
Ley de Ingresos Estimada	275,457.3	266,574.3
Presupuesto de Egresos por Ejercer de Gastos de Funcionamiento	1,119.5	2,966.7
Presupuesto de Egresos Devengado de Gasto de Funcionamiento	3,408.5	4,108.2
Presupuesto de Egresos Pagado de Gastos de Funcionamiento	260,851.9	247,948.2
Presupuesto de Egresos por Ejercer de Bienes Muebles, Inmuebles e Intangibles	0.0	150.9
Presupuesto de Egresos Devengado de Bienes Muebles, Inmuebles e Intangibles	1,297.8	1,301.5
Presupuesto de Egresos Pagado de Bienes Muebles, Inmuebles e Intangibles	3,369.8	4,577.2
Presupuesto de Egresos Pagado de Intereses, Comisiones y Otros Gastos de la Deuda Pública	5,409.8	5,521.6
	<u>550,914.6</u>	<u>533,148.6</u>
CUENTAS ACREEDORAS		
Ley de Ingresos por Ejecutar	-7,841.3	12,906.5
Ley de Ingresos Recaudado	283,298.6	253,667.8
Presupuesto de Egresos Aprobado de Gastos de Funcionamiento	265,379.9	255,023.1
Presupuesto de Egresos Aprobado de Intereses, Comisiones y Otros Gastos de la Deuda Pública	5,409.8	5,521.6
Presupuesto de Egresos Aprobado de Bienes Muebles, Inmuebles e Intangibles	4,667.6	6,029.6
	<u>550,914.6</u>	<u>533,148.6</u>

NOTAS DE GESTIÓN ADMINISTRATIVAS

1. Introducción.

Los estados financieros de la Comisión de Derechos Humanos del Estado de México (CODHEM) son el instrumento básico para proporcionar la información para la toma de decisiones, ya que en su contenido se revelan las operaciones patrimoniales y presupuestales del ejercicio fiscal.

2. Panorama económico financiero.

Conforme a las perspectivas económicas para el presente ejercicio fiscal, el entorno internacional se caracterizó por un crecimiento económico débil y desigual entre países y regiones.

En congruencia con este contexto, en 2022 el crecimiento económico de México fue inferior a lo proyectado en el Paquete Económico Federal de dicho año siendo este la base para determinar la recaudación federal y en consecuencia los recursos que les corresponden a las entidades federativas. Lo cual obliga a implementar medidas de ajuste al gasto corriente, a efecto de mantener finanzas públicas sanas e impulsar los sectores prioritarios a fin de reactivar la economía.

3. Autorización e Historia.

Mediante decreto No. 128, de la Legislatura Local, publicado en la Gaceta del Gobierno del Estado de México, de fecha 20 de octubre de 1992, se crea el organismo público autónomo de carácter permanente, con personalidad jurídica y patrimonios propios, denominado "Comisión de Derechos Humanos del Estado de México".

4. Organización y objeto social.

La Comisión de Derechos Humanos está constituida por:

- a) Presidenta
- b) Secretaría General
- c) Director del Instituto de Investigaciones y Formación en DDHH
- d) Primera Visitaduría General
- e) Segunda Visitaduría General
- f) Dirección General de Administración y Finanzas

Proteger los derechos humanos que otorga el orden jurídico mexicano, a los habitantes del Estado de México, y a los mexicanos y extranjeros que se encuentren en su territorio; asimismo, realizar lo necesario para la promoción, observancia, estudio y divulgación de los referidos derechos humanos contenidos en la Constitución Política de los Estados Unidos Mexicanos, así como los establecidos en los tratados internacionales suscritos por México.

Atribuciones

La Comisión, para el cumplimiento de su objeto, tendrá las siguientes atribuciones:

- I. Conocer de quejas o iniciar de oficio investigaciones, sobre presuntas violaciones a derechos humanos, por actos u omisiones de naturaleza administrativa de cualquier autoridad o servidor público estatal o municipal;
- II. Conocer de quejas o iniciar de oficio investigaciones, en contra de cualquier autoridad o servidor público que con su tolerancia, consentimiento o negativa a ejercer las atribuciones que legalmente le correspondan dé lugar a presuntas violaciones a derechos humanos provenientes de quienes presten

servicios permitidos o concesionados por los gobiernos estatal o municipal u ofrezcan servicios al público;

- III. Sustanciar los procedimientos que correspondan, en los términos previstos por esta ley y demás disposiciones aplicables;
- IV. Solicitar a las autoridades o servidores públicos competentes, las medidas precautorias o cautelares que estime necesarias;
- V. Requerir a cualquier autoridad o servidor público, dentro del Estado, conforme a las disposiciones legales, la información sobre probables violaciones a los derechos humanos;
- VI. Procurar la mediación o la conciliación entre partes a efecto de dar pronta solución al conflicto planeado, cuando la naturaleza del asunto lo permita;
- VII. Proporcionar orientación y asesoría jurídica a las personas que lo soliciten;
- VIII. Formular recomendaciones públicas no vinculatorias y demás resoluciones que contemple la ley;
- IX. Emitir pronunciamientos, recomendaciones y criterios, de carácter general, conducentes a una mejor protección de los derechos humanos;
- X. Formular informes especiales, así como las quejas o denuncias a que se refieren los artículos 102 apartado b de la Constitución Política de los Estados Unidos Mexicanos y 16 de la Constitución Política de Estado libre y soberano de México;
- XI. Realizar visitas y las acciones necesarias, a fin de procurar el debido respeto a los derechos humanos;
- XII. Las establecidas en el artículo 10 de la ley para prevenir, combatir y eliminar actos de discriminación en el Estado de México;
- XIII. Promover el respeto y la debida aplicación de los principios fundamentales de la bioética;
- XIV. Promover, dentro del ámbito de su competencia, el derecho de las personas a gozar de un medio ambiente adecuado para su desarrollo y bienestar;
- XV. **bis.** Promover el pleno ejercicio, respeto, protección y promoción de los derechos humanos de niñas, niños y adolescentes conforme a lo establecido en la Constitución Política de los Estados Unidos Mexicanos, en los tratados internacionales de los que el Estado de Mexicano forma parte y en la Constitución Política del Estado libre y Soberano de México;
- XVI. Elaborar y ejecutar programas para prevenir violaciones a los derechos humanos;
- XVII. Desarrollar y ejecutar programas especiales de atención a víctimas del delito y abuso de poder, así como de personas o grupos en situación de vulnerabilidad;
- XVIII. Vigilar el debido respeto a los derechos humanos en el sistema penitenciario y de readaptación social, así como en las áreas de retención, aseguramiento de internamiento del Estado de México;

C O D H E M

- XIX. Elaborar y ejecutar programas de investigación, estudio, capacitación, enseñanza, promoción y difusión de los derechos humanos;
- XX. Formular programa y proponer acciones que impulsen el cumplimiento dentro del Estado de México, de los instrumentos internacionales signados y ratificados por México, en materia de derechos humanos;
- XXI. Establecer y mantener canales de comunicación con autoridades e instituciones públicas Federales, Estatales o Municipales; así como con Organizaciones no Gubernamentales Nacionales e Internacionales, en materia de derechos humanos;
- XXII. Coordinar acciones con la Secretaría de Educación del Gobierno del Estado de México, con el fin de promover y fomentar la educación y cultura del reconocimiento y respeto de los derechos humanos;
- XXIII. Celebrar convenios con autoridades e instituciones públicas de los tres niveles de gobierno y organismos de defensa de los derechos humanos; así como con instituciones académicas, asociaciones culturales y sociedad civil organizada;
- XXIV. Promover la creación, abrogación, derogación, reforma o adición de ordenamiento legales; así como el mejoramiento permanente de prácticas administrativas para una mejor protección y defensa de los derechos humanos;
- XXV. Proveer lo necesario para la exacta observancia de las atribuciones que la ley orgánica municipal de Estado de México otorga a los defensores municipales de derechos humanos;
- XXVI. Proveer en el ámbito administrativo lo necesario a efecto de garantizar la exacta observancia del proceso de designación de los defensores municipales de derechos humanos, contemplado en la ley orgánica municipal del Estado de México;
- XXVII. Expedir su reglamento interno y demás disposiciones tendentes a regular su organización y funcionamiento;
- XXVIII. Otorga premios y reconocimientos en materia de derecho humano;
- XXIX. Establecer áreas especializadas para la protección efectiva, observancia, promoción, estudio y divulgación de los derechos de niños y adolescentes;
- XXX. Garantizar un enfoque integral, transversal y con perspectiva de derechos humanos en el diseño y la instrumentación de políticas y programas de gobierno;
- XXXI. Establecer mecanismos transparentes de seguimiento y evaluación de la implementación de políticas, programas gubernamentales, legislación y compromisos derivados de tratados internacionales en la materia;
- XXXII. Promover, en coordinación con el Gobierno Federal, programas y proyectos de atención, educación, capacitación, investigación, y cultura de los derechos humanos de niñas, niños y adolescentes;
- XXXIII. Impulsar la participación de las organizaciones privadas dedicadas a la promoción y defensa de los derechos humanos de niñas, niños y adolescentes, en la ejecución de los programas estatales;
- XXXIV. Implementar el uso estratégico de las tecnologías de la información para la presentación de quejas y el seguimiento de los procedimientos que se realizan ante la Comisión;

XXXV. Las demás que sean necesarias para el cumplimiento de sus objetivos, que se deriven de esta ley y demás ordenamientos legales.

Patrimonio

- I. Los bienes con los que se cuenta actualmente y aquellos que se destinen para el cumplimiento de sus objetivos.
- II. Los recursos que le sean asignados.
- III. Los subsidios, donaciones y aportaciones, tanto en bienes como en valores, que le otorguen los Gobiernos Federales, Estatales y Municipales.
- IV. Los bienes que adquiera a través de los procedimientos de adquisición.
- V. Las donaciones, legados y demás aportaciones que reciba de instituciones u organismos nacionales o internacionales, públicos o privados.
- VI. Los rendimientos, recuperaciones y demás ingresos que obtengan de la inversión de los recursos a que se refieren las acciones, anteriores y;
- VII. En general, todos los bienes, derechos y obligaciones que entrañen utilidad económica o cultural, que sean susceptibles de estimación pecuniaria y que obtenga por cualquier medio legal.

Forma de Gobierno

El presidente es el representante legal y la autoridad responsable del Organismo.

La Comisión se auxilia del personal profesional, técnico y administrativo indispensable para el cumplimiento de sus atribuciones.

Organigrama

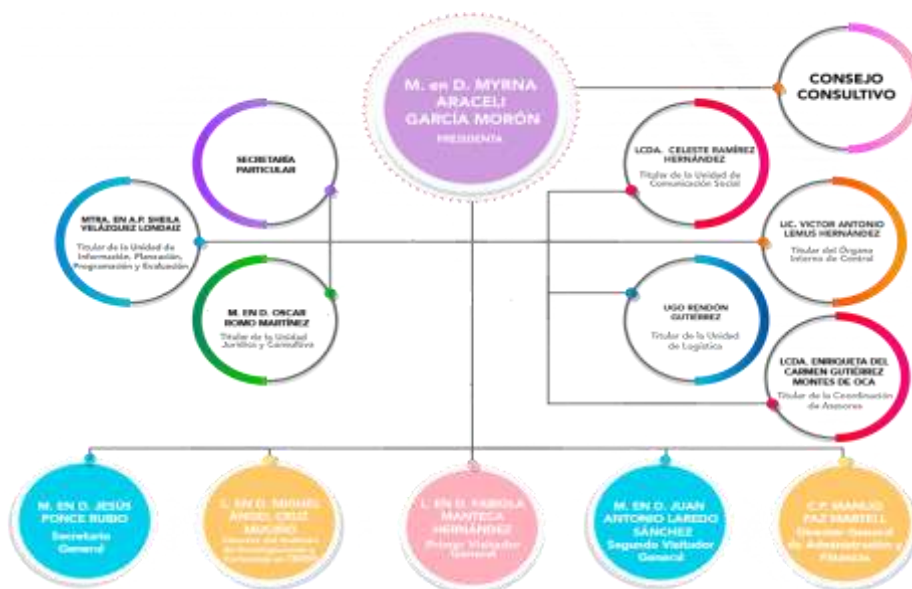

5. Bases para presentación de los estados financieros.

Los estados financieros y presupuestales se elaboran de conformidad con lo establecido en la Ley General de Contabilidad Gubernamental y con lo estipulado por el Manual Único de Contabilidad Gubernamental para las Dependencias y Entidades Públicas del Gobierno y Municipios del Estado de México y se ha observado la normatividad emitida por el Consejo Nacional de Armonización Contable (CONAC) y las Disposiciones Legales Aplicables.

Los estados financieros que se acompañan fueron preparados conforme a los postulados básicos de Contabilidad Gubernamental, políticas de registro estipuladas en el Manual Único de Contabilidad Gubernamental para las Dependencias y Entidades Públicas del Gobierno y Municipios del Estado de México y de Manera Supletoria, las Normas de Información Financiera.

A continuación, se describen las principales políticas contables utilizadas en la elaboración de la información financiera de la Comisión:

a) Bases de preparación de los estados financieros

Los estados financieros han sido preparados sobre cifras históricas y hasta el 31 de diciembre de 2022 se han actualizado los inmuebles, mobiliario y equipo, así como su depreciación, conforme a lo establecido en la "circular de la información financiera para el reconocimiento de los efectos de la inflación, que deben utilizar las entidades del sector central y auxiliar del Gobierno del Estado de México", y tomando como referencia la NIF b-10 emitida por el Consejo Mexicano para la Investigación y Desarrollo de Normas de Información Financiera A.C. y considerado que los últimos 7 años de inflación en la economía mexicana no ha rebasado el 10% anual, se ha decidido no aplicar el procedimiento de reevaluación de los estados financieros de los entes gubernamentales.

b) Inversiones financieras a corto plazo

Las inversiones en instituciones financieras se registran a su costo de adquisición y se encuentran representadas principalmente por inversiones temporales a corto plazo, adquiridos a través de los bancos. HSBC México S.A. y BANORTE.

A la fecha de los Estados Financieros quedan registrados a valor de mercado (costo más rendimientos acumulados); los rendimientos se reconocen en los resultados al cierre de cada mes.

c) Cuentas por cobrar a corto plazo

Las cuentas por cobrar se integran por el saldo pendiente de contra-recibos del GEM y otros gastos a comprobar.

d) Bienes muebles e inmuebles

Los bienes que integran este rubro son registrados a su costo de adquisición, construcción o avalúo en el caso de donaciones.

e) Inventarios

Los inventarios se integran por los bienes y mercancías en tránsito.

Los bienes que integran este rubro son registrados a su costo de adquisición, construcción o avalúo en el caso de donaciones.

El terreno de las oficinas centrales se encuentra en Comodato en forma indefinida por parte del GEM.

Hasta el 31 de diciembre de 2022, estos activos se actualizaron conforme a lo establecido en la “Circular de la Información Financiera para el Reconocimiento de los Efectos de la Inflación”.

La depreciación se inicia a partir del mes siguiente al de la fecha de adquisición del bien, utilizando el método de línea recta aplicando los siguientes porcentajes:

Inversión	Tasa Anual de Depreciación
Inmuebles	2%
Maquinaria y equipo	10%
Equipo de Transporte	10%
Mobiliario y Equipo de Oficina	3%
Equipo de Cómputo	20%

Tratándose de retiros y/o bajas, el costo de adquisición, su depreciación acumulada y su respectiva actualización se eliminan de las cuentas contables de inversión, registrándose en el patrimonio el valor neto en libros y en resultados la diferencia entre el valor neto en libros y el precio de venta.

f) Obligaciones laborales

Las remuneraciones por el retiro de los trabajadores, pagadas en ciertos casos de despido o renuncia, se aplican al resultado del ejercicio en que se liquidan, afectando el presupuesto de este.

g) Ingresos por Subsidios

Los ingresos por subsidios de operación y/o inversión por parte del Estado de México se acreditan a los resultados del ejercicio en que se reciben.

6. Políticas de contabilidad significativas

Los bienes muebles e inmuebles se registran originalmente a su costo de adquisición o a valor de avalúo; de acuerdo a la circular de la información financiera para el ejercicio reconocimiento de los efectos de la inflación que deben de utilizar las Entidades de Sector Central y Auxiliar del Gobierno del Estado de México, hasta el ejercicio 2022 las cifras se actualizaron aplicándole los factores derivados del Índice Nacional de Precios al Consumidor.

El organismo no realiza operaciones con el extranjero.

7. Posición en moneda extranjera y protección por riesgo cambiario

No aplica.

8. Reporte analítico del activo

Todos los activos fijos tienen una vida útil; y los porcentajes de depreciación aplicados son los señalados en la política de registro, rubro “depreciaciones” del Manual Único de Contabilidad Gubernamental para las dependencias y entidades Públicas del Gobierno del Estado de México. Durante el Ejercicio fiscal 2022, no se han presentado cambios en el porcentaje de depreciación.

Las principales variaciones del activo fijo se registraron por bajas y adquisiciones de bienes muebles e inmuebles.

9. Fideicomisos, mandatos y análogos

No aplica.

10. Reporte de Recaudación

La Comisión de Derechos Humanos del Estado de México (CODHEM) al 31 de diciembre de 2022 obtuvo Ingresos por Transferencia, Asignaciones, Subsidios y Otras Ayudas por 277 millones 248.7 miles de pesos, de los cuales 266 millones 383.3 miles de pesos corresponde a transferencias por subsidios asignados para el ejercicio 2022 y 10 millones 865.4 a transferencias por subsidios no liberados en el ejercicio fiscal 2021 suministrados en 2022.

11. Información sobre la deuda y el reporte analítico de la deuda

No Aplica.

12. Calificaciones Otorgadas

No aplica.

13. Proceso de Mejora

Para el desempeño financiero y alcance de metas se han considerado las Normas y disposiciones en la materia, emitidas por las Autoridades Competentes sobre las medidas de austeridad y disciplina presupuestal; Manual de Normas y Políticas para el Gasto Público del Gobierno del Estado de México; Acuerdo por el que se establecen las Normas Administrativas para la asignación y uso de bienes y servicios de dependencias y Organismos Auxiliares del Poder Ejecutivo Estatal; Clasificador por objeto del Gasto entre Otros.

14. Información Por Segmentos

No Aplica.

15. Eventos Posteriores al cierre

No Aplica.

16. Partes Relacionadas

No Aplica.

17. Responsabilidad sobre la Presentación razonable de los Estados Financieros

“Bajo protesta de decir verdad declaramos que los estados financieros y sus notas son razonablemente correctos y son responsabilidad del emisor”.

“Bajo protesta de decir verdad declaramos que los Estados Financieros y sus notas, son razonablemente correctos y son responsabilidad del emisor”.

El Despacho Quinto Frieventh, contadores Públicos, S.C. dictaminó los Estados Financieros de la Comisión de Derechos Humanos del Estado de México al 31 de diciembre de 2022, mediante el cual expresa la opinión de que presentan razonablemente, en todos los aspectos materiales, la situación financiera de la Comisión.

INFORMACIÓN PRESUPUESTARIA

C O D H E M

Comisión de Derechos Humanos del Estado de México													
Ingresos y Egresos													
Del 1 de Enero al 31 de Diciembre de 2022													
(Miles de Pesos)													
C O N C E P T O	AUTORIZADO	ASIGNADO	%	AMPLIACIÓN	REDUCCIÓN	AUTORIZADO FINAL	%	PRESUPUESTO EJERCIDO	%	VARIACIÓN INICIAL	%	VARIACIÓN MODIFICADO	%
INGRESOS:	270,714.2	270,714.2	100.0	6,737.1	1,994.0	275,457.3	100.0	283,298.6	100.0	12,584.4	4.6	-7,841.3	-2.8
Superávit Ejercicio Anterior													
Ordinarios	270,714.2	270,714.2	100.0	1,327.3	1,994.0	270,047.5	98.0	278,592.3	98.3	7,878.1	2.9	-8,544.8	-3.2
Estatales	270,714.2	270,714.2	100.0	1,327.3	1,994.0	270,047.5	98.0	278,592.3	98.3	7,878.1	2.9	-8,544.8	-3.2
- Tributarios													
Impuestos sobre Erogaciones													
Impuestos sobre Tenencia													
Otros Impuestos y Accesorios													
- No Tributarios	.0	.0	.0	.0	.0	.0	.0	306.0	.1	306.0		-306.0	
Derechos													
Sector Central													
Organismos Auxiliares													
Aportaciones de Mejoras													
Productos	.0	.0	.0	.0	.0	.0	.0	306.0	.1	306.0		-306.0	
Aprovechamientos													
Ingresos Financieros													
Aportaciones y Cuotas de Seguridad Social													
Ingreso por Venta de Bienes y Servicios	2,336.9	2,336.9	.9	.0	.0	2,336.9	.8	1,037.6	.4	-1,299.3	-55.6	1,299.3	55.6
Transferencias, Asignaciones, Subsidio y Otras Ayudas	268,377.3	268,377.3	99.1	1,327.3	1,994.0	267,710.6	97.2	277,248.7	97.9	8,871.4	3.3	-9,538.1	-3.6
Federales	.0	.0	.0	.0	.0	.0	.0	.0	.0	.0		.0	
Participaciones Federales													
Fondos de Aportaciones Ramo 33													
Otros Apoyos Federales													
Extraordinarios	.0	.0	.0	5,409.8	.0	5,409.8	2.0	4,706.3	1.7	4,706.3		703.5	13.0
Generación de ADEFAS				5,409.8	.0	5,409.8	2.0	4,706.3	1.7	4,706.3		703.5	13.0
Financiamientos													
EGRESOS:	270,714.2	270,714.2	100.0	85,019.9	80,276.8	275,457.3	100.0	274,337.8	100.0	-3,623.6	-1.3	1,119.5	.4
Poderes Legislativo y Judicial			.0	.0	.0	.0	.0	.0	.0	.0		.0	
Poder Legislativo													
Poder Judicial													
Gasto Total de Poder Ejecutivo	270,714.2	270,714.2	100.0	85,019.9	80,276.8	275,457.3	100.0	274,337.8	100.0	-3,623.6	-1.3	1,119.5	.4
Gasto Programable:	270,714.2	270,714.2	100.0	79,610.1	80,276.8	270,047.5	98.0	268,928.0	98.0	1,786.2	.7	1,119.5	.4
Gasto Corriente	270,681.8	270,681.8	100.0	72,051.5	77,353.4	265,379.9	96.3	264,260.4	96.3	6,421.4	2.4	1,119.5	.4
Servicios Personales	204,255.4	204,255.4	75.5	24,437.4	24,298.8	204,394.0	74.2	204,390.8	74.5	-135.4	-.1	3.2	.0
Gasto Operativo	66,426.4	66,426.4	24.5	47,614.1	53,054.6	60,985.9	22.1	59,869.6	21.8	6,556.8	9.9	1,116.3	1.8
- Materiales y Suministros	25,687.6	25,687.6	9.5	6,494.0	19,818.7	12,362.9	4.5	11,381.1	4.1	14,306.5	55.7	981.8	7.9
- Servicios Generales	40,738.8	40,738.8	15.0	41,120.1	33,235.9	48,623.0	17.7	48,488.5	17.7	-7,749.7	-19.0	134.5	.3
Transferencias	.0	.0	.0	.0	.0	.0	.0	.0	.0	.0		.0	
- Organismos Autónomos													
- Subsidios y Apoyos													
Inversión Pública	32.4	32.4	.0	7,558.6	2,923.4	4,667.6	1.7	4,667.6	1.7	-4,635.2	-14,306.2	.0	.0
- Bienes Muebles e Inmuebles	32.4	32.4	.0	7,558.6	2,923.4	4,667.6	1.7	4,667.6	1.7	-4,635.2	-14,306.2	.0	.0
- Obra Pública													
- Inversión Financiera													
Gasto no Programable	.0	.0	.0	5,409.8	.0	5,409.8	2.0	5,409.8	2.0	-5,409.8		.0	.0
Transferencias a Municipios			.0	.0	.0	.0	.0	.0	.0	.0		.0	
- Participaciones													
- Aportaciones del Ramo 33													
- Convenios													
Deuda Pública	.0	.0	.0	5,409.8	.0	5,409.8	2.0	5,409.8	2.0	-5,409.8		.0	.0
- Costo Financiero de la Deuda													
- Amortizaciones													
- Pago de ADEFAS	.0	.0		5,409.8	.0	5,409.8	2.0	5,409.8	2.0	-5,409.8		.0	.0
Superávit(+)/ Déficit (-)	.0	.0		-78,282.8	-78,282.8	.0	.0	8,960.8	3.3	-8,960.8		-8,960.8	
% de los Ingresos								3.2					

Comisión de Derechos Humanos del Estado de México
Indicadores de Postura Fiscal Integrado
Del 1 de Enero al 31 de Diciembre de 2022
(Miles de Pesos)

Concepto	Estimado	Devengado	Pagado ³
I. Ingresos Presupuestarios (I=1+2)	270,714.2	283,298.6	283,298.6
1. Ingresos del Gobierno de la Entidad Federativa ¹	270,714.2	283,298.6	283,298.6
2. Ingresos del Sector Paraestatal ¹	0.0	0.0	0.0
II. Egresos Presupuestarios (II=3+4)	270,714.2	274,337.8	269,631.5
3. Egresos del Gobierno de la Entidad Federativa ²	270,714.2	274,337.8	269,631.5
4. Egresos del Sector Paraestatal ²	0.0	0.0	0.0
III. Balance Presupuestario (Superávit o Déficit) (III = I - II)	0.0	8,960.8	13,667.1

Concepto	Estimado	Devengado	Pagado ³
III. Balance presupuestario (Superávit o Déficit)	0.0	8,960.8	13,667.1
IV. Intereses, Comisiones y Gastos de la Deuda	0.0	0.0	0.0
V. Balance Primario (Superávit o Déficit) (V= III - IV)	0.0	8,960.8	13,667.1

Concepto	Estimado	Devengado	Pagado ³
A. Financiamiento	0.0	0.0	0.0
B. Amortización de la deuda	0.0	0.0	0.0
C. Endeudamiento ó desendeudamiento (C = A - B)	0.0	0.0	0.0

C O D H E M

Comisión de Derechos Humanos del Estado de México
Estado Analítico de Ingresos
Del 1 de Enero al 31 de Diciembre de 2022
(Miles de Pesos)

Rubro de Ingresos	Ingreso					Diferencia (6= 5 - 1)
	Estimado	Ampliaciones y Reducciones	Modificado	Devengado	Recaudado	
	(1)	(2)	(3= 1 + 2)	(4)	(5)	
Impuestos			.0			.0
Cuotas y Aportaciones de Seguridad Social			.0			.0
Contribuciones de Mejoras			.0			.0
Derechos			.0			.0
Productos	.0	.0	.0	306.0	306.0	306.0
Aprovechamientos			.0			.0
Ingresos por Ventas de Bienes, Prestación de Servicios y Otros Ingresos	2,336.9	.0	2,336.9	1,037.6	1,037.6	-1,299.3
Participaciones, Aportaciones, Convenios, Incentivos Derivados de la Colaboración Fiscal y Fondos Distintos de Aportaciones			.0			.0
Transferencias, Asignaciones, Subsidios y Subvenciones, y Pensiones y Jubilaciones	268,377.3	-666.7	267,710.6	277,248.7	277,248.7	8,871.4
Ingresos Derivados de Financiamientos	.0	5,409.8	5,409.8	4,706.3	4,706.3	4,706.3
Total	270,714.2	4,743.1	275,457.3	283,298.6	283,298.6	12,584.4
				Ingresos excedentes ¹		

Estado Analítico de Ingresos Por Fuente de Financiamiento	Ingreso					Diferencia (6= 5 - 1)
	Estimado	Ampliaciones y Reducciones	Modificado	Devengado	Recaudado	
	(1)	(2)	(3= 1 + 2)	(4)	(5)	
Ingresos del Poder Ejecutivo Federal o Estatal y de los Municipios	.0	.0	.0	.0	.0	.0
Impuestos			.0			.0
Cuotas y Aportaciones de Seguridad Social			.0			.0
Contribuciones de Mejoras			.0			.0
Derechos	.0	.0	.0	.0	.0	.0
Productos			.0			.0
Aprovechamientos			.0			.0
Participaciones, Aportaciones, Convenios, Incentivos Derivados de la Colaboración Fiscal y Fondos Distintos de Aportaciones			.0			.0
Transferencias, Asignaciones, Subsidios y Subvenciones, y Pensiones y Jubilaciones			.0			.0
Ingresos de los Entes Públicos de los Poderes Legislativo y Judicial, de los Órganos Autónomos y del Sector Paraestatal o Paramunicipal, así como de las Empresas Productivas del Estado	270,714.2	-666.7	270,047.5	278,592.3	278,592.3	7,878.1
Cuotas y Aportaciones de Seguridad Social	.0	.0	.0	.0	.0	.0
Productos	.0	.0	.0	306.0	306.0	306.0
Ingresos por Venta de Bienes, Prestación de Servicios y Otros Ingresos	2,336.9	.0	2,336.9	1,037.6	1,037.6	-1,299.3
Transferencias, Asignaciones, Subsidios y Subvenciones, y Pensiones y Jubilaciones	268,377.3	-666.7	267,710.6	277,248.7	277,248.7	8,871.4
Ingresos Derivados de Financiamiento	.0	5,409.8	5,409.8	4,706.3	4,706.3	4,706.3
Ingresos Derivados de Financiamientos	.0	5,409.8	5,409.8	4,706.3	4,706.3	4,706.3
Total	270,714.2	4,743.1	275,457.3	283,298.6	283,298.6	12,584.4
				Ingresos excedentes ¹		

CUENTA PÚBLICA DEL GOBIERNO, ORGANISMOS AUXILIARES Y AUTÓNOMOS DEL ESTADO DE MÉXICO 2022

Comisión de Derechos Humanos del Estado de México
I N G R E S O S
 (Miles de Pesos)

I N G R E S O S	P R E S U P U E S T O 2 0 2 2					V A R I A C I Ó N		
	AUTORIZADO	ASIGNADO	ASIGNACIONES Y/O AMPLIACIONES	REDUCCIONES Y/O DISMINUCIONES	TOTAL AUTORIZADO	RECAUDADO	IMPORTE	%
INGRESOS DE GESTIÓN	2,336.9	2,336.9	.0	.0	2,336.9	1,343.6	993.3	42.5
Ingresos por Venta de Bienes y Servicios	2,336.9	2,336.9			2,336.9	1,343.6	993.3	42.5
PARTICIPACIONES, APORTACIONES, TRANSFERENCIAS, ASIGNACIONES, SUBSIDIOS Y OTRAS AYUDAS	268,377.3	268,377.3	1,327.3	1,994.0	267,710.6	277,248.7	-9,538.1	-3.6
Subsidio	268,377.3	268,377.3	1,327.3	1,994.0	267,710.6	277,248.7	-9,538.1	-3.6
OTROS INGRESOS Y BENEFICIOS	.0	.0	5,409.8	.0	5,409.8	4,706.3	703.5	13.0
Pasivos que se Generen como Resultado de Erogaciones que se Devengan en el Ejercicio Fiscal pero que queden Pendientes de Liquidar al Cierre del Mismo	.0	.0	5,409.8	.0	5,409.8	4,706.3	703.5	13.0
S U B T O T A L	270,714.2	270,714.2	6,737.1	1,994.0	275,467.3	283,298.6	-7,841.3	-2.8
T O T A L	270,714.2	270,714.2	6,737.1	1,994.0	275,467.3	283,298.6	-7,841.3	-2.8

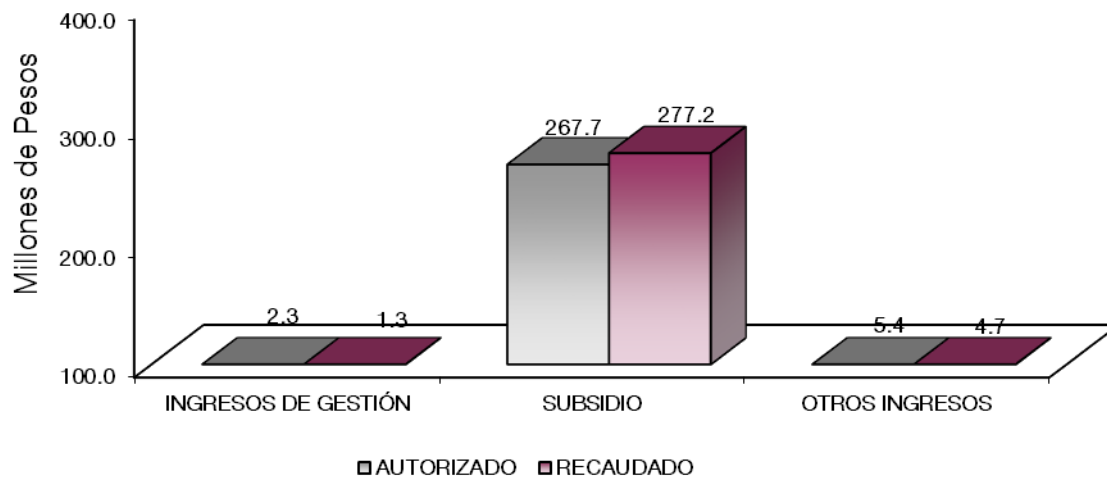

NOTAS AL PRESUPUESTO DE INGRESOS

INGRESOS

Se tuvo previsto recaudar ingresos por 270 millones 714.2 miles de pesos, los cuales comprenden 268 millones 377.3 miles de pesos por transferencias, aportaciones, transferencias, asignaciones, subsidios y otras ayudas y 2 millones 336.9 miles de pesos por ingresos propios.

Presentándose durante el ejercicio ampliaciones netas por 4 millones 743.1 miles de pesos, quedando unos ingresos netos por recaudar de 275 millones 457.3 miles de pesos, de los cuales se recaudaron 283 millones 298.6 miles de pesos, teniendo una variación de más por 7 millones 841.4 miles de pesos.

PARTICIPACIONES, APORTACIONES, TRANSFERENCIAS, ASIGNACIONES SUBSIDIOS Y OTRAS AYUDAS.

SUBSIDIO

Se tuvo previsto recaudar 268 millones 377.3 miles de pesos, se tuvieron reducciones por 666.7 miles de pesos, obteniendo unos ingresos autorizados por recaudar de 267 millones 710.6 miles de pesos, de los cuales se recaudaron 277 millones 248.7 miles de pesos, obteniendo una variación de 9 millones 538.1 miles de pesos, que corresponden a ingresos del ejercicio inmediato anterior.

INGRESOS DE GESTIÓN

Se tuvo previsto recaudar 2 millones 336.9 millones de pesos, recaudando 1 millón 343.6 miles de pesos.

OTROS INGRESOS Y BENEFICIOS

Durante el presente ejercicio se presentó una ampliación presupuestal no liquida por 5 millones 409.8 miles de pesos por concepto de pago de Adeudos de Ejercicios Fiscales Anteriores, recaudando un total de 4 millones 706.3 miles de pesos, que comprende, financieros y ADEFAS, obteniendo una variación de 703.5 miles de pesos.

CUENTA PÚBLICA DEL GOBIERNO, ORGANISMOS AUXILIARES Y AUTÓNOMOS DEL ESTADO DE MÉXICO 2022

Comisión de Derechos Humanos del Estado de México
Estado Analítico del Ejercicio del Presupuesto de Egresos
Clasificación por Objeto del Gasto (Capítulo y Concepto)
Del 1 de Enero al 31 de Diciembre de 2022
(Miles de Pesos)

Concepto	Egresos					Subejercicio 6 = (3 - 4)
	Aprobado	Ampliaciones/ (Reducciones)	Modificado	Devengado	Pagado	
	1	2	3 = (1 + 2)	4	5	
Servicios Personales	204,255.4	138.6	204,394.0	204,390.8	204,390.8	3.2
Remuneraciones al Personal de Carácter Permanente	93,176.6	-7,188.3	85,988.3	85,988.3	85,988.3	.0
Remuneraciones al Personal de Carácter Transitorio	279.2	316.1	595.3	595.3	595.3	.0
Remuneraciones Adicionales y Especiales	73,119.7	2,312.7	75,432.4	75,431.9	75,431.9	.5
Seguridad Social	26,432.6	4,961.2	31,393.8	31,391.1	31,391.1	2.7
Otras Prestaciones Sociales y Económicas	9,964.6	99.3	10,063.9	10,063.9	10,063.9	.0
Previsiones	.0	.0	.0	.0	.0	.0
Pago de Estímulos a Servidores Públicos	1,282.7	-362.4	920.3	920.3	920.3	.0
Materiales y Suministros	25,687.6	-13,324.7	12,362.9	11,381.1	10,215.9	981.8
Materiales de Administración, Emisión de Documentos y Artículos Oficiales	2,576.5	373.6	2,950.1	2,774.3	2,710.2	175.8
Alimentos y Utensilios	3.1	-3.1	.0	.0	.0	.0
Materiales Primas y Materiales de Producción y Comercialización	.0	.0	.0	.0	.0	.0
Materiales y Artículos de Construcción y de Reparación	5,342.0	-3,119.3	2,222.7	1,515.5	1,356.0	707.2
Productos Químicos, Farmacéuticos y de Laboratorio	565.7	-238.8	326.9	283.4	283.4	43.5
Combustibles, Lubrificantes y Aditivos	3,817.1	306.0	4,123.1	4,123.1	3,243.4	.0
Vestuario, Blancos, Prendas de Protección y Artículos Deportivos	6,271.8	-5,732.3	539.5	527.9	479.9	11.6
Materiales y Suministros Para Seguridad	.0	.0	.0	.0	.0	.0
Herramientas, Refacciones y Accesorios Menores	7,111.4	-4,910.8	2,200.6	2,156.9	2,143.0	43.7
Servicios Generales	40,738.8	7,884.2	48,623.0	48,488.5	46,245.2	134.5
Servicios Básicos	3,073.0	683.0	3,756.0	3,640.6	3,640.6	115.4
Servicios de Arrendamiento	1,240.4	1,282.6	2,523.0	2,507.1	2,262.5	15.9
Servicios Profesionales, Científicos, Técnicos y Otros Servicios	19,726.8	-591.0	19,135.8	19,135.8	18,101.4	.0
Servicios Financieros, Bancarios y Comerciales	1,198.7	12.9	1,211.6	1,208.4	1,198.2	3.2
Servicios de Instalación, Reparación, Mantenimiento y Conservación	6,403.8	2,506.4	8,910.2	8,910.2	8,546.1	.0
Servicios de Comunicación Social y Publicidad	3,725.9	310.0	4,035.9	4,035.9	3,445.9	.0
Servicios de Traslado y Viáticos	290.3	473.7	764.0	764.0	764.0	.0
Servicios Oficiales	389.4	570.8	960.2	960.2	960.2	.0
Otros Servicios Generales	4,690.5	2,635.8	7,326.3	7,326.3	7,326.3	.0
Transferencias, Asignaciones, Subsidios y Otras Ayudas	.0	.0	.0	.0	.0	.0
Transferencias Internas y Asignaciones al Sector Público	.0	.0	.0	.0	.0	.0
Transferencias al Resto del Sector Público	.0	.0	.0	.0	.0	.0
Subsidios y Subvenciones	.0	.0	.0	.0	.0	.0
Ayudas Sociales	.0	.0	.0	.0	.0	.0
Pensiones y Jubilaciones	.0	.0	.0	.0	.0	.0
Transferencias a Fideicomisos, Mandatos y Otros Análogos	.0	.0	.0	.0	.0	.0
Transferencias a la Seguridad Social	.0	.0	.0	.0	.0	.0
Donativos	.0	.0	.0	.0	.0	.0
Transferencias al Exterior	.0	.0	.0	.0	.0	.0
Bienes Muebles, Inmuebles e Intangibles	32.4	4,635.2	4,667.6	4,667.6	3,369.8	.0
Mobiliario y Equipo de Administración	26.6	3,195.5	3,222.1	3,222.1	2,133.4	.0
Mobiliario y Equipo Educativo y Recreativo	.0	1,223.7	1,223.7	1,223.7	1,223.7	.0
Equipo e Instrumental Médico y de Laboratorio	.0	.0	.0	.0	.0	.0
Vehículos y Equipo de Transporte	.0	.0	.0	.0	.0	.0
Equipo de Defensa y Seguridad	.0	.0	.0	.0	.0	.0
Maquinaria, Otros Equipos y Herramientas	5.8	216.0	221.8	221.8	12.7	.0
Activos Biológicos	.0	.0	.0	.0	.0	.0
Bienes inmuebles	.0	.0	.0	.0	.0	.0
Activos Intangibles	.0	.0	.0	.0	.0	.0
Inversión Pública	.0	.0	.0	.0	.0	.0
Obra Pública en Bienes de Dominio Público	.0	.0	.0	.0	.0	.0
Obra Pública en Bienes Propios	.0	.0	.0	.0	.0	.0
Proyectos Productivos y Acciones de Fomento	.0	.0	.0	.0	.0	.0
Inversiones Financieras y Otras Provisiones	.0	.0	.0	.0	.0	.0
Inversiones Para el Fomento de Actividades Productivas	.0	.0	.0	.0	.0	.0
Acciones y Participaciones de Capital	.0	.0	.0	.0	.0	.0
Compra de Títulos y Valores	.0	.0	.0	.0	.0	.0
Concesión de Préstamos	.0	.0	.0	.0	.0	.0
Inversiones en Fideicomisos, Mandatos y Otros Análogos	.0	.0	.0	.0	.0	.0
Otras Inversiones Financieras	.0	.0	.0	.0	.0	.0
Provisiones para Contingencias y Otras Erogaciones Especiales	.0	.0	.0	.0	.0	.0
Participaciones y Aportaciones	.0	.0	.0	.0	.0	.0
Participaciones	.0	.0	.0	.0	.0	.0
Aportaciones	.0	.0	.0	.0	.0	.0
Convenios	.0	.0	.0	.0	.0	.0
Deuda Pública	.0	5,409.8	5,409.8	5,409.8	5,409.8	.0
Amortización de la Deuda Pública	.0	.0	.0	.0	.0	.0
Intereses de la Deuda Pública	.0	.0	.0	.0	.0	.0
Comisiones de la Deuda Pública	.0	.0	.0	.0	.0	.0
Gastos de la Deuda Pública	.0	.0	.0	.0	.0	.0
Costo por Coberturas	.0	.0	.0	.0	.0	.0
Apoyos Financieros	.0	.0	.0	.0	.0	.0
Adeudos de Ejercicios Fiscales Anteriores	.0	5,409.8	5,409.8	5,409.8	5,409.8	.0
Total del Gasto	270,714.2	4,743.1	275,457.3	274,337.8	269,631.5	1,119.5

C O D H E M

Comisión de Derechos Humanos del Estado de México
Estado Analítico del Ejercicio del Presupuesto de Egresos
Clasificación Económica (por Tipo de Gasto)
Del 1 de Enero al 31 de Diciembre de 2022
(Miles de Pesos)

Concepto	Egresos					Subejercicio 6 = (3 - 4)
	Aprobado	Ampliaciones/ (Reducciones)	Modificado	Devengado	Pagado	
	1	2	3 = (1 + 2)	4	5	
Gasto Corriente	270,681.8	5,301.9	265,379.9	264,260.4	260,851.9	1,119.5
Gasto de Capital	32.4	4,635.2	4,667.6	4,667.6	3,369.8	0.0
Amortización de la Deuda y Disminución de Pasivos		5,409.8	5,409.8	5,409.8	5,409.8	0.0
Pensiones y Jubilaciones			-			0.0
Participaciones			-			0.0
Total del Gasto	270,714.2	4,743.1	275,457.3	274,337.8	269,631.5	1,119.5

Comisión de Derechos Humanos del Estado de México
Estado Analítico del Ejercicio del Presupuesto de Egresos
Clasificación Administrativa
Del 1 de Enero al 31 de Diciembre de 2022
(Miles de Pesos)

Concepto	Egresos					Subejercicio 6 = (3 - 4)
	Aprobado	Ampliaciones/ (Reducciones)	Modificado	Devengado	Pagado	
	1	2	3 = (1 + 2)	4	5	
Entidades Paraestatales y Fideicomisos No Empresariales y No Financieros	270,714.2	4,743.1	275,457.3	274,337.8	269,631.5	1,119.5
Instituciones Públicas de Seguridad Social			-			-
Entidades Paraestatales Empresariales No Financieras con Participación Estatal Mayoritaria			-			-
Fideicomisos Empresariales No Financieros con Participación Estatal Mayoritaria			-			-
Entidades Paraestatales Empresariales Financieras Monetarias con Participación Estatal Mayoritaria			-			-
Entidades Paraestatales Empresariales Financieras No Monetarias con Participación Estatal Mayoritaria			-			-
Fideicomisos Financieros Públicos con Participación Estatal Mayoritaria			-			-
Total del Gasto	270,714.2	4,743.1	275,457.3	274,337.8	269,631.5	1,119.5

Comisión de Derechos Humanos del Estado de México
Estado Analítico del Ejercicio del Presupuesto de Egresos
Clasificación Administrativa
Del 1 de Enero al 31 de Diciembre de 2022
(Miles de Pesos)

Concepto	Egresos					Subejercicio 6 = (3 - 4)
	Aprobado	Ampliaciones/ (Reducciones)	Modificado	Devengado	Pagado	
	1	2	3 = (1 + 2)	4	5	
4020 Comisión de Derechos Humanos del Estado de México	270,714.2	4,743.1	275,457.3	274,337.8	269,631.5	1,119.5
Total del Gasto	270,714.2	4,743.1	275,457.3	274,337.8	269,631.5	1,119.5

Comisión de Derechos Humanos del Estado de México
Estado Analítico del Ejercicio del Presupuesto de Egresos
Clasificación Administrativa
Del 1 de Enero al 31 de Diciembre de 2022
(Miles de Pesos)

Concepto	Egresos					Subejercicio 6 = (3 - 4)
	Aprobado	Ampliaciones/ (Reducciones)	Modificado	Devengado	Pagado	
	1	2	3 = (1 + 2)	4	5	
Poder Ejecutivo			-			-
Poder Legislativo			-			-
Poder Judicial			-			-
Órganos Autónomos	270,714.2	4,743.1	275,457.3	274,337.8	269,631.5	1,119.5
Total del Gasto	270,714.2	4,743.1	275,457.3	274,337.8	269,631.5	1,119.5

Comisión de Derechos Humanos del Estado de México
Estado Analítico del Ejercicio del Presupuesto de Egresos
Clasificación Funcional (Finalidad y Función)
Del 1 de Enero al 31 de Diciembre de 2022
(Miles de Pesos)

Concepto	Egresos					Subejercicio 6 = (3 - 4)
	Aprobado	Ampliaciones/ (Reducciones)	Modificado	Devengado	Pagado	
	1	2	3 = (1 + 2)	4	5	
Gobierno	243,524.8	11,728.6	255,253.4	254,136.6	249,448.4	1,116.8
Legislación			-			-
Justicia	243,524.8	11,728.6	255,253.4	254,136.6	249,448.4	1,116.8
Coordinación de la Política de Gobierno			-			-
Relaciones Exteriores			-			-
Asuntos Financieros y Hacendarios			-			-
Seguridad Nacional			-			-
Asuntos de Orden Público y de Seguridad Interior			-			-
Otros Servicios Generales			-			-
Desarrollo Social	27,189.4	12,395.3	14,794.1	14,791.4	14,773.3	2.7
Protección Ambiental			-			-
Vivienda y Servicios a la Comunidad			-			-
Salud			-			-
Recreación, Cultura y Otras Manifestaciones Sociales			-			-
Educación			-			-
Protección Social	27,189.4	12,395.3	14,794.1	14,791.4	14,773.3	2.7
Otros Asuntos Sociales			-			-
Desarrollo Económico	-	-	-	-	-	-
Asuntos Económicos, Comerciales y Laborales en General			-			-
Agropecuaria, Silvicultura, Pesca y Caza			-			-
Combustibles y Energía			-			-
Minería, Manufacturas y Construcción			-			-
Transporte			-			-
Comunicaciones			-			-
Turismo			-			-
Ciencia, Tecnología e Innovación			-			-
Otras Industrias y Otros Asuntos Económicos			-			-
Otras no Clasificadas en Funciones Anteriores	-	5,409.8	5,409.8	5,409.8	5,409.8	-
Transacciones de la Deuda Pública / Costo Financiero de la Deuda			-			-
Transferencias, Participaciones y Aportaciones entre Diferentes Niveles y Órdenes de Gobierno			-			-
Saneamiento del Sistema Financiero			-			-
Adeudos de Ejercicios Fiscales Anteriores		5,409.8	5,409.8	5,409.8	5,409.8	-
Total del Gasto	270,714.2	4,743.1	275,457.3	274,337.8	269,631.5	1,119.5

Comisión de Derechos Humanos del Estado de México
 Endeudamiento Neto
 Del 1 de Enero al 31 de Diciembre de 2022
 (Miles de Pesos)

Identificación de Crédito o Instrumento	Contratación/Colocación	Amortización	Endeudamiento Neto
	A	B	C = A - B
Créditos Bancarios			
			-
			-
			-
	NO APLICA		-
			-
			-
Total Créditos Bancarios	-	-	-

Otros Instrumentos de Deuda			
			-
			-
			-
			-
			-
			-
Total Otros Instrumentos de Deuda	-	-	-

TOTAL	-	-	-
-------	---	---	---

Comisión de Derechos Humanos del Estado de México
 Intereses de la Deuda
 Del 1 de Enero al 31 de Diciembre de 2022
 (Miles de Pesos)

Identificación de Crédito o Instrumento	Devengado	Pagado
Créditos Bancarios		
	NO APLICA	
Total de Intereses de Créditos Bancarios	-	-

Otros Instrumentos de Deuda		
Total de Intereses de Otros Instrumentos de Deuda	-	-

TOTAL	-	-
-------	---	---

Comisión de Derechos Humanos del Estado de México
EGRESOS POR CAPÍTULO
(Miles de Pesos)

EGRESOS	PRESUPUESTO 2022					VARIACIÓN		
	AUTORIZADO	ASIGNADO	ASIGNACIONES Y/O AMPLIACIONES	REDUCCIONES Y/O DISMINUCIONES	TOTAL AUTORIZADO	EJERCIDO	IMPORTE	%
Servicios Personales	204,255.4	204,255.4	24,437.4	24,298.8	204,394.0	204,390.8	3.2	.0
Materiales y Suministros	25,687.6	25,687.6	6,494.0	19,818.7	12,362.9	11,381.1	981.8	7.9
Servicios Generales	40,738.8	40,738.8	41,120.1	33,235.9	48,623.0	48,488.5	134.5	.3
Bienes Muebles, Inmuebles e Intangibles	32.4	32.4	7,558.6	2,923.4	4,667.6	4,667.6	0.0	.0
Deuda Pública	0.0	0.0	5,409.8	0.0	5,409.8	5,409.8	0.0	.0
SUBTOTAL	270,714.2	270,714.2	85,019.9	80,276.8	275,457.3	274,337.8	1,119.5	.4
TOTAL	270,714.2	270,714.2	85,019.9	80,276.8	275,457.3	274,337.8	1,119.5	.4

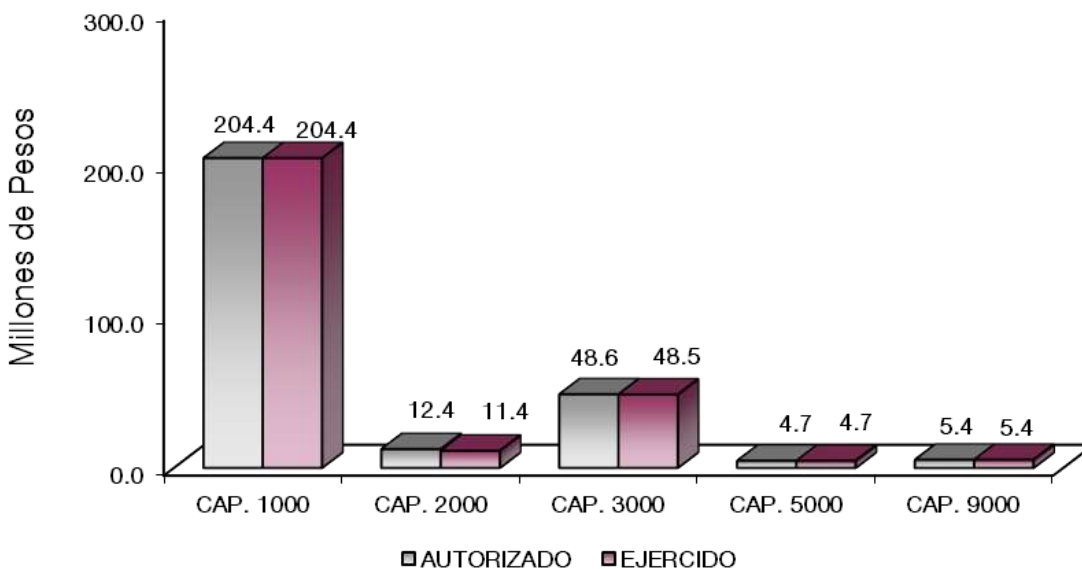

NOTAS AL PRESUPUESTO DE EGRESOS

EGRESOS

Inicialmente se autorizaron 270 millones 714.2 miles de pesos, teniendo además ampliaciones, cancelaciones y traspasos netos de más por 4 millones 743.1 miles de pesos de más, determinándose un presupuesto modificado de 275 millones 457.3 miles de pesos. De los cuales se ejercieron 274 millones 337.8 miles de pesos, obteniendo un sub ejercido por 1 millón 119.5 miles de pesos.

SERVICIOS PERSONALES

Para este capítulo de gasto, se tuvo un presupuesto inicial de 204 millones 255.4 miles de pesos, existiendo ampliaciones, cancelaciones y traspasos internos de más por 138.6 miles de pesos, obteniéndose un presupuesto modificado de 204 millones 394 mil pesos, de los cuales se ejercieron 204 millones 390.8 miles de pesos, resultando un sub ejercido de 3.2 miles de pesos.

MATERIALES Y SUMINISTROS

Se obtuvo un presupuesto inicial de 25 millones 687.6 miles de pesos existiendo ampliaciones, cancelaciones y traspasos internos de menos por 13 millones 324.7 miles de pesos, determinándose un presupuesto modificado de 12 millones 362.9 miles de pesos, de los cuales se ejercieron 11 millones 381.1 miles de pesos obteniendo una variación de 981.8 miles de pesos, que representa el 8 por ciento con respecto al autorizado modificado.

SERVICIOS GENERALES

Para este capítulo se autorizaron inicialmente 40 millones 738.8 miles de pesos, así como ampliaciones, cancelaciones y traspasos netos de más por 7 millones 884.2 miles de pesos con lo que se determinó un presupuesto modificado de 48 millones 623 mil pesos, de los cuales se ejercieron 48 millones 488.5 miles de pesos, obteniendo una variación de 134.5 miles de pesos que representa el 0.3 por ciento con respecto al autorizado modificado.

BIENES MUEBLES, INMUEBLES E INTANGIBLES

Para este capítulo se autorizaron inicialmente 32.4 miles de pesos existiendo ampliaciones y reducciones netas de más por 4 millones 635.2 miles de pesos, quedando un presupuesto modificado de 4 millones 667.6 miles de pesos, los cuales se ejercieron en su totalidad.

DEUDA PÚBLICA

Por este capítulo se autorizaron ampliaciones por 5 millones 409.8 miles de pesos, los cuales se ejercieron en su totalidad.

CUENTA PÚBLICA DEL GOBIERNO, ORGANISMOS AUXILIARES Y AUTÓNOMOS DEL ESTADO DE MÉXICO 2022

INFORMACIÓN PRESUPUESTAL

Comisión de Derechos Humanos del Estado de México
EGRESOS POR OBJETO DEL GASTO
(Miles de Pesos)

CAPÍTULO Y OBJETO DEL GASTO	PRESUPUESTO 2022						
	AUTORIZADO	ASIGNADO	ASIGNACIONES Y/O AMPLIACIONES	REDUCCIONES Y/O DISMINUCIONES	TOTAL AUTORIZADO	EJERCIDO	VARIACIÓN
SERVICIOS PERSONALES	0.0	204,255.4	24,437.4	24,298.8	204,394.0	204,390.8	3.2
Sueldo Base		93,176.6	5,477.1	12,665.4	85,988.3	85,988.3	0
Honorarios Asimilables al Salario		.0	718.6	123.3	595.3	595.3	0
Compensación por Servicio Social		279.2	.0	279.2	.0	.0	0
Prima por Años de Servicio		817.6	64.7	45.0	837.3	837.3	0
Prima de Antigüedad		39.8	166.6	39.8	166.6	166.6	0
Prima Vacacional		6,931.0	757.9	1,721.2	5,967.7	5,967.7	0
Aguinaldo		14,801.2	551.5	1,008.6	14,344.1	14,344.1	0
Vacaciones no Disfrutadas por Finitiquo		147.6	249.9	125.2	272.3	272.3	0
Prima Dominical		13.5	2	7.8	5.9	5.4	5
Remuneraciones por Horas Extraordinarias		21.0	9.1	6.3	23.8	23.8	0
Compensación		985.9	1.1	961.8	25.2	25.2	0
Compensación por Servicios Especiales		1,431.8	753.5	1,056.0	1,129.3	1,129.3	0
Compensación por Retribución		6,652.4	306.9	870.5	6,088.8	6,088.8	0
Gratificación		35,069.8	6,505.0	1,262.1	40,312.7	40,312.7	0
Gratificación por Convenio		5,670.2	1,135.9	1,002.4	5,803.7	5,803.7	0
Gratificación por Productividad		537.9	.0	82.9	455.0	455.0	0
Aportaciones de Servicio de Salud		11,731.5	1,163.7	570.6	12,324.6	12,321.9	2.7
Aportaciones al Sistema Solidario de Reparto		8,831.7	726.7	415.6	9,142.8	9,142.8	0
Aportaciones del Sistema de Capitalización Individual		1,861.8	117.8	51.7	1,927.9	1,927.9	0
Aportaciones para Financiar los Gastos Generales de Administración del ISSEMyM		1,091.7	196.3	209.8	1,078.2	1,078.2	0
Aportaciones para Riesgo de Trabajo		1,493.0	3,681.1	24.5	5,149.6	5,149.6	0
Seguros y Fianzas		1,422.9	378.2	30.4	1,770.7	1,770.7	0
Seguro de Separación Individualizado		7,610.3	221.1	473.0	7,358.4	7,358.4	0
Liquidaciones por Indemnizaciones, por Sueldos y Salarios Caidos		163.4	.0	163.4	.0	.0	0
Prima por Jubilación		64.0	152.0	64.0	152.0	152.0	0
Otros Gastos Derivados de Convenio		93.7	.0	57.8	35.9	35.9	0
Elaboración de Tesis		34.7	25.2	30.8	29.1	29.1	0
Despensa		1,998.5	559.3	69.3	2,488.5	2,488.5	0
Reconocimiento a Servidores Públicos		112.4	222.1	.0	334.5	334.5	0
Estímulos por Puntualidad y Asistencia		1,170.3	295.9	880.4	585.8	585.8	0
Recompensas					.0	.0	0
MATERIALES Y SUMINISTROS	0	25,687.6	6,494.0	19,818.7	12,362.9	11,381.1	981.8
Materiales y Útiles de Oficina		1,528.3	431.2	723.6	1,235.9	1,161.8	74.1
Enseres de Oficina		126.0	211.3	71.7	265.6	252.7	12.9
Material y Útiles de Imprenta y Reproducción		.0	25.7	1.0	24.7	24.7	0
Materiales y Útiles para el Procesamiento en Equipos y Bienes Informáticos		694.7	561.6	307.5	948.8	874.5	74.3
Material y Enseres de Limpieza		167.2	208.5	116.3	259.4	244.9	14.5
Material Didáctico		1.6	165.4	65.5	101.5	101.5	0
Material para Identificación y Registro		58.7	101.2	45.7	114.2	114.2	0
Utensilios para el Servicio de Alimentación		3.1	.0	3.1	.0	.0	0
Madera y Productos de Madera		1.8	1.2	1.8	1.2	1.2	0
Vidrio y Productos de Vidrio		.0	24.0	.0	24.0	24.0	0
Material Eléctrico y Electrónico		131.9	434.1	61.2	504.8	504.8	0
Artículos Metálicos para la Construcción		2.7	98.3	2.7	98.3	98.3	0
Materiales Complementarios		2,912.3	495.1	2,897.6	509.8	509.8	0
Material de Señalización		152.4	24.8	142.4	34.8	34.8	0
Árboles y Plantas de Ornato		1,860.7	4.3	1,148.7	716.3	11.8	704.5
Materiales de Construcción		17.8	163.9	6.0	175.7	173.0	2.7
Estructuras y Manufacturas para Todo Tipo de Construcción		262.4	71.5	176.1	157.8	157.8	0
Medicinas y Productos Farmacéuticos		473.2	68.8	292.6	249.4	233.7	15.7
Materiales, Accesorios y Suministros Médicos		91.7	41.4	55.6	77.5	49.7	27.8
Fibras sintéticas, hules, plásticos y derivados		.8	.0	.8	.0	.0	0
Combustibles, Lubricantes y Aditivos		3,817.1	1,394.9	1,088.9	4,123.1	4,123.1	0
Vestuario y Uniformes		5,726.4	418.6	5,675.2	469.8	458.2	11.6
Prendas de Seguridad y Protección Personal		463.2	368.4	761.9	69.7	69.7	0
Artículos Deportivos		82.2	.0	82.2	.0	.0	0
Refacciones, Accesorios y Herramientas		7.9	81.3	19.6	69.6	69.6	0
Refacciones y Accesorios Menores de Edificios		9.8	14.1	3.0	20.9	14.1	6.8
Refacciones y Accesorios para Equipo de Cómputo		133.1	422.4	62.4	493.1	485.1	8.0
Refacciones y Accesorios Menores para Equipo de Transporte		1,716.5	279.7	1,264.1	732.1	718.9	13.2
Artículos para la Extinción de Incendios		28.2	53.3	25.8	55.7	55.7	0
Otros Enseres		5,215.9	329.0	4,715.7	829.2	813.5	15.7
SERVICIOS GENERALES	0	40,738.8	41,120.1	33,235.9	48,623.0	48,488.5	134.5
Servicio de Energía Eléctrica		954.4	266.8	433.2	788.0	673.0	115.0
Gas		.0	1.0	.0	1.0	1.0	0
Servicio de Agua		299.9	291.7	134.5	457.1	457.1	0
Servicio de Telefonía Convencional		1,325.3	2,164.7	1,140.2	2,349.8	2,349.8	0
Servicio de Telefonía Celular		187.1	.1	158.3	28.9	28.9	0
Servicio de Radiocalización y Telecomunicación		104.1	.6	76.9	27.8	27.8	0
Servicio de Conducción de señales Analógicas y Digitales		69.1	.0	69.1	.0	.0	0
Servicios de Acceso a Internet		5.4	21.3	5.3	21.4	21.4	0
Servicio Postal y Telegráfico		127.7	17.4	63.1	82.0	81.6	.4
Arrendamiento de Edificios y Locales		819.1	1,296.7	242.4	1,873.4	1,857.5	15.9
Arrendamiento de Equipo y Bienes Informáticos		300.0	.0	300.0	.0	.0	0
Arrendamiento de Vehículos		.0	12.8	.0	12.8	12.8	0
Arrendamiento de Activos Intangibles		121.3	614.7	99.2	636.8	636.8	0
Asesorías Asociadas a Convenios o Acuerdos		2,337.2	8,467.3	1,444.6	9,359.9	9,359.9	0
Servicios Estadísticos y Geográficos		80.9	.0	80.9	.0	.0	0

CODHEM

CAPÍTULO Y OBJETO DEL GASTO	PRESUPUESTO 2022						EJERCIDO	VARIACIÓN
	AUTORIZADO	ASIGNADO	ASIGNACIONES Y/O AMPLIACIONES	REDUCCIONES Y/O DISMINUCIONES	TOTAL AUTORIZADO			
Servicios Informáticos		1,116.2	1,782.4	1,811.6	1,087.0	1,087.0	0	
Capacitación		9,108.7	909.8	9,115.6	902.9	902.9	0	
Servicios de Apoyo Administrativo y Fotocopiado		131.3	745.5	374.1	502.7	502.7	0	
Impresiones de Documentos Oficiales para la Prestación de Servicios Públicos, Identificación, Formatos Administrativos y Fiscal		9.4	108.8	9.4	108.8	108.8	0	
Servicios de Impresión de Documentos Oficiales		0	122.1	0	122.1	122.1	0	
Servicios de Vigilancia		6,936.8	3,581.7	3,466.1	7,052.4	7,052.4	0	
Servicios Profesionales		6.3	0	6.3	0	0	0	
Servicios Bancarios y Financieros		35.2	55.3	6.7	83.8	80.6	3.2	
Seguros y Fianzas		1,163.5	801.5	856.9	1,108.1	1,108.1	0	
Fletes y Maniobras		0	19.7	0	19.7	19.7	0	
Reparación y Mantenimiento de Inmuebles		1,624.5	905.2	885.2	1,644.5	1,644.5	0	
Adaptación de locales, Almacenes, Bodegas y Edificios		0	6,291.6	3,762.7	2,528.9	2,528.9	0	
Reparación, Mantenimiento e Instalación de Mobiliario y Equipo de Oficina		40.3	0	40.3	0	0	0	
Reparación, Instalación y Mantenimiento de Bienes Informáticos Microfilmación y Tecnologías de la Información		70.3	29.0	59.2	40.1	40.1	0	
Reparación y Mantenimiento de Vehículos Terrestres, Aéreos y Lacustres		466.0	172.9	232.5	406.4	406.4	0	
Reparación, Instalación y Mantenimiento de Máquinaria, Equipo Instrumental y Diversos		61.6	3.0	61.6	3.0	3.0	0	
Servicios de Lavandería, Limpieza e Higiene		3,980.6	1,307.7	1,047.8	4,240.5	4,240.5	0	
Servicios de Fumigación		160.5	25.7	139.4	46.8	46.8	0	
Gastos de Publicidad y Propaganda		44.0	214.7	39.2	219.5	219.5	0	
Publicaciones Oficiales y de Información en General para Difusión		3,245.0	3,112.4	2,599.0	3,758.4	3,758.4	0	
Servicios de Cine y Grabación		436.9	48.5	427.4	58.0	58.0	0	
Transportación Aérea		44.6	.7	41.0	4.3	4.3	0	
Gastos de Traslado por Vía Terrestre		222.4	820.4	499.0	543.8	543.8	0	
Gastos de Alimentación en Territorio Nacional		18.6	191.9	22.2	188.3	188.3	0	
Gastos de Hospedaje en Territorio Nacional		4.7	27.6	4.7	27.6	27.6	0	
Gastos de Ceremonias Oficiales y de Orden Social		386.9	2,498.0	1,924.7	960.2	960.2	0	
Gastos de Representación		2.5	0	2.5	0	0	0	
Otros Impuestos y Derechos		596.0	460.3	411.9	644.4	644.4	0	
Impuesto Sobre Erogaciones por Remuneraciones al Trabajo Personal		3,903.7	2,078.8	739.4	5,243.1	5,243.1	0	
Cuotas y Suscripciones		37.6	25.4	30.1	32.9	32.9	0	
Gastos de Servicios Menores		153.2	1,624.4	371.7	1,405.9	1,405.9	0	
BIENES MUEBLES, INMUEBLES E INTANGIBLES	0	32.4	7,558.6	2,923.4	4,667.6	4,667.6	0	
Muebles y Enseres		0	1,513.5	662.5	851.0	851.0	0	
Bienes Informáticos		26.6	3,592.6	1,338.0	2,281.2	2,281.2	0	
Otros Equipos Eléctricos y Electrónicos de Oficina		0	462.7	372.8	89.9	89.9	0	
Equipos y Aparatos Audiovisuales		0	1,227.5	511.0	716.5	716.5	0	
Equipo de Foto, Cine y Grabación		0	395.3	32.6	362.7	362.7	0	
Otro Equipo Educativo y Recreativo		0	144.5	0	144.5	144.5	0	
Sistemas de Aire Acondicionado, Calefacción y de Refrigeración Industrial y Comercial		0	44.1	0	44.1	44.1	0	
Equipo y Aparatos para Comunicación, Telecomunicación y Radio Transmisión		0	178.4	.7	177.7	177.7	0	
Herramientas, Máquina Herramienta y Equipo		5.8	0	5.8	0	0	0	
DEUDA PÚBLICA	0	0	5,409.8	0	5,409.8	5,409.8	0	
Por el Ejercicio Inmediato Anterior	0	0	5,409.8	0	5,409.8	5,409.8	0	
SUBTOTAL	0	270,714.2	85,019.9	80,276.8	275,467.3	274,337.8	1,119.5	
T O T A L	0	270,714.2	85,019.9	80,276.8	275,467.3	274,337.8	1,119.5	

INFORMACIÓN PROGRAMÁTICA

C O D H E M

Comisión de Derechos Humanos del Estado de México
Gasto por Categoría Programática
Del 1 de Enero al 31 de Diciembre de 2022
(Miles de Pesos)

Concepto	Egresos					Subejercicio
	Aprobado	Ampliaciones/ (Reducciones)	Modificado	Devengado	Pagado	
	1	2	3=(1 + 2)	4	5	
Programas	270,714.2	- 666.7	270,047.5	268,928.0	264,221.7	1,119.5
Subsidios: Sector Social y Privado o Entidades Federativas y Municipios	270,714.2	- 666.7	270,047.5	268,928.0	264,221.7	1,119.5
Sujetos a Reglas de Operación						
Otros Subsidios	270,714.2	- 666.7	270,047.5	268,928.0	264,221.7	1,119.5
Desempeño de las Funciones						
Prestación de Servicios Públicos						
Provisión de Bienes Públicos						
Planeación, Seguimiento y Evaluación de Políticas Públicas						
Promoción y Fomento						
Regulación y Supervisión						
Funciones de las Fuerzas Armadas (Únicamente Gobierno Federal)						
Específicos						
Proyectos de Inversión						
Administrativos y de Apoyo						
Apoyo al Proceso Presupuestario y para Mejorar la Eficiencia Institucional						
Apoyo a la Función Pública y al Mejoramiento de la Gestión						
Operaciones Ajenas						
Compromisos						
Obligaciones de Cumplimiento de Resolución Jurisdiccional						
Desastres Naturales						
Obligaciones						
Pensiones y Jubilaciones						
Aportaciones a la Seguridad Social						
Aportaciones a Fondos de Estabilización						
Aportaciones a Fondos de Inversión y Reestructura de Pensiones						
Programa de Gasto Federalizado (Gobierno Federal)						
Gasto Federalizado						
Participaciones a Entidades Federativas y Municipios						
Costo Financiero, Deuda o Apoyos a Deudores y Ahorradores de la Banca						
Adeudos de Ejercicios Fiscales Anteriores		5,409.8	5,409.8	5,409.8	5,409.8	
Total del Gasto	270,714.2	4,743.1	275,457.3	274,337.8	269,631.5	1,119.5

El Plan de Desarrollo del Estado de México 2017-2023, es un instrumento prospectivo con una visión hacia 2030. En él se concentran las bases para la elaboración de los programas sectoriales, especiales y regionales que delinearán de manera más puntual y detallada los pasos para el cumplimiento de los objetivos establecidos, así como los planes específicos de inversión que permitirán realizar la proyección de los recursos financieros. Este esfuerzo colectivo plasma los retos y desafíos de la agenda gubernamental con un profundo sentido de responsabilidad y con el compromiso de lograr un desarrollo democrático.

SEGURIDAD

Transformación de la Policía y el Sistema de Justicia. La seguridad pública se ha convertido en una exigencia social y centro de debate. Se reconoce que es un derecho humano de todos y cada uno de los habitantes de este país (mujeres, hombres, adolescentes, niñas y niños) y se asume que es obligación y deber del Estado proporcionarla. Está depositada en una serie de estructuras, a las que delega funciones con la finalidad de salvaguardar la integridad y derechos de las personas, así como de preservar la libertad, el orden y la paz social. Diagnóstico: Seguridad con visión ciudadana.

IGUALDAD

Transformación de la policía y el Sistema de Justicia. La regularidad con que se realizan elecciones o la cantidad de ciudadanos que votan. Para funcionar y tener mejor resultados de la democracia es necesario que los principios y derechos en que se fundamentan las libertades y la igualdad de las personas sean una realidad y no únicamente una declaración. Entre los derechos que más se desconocen e inculpen está el de la igualdad para las mujeres.

GOBIERNO CAPAZ Y RESPONSABLE

El reto de los gobiernos actuales versa sobre la eficacia en solucionar los programas endémicos que aquejan a las sociedades modernas y uno de los mayores retos es hacerlo con apego al Estado de Derechos, ya que éste aporta las normas y los valores fundamentales que rigen la convivencia social, así como los derechos y obligaciones de los actores sociales y políticos.

Comisión de Derechos Humanos del Estado de México								
EGRESOS POR PILAR Y/O EJE TRANSVERSAL								
(Miles de Pesos)								
PILAR Y/O EJE TRANSVERSAL	AUTORIZADO	ASIGNADO	PRESUPUESTO 2022		TOTAL AUTORIZADO	EJERCIDO	VARIACIÓN	
			ASIGNACIONES Y/O AMPLIACIONES	REDUCCIONES Y/O DISMINUCIONES			IMPORTE	%
Seguridad		243,524.8	77,534.0	65,805.4	255,253.4	254,136.6	1,116.8	.4
Igualdad de Género		27,189.4	2,076.1	14,471.4	14,794.1	14,791.4	2.7	.0
Gobierno Capaz y Responsable		.0	5,409.8	.0	5,409.8	5,409.8	.0	.0
T O T A L	.0	270,714.2	85,019.9	80,276.8	275,457.3	274,337.8	1,119.5	.4

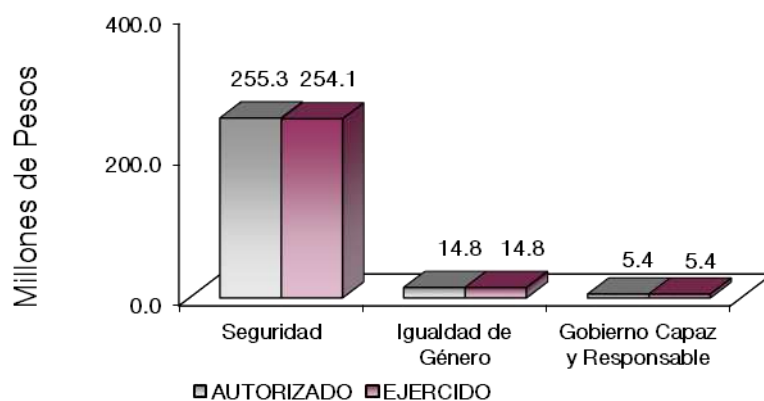

FINALIDAD

GOBIERNO

La Comisión de Derechos Humanos del Estado de México tiene por objeto contribuir a garantizar el pleno respeto a los derechos humanos mediante la realización de actividades de investigación, docencia, capacitación, promoción, divulgación, protección y defensa de los derechos humanos.

Comisión de Derechos Humanos del Estado de México								
EGRESOS POR PROGRAMA								
(Miles de Pesos)								
PROGRAMA	AUTORIZADO	ASIGNADO	PRESUPUESTO 2022		TOTAL AUTORIZADO	EJERCIDO	VARIACIÓN	
			ASIGNACIONES Y/O AMPLIACIONES	REDUCCIONES Y/O DISMINUCIONES			IMPORTE	%
Derechos Humanos	243,524.8	243,524.8	77,534.0	65,805.4	255,253.4	254,136.6	1,116.8	.4
Igualdad de Trato y Oportunidades para la Mujer y el Hombre	27,189.4	27,189.4	2,076.1	14,471.4	14,794.1	14,791.4	2.7	0
Previsiones para el Pago de Adeudos de Ejercicios Fiscales Anteriores			5,409.8		5,409.8	5,409.8		
TOTAL	270,714.2	270,714.2	85,019.9	80,276.8	275,457.3	274,337.8	1,119.5	.4

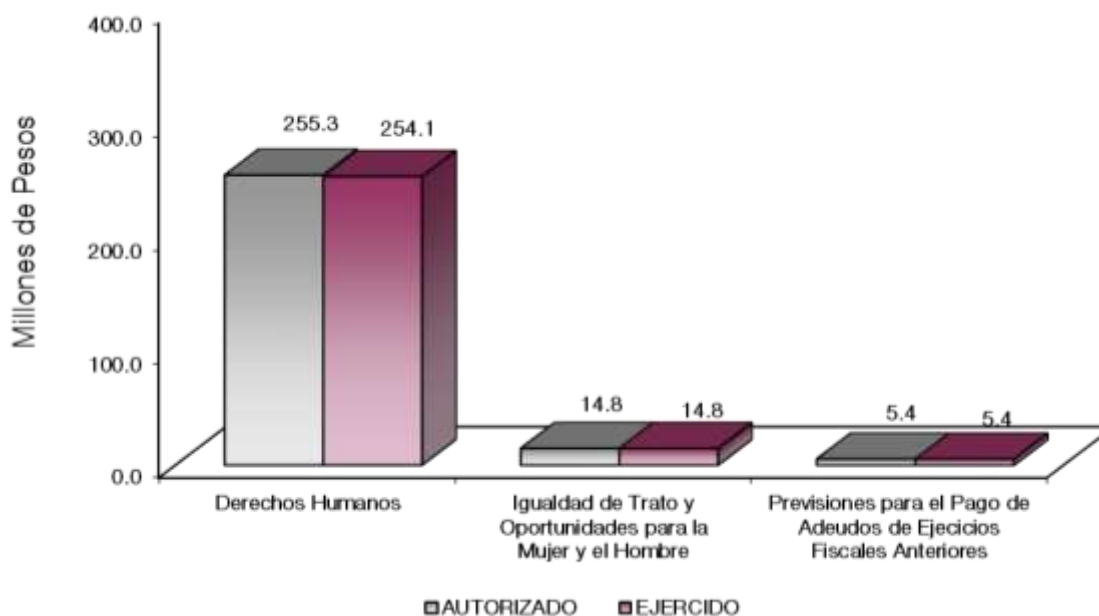

AVANCE OPERATIVO-PROGRAMÁTICO Y PRESUPUESTAL

METAS PROGRAMADAS Y ALCANZADAS

GOBIERNO CAPAZ Y RESPONSABLE

010204010101 - INVESTIGACIÓN, CAPACITACIÓN, PROMOCIÓN Y DIVULGACIÓN DE LOS DERECHOS HUMANOS

La meta "Brindar a Defensores Municipales de Derechos Humanos asistencia, orientación, seguimiento y canalización para mejorar el desempeño de sus funciones", alcanzó un cumplimiento del 116.7 por ciento al realizar 175 de las 150 actividades programadas.

En cuanto a la meta “Coordinar las actividades de organización y logística de los eventos inherentes a la actividad Institucional y aquellos que determine la Presidencia”, se cumplió al 100 por ciento al realizarse 52 eventos que se tenían programados.

La meta “Difundir los derechos humanos y la actividad institucional en medios electrónicos”, se realizaron 572 transmisiones, para lograr un 100 por ciento en lo programado.

Con respecto a la meta “Impartir el curso de especialidad de derechos humanos a servidores públicos”, se cumplió el 100 por ciento al realizarse un curso.

Por lo que respecta a la maestría en derechos humanos y emergentes a servidores públicos se logró realizar un curso de lo programado durante el 2022.

Se concretaron las 15 investigaciones relativas a la meta “Impulsar investigaciones en materia de derechos humanos”, alcanzando así el 100 por ciento de lo planteado.

Se logró instalar 43 módulos de información para promover los derechos humanos a la población alcanzando de esta manera, el 110.3 por ciento de lo programado en el año.

En cuanto al monitoreo y análisis de la información en medios de comunicación social se lograron realizar 445 reportes programados durante el 2022.

La meta “Promover los derechos humanos y la actividad institucional en medios de comunicación social”, se logró en un 106.2 por ciento de lo programado para los productos de comunicación social durante el ejercicio.

En cuanto a las acciones de Promover y difundir los derechos humanos a través de video conferencias en las plataformas digitales, se alcanzó el 100 por ciento de la actividad.

Fueron realizadas 99 acciones a favor de los derechos humanos de las personas con discapacidad, por lo que se alcanzó el 99 por ciento de lo programado.

Durante el 2022 fueron realizadas 46 acciones capacitación a personal de Procuración de Justicia. No obstante que se programaron 82 acciones para esta meta, sin embargo, se logró el 56.1 por ciento. Debido a la demanda que presentó esta meta, y al no ver tantas solicitudes por parte de este sector, se consideró pertinente redireccionar el presupuesto a otras metas de capacitación con el objetivo de atender la alta demanda de la población.

Se lograron realizar 1,206 de las 1,042 acciones de capacitación con instituciones públicas y Defensores Municipales de Derechos Humanos, alcanzando de esta manera el 115.7 por ciento de cumplimiento para la meta.

Se logró alcanzar el 107 por ciento de la meta “Realizar acciones de capacitación dirigidas a la sociedad civil organizada”.

La meta “Realizar acciones de capacitación en derechos humanos a servidores públicos del sistema penitenciario”, alcanzó el 111.5 por ciento de cumplimiento al lograr 126 de las 113 acciones programadas.

Se alcanzó el 114.5 por ciento de cumplimiento de la meta “Realizar acciones de capacitación en derechos humanos dirigidas al sector educativo”, realizándose 268 acciones en el 2022.

Se lograron realizar 226 acciones de la meta “Realizar acciones de capacitación en derechos humanos en favor de grupos vulnerables” para llegar el 100 por ciento de la meta.

Con respecto a la meta "Realizar acciones de promoción a favor del medio ambiente y combate al cambio climático", se alcanzó un 90.8 por ciento de cumplimiento.

En cuanto a las acciones de sensibilización a favor de la sociedad civil organizada, esta Comisión atendió las 7 acciones que se programaron, alcanzando de esta manera el 100 por ciento de lo comprometido.

Fueron realizadas 368 acciones de sensibilización dirigidas a la población sobre los derechos humanos de los grupos en situación de vulnerabilidad o susceptibles de discriminación, logrando un 104.6 por ciento de lo programado en el año.

Se alcanzó el 101.7 por ciento de la meta "Realizar acciones interinstitucionales de enlace y vinculación en derechos humanos", al lograr 303 de las 298 actividades programadas.

En cuanto a las acciones promotoras de derechos humanos y valores para que la población conozca estas prerrogativas, se alcanzaron 291 acciones de las 282 programadas, lo que significa que se logró un 103.9 de esta actividad en el año.

Durante el 2022 fueron realizados 6 eventos académicos en materia de derechos humanos, logrando el 100 por ciento de lo programado.

En cuanto a la meta "Realizar publicaciones de artículos para la divulgación de los derechos humanos", se cumplió al 100 por ciento en el cuarto trimestre del ejercicio.

La meta "Realizar publicaciones de material didáctico para apoyo de promoción, capacitación y difusión", alcanzó el 104.7 por ciento del cumplimiento de la meta al realizar 67 de las 64 publicaciones programadas.

En cuanto a la verificación de las medidas positivas y compensatorias para prevenir y eliminar la discriminación a favor de personas o grupos en situación de vulnerabilidad se logró el 100 por ciento de lo programado al lograr 40 actividades contempladas.

010204010102 - PROTECCIÓN Y DEFENSA DE LOS DERECHOS HUMANOS

Con el objeto de agilizar las resoluciones sobre presuntas violaciones a derechos humanos por parte de servidores públicos, fueron concluidos 8 mil 771 expedientes de queja en términos de lo dispuesto por la normatividad aplicable, por lo que de esta manera se logró el 97.1 por ciento de la meta.

En cuanto a la meta "Emitir acuerdos de cumplimiento de las recomendaciones particulares para generar certeza en su observancia", fueron emitidas 10 recomendaciones para su cumplimiento en el ejercicio que se informa, logrando el 100 por ciento de la meta.

Con el objeto de proponer la libertad de una persona procesada o sentenciada, se emitieron 6 pronunciamientos en materia de derechos humanos, para su análisis y resolución, alcanzando así el 100 por ciento de la meta.

En el año 2022 fueron emitidas 2 de las 3 recomendaciones generales para contribuir en la prevención de violaciones a derechos humanos, solo fue posible alcanzar el 66.7 por ciento de la meta, al aprobarse la ley de amnistía fue necesario destinarle más recurso a las metas destinadas a atender la gran cantidad de solicitudes en esta materia de amnistía ingresadas en esta dependencia y así cumplir con una de las principales demandas de la sociedad.

Se lograron emitir 12 recomendaciones particulares para contribuir en la reparación de

violaciones a derechos humanos, logrando el 100 por ciento de lo programado. Asimismo, fueron otorgadas 17,735 asesorías de protección y defensa de los derechos humanos a la población con el objeto de fortalecer las acciones de protección y defensa de los derechos humanos, logrando alcanzar el 94.9 por ciento de las asesorías.

En relación con la meta "Promover acciones de mediación penitenciaria para facilitar el diálogo entre las personas privadas de libertad, familiares y la autoridad", alcanzó un cumplimiento del 100 por ciento de lo programado en el año.

Fueron realizadas 36 reuniones para promover la mediación y conciliación como medios alternativos en la solución de conflictos, alcanzando así el 102.9 por ciento de la meta.

Se logró alcanzar el 91.2 por ciento de la meta "Promover medios alternativos de solución a las presuntas violaciones de los derechos humanos mediante la procuración de la mediación o conciliación entre las partes", solo fue posible integrar 323 expedientes de los 354 programados.

La meta relativa a la atención psicológica breve y emergente a víctimas, se menciona que fueron otorgados 20 tratamientos, lo que significa que se alcanzó el 100 por ciento de la actividad.

En cuanto a la meta "Publicar en la Gaceta de Derechos Humanos los acuerdos, normas y Recomendaciones que emita el Organismo, así como los asuntos relevantes para el cumplimiento de sus objetivos, para difundirlos entre la sociedad en general", se informa que se alcanzó el 115.4 por ciento de cumplimiento, al realizarse 60 publicaciones de las 52 programadas.

En este sentido, se realizaron 14 análisis del marco jurídico en materia de derechos Humanos a efecto de verificar su armonización con los estándares nacionales e internacionales en la materia, para mejorar las disposiciones del organismo.

Se informa que fueron realizados 125 análisis jurídicos de la normatividad municipal publicada anualmente, con el objeto de verificar que estas sean acordes con la normativa en materia de derechos humanos, alcanzando así el 100 por ciento de lo programado.

En cuanto a las canalizaciones a otras dependencias públicas con el objeto de atender las problemáticas planteadas por la población, fueron realizadas 394 acciones, alcanzando el 107.1 por ciento de lo programado.

Debido a la demanda de la meta "Realizar diligencias en materia de amnistía", fue posible realizar 1,442 de las 1,213 acciones programadas por lo que se alcanzó el 118.9 por ciento de lo programado.

En el 2022 se realizaron gestiones con el objeto de resolver problemáticas planteadas por la población, se alcanzó 106.3 por ciento de lo programado en el ejercicio.

Fueron realizados 50 recorridos en lugares de tránsito de migrantes para verificar el respeto a sus derechos fundamentales, alcanzando así el 108.7 por ciento de los recorridos.

Se lograron 36 sesiones de Comité de Defensores Municipales de Derechos Humanos con la finalidad de homologar criterios relativos al ejercicio de sus funciones, logrando de esta manera el un 100 por ciento de lo programado en el año.

En cuanto a realizar toda clase de actuaciones (oficios, reuniones, asesorías) gestiones o diligencias para verificar el cumplimiento de las recomendaciones particulares, fueron realizadas 113 acciones, lo que significa que se alcanzó el 94.2 por ciento de las actividades.

Con el objeto de verificar el respeto de los derechos fundamentales fueron realizadas visitas a cárceles municipales para verificar la infraestructura y condiciones de aseguramiento”, se realizaron 85 visitas de las 78 programadas. De esta, manera se logró el 109 por ciento de esta actividad.

En el año que se reporta, se logró alcanzar el 100 por ciento de la meta “Realizar visitas a centros preventivos y de readaptación social de la entidad para verificar que la prisión preventiva y extinción de la pena se desarrollen conforme a la Ley”.

Se informa que fueron realizadas 117 visitas a diversas localidades por medio de la Visitaduría Itinerante, con el objeto de acercar a la población los servicios que ofrece la Codhem, alcanzado así el 112.5 por ciento de cumplimiento.

Para verificar el respeto a los derechos humanos de las niñas, niños, niñas y adolescentes, se realizaron 83 visitas a escuelas, logrando el 118 por ciento de la meta.

En cuanto a la meta “Resolver mediante el estudio y análisis las soluciones de amnistía recibidas en la CODHEM”, fue posible realizar 668 análisis en materia de amnistía.

La meta “Supervisar de manera integral las condiciones de funcionamiento de los centros preventivos y readaptación social del Estado”, logró alcanzar el 100 por ciento de lo programado en el 2022.

Fue posible lograr el 110 por ciento de las supervisiones a los centros de justicia para la mujer y agencias especializadas en violencia de género sobre la atención integral a las víctimas, al realizarse 44 visitas de las 40 programadas.

En el ejercicio que se informa se tramitaron 7,984 expedientes de queja sobre presuntas violaciones a derechos humanos por parte de servidores públicos, lo que se logró un 92 por ciento de lo programado en el año.

Se logró el 100 por ciento de las visitas a receptorías juveniles y centros de internamiento, el respeto de los derechos fundamentales a los menores en conflicto con la ley penal.

En cuanto hace a la meta “Verificar que las dependencias e Instituciones públicas respeten los Derechos Humanos de los pueblos indígenas”, se alcanzó un cumplimiento del 105.8 por ciento de lo programado en el 2022.

Indicador ID: 101 Incidencia de quejas presentadas por presuntas violaciones a derechos humanos por cada 100 mil habitantes en la entidad.

Una de las atribuciones de este organismo protector de derechos humanos es conocer de quejas o iniciar investigaciones de oficio sobre presuntas violaciones a derechos humanos, por actos u omisiones de naturaleza administrativa de cualquier autoridad o servidor público estatal o municipal; por tanto, a fin de atender esta disposición contenida en el artículo 13, fracción I, de la Ley de la Comisión de Derechos Humanos del Estado de México, durante el periodo que se informa se radicó un total de 7,984 expedientes de queja, logrando un 92 por ciento de lo programado en el año y un promedio de 665 expedientes radicados por mes.

Indicador ID: 1835 Proporción de la población del Estado de México beneficiada con las acciones de prevención y protección de los derechos humanos.

El fortalecimiento de la cultura de respeto a los derechos humanos es uno de los objetivos

prioritarios en esta Casa de la Dignidad y las libertades, acciones que se desarrolla mediante el impulso de actividades encaminadas a ampliar la cobertura de prevención y protección de los derechos humanos de las personas, mediante las acciones de docencia, capacitación, promoción, sensibilización, radicación, conclusión de quejas y otorgamiento de asesorías y orientaciones en la materia, por lo que se cuantifican y clasifican las acciones que se realizan por sector al que se dirigen las actividades, beneficiando en el periodo de enero a diciembre a 312 mil 344 personas de la entidad a las cuales se les otorgó algún servicio de manera gratuita.

Indicador ID: 186 Porcentaje de acciones de promoción en materia de derechos humanos otorgadas a la población mexicana.

Con la finalidad de difundir y divulgar los derechos humanos, esta Casa de la Dignidad y las Libertades realizó 434 acciones de promoción de los derechos humanos, entre las que se encuentran la instalación de módulos de información, realización de videoconferencias en las plataformas digitales, promoción de derechos humanos y valores a la sociedad en general, pláticas digitales y presenciales a padres de familia para fortalecer los derechos humanos, acciones a favor del medio ambiente y combate al cambio climático, y museo itinerante "Derechos humanos de los grupos en situación de vulnerabilidad", y acciones de organización de los eventos inherentes a la actividad institucional.

Indicador ID: 180 Porcentaje de acciones de sensibilización realizadas en materia de derechos humanos en el sector institucional.

Con el propósito de fortalecer el respeto a los derechos humanos, esta Casa de la Dignidad y de las Libertades tiene como principal mecanismo para evitar que se violen los derechos fundamentales de las personas las acciones de capacitación y sensibilización dirigida principalmente a los sectores Institucional, entre las que se encuentran el sector educativo, seguridad pública, ayuntamientos, sector salud, procuración de justicia, servidores públicos del sistema penitenciario, servidores públicos estatales y federales, así como los defensores municipales de derechos humanos. Por lo que de enero a diciembre fueron realizadas 1,869 acciones de capacitaciones en el sector institucional, se benefició a 114,631 personas servidoras públicas.

Indicador ID: 205 Proporción de la población del Estado de México asesorada u orientada en derechos humanos.

Con la finalidad de resolver problemáticas planteadas por la población y brindar un servicio de manera eficaz y eficiente esta Casa de la Dignidad y de las Libertades otorgó 19 mil 483 servicios de asesoría y atención inmediata a la ciudadanía, de las cuales se integraron 17 mil 735 asesorías y orientaciones, así como 1,354 gestiones y efectuó 394 canalizaciones, precisando que el resultado de indicador depende de la demanda del servicio por parte de la población usuaria.

Indicador ID: 198 Porcentaje de cumplimiento en la conclusión de expedientes de quejas por presuntas violaciones de derechos humanos a la población de la entidad.

Con el objeto de agilizar las resoluciones sobre presuntas violaciones a derechos humanos por parte de servidores públicos, fueron concluidos 8 mil 771 expedientes de queja en términos de lo dispuesto por la normatividad aplicable.

Indicador ID: 200 Porcentaje de recomendaciones cumplidas por las autoridades mexicanas
Con la finalidad de salvaguardar los derechos de las personas, durante en el ejercicio 2022 la CODHEM dio puntual seguimiento al cumplimiento de 10 recomendaciones que habían sido dirigidas a distintas autoridades estatales y municipales de ejercicios anteriores, las cuales son un instrumento público que ayuda a promover el respeto y la protección de los derechos fundamentales y, en su caso, la reparación del daño a la víctima según corresponda.

Indicador ID: 202 Porcentaje de quejas concluidas por conciliación o mediación entre las partes involucradas.

Con la finalidad de promover medios alternativos de solución a las presuntas violaciones de los derechos humanos mediante la procuración de la mediación o conciliación entre las partes, durante el 2022 se concluyeron por estos medios 323 expedientes de queja, de los cuales, 53 fueron mediados y 270 fueron derivados de conciliación ante esta casa de la dignidad y las libertades.

Indicador ID: 1549 Porcentaje de quejas presentadas por personas privadas de libertad en los centros penitenciarios.

Con la finalidad de dar cumplimiento a la estrategia y línea de acción 4.9.1 del Plan de Desarrollo del Estado de México, para diseñar e instrumentar programas que promuevan la protección de los derechos humanos de la población penitenciaria, esta Casa de la Dignidad y las Libertades, radicó en el ejercicio 2022 un total de 1,011 quejas iniciadas por presuntas violaciones a derechos humanos relacionadas con personas privadas de libertad en los centros penitenciarios de la entidad.

Indicador ID: 195 Porcentaje de acciones de divulgación institucional en derechos humanos difundidas a la población de la entidad.

Con la finalidad de contribuir a garantizar el pleno respeto a los derechos humanos mediante la realización de actividades de promoción, divulgación, durante el ejercicio 2022 la Comisión de Derechos Humanos del Estado de México realizó 1,971 acciones de divulgación, compuestas por las siguientes actividades: 445 reportes de monitoreo y análisis de la información en medios de comunicación social, 954 acciones para promover los derechos humanos en medios y 572 acciones de promover y difundir los derechos humanos a través de video conferencias en las plataformas digitales.

Indicador ID: 2344 Porcentaje de material de derechos humanos distribuido a la población mexiquense

Desde su creación esta Casa de la Dignidad y las Libertades ha hecho énfasis en la importancia de generar documentos que apoyen las acciones sustantivas, a través de publicación de material didáctico para apoyo de promoción, capacitación y difusión ante la sociedad, los cuales permitan difundir la cultura de los derechos humanos. Por lo que en el 2022 la Codhem distribuyó 56 mil 705 unidades de material impreso, entre los que destacan dípticos, trípticos, carteles, revistas, libros a través de la instalación de módulos de información, en las acciones de capacitación y promoción.

Indicador ID 182 Porcentaje de acciones de sensibilización dirigidas al sector social de la población mexiquense.

El compromiso institucional de esta Casa de la Dignidad y las Libertades es proteger los derechos humanos de la sociedad, principalmente de aquellos grupos vulnerables o susceptibles de discriminación, por ello durante el ejercicio 2022 se realizaron 806 acciones de sensibilización dirigidas a la población sobre los derechos humanos de los grupos en situación de vulnerabilidad o susceptibles de discriminación, como lo son personas adultas mayores; grupos indígenas; organizaciones de la sociedad civil; niñas, niños y adolescentes; acciones dirigidas con la temática VIH – SIDA, diversidad sexual; 55sí como con la sociedad civil organizada, periodistas y comunicadores sociales.

Indicador ID 2347 Porcentaje de cursos de capacitación en materia de derechos humanos otorgados a servidores públicos del sector institucional del Estado de México.

La capacitación en materia de derechos humanos constituye un mecanismo significativo para que el servidor público brinde un mejor servicio, y así evitar que se violen los derechos fundamentales de las personas, en este sentido durante el 2022 fueron otorgados 59 cursos de capacitación en materia de derechos humanos a los distintos sectores como son; Educativo, Salud, Seguridad Pública, servidores públicos del Sistema Penitenciario, servidores públicos de los ayuntamientos y defensores municipales entre otros.

Indicador ID 166 Porcentaje de realización del curso de la Especialidad en materia de derechos humanos dirigido a servidores públicos de la entidad.

Para la Codhem, la profesionalización es un pilar fundamental en la defensa y restitución de las prerrogativas fundamentales, por lo que durante el ejercicio 2022, se impartió la Especialidad en materia de derechos humanos a fin de formar especialistas que contribuyan al fortalecimiento de la cultura y respeto de los derechos humanos.

Indicador ID 207 Porcentaje de cumplimiento de asesorías y orientaciones en derechos humanos proporcionadas a la población mexiquense.

Con la finalidad de resolver problemáticas planteadas por la población y brindar un servicio de manera eficaz y eficiente esta Casa de la Dignidad y de las Libertades otorgó 19 mil 483 servicios de asesoría y atención inmediata a la ciudadanía, de las cuales se integraron 17 mil 735 asesorías y orientaciones, así como 1,354 gestiones y efectuó 394 canalizaciones, precisando que el resultado de indicador depende de la demanda del servicio por parte de la población usuaria.

Indicador ID 442 Porcentaje de quejas presentadas por la población mexiquense por presuntas violaciones a derechos humanos.

La Comisión de Derechos Humanos del Estado de México, tiene por objeto contribuir a garantizar el pleno respeto a los derechos humanos, mediante la atención de las quejas presentadas por la ciudadanía para dar a conocer probables violaciones a los derechos humanos por parte de los servidores públicos, por lo que en el ejercicio que se informa se tramitaron 7,984 expedientes de queja.

Indicador ID 201 Porcentaje de recomendaciones aceptadas por las autoridades mexiquenses.

Con la finalidad de salvaguardar los derechos de las personas, en el ejercicio 2022 la CODHEM emitió 12 recomendaciones particulares, después de que se comprobaron violaciones graves a dichas prerrogativas, dirigidas a distintas autoridades estatales y municipales, las cuales son un instrumento público que ayuda a promover el respeto y la protección de los derechos fundamentales y, en su caso, la reparación del daño a la víctima según corresponda.

Indicador ID 1692 Porcentaje de acciones de promoción de los medios alternativos de solución de conflictos difundidos a la población del Estado de México.

Con la finalidad de promover la utilización de los medios alternativos de solución de conflictos el Centro de Mediación y Conciliación de la CODHEM realizó 36 acciones de difusión con instituciones públicas, para sensibilizar a las personas servidoras públicas y usuarios en general sobre las bondades de la mediación y conciliación cuando la naturaleza del asunto lo permite.

Indicador ID 209 Porcentaje de visitas a los Centros Penitenciarios y de Reinserción Social de la entidad.

Con la finalidad de dar cumplimiento a la estrategia y línea de acción 4.9.1 del Plan de Desarrollo del Estado de México, para diseñar e instrumentar programas que promuevan la protección de los derechos humanos de la población penitenciaria, esta Casa de la Dignidad y las Libertades realizó 135 visitas a los Centros Penitenciarios y de Reinserción Social del Estado de México, para verificar que la prisión preventiva y extinción de la pena se desarrollen conforme a la Ley”.

010204010103 - DESARROLLO INSTITUCIONAL PARA LOS DERECHOS HUMANOS

Se atendieron 78 requerimientos de autoridades de procuración y administración de justicia, lo cual se informa que se alcanzó el 106.8 por ciento de cumplimiento de la meta.

La meta “Celebrar sesiones del consejo Consultivo para fortalecer el quehacer institucional”, logró alcanzar el 100 por ciento de lo programado.

Con el objeto de contribuir en el desarrollo institucional mediante el seguimiento puntual del ejercicio de los recursos presupuestales, se realizaron 85 acciones, alcanzando así el 100 por ciento de cumplimiento de la meta.

En cuanto hace a la Digitalización del archivo general de la Comisión de Derechos Humanos del Estado de México, se realizaron 5,950 expedientes digitalizados alcanzando el 100 por ciento de lo programado.

Fueron desarrollados 11 documentos de planeación para orientar la actividad institucional, lo que representa el 100 por ciento de la meta.

Se realizaron 20 reportes de evaluación institucional, alcanzando el 100 por ciento de lo programado en el año.

Se presentaron 231 reportes estadísticos en materia de derechos humanos, logrando así, el 108.5 por ciento de avance en la meta.

En cuanto a la meta “Garantizar la transparencia y acceso a la información pública de la institución”, se informa que fueron realizadas 426 acciones, cumpliendo de esta manera con el 110.7 por ciento.

En el año que se informa se realizaron 592 acciones para otorgar apoyo jurídico a las unidades administrativas de la CODHEM, alcanzando así el 109.2 por ciento de la meta.

La meta “Realizar acciones para el desarrollo óptimo de los servidores públicos de la Codhem”, se logró concretar 179 acciones.

Para fortalecer y mantener la infraestructura de Tecnologías de la Información y Comunicación de la Codhem, se realizaron 628 acciones, para obtener el 97.5 por ciento.

La meta “Realizar acciones que contribuyan al desarrollo institucional por medio del suministro y administración de los recursos materiales”, se lograron realizar 58 acciones.

Fueron desarrolladas 276 auditorías supervisiones, evaluaciones e investigaciones de faltas administrativas, para contribuir en el desarrollo institucional, esto representa el 117.5 por ciento de lo programado en el año.

Se realizaron 16 estudios y análisis jurídicos, para mejorar los contenidos de la normatividad interna, para obtener el 100 por ciento de lo programado en el ejercicio.

020608050101 - COORDINACIÓN INSTITUCIONAL PARA LA IGUALDAD DE GÉNERO

En el periodo que se informa, se cumplió la meta establecida en actualizar los contenidos de los programas de educación continua en materia de derechos humanos, con enfoque transversal y de perspectiva de género, por lo que con este resultado se obtuvo el 100 por ciento de la meta programada.

En la anualidad se dio acompañamiento a familiares víctimas de violencia de género y feminicidio, al realizarse 40 visitas de acompañamiento.

La meta "Realizar acciones de seguimiento al mecanismo para la declaratoria de alerta de violencia de género contra las mujeres en el Estado de México", se logró alcanzar el 100 por ciento de lo programado en el 2022.

Se realizaron 59 acciones de sensibilización a padres de familia y cuidadores de la niñez en las temáticas de crianza severa y maltrato infantil. Con este resultado se obtuvo un 109.3 por ciento de lo programado en el año.

En el 2022 se alcanzó el 100 por ciento de la meta relacionada con acciones de promoción de la igualdad entre mujeres y hombres.

En cuanto a la meta "Realizar acciones a favor de los derechos humanos de las mujeres en la empresa para disminuir la desigualdad y la violencia de género en el sector privado", alcanzó un cumplimiento del 106.1 por ciento al realizar 35 de las 33 actividades programadas.

Se presentó un cumplimiento del 109 por ciento de la meta realizar acciones de promoción y prevención a favor de los derechos humanos de niñas, niños y adolescentes, al lograr 400 acciones de las 367 programadas.

Se realizaron 6 acciones para sensibilizar a la población a favor de la igualdad de trato y oportunidades entre hombre y mujeres en el Estado de México, es así que la meta cumplió al 100 por ciento de lo programado.

Por medio de las 71 acciones se dio cumplimiento a la meta relacionada vigilar y promover los derechos de la mujer al interior de la Codhem.

En el ejercicio que se informa se realizaron 173 pláticas de las 168 programadas sobre diversidad sexual.

Indicador ID 447 Porcentaje de acciones a favor de los derechos humanos de las mujeres en la empresa para disminuir la desigualdad y la violencia de género en el sector privado.

Con la finalidad de erradicar malas prácticas e incentivar el flujo positivo de la economía, en beneficio de las empresas y de todas las personas y, como consecuencia, propiciar prácticas anticorrupción y mejoras al Desarrollo Social y a la Dignidad Humana, la Comisión de Derechos Humanos del Estado de México, durante el ejercicio 2022 realizó 35 acciones a favor de los derechos humanos de las mujeres en la empresa para disminuir la desigualdad y la violencia de género en el sector privado.

Indicador ID 1874 Porcentaje de cumplimiento en la realización de pláticas de sensibilización a mujeres.

Con la finalidad de brindar mayor protección de los derechos humanos de las mujeres, y reforzar los temas con perspectiva de género derivadas de las políticas públicas, la Comisión de Derechos Humanos del Estado de México realizó 255 pláticas de sensibilización y promoción de la igualdad entre mujeres y hombres.

Indicador ID 1873 Porcentaje de pláticas otorgadas en los municipios que se haya emitido declaratoria de alerta de violencia de género y desaparición contra las mujeres en el Estado de México.

Durante el ejercicio 2022, esta Casa de la Dignidad logró la creación de una Subdirección especializada de Atención a la Igualdad de Género, la cual fomenta y promover la igualdad de trato y oportunidades entre mujeres y hombres, por lo que efectuó en el periodo que se informa 4 pláticas.

Indicador ID. 182 Porcentaje de acciones de promoción y difusión de igualdad de trato y oportunidades entre mujeres y hombres en el Estado de México.

Con la finalidad de brindar una mayor atención a las problemáticas de igualdad de Género, en el ejercicio 2022, esta Casa de la Dignidad logró la creación de la Subdirección Especializada de Atención a la Igualdad de Género, mediante la cual se efectuaron 268 acciones de promoción y difusión para el cumplimiento de la política de igualdad de trato y oportunidades entre mujeres y hombres en el Estado de México.

Indicador ID 1871 Porcentaje de visitas de acompañamiento realizadas a familiares víctimas de violencia de género y feminicidio en el Estado de México.

Con la finalidad de contribuir en el bienestar social de mujeres, hombres, niñas, niños y adolescentes del Estado de México, la Comisión de Derechos Humanos del Estado de México realizó 40 visitas de acompañamiento para verificar el debido respeto a los Derechos Humanos de las mujeres privadas de libertad, así como acompañamiento a familiares víctimas de violencia de género y feminicidio.

040401010101 – PASIVOS DERIVADOS DE EROGACIONES DEVENGADAS Y PENDIENTES DE EJERCICIOS ANTERIORES

Por lo que respecta a la meta "Registro de pago de adeudo de ejercicios fiscales anteriores", se logró alcanzar el 100 por ciento de la meta para realizar el pago de los pasivos a las adefas.

CUENTA PÚBLICA DEL GOBIERNO, ORGANISMOS AUXILIARES Y AUTÓNOMOS DEL ESTADO DE MÉXICO 2022

Comisión de Derechos Humanos del Estado de México
Avance Operativo - Programático y Presupuestal
Enero - Diciembre de 2022

							M E T A S			PRESUPUESTO 2022 (Miles de Pesos)				
FIN	FUN	SF	PP	SP	Pr	DESCRIPCIÓN	UNIDAD DE MEDIDA	PROGRAMADO	ALCANZADO	AVANCE %	AUTORIZADO ANUAL	EJERCIDO	%	
COMISIÓN DE DERECHOS HUMANOS DEL ESTADO DE MÉXICO														
01	02	04	01	01	01	INVESTIGACIÓN, CAPACITACIÓN, PROMOCIÓN Y DIVULGACIÓN DE LOS DERECHOS HUMANOS					50,462.3	50,462.3	0.0	
						Brindar a Defensores Municipales de Derechos Humanos asistencia, orientación, seguimiento y canalización para mejorar el desempeño de sus funciones.	Acción	150	175	116.7				
						Coordinar las actividades de organización y logística de los eventos inherentes a la actividad Institucional y aquellos que determine la Presidencia.	Evento	52	52	100.0				
						Difundir los derechos humanos y la actividad institucional en medios electrónicos	Transmisión	572	572	100.0				
						Impartir el curso de especialidad de derechos humanos a servidores públicos	Curso	1	1	100.0				
						Impartir la maestría en derechos humanos y emergentes a servidores públicos	Curso	1	1	100.0				
						Impulsar investigaciones en materia de derechos humanos	Investigación	15	15	100.0				
						Instalar módulos de información para promover los derechos humanos a la población	Módulo	39	43	110.3				
						Monitoreo y análisis de la información en medios de comunicación social	Reporte	443	445	100.5				
						Promover los derechos humanos y la actividad institucional en medios de comunicación social	Producto	898	954	106.2				
						Promover y difundir los derechos humanos a través de video-conferencias en las plataformas digitales.	Acción	12	12	100.0				
						Realizar acciones a favor de los derechos humanos de las personas con discapacidad	Acción	100	99	99.0				
						Realizar acciones de capacitación a personal de Procuración de Justicia	Acción	82	46	56.1				
						Realizar acciones de capacitación con instituciones públicas y Defensores Municipales de Derechos Humanos	Acción	1042	1206	115.7				
						Realizar acciones de capacitación dirigidas a la sociedad civil organizada	Beneficiario	1120	1198	107.0				
						Realizar acciones de capacitación en derechos humanos a servidores públicos del sistema penitenciario.	Acción	113	126	111.5				
						Realizar acciones de capacitación en derechos humanos dirigidas al sector educativo.	Acción	234	268	114.5				
						Realizar acciones de capacitación en derechos humanos en favor de grupos vulnerables	Acción	226	226	100.0				
						Realizar acciones de promoción a favor del medio ambiente y combate al cambio climático	Acción	65	59	90.8				
						Realizar acciones de sensibilización a favor de la sociedad civil organizada	Acción	7	7	100.0				
						Realizar acciones de sensibilización dirigidas a la población sobre los derechos humanos de los grupos en situación de vulnerabilidad o susceptibles de discriminación	Acción	352	368	104.6				
						Realizar acciones interinstitucionales de enlace y vinculación en derechos humanos	Acción	298	303	101.7				
						Realizar acciones promotoras de derechos humanos y valores para que la población conozca estas prerrogativas	Acción	282	291	103.2				
						Realizar eventos académicos en materia de derechos humanos	Evento	6	6	100.0				
						Realizar publicaciones de artículos para la divulgación de los derechos humanos.	Artículo	32	32	100.0				
						Realizar publicaciones de material didáctico para apoyo de promoción, capacitación y difusión.	Publicación	64	67	104.7				
						Verificar las medidas positivas y compensatorias para prevenir y eliminar la discriminación a favor de personas o grupos en situación de vulnerabilidad	Acción	40	40	100.0				
01	02	04	01	01	02	PROTECCIÓN Y DEFENSA DE LOS DERECHOS HUMANOS					116,306.9	116,175.5	-0.1	
						Concluir los expedientes de queja sobre presuntas violaciones a derechos humanos por parte de servidores públicos	Expediente	9034	8771	97.1				
						Emitir acuerdos de cumplimiento de las recomendaciones particulares para generar certeza en su observancia.	Acuerdo	10	10	100.0				
						Emitir pronunciamientos en materia de derechos humanos.	Documento	6	6	100.0				
						Emitir recomendaciones generales para contribuir en la prevención de violaciones a derechos humanos.	Recomendación	3	2	66.7				
						Emitir recomendaciones particulares para contribuir en la reparación de violaciones a derechos humanos.	Recomendación	12	12	100.0				

CODHEM

FIN	FUN	SF	PP	SP	Pr	DESCRIPCIÓN	UNIDAD DE MEDIDA	M E T A S			PRESUPUESTO 2022 (Miles de Pesos)		
								PROGRAMADO	ALCANZADO	AVANCE %	AUTORIZADO ANUAL	EJERCIDO	%
						Otorgar asesorías de protección y defensa de los derechos humanos.	Asesoría	18690	17735	94.9			
						Promover acciones de mediación penitenciaria para facilitar el diálogo entre las personas privadas de libertad, familiares y la autoridad.	Acción	8	8	100.0			
						Promover la mediación y conciliación como medios alternativos en la solución de conflictos.	Reunión	35	36	102.9			
						Promover medios alternativos de solución a las presuntas violaciones de los derechos humanos mediante la procuración de la mediación o conciliación entre las partes	Expediente	354	323	91.2			
						Proporcionar atención psicológica breve y emergente a víctimas	Tratamiento	20	20	100.0			
						Publicar en la Gaceta de Derechos Humanos los acuerdos, normas y Recomendaciones que emita el Organismo, así como los asuntos relevantes para el cumplimiento de sus objetivos, para difundirlos entre la sociedad en general.	Documento	52	60	115.4			
						Realizar análisis del marco jurídico en materia de derechos Humanos a efecto de verificar su armonización con los estándares nacionales e internacionales en la materia.	Documento	13	14	107.7			
						Realizar análisis jurídicos de la normalidad municipal publicada anualmente con el objeto de verificar que estas sean acordes con la normativa en materia de derechos humanos.	Documento	125	125	100.0			
						Realizar canalizaciones a otras dependencias públicas con el objeto de atender las problemáticas planteadas por la población.	Acción	368	394	107.1			
						Realizar diligencias en materia de amnistía.	Acción	1213	1442	118.9			
						Realizar gestiones con el objeto de resolver problemáticas planteadas por la población.	Gestión	1273	1354	106.4			
						Realizar recorridos en lugares de tránsito de migrantes para verificar el respeto a sus derechos fundamentales.	Visita	46	50	108.7			
						Realizar sesiones de Comité de Defensores Municipales de Derechos Humanos con la finalidad de homologar criterios relativos al ejercicio de sus funciones	Sesión	36	36	100.0			
						Realizar toda clase de actuaciones (oficios, reuniones, asesorías) gestiones o diligencias para verificar el cumplimiento de las recomendaciones particulares.	Acción	120	113	94.2			
						Realizar visitas a cárceles municipales para verificar la infraestructura y condiciones de aseguramiento	Visita	78	85	109.0			
						Realizar visitas a centros preventivos y de readaptación social de la entidad para verificar que la prisión preventiva y extinción de la pena se desarrollen conforme a la Ley	Visita	135	135	100.0			
						Realizar visitas a diversas localidades por medio de la Visitaduría Itinerante, con el objeto de acercar a la población los servicios que ofrece la Codhem	Jornada	104	117	112.5			
						Realizar visitas a Escuelas para procurar el debido respeto de los derechos humanos de las niñas, niños, niñas y adolescentes.	Visita	70	83	118.6			
						Realizar visitas y acciones necesarias, a fin de procurar el debido respeto de los derechos humanos durante operativos, manifestaciones y/o acompañamientos.	Acción	111	131	118.0			
						Resolver mediante el estudio y análisis las soluciones de amnistía recibidas en la CODHEM.	Acuerdo	575	668	116.2			
						Supervisar de manera integral las condiciones de funcionamiento de los centros preventivos y readaptación social del Estado	Visita	22	22	100.0			
						Supervisar los centros de justicia para la mujer y agencias especializadas en violencia de género sobre la atención integral a las víctimas	Visita	40	44	110.0			
						Tramitar los expedientes de queja sobre presuntas violaciones a derechos humanos por parte de servidores públicos	Expediente	8711	7984	91.7			
						Verificar mediante visitas a preceptorías juveniles y centros de internamiento, el respeto de los derechos fundamentales a los menores en conflicto con la ley penal	Visita	12	12	100.0			
						Verificar que las dependencias e Instituciones públicas respeten los Derechos Humanos de los pueblos indígenas.	Visita	52	55	105.8			
01	02	04	01	01	03	DESARROLLO INSTITUCIONAL PARA LOS DERECHOS HUMANOS					88,484.2	87,498.8	-1.1
						Atender requerimientos de autoridades de procuración y administración de justicia.	Documento	73	78	106.9			
						Celebrar sesiones del consejo Consultivo para fortalecer el quehacer institucional.	Sesión	12	12	100.0			
						Contribuir en el desarrollo institucional mediante el seguimiento puntual del ejercicio de los recursos presupuestales	Documento	85	85	100.0			
						Digitalizar el archivo general de la Comisión de Derechos Humanos del Estado de México	Expediente	5950	5950	100.0			
						Elaborar documentos de planeación para orientar la actividad institucional.	Documento	11	11	100.0			
						Elaborar reportes de evaluación institucional.	Producto	20	20	100.0			
						Elaborar reportes estadísticos en materia de Derechos Humanos.	Producto	213	231	108.5			

CUENTA PÚBLICA DEL GOBIERNO, ORGANISMOS AUXILIARES Y AUTÓNOMOS DEL ESTADO DE MÉXICO 2022

FIN	FUN	SF	PP	SP	Pr	DESCRIPCIÓN	UNIDAD DE MEDIDA	M E T A S			PRESUPUESTO 2022 (Miles de Pesos)		
								PROGRAMADO	ALCANZADO	AVANCE %	AUTORIZADO ANUAL	EJERCIDO	%
						Garantizar la transparencia y acceso a la información pública de la institución	Acción	385	426	110.7			
						Otorgar apoyo jurídico a las unidades administrativas de la CODHEM.	Acción	542	592	109.2			
						Realizar acciones para el desarrollo óptimo de los servidores públicos de la Codhem.	Acción	181	179	98.9			
						Realizar acciones para fortalecer y mantener la infraestructura de Tecnologías de la Información y Comunicación de la Codhem	Acción	644	628	97.5			
						Realizar acciones que contribuyan al desarrollo institucional por medio del suministro y administración de los recursos materiales.	Acción	59	58	98.3			
						Realizar auditorías, supervisiones, evaluaciones e investigaciones de faltas administrativas.	Acción	235	276	117.5			
						Realizar estudios y análisis jurídicos, para mejorar los contenidos de la normalidad interna.	Documento	16	16	100.0			
02	06	08	05	01	01	IGUALDAD DE TRATO Y OPORTUNIDADES PARA LA MUJER Y EL HOMBRE					14,794.1	14,791.4	0.0
						Actualizar los contenidos de los programas de educación continua en materia de derechos humanos, con enfoque transversal y de perspectiva de género.	Acción	3	3	100.0			
						Dar acompañamiento a familiares víctimas de violencia de género y feminicidio.	Visita	37	40	108.1			
						Realizar acciones de seguimiento al mecanismo para la declaratoria de alerta de violencia de género contra las mujeres en el Estado de México.	Acción	4	4	100.0			
						Realizar acciones de sensibilización a padres de familia y cuidadores de la niñez en las temáticas de crianza severa y maltrato infantil.	Acción	54	59	109.3			
						Realizar acciones de promoción de la igualdad entre mujeres y hombres	Acción	268	268	100.0			
						Realizar acciones a favor de los derechos humanos de las mujeres en la empresa para disminuir la desigualdad y la violencia de género en el sector privado	Acción	33	35	106.1			
						Realizar acciones de promoción y prevención a favor de los derechos humanos de niñas, niños y adolescentes.	Acción	367	400	109.0			
						Realizar acciones de sensibilización a favor de la igualdad de trato y oportunidades entre hombre y mujeres en el Estado de México.	Acción	6	6	100.0			
						Realizar acciones para vigilar y promover los derechos de la mujer al interior de la Codhem.	Acción	62	71	114.5			
						Realizar pláticas sobre la diversidad sexual.	Acción	168	173	103.0			
						OTROS NO CLASIFICADOS EN FUNCIONES ANTERIORES							
						GOBIERNO CAPAZ Y RESPONSABLE							
						PREVISIÓN PARA EL PAGO DE ADEUDOS DE EJERCICIOS FISCALES ANTERIORES							
04	04	01	01	01	01	PASIVOS DERIVADOS DE EROGACIONES DEVENGADAS Y PENDIENTES DE EJERCICIOS ANTERIORES					5,409.8	5,409.8	0.0
						Registro de Pagos de Adeudos de Ejercicios Fiscales Anteriores	Documento	1	1	100			
T O T A L											275,467.3	274,337.8	-0.4
											-----	-----	

ANEXOS ESTABLECIDOS EN DIFERENTES ORDENAMIENTOS

C O D H E M

Relación de Bienes Inmuebles que Componen el Patrimonio
Cuenta Pública 2022
(Miles de Pesos)

Ente Público: Comisión de Derechos Humanos del Estado de México

Código	Descripción de Bienes Inmuebles	* Valor en Libros
	TERRENOS	
	EDIFICIO SEDE	70,029.2
	EDIFICIO CHALCO	3,986.0
	EDIFICIO NEZAHUALCOYOTL	5,259.0
	EDIFICIO ECATEPEC	3,717.0
	EDIFICIO TLALNEPANTLA	4,441.0
	EDIFICIO ATLACOMULCO	2,199.0
	EDIFICIO NAUCALPAN	4,079.0
	EDIFICIO TENANGO DEL VALLE	3,500.0
	EDIFICIO CUAUTILÁN IZCALLI	2,180.0
	EDIFICIO CUAUTILÁN MÉXICO	5,500.0
	EDIFICIO B ANEXO AL EDIFICIO SEDE	29,599.0
	BAÑOS DE LAS ÁREAS RECREATIVAS	609.7
	T O T A L	135,098.9

Relación de Bienes Muebles que Componen el Patrimonio
Cuenta Pública 2022
(Miles de Pesos)

Ente Público: Comisión de Derechos Humanos del Estado de México

Código	Descripción de Bienes Muebles	Valor en Libros
	Mobiliario y Equipo de Oficina	10,195.9
	Equipo de Cómputo	20,689.1
	Vehiculos y Equipo de Transporte	28,317.2
	Maquinaria y Equipo	9,795.7
	Obras de Arte	846.4
	Equipo Contra Incendios	3,137.9
	T O T A L	72,982.2

Comisión de Derechos Humanos del Estado de México
 Cuenta Pública 2022
 Relación de Cuentas Bancarias Productivas Específicas

Fondo, Programa o Convenio	Datos de la Cuenta Bancaria	
	Institución Bancaria	Número de Cuentas *
Cheques Gasto Operativo	HSBC	105
Inversión Gasto Operativo	HSBC	Contrato
Cheques Servicios Personales	BANORTE	554
Inversión Servicios Personales	BANORTE	Contrato
Ingresos	BANORTE	947

FORMATOS PARA EL CUMPLIMIENTO DE LA LEY DE DISCIPLINA FINANCIERA DE LAS ENTIDADES FEDERATIVAS Y LOS MUNICIPIOS

C O D H E M

Comisión de Derechos Humanos del Estado de México					
Estado de Situación Financiera Detallado - LDF					
Al 31 de Diciembre de 2022 y 2021					
(Cifras en Miles de Pesos)					
Concepto	2022	2021	Concepto	2022	2021
ACTIVO			PASIVO		
Activo Circulante			Pasivo Circulante		
a. Efectivo y Equivalentes (a=a1+a2+a3+a4+a5+a6+a7)	4,114.9	454.7	a. Cuentas por Pagar a Corto Plazo (a=a1+a2+a3+a4+a5+a6+a7+a8+a9)	6,524.8	9,148.0
a1) Efectivo			a1) Servicios Personales por Pagar a Corto Plazo		138.6
a2) Bancos/Tesorería	4,114.9	454.7	a2) Proveedores por Pagar a Corto Plazo	4,706.3	5,409.8
a3) Bancos/Dependencias y Otros			a3) Contratistas por Obras Públicas por Pagar a Corto Plazo		
a4) Inversiones Temporales (Hasta 3 meses)			a4) Participaciones y Aportaciones por Pagar a Corto Plazo		
a5) Fondos con Afectación Específica			a5) Transferencias Otorgadas por Pagar a Corto Plazo		
a6) Depósitos de Fondos de Terceros en Garantía y/o Administración			a6) Intereses, Comisiones y Otros Gastos de la Deuda Pública por Pagar a Corto Plazo		
a7) Otros Efectivos y Equivalentes			a7) Retenciones y Contribuciones por Pagar a Corto Plazo	1,818.5	3,599.6
b. Derechos a Recibir Efectivo o Equivalentes (b=b1+b2+b3+b4+b5+b6+b7)	4,703.0	1,322.3	a8) Devoluciones de la Ley de Ingresos por Pagar a Corto Plazo		
b1) Inversiones Financieras de Corto Plazo	4,703.0	1,322.3	a9) Otras Cuentas por Pagar a Corto Plazo		
b2) Cuentas por Cobrar a Corto Plazo			b. Documentos por Pagar a Corto Plazo (b=b1+b2+b3)	0.0	0.0
b3) Deudores Diversos por Cobrar a Corto Plazo			b1) Documentos Comerciales por Pagar a Corto Plazo		
b4) Ingresos por Recuperar a Corto Plazo			b2) Documentos con Contratistas por Obras Públicas por Pagar a Corto Plazo		
b5) Deudores por Anticipos de la Tesorería a Corto Plazo			b3) Otros Documentos por Pagar a Corto Plazo		
b6) Préstamos Otorgados a Corto Plazo			c. Porción a Corto Plazo de la Deuda Pública a Largo Plazo (c=c1+c2)	0.0	0.0
b7) Otros Derechos a Recibir Efectivo o Equivalentes a Corto Plazo			c1) Porción a Corto Plazo de la Deuda Pública		
c. Derechos a Recibir Bienes o Servicios (c=c1+c2+c3+c4+c5)	0.0	0.0	c2) Porción a Corto Plazo de Arrendamiento Financiero		
c1) Anticipo a Proveedores por Adquisición de Bienes y Prestación de Servicios a Corto Plazo			d. Títulos y Valores a Corto Plazo		
c2) Anticipo a Proveedores por Adquisición de Bienes Inmuebles y Muebles a Corto Plazo			e. Pasivos Diferidos a Corto Plazo (e=e1+e2+e3)	0.0	0.0
c3) Anticipo a Proveedores por Adquisición de Bienes Intangibles a Corto Plazo			e1) Ingresos Cobrados por Adelantado a Corto Plazo		
c4) Anticipo a Contratistas por Obras Públicas a Corto Plazo			e2) Intereses Cobrados por Adelantado a Corto Plazo		
c5) Otros Derechos a Recibir Bienes o Servicios a Corto Plazo			e3) Otros Pasivos Diferidos a Corto Plazo		
d. Inventarios (d=d1+d2+d3+d4+d5)	1,943.0	2,672.7	f. Fondos y Bienes de Terceros en Garantía y/o Administración a Corto Plazo (f=f1+f2+f3+f4+f5+f6)	0.0	0.0
d1) Inventario de Mercancías para Venta			f1) Fondos en Garantía a Corto Plazo		
d2) Inventario de Mercancías Terminadas			f2) Fondos en Administración a Corto Plazo		
d3) Inventario de Mercancías en Proceso de Elaboración			f3) Fondos Contingentes a Corto Plazo		
d4) Inventario de Materias Primas, Materiales y Suministros para Producción			f4) Fondos de Fideicomisos, Mandatos y Contratos Análogos a Corto Plazo		
d5) Bienes en Tránsito	1,943.0	2,672.7	f5) Otros Fondos de Terceros en Garantía y/o Administración a Corto Plazo		
e. Almacenes			f6) Valores y Bienes en Garantía a Corto Plazo		
f. Estimación por Pérdida o Deterioro de Activos Circulantes (f=f1+f2)	0.0	0.0	g. Provisiones a Corto Plazo (g=g1+g2+g3)	0.0	0.0
f1) Estimaciones para Cuentas Incobrables por Derechos a Recibir Efectivo o Equivalentes			g1) Provisión para Demandas y Juicios a Corto Plazo		
f2) Estimación por Deterioro de Inventarios			g2) Provisión para Contingencias a Corto Plazo		
g. Otros Activos Circulantes (g=g1+g2+g3+g4)	0.0	0.0	g3) Otras Provisiones a Corto Plazo		
g1) Valores en Garantía			h. Otros Pasivos a Corto Plazo (h=h1+h2+h3)	0.0	0.0
g2) Bienes en Garantía (excluye depósitos de fondos)			h1) Ingresos por Clasificar		
g3) Bienes Derivados de Embargos, Decomisos, Aseguramientos y Dación en Pago			h2) Recaudación por Participar		
g4) Adquisición con Fondos de Terceros			h3) Otros Pasivos Circulantes		
IA. Total de Activos Circulantes (IA = a + b + c + d + e + f + g)	10,760.9	4,449.7	IA. Total de Pasivos Circulantes (IIA = a + b + c + d + e + f + g + h)	6,524.8	9,148.0
Activo No Circulante			Pasivo No Circulante		
a. Inversiones Financieras a Largo Plazo			a. Cuentas por Pagar a Largo Plazo		
b. Derechos a Recibir Efectivo o Equivalentes a Largo Plazo			b. Documentos por Pagar a Largo Plazo		
c. Bienes Inmuebles, Infraestructura y Construcciones en Proceso	135,098.9	135,098.9	c. Deuda Pública a Largo Plazo		
d. Bienes Muebles	72,982.2	67,636.7	d. Pasivos Diferidos a Largo Plazo		
e. Activos Intangibles			e. Fondos y Bienes de Terceros en Garantía y/o en Administración a Largo Plazo		
f. Depreciación, Deterioro y Amortización Acumulada de Bienes	-49,442.8	-43,034.1	f. Provisiones a Largo Plazo		
g. Activos Diferidos			IIB. Total de Pasivos No Circulantes (IIB = a + b + c + d + e + f)	0.0	0.0
h. Estimación por Pérdida o Deterioro de Activos no Circulantes			II. Total del Pasivo (II = IIA + IIB)	6,524.8	9,148.0
i. Otros Activos no Circulantes			HACIENDA PÚBLICA/PATRIMONIO		
IB. Total de Activos No Circulantes (IB = a + b + c + d + e + f + g + h + i)	158,638.3	159,701.6	IIIA. Hacienda Pública/Patrimonio Contribuido (IIIA = a + b + c)	3,308.2	3,308.2
I. Total del Activo (I = IA + IB)	169,399.2	164,151.2	a. Aportaciones	3,308.2	3,308.2
			b. Donaciones de Capital		
			c. Actualización de la Hacienda Pública/Patrimonio		
			IIIB. Hacienda Pública/Patrimonio Generado (IIIB = a + b + c + d + e)	159,566.2	151,695.0
			a. Resultados del Ejercicio (Ahorro/ Desahorro)	7,871.2	-9,748.0
			b. Resultados de Ejercicios Anteriores	84,865.6	94,613.6
			c. Revaluos	66,829.4	66,829.4
			d. Reservas		
			e. Rectificaciones de Resultados de Ejercicios Anteriores		
			IIIC. Exceso o Insuficiencia en la Actualización de la Hacienda Pública/Patrimonio (IIIC=a+b)	0.0	0.0
			a. Resultado por Posición Monetaria		
			b. Resultado por Tenencia de Activos no Monetarios		
			III. Total Hacienda Pública/Patrimonio (III = IIIA + IIIB + IIIC)	162,874.4	155,003.2
			IV. Total del Pasivo y Hacienda Pública/Patrimonio (IV = II + III)	169,399.2	164,151.2

CUENTA PÚBLICA DEL GOBIERNO, ORGANISMOS AUXILIARES Y AUTÓNOMOS DEL ESTADO DE MÉXICO 2022

Comisión de Derechos Humanos del Estado de México							
Informe Análítico de la Deuda Pública y Otros Pasivos - LDF							
Al 31 de Diciembre de 2021 y 2022							
Denominación de la Deuda Pública y Otros Pasivos (c)	Saldo al 31 de Diciembre de 2021 (d)	Disposiciones del Periodo (e)	Amortizaciones del Periodo (f)	Revaluaciones, Reclasificaciones y Otros Ajustes (g)	Saldo Final del Periodo (h) h=d+e-f+g	Pago de Intereses del Periodo (i)	Pago de Comisiones y demás Costos Asociados Durante el Periodo (j)
1. Deuda Pública (1=A+B)	0.0	0.0	0.0	0.0	0.0	0.0	
A. Corto Plazo (A=a1+a2+a3)	0.0	0.0	0.0	0.0	0.0	0.0	
a1) Instituciones de Crédito							
a2) Títulos y Valores							
a3) Arrendamientos Financieros							
B. Largo Plazo (B=b1+b2+b3)	0.0	0.0	0.0	0.0	0.0	0.0	
b1) Instituciones de Crédito							
b2) Títulos y Valores							
b3) Arrendamientos Financieros							
2. Otros Pasivos	9,148.0				6,524.8		
3. Total de la Deuda Pública y Otros Pasivos (3=1+2)	9,148.0	0.0	0.0	0.0	6,524.8		
4. Deuda Contingente 1 (Informativo)	0.0	0.0	0.0	0.0	0.0	0.0	
A. Deuda Contingente 1							
B. Deuda Contingente 2							
C. Deuda Contingente XX							
5. Valor de Instrumentos Bono Cupón Cero 2 (Informativo)	0.0	0.0	0.0	0.0	0.0	0.0	
A. Instrumento Bono Cupón Cero 1							
B. Instrumento Bono Cupón Cero 2							
C. Instrumento Bono Cupón Cero XX							

1 Se refiere a cualquier Financiamiento sin fuente o garantía de pago definida, que sea asumida de manera solidaria o subsidiaria por las Entidades Federativas con sus Municipios, organismos descentralizados y empresas de participación estatal mayoritaria y fideicomisos, locales o municipales, y por los Municipios con sus respectivos organismos descentralizados y empresas de participación municipal mayoritaria.

2 Se refiere al valor del Bono Cupón Cero que respalda el pago de los créditos asociados al mismo (Activo).

Obligaciones a Corto Plazo (k)	Monto Contratado (l)	Plazo Pactado (m)	Tasa de Interés (n)	Comisiones y Costos Relacionados (o)	Tasa Efectiva (p)
6. Obligaciones a Corto Plazo (Informativo)					
A. Crédito 1					
B. Crédito 2					
C. Crédito XX					

C O D H E M

Comisión de Derechos Humanos del Estado de México Informe Analítico de Obligaciones Diferentes de Financiamientos Al 31 de Diciembre de 2022 (Miles de Pesos)										
Denominación de las Obligaciones Diferentes de Financiamiento (c)	Fecha del Contrato (d)	Fecha de Inicio de Operación del Proyecto (e)	Fecha de Vencimiento (f)	Monto de la Inversión Pactado (g)	Plazo Pactado (h)	Monto Promedio Mensual del Pago de la Contraprestación (i)	Monto Promedio Mensual del Pago de la Contraprestación Correspondiente al Pago de Inversión (j)	Monto Pagado de la Inversión al XX de XXXX de 20XX (k)	Monto Pagado de la Inversión Actualizado al XX de XXXX de 20XX (l)	Saldo Pendiente por Pagar de la Inversión al XX de XXXX de 20XX (m = g - l)
A. Asociaciones Público Privadas (APP's) (A=a+b+c+d)				0.0		0.0	0.0			0.0
a) APP 1										0.0
b) APP 2										0.0
c) APP 3										0.0
d) APP XX										0.0
B. Otros Instrumentos (B=a+b+c+d)				0.0		0.0	0.0			0.0
a) Otro Instrumento 1										0.0
b) Otro Instrumento 2										0.0
c) Otro Instrumento 3										0.0
d) Otro Instrumento XX										0.0
C. Total de Obligaciones Diferentes de Financiamiento (C=A+B)				0.0		0.0	0.0			0.0

Comisión de Derechos Humanos del Estado de México
Balance Presupuestario
Del 1 de Enero al 31 de Diciembre de 2022
(Miles de Pesos)

Concepto	Estimado / Aprobado	Devengado	Recaudado / Pagado
A. Ingresos Totales (A = A1+A2+A3)	270,714.2	283,298.6	283,298.6
A1. Ingresos de Libre Disposición	270,714.2	278,592.3	278,592.3
A2. Transferencias Federales Etiquetadas			
A3. Financiamiento Neto		4,706.3	4,706.3
B. Egresos Presupuestarios¹ (B = B1+B2)	270,714.2	274,337.8	269,631.5
B1. Gasto No Etiquetado (sin incluir Amortización de la Deuda Pública)	270,714.2	274,337.8	269,631.5
B2. Gasto Etiquetado (sin incluir Amortización de la Deuda Pública)			
C. Remanentes del Ejercicio Anterior (C = C1 + C2)	0.0	0.0	0.0
C1. Remanentes de Ingresos de Libre Disposición Aplicados en el Periodo			
C2. Remanentes de Transferencias Federales Etiquetadas Aplicados en el Periodo			
I. Balance Presupuestario (I = A - B + C)	0.0	8,960.8	13,667.1
II. Balance Presupuestario sin Financiamiento Neto (II = I - A3)	0.0	4,254.5	8,960.8
III. Balance Presupuestario sin Financiamiento Neto y sin Remanentes del Ejercicio Anterior (III = II - C)	0.0	4,254.5	8,960.8

Concepto	Aprobado	Devengado	Pagado
E. Intereses, Comisiones y Gastos de la Deuda (E = E1+E2)	0.0	0.0	0.0
E1. Intereses, Comisiones y Gastos de la Deuda con Gasto No Etiquetado			
E2. Intereses, Comisiones y Gastos de la Deuda con Gasto Etiquetado			
IV. Balance Primario (IV = III + E)	0.0	4,254.5	8,960.8

Concepto	Estimado/ Aprobado	Devengado	Recaudado / Pagado
F. Financiamiento (F = F1 + F2)	0.0	0.0	0.0
F1. Financiamiento con Fuente de Pago de Ingresos de Libre Disposición			
F2. Financiamiento con Fuente de Pago de Transferencias Federales Etiquetadas			
G. Amortización de la Deuda (G = G1 + G2)	0.0	0.0	0.0
G1. Amortización de la Deuda Pública con Gasto No Etiquetado			
G2. Amortización de la Deuda Pública con Gasto Etiquetado			
A3. Financiamiento Neto (A3 = F - G)	0.0	0.0	0.0

Concepto	Estimado/ Aprobado	Devengado	Recaudado / Pagado
A1. Ingresos de Libre Disposición	270,714.2	278,592.3	278,592.3
A3.1 Financiamiento Neto con Fuente de Pago de Ingresos de Libre Disposición (A3.1 = F1 - G1)	0.0	4,706.3	4,706.3
F1. Financiamiento con Fuente de Pago de Ingresos de Libre Disposición		4,706.3	4,706.3
G1. Amortización de la Deuda Pública con Gasto No Etiquetado			
B1. Gasto No Etiquetado (sin incluir Amortización de la Deuda Pública)	270,714.2	274,337.8	269,631.5
C1. Remanentes de Ingresos de Libre Disposición Aplicados en el Periodo			
V. Balance Presupuestario de Recursos Disponibles (V = A1 + A3.1 - B1 + C1)	0.0	8,960.8	13,667.1
VI. Balance Presupuestario de Recursos Disponibles sin Financiamiento Neto (VI = V - A3.1)	0.0	4,254.5	8,960.8

Concepto	Estimado/ Aprobado	Devengado	Recaudado / Pagado
A2. Transferencias Federales Etiquetadas			
A3.2 Financiamiento Neto con Fuente de Pago de Transferencias Federales Etiquetadas (A3.2 = F2 - G2)	0.0	0.0	0.0
F2. Financiamiento con Fuente de Pago de Transferencias Federales Etiquetadas			
G2. Amortización de la Deuda Pública con Gasto Etiquetado			
B2. Gasto Etiquetado (sin incluir Amortización de la Deuda Pública)	0.0	0.0	0.0
C2. Remanentes de Transferencias Federales Etiquetadas Aplicados en el Periodo			
VII. Balance Presupuestario de Recursos Etiquetados (VII = A2 + A3.2 - B2 + C2)	0.0	0.0	0.0
VIII. Balance Presupuestario de Recursos Etiquetados sin Financiamiento Neto (VIII = VII - A3.2)	0.0	0.0	0.0

C O D H E M

Comisión de Derechos Humanos del Estado de México						
Estado Analítico de Ingresos Detallado - LDF						
Del 1 de Enero al 31 de Diciembre de 2022						
(Miles de Pesos)						
Concepto	Ingreso					Diferencia
	Estimado	Ampliaciones/ (Reducciones)	Modificado	Devengado	Recaudado	
Ingresos de Libre Disposición						
A. Impuestos			0.0			0.0
B. Cuotas y Aportaciones de Seguridad Social			0.0			0.0
C. Contribuciones de Mejoras			0.0			0.0
D. Derechos			0.0			0.0
E. Productos			0.0	306.0	306.0	-306.0
F. Aprovechamientos			0.0			0.0
G. Ingresos por Ventas de Bienes y Servicios	2,336.9	0.0	2,336.9	1,037.6	1,037.6	1,299.3
H. Participaciones						
(H=h1+h2+h3+h4+h5+h6+h7+h8+h9+h10+h11)	0.0	0.0	0.0	0.0	0.0	0.0
h1) Fondo General de Participaciones			0.0			0.0
h2) Fondo de Fomento Municipal			0.0			0.0
h3) Fondo de Fiscalización y Recaudación			0.0			0.0
h4) Fondo de Compensación			0.0			0.0
h5) Fondo de Extracción de Hidrocarburos			0.0			0.0
h6) Impuesto Especial Sobre Producción y Servicios			0.0			0.0
h7) 0.136% de la Recaudación Federal Participable			0.0			0.0
h8) 3.17% Sobre Extracción de Petróleo			0.0			0.0
h9) Gasolinas y Diésel			0.0			0.0
h10) Fondo del Impuesto Sobre la Renta			0.0			0.0
h11) Fondo de Estabilización de los Ingresos de las Entidades Federativas			0.0			0.0
I. Incentivos Derivados de la Colaboración Fiscal (I=i1+i2+i3+i4+i5)	0.0	0.0	0.0	0.0	0.0	0.0
i1) Tenencia o Uso de Vehículos			0.0			0.0
i2) Fondo de Compensación ISAN			0.0			0.0
i3) Impuesto Sobre Automóviles Nuevos			0.0			0.0
i4) Fondo de Compensación de Repecos-Intermedios			0.0			0.0
i5) Otros Incentivos Económicos			0.0			0.0
J. Transferencias	268,377.3	-666.7	267,710.6	277,248.7	277,248.7	-9,538.1
K. Convenios	0.0	0.0	0.0	0.0	0.0	0.0
k1) Otros Convenios y Subsidios			0.0			0.0
L. Otros Ingresos de Libre Disposición (L=l1+l2)	0.0	0.0	0.0	0.0	0.0	0.0
l1) Participaciones en Ingresos Locales			0.0			0.0
l2) Otros Ingresos de Libre Disposición			0.0			0.0
I. Total de Ingresos de Libre Disposición (I=A+B+C+D+E+F+G+H+I+J+K+L)	270,714.2	-666.7	270,047.5	278,592.3	278,592.3	-8,544.8
Ingresos Excedentes de Ingresos de Libre Disposición			0.0			0.0
Transferencias Federales Etiquetadas			0.0			0.0
A. Aportaciones (A=a1+a2+a3+a4+a5+a6+a7+a8)	0.0	0.0	0.0	0.0	0.0	0.0
a1) Fondo de Aportaciones para la Nómina Educativa y Gasto Operativo			0.0			0.0
a2) Fondo de Aportaciones para los Servicios de Salud			0.0			0.0
a3) Fondo de Aportaciones para la Infraestructura Social			0.0			0.0
a4) Fondo de Aportaciones para el Fortalecimiento de los Municipios y de las Demarcaciones Territoriales del Distrito Federal			0.0			0.0
a5) Fondo de Aportaciones Múltiples			0.0			0.0
a6) Fondo de Aportaciones para la Educación Tecnológica y de Adultos			0.0			0.0
a7) Fondo de Aportaciones para la Seguridad Pública de los Estados y del Distrito Federal			0.0			0.0
a8) Fondo de Aportaciones para el Fortalecimiento de las Entidades Federativas			0.0			0.0
B. Convenios (B=b1+b2+b3+b4)	0.0	0.0	0.0	0.0	0.0	0.0
b1) Convenios de Protección Social en Salud			0.0			0.0
b2) Convenios de Descentralización			0.0			0.0
b3) Convenios de Reasignación			0.0			0.0
b4) Otros Convenios y Subsidios			0.0			0.0
C. Fondos Distintos de Aportaciones (C=c1+c2)	0.0	0.0	0.0	0.0	0.0	0.0
c1) Fondo para Entidades Federativas y Municipios Productores de Hidrocarburos			0.0			0.0
c2) Fondo Minero			0.0			0.0
D. Transferencias, Subsidios y Subvenciones, y Pensiones y Jubilaciones			0.0			0.0
E. Otras Transferencias Federales Etiquetadas			0.0			0.0
II. Total de Transferencias Federales Etiquetadas (II = A + B + C + D + E)	0.0	0.0	0.0	0.0	0.0	0.0
III. Ingresos Derivados de Financiamientos (III = A)	0.0	5,409.8	5,409.8	4,706.3	4,706.3	703.5
A. Ingresos Derivados de Financiamientos			0.0			0.0
IV. Total de Ingresos (IV = I + II + III)	270,714.2	4,743.1	275,457.3	283,298.6	283,298.6	-7,841.3
Datos Informativos						
1. Ingresos Derivados de Financiamientos con Fuente de Pago de Ingresos de Libre Disposición			0.0			0.0
2. Ingresos Derivados de Financiamientos con Fuente de Pago de Transferencias Federales Etiquetadas			0.0			0.0
3. Ingresos Derivados de Financiamientos (3 = 1 + 2)	0.0	5,409.8	5,409.8	4,706.3	4,706.3	703.5

CUENTA PÚBLICA DEL GOBIERNO, ORGANISMOS AUXILIARES Y AUTÓNOMOS DEL ESTADO DE MÉXICO 2022

Comisión de Derechos Humanos del Estado de México						
Estado Analítico del Ejercicio del Presupuesto de Egresos Detallado						
Clasificación por Objeto del Gasto (Capítulo y Concepto)						
Del 1 de Enero al 31 de Diciembre de 2022						
(Miles de Pesos)						
Concepto	Egresos					Subejercicio
	Aprobado	Ampliaciones/ (Reducciones)	Modificado	Devengado	Pagado	
I. Gasto No Etiquetado (I=A+B+C+D+E+F+G+H+I)	270,714.2	4,743.1	275,457.3	274,337.8	269,631.6	1,119.6
A. Servicios Personales (A=a1+a2+a3+a4+a5+a6+a7)	204,255.4	138.6	204,394.0	204,390.8	204,390.8	3.2
a1) Remuneraciones al Personal de Carácter Permanente	93,176.6	-7,188.3	85,988.3	85,988.3	85,988.3	0.0
a2) Remuneraciones al Personal de Carácter Transitorio	279.2	316.1	595.3	595.3	595.3	0.0
a3) Remuneraciones Adicionales y Especiales	73,119.7	2,312.7	75,432.4	75,431.9	75,431.9	0.5
a4) Seguridad Social	26,432.6	4,961.2	31,393.8	31,391.1	31,391.1	2.7
a5) Otras Prestaciones Sociales y Económicas	9,964.6	99.3	10,063.9	10,063.9	10,063.9	0.0
a6) Previsiones			0.0			0.0
a7) Pago de Estímulos a Servidores Públicos	1,282.7	-362.4	920.3	920.3	920.3	0.0
B. Materiales y Suministros (B=b1+b2+b3+b4+b5+b6+b7+b8+b9)	25,687.6	-13,324.7	12,362.9	11,381.1	10,215.9	981.8
b1) Materiales de Administración, Emisión de Documentos y Artículos Oficiales	2,576.5	373.6	2,950.1	2,774.3	2,710.2	175.8
b2) Alimentos y Utensilios	3.1	-3.1	0.0			0.0
b3) Materias Primas y Materiales de Producción y Comercialización			0.0			0.0
b4) Materiales y Artículos de Construcción y de Reparación	5,342.0	-3,119.3	2,222.7	1,515.5	1,356.0	707.2
b5) Productos Químicos, Farmacéuticos y de Laboratorio	565.7	-238.8	326.9	283.4	283.4	43.5
b6) Combustibles, Lubrificantes y Aditivos	3,817.1	306.0	4,123.1	4,123.1	3,243.4	0.0
b7) Vestuario, Blancos, Prendas de Protección y Artículos Deportivos	6,271.8	-5,732.3	539.5	527.9	479.9	11.6
b8) Materiales y Suministros Para Seguridad			0.0			0.0
b9) Herramientas, Refacciones y Accesorios Menores	7,111.4	-4,910.8	2,200.6	2,156.9	2,143.0	43.7
C. Servicios Generales (C=c1+c2+c3+c4+c5+c6+c7+c8+c9)	40,738.8	7,884.2	48,623.0	48,488.5	46,245.2	134.5
c1) Servicios Básicos	3,073.0	683.0	3,756.0	3,640.6	3,640.6	115.4
c2) Servicios de Arrendamiento	1,240.4	1,282.6	2,523.0	2,507.1	2,262.5	15.9
c3) Servicios Profesionales, Científicos, Técnicos y Otros Servicios	19,726.8	-591.0	19,135.8	19,135.8	18,101.4	0.0
c4) Servicios Financieros, Bancarios y Comerciales	1,198.7	12.9	1,211.6	1,208.4	1,198.2	3.2
c5) Servicios de Instalación, Reparación, Mantenimiento y Conservación	6,403.8	2,506.4	8,910.2	8,910.2	8,546.1	0.0
c6) Servicios de Comunicación Social y Publicidad	3,725.9	310.0	4,035.9	4,035.9	3,445.9	0.0
c7) Servicios de Traslado y Viáticos	290.3	473.7	764.0	764.0	764.0	0.0
c8) Servicios Oficiales	389.4	570.8	960.2	960.2	960.2	0.0
c9) Otros Servicios Generales	4,690.5	2,635.8	7,326.3	7,326.3	7,326.3	0.0
D. Transferencias, Asignaciones, Subsidios y Otras Ayudas (D=d1+d2+d3+d4+d5+d6+d7+d8+d9)	0.0	0.0	0.0	0.0	0.0	0.0
d1) Transferencias Internas y Asignaciones al Sector Público			0.0			0.0
d2) Transferencias al Resto del Sector Público			0.0			0.0
d3) Subsidios y Subvenciones			0.0			0.0
d4) Ayudas Sociales			0.0			0.0
d5) Pensiones y Jubilaciones			0.0			0.0
d6) Transferencias a Fideicomisos, Mandatos y Otros Análogos			0.0			0.0
d7) Transferencias a la Seguridad Social			0.0			0.0
d8) Donativos			0.0			0.0
d9) Transferencias al Exterior			0.0			0.0
E. Bienes Muebles, Inmuebles e Intangibles (E=e1+e2+e3+e4+e5+e6+e7+e8+e9)	32.4	4,635.2	4,667.6	4,667.6	3,369.8	0.0
e1) Mobiliario y Equipo de Administración	26.6	3,195.5	3,222.1	3,222.1	2,133.4	0.0
e2) Mobiliario y Equipo Educativo y Recreativo	0.0	1,223.7	1,223.7	1,223.7	1,223.7	0.0
e3) Equipo e Instrumental Médico y de Laboratorio			0.0			0.0
e4) Vehículos y Equipo de Transporte			0.0			0.0
e5) Equipo de Defensa y Seguridad			0.0			0.0
e6) Maquinaria, Otros Equipos y Herramientas	5.8	216.0	221.8	221.8	12.7	0.0
e7) Activos Biológicos			0.0			0.0
e8) Bienes Inmuebles			0.0			0.0
e9) Activos Intangibles			0.0			0.0
F. Inversión Pública (F=f1+f2+f3)	0.0	0.0	0.0	0.0	0.0	0.0
f1) Obra Pública en Bienes de Dominio Público			0.0			0.0
f2) Obra Pública en Bienes Propios			0.0			0.0
f3) Proyectos Productivos y Acciones de Fomento			0.0			0.0
G. Inversiones Financieras y Otras Provisiones (G=g1+g2+g3+g4+g5+g6+g7)	0.0	0.0	0.0	0.0	0.0	0.0
g1) Inversiones Para el Fomento de Actividades Productivas			0.0			0.0
g2) Acciones y Participaciones de Capital			0.0			0.0
g3) Compra de Títulos y Valores			0.0			0.0
g4) Concesión de Préstamos			0.0			0.0
g5) Inversiones en Fideicomisos, Mandatos y Otros Análogos			0.0			0.0
Fideicomiso de Desastres Naturales (Informativo)			0.0			0.0
g6) Otras Inversiones Financieras			0.0			0.0
g7) Provisiones para Contingencias y Otras Erogaciones Especiales			0.0			0.0
H. Participaciones y Aportaciones (H=h1+h2+h3)	0.0	0.0	0.0	0.0	0.0	0.0
h1) Participaciones			0.0			0.0
h2) Aportaciones			0.0			0.0
h3) Convenios			0.0			0.0
I. Deuda Pública (I=i1+i2+i3+i4+i5+i6+i7)	0.0	5,409.8	5,409.8	5,409.8	5,409.8	0.0
i1) Amortización de la Deuda Pública			0.0			0.0
i2) Intereses de la Deuda Pública			0.0			0.0
i3) Comisiones de la Deuda Pública			0.0			0.0
i4) Gastos de la Deuda Pública			0.0			0.0
i5) Costo por Coberturas			0.0			0.0
i6) Apoyos Financieros			0.0			0.0
I7) Adeudos de Ejercicios Fiscales Anteriores (ADEFAS)	0.0	5,409.8	5,409.8	5,409.8	5,409.8	0.0

CODHEM

Concepto	Egresos					Subejercicio
	Aprobado	Ampliaciones/ (Reducciones)	Modificado	Devengado	Pagado	
II. Gasto Etiquetado (II=A+B+C+D+E+F+G+H+I)	0.0	0.0	0.0	0.0	0.0	0.0
A. Servicios Personales (A=a1+a2+a3+a4+a5+a6+a7)	0.0	0.0	0.0	0.0	0.0	0.0
a1) Remuneraciones al Personal de Carácter Permanente			0.0			0.0
a2) Remuneraciones al Personal de Carácter Transitorio			0.0			0.0
a3) Remuneraciones Adicionales y Especiales			0.0			0.0
a4) Seguridad Social			0.0			0.0
a5) Otras Prestaciones Sociales y Económicas			0.0			0.0
a6) Previsiones			0.0			0.0
a7) Pago de Estímulos a Servidores Públicos			0.0			0.0
B. Materiales y Suministros (B=b1+b2+b3+b4+b5+b6+b7+b8+b9)	0.0	0.0	0.0	0.0	0.0	0.0
b1) Materiales de Administración, Emisión de Documentos y Artículos Oficiales			0.0			0.0
b2) Alimentos y Utensilios			0.0			0.0
b3) Materias Primas y Materiales de Producción y Comercialización			0.0			0.0
b4) Materiales y Artículos de Construcción y de Reparación			0.0			0.0
b5) Productos Químicos, Farmacéuticos y de Laboratorio			0.0			0.0
b6) Combustibles, Lubricantes y Aditivos			0.0			0.0
b7) Vestuario, Blancos, Prendas de Protección y Artículos Deportivos			0.0			0.0
b8) Materiales y Suministros Para Seguridad			0.0			0.0
b9) Herramientas, Refacciones y Accesorios Menores			0.0			0.0
C. Servicios Generales (C=c1+c2+c3+c4+c5+c6+c7+c8+c9)	0.0	0.0	0.0	0.0	0.0	0.0
c1) Servicios Básicos			0.0			0.0
c2) Servicios de Arrendamiento			0.0			0.0
c3) Servicios Profesionales, Científicos, Técnicos y Otros Servicios			0.0			0.0
c4) Servicios Financieros, Bancarios y Comerciales			0.0			0.0
c5) Servicios de Instalación, Reparación, Mantenimiento y Conservación			0.0			0.0
c6) Servicios de Comunicación Social y Publicidad			0.0			0.0
c7) Servicios de Traslado y Viáticos			0.0			0.0
c8) Servicios Oficiales			0.0			0.0
c9) Otros Servicios Generales			0.0			0.0
D. Transferencias, Asignaciones, Subsidios y Otras Ayudas (D=d1+d2+d3+d4+d5+d6+d7+d8+d9)	0.0	0.0	0.0	0.0	0.0	0.0
d1) Transferencias Internas y Asignaciones al Sector Público			0.0			0.0
d2) Transferencias al Resto del Sector Público			0.0			0.0
d3) Subsidios y Subvenciones			0.0			0.0
d4) Ayudas Sociales			0.0			0.0
d5) Pensiones y Jubilaciones			0.0			0.0
d6) Transferencias a Fideicomisos, Mandatos y Otros Análogos			0.0			0.0
d7) Transferencias a la Seguridad Social			0.0			0.0
d8) Donativos			0.0			0.0
d9) Transferencias al Exterior			0.0			0.0
E. Bienes Muebles, Inmuebles e Intangibles (E=e1+e2+e3+e4+e5+e6+e7+e8+e9)	0.0	0.0	0.0	0.0	0.0	0.0
e1) Mobiliario y Equipo de Administración			0.0			0.0
e2) Mobiliario y Equipo Educativo y Recreativo			0.0			0.0
e3) Equipo e Instrumental Médico y de Laboratorio			0.0			0.0
e4) Vehículos y Equipo de Transporte			0.0			0.0
e5) Equipo de Defensa y Seguridad			0.0			0.0
e6) Maquinaria, Otros Equipos y Herramientas			0.0			0.0
e7) Activos Biológicos			0.0			0.0
e8) Bienes Inmuebles			0.0			0.0
e9) Activos Intangibles			0.0			0.0
F. Inversión Pública (F=f1+f2+f3)	0.0	0.0	0.0	0.0	0.0	0.0
f1) Obra Pública en Bienes de Dominio Público			0.0			0.0
f2) Obra Pública en Bienes Propios			0.0			0.0
f3) Proyectos Productivos y Acciones de Fomento			0.0			0.0
G. Inversiones Financieras y Otras Provisiones (G=g1+g2+g3+g4+g5+g6+g7)	0.0	0.0	0.0	0.0	0.0	0.0
g1) Inversiones Para el Fomento de Actividades Productivas			0.0			0.0
g2) Acciones y Participaciones de Capital			0.0			0.0
g3) Compra de Títulos y Valores			0.0			0.0
g4) Concesión de Préstamos			0.0			0.0
g5) Inversiones en Fideicomisos, Mandatos y Otros Análogos			0.0			0.0
Fideicomiso de Desastres Naturales (Informativo)			0.0			0.0
g6) Otras Inversiones Financieras			0.0			0.0
g7) Provisiones para Contingencias y Otras Erogaciones Especiales			0.0			0.0
H. Participaciones y Aportaciones (H=h1+h2+h3)	0.0	0.0	0.0	0.0	0.0	0.0
h1) Participaciones			0.0			0.0
h2) Aportaciones			0.0			0.0
h3) Convenios			0.0			0.0
I. Deuda Pública (I=i1+i2+i3+i4+i5+i6+i7)	0.0	0.0	0.0	0.0	0.0	0.0
i1) Amortización de la Deuda Pública			0.0			0.0
i2) Intereses de la Deuda Pública			0.0			0.0
i3) Comisiones de la Deuda Pública			0.0			0.0
i4) Gastos de la Deuda Pública			0.0			0.0
i5) Costo por Coberturas			0.0			0.0
i6) Apoyos Financieros			0.0			0.0
i7) Adeudos de Ejercicios Fiscales Anteriores (ADEFAS)			0.0			0.0
III. Total de Egresos (III = I + II)	270,714.2	4,743.1	275,457.3	274,337.8	269,631.5	1,119.5

Comisión de Derechos Humanos del Estado de México
 Estado Analítico del Ejercicio del Presupuesto de Egresos Detallado
 Clasificación Administrativa
 Del 1 de Enero al 31 de Diciembre de 2022
 (Miles de Pesos)

Concepto (c)	Egresos					Subejercicio
	Aprobado	Ampliaciones/ (Reducciones)	Modificado	Devengado	Pagado	
I. Gasto No Etiquetado (I=A+B+C+D+E+F+G+H)	270,714.2	4,743.1	275,457.3	274,337.8	269,631.5	1,119.5
4020 Comisión de Derechos Humanos del Estado de México	270,714.2	4,743.1	275,457.3	274,337.8	269,631.5	1,119.5
II. Gasto Etiquetado (II=A+B+C+D+E+F+G+H)	0.0	0.0	0.0	0.0	0.0	0.0
Nombre del Ente Público (CLAVE)			0.0			0.0
III. Total de Egresos (III = I + II)	270,714.2	4,743.1	275,457.3	274,337.8	269,631.5	1,119.5

C O D H E M

Comisión de Derechos Humanos del Estado de México
 Estado Analítico del Ejercicio del Presupuesto de Egresos Detallado
 Clasificación Funcional (Finalidad y Función)
 Del 1 de Enero al 31 de Diciembre de 2022
 (Miles de Pesos)

Concepto (c)	Egresos					Subejercicio (e)
	Aprobado (d)	Ampliaciones/ (Reducciones)	Modificado	Devengado	Pagado	
I. Gasto No Etiquetado (I=A+B+C+D)	270,714.2	4,743.1	275,457.3	274,337.8	269,631.5	1,119.5
A. Gobierno (A=a1+a2+a3+a4+a5+a6+a7+a8)	243,524.8	11,728.6	255,253.4	254,136.6	249,448.4	1,116.8
a1) Legislación			0.0			0.0
a2) Justicia	243,524.8	11,728.6	255,253.4	254,136.6	249,448.4	1,116.8
a3) Coordinación de la Política de Gobierno			0.0			0.0
a4) Relaciones Exteriores			0.0			0.0
a5) Asuntos Financieros y Hacendarios			0.0			0.0
a6) Seguridad Nacional			0.0			0.0
a7) Asuntos de Orden Público y de Seguridad Interior			0.0			0.0
a8) Otros Servicios Generales			0.0			0.0
B. Desarrollo Social (B=b1+b2+b3+b4+b5+b6+b7)	27,189.4	-12,395.3	14,794.1	14,791.4	14,773.3	2.7
b1) Protección Ambiental			0.0			0.0
b2) Vivienda y Servicios a la Comunidad			0.0			0.0
b3) Salud			0.0			0.0
b4) Recreación, Cultura y Otras Manifestaciones Sociales			0.0			0.0
b5) Educación			0.0			0.0
b6) Protección Social	27,189.4	-12,395.3	14,794.1	14,791.4	14,773.3	2.7
b7) Otros Asuntos Sociales			0.0			0.0
C. Desarrollo Económico (C=c1+c2+c3+c4+c5+c6+c7+c8+c9)	0.0	0.0	0.0	0.0	0.0	0.0
c1) Asuntos Económicos, Comerciales y Laborales en General			0.0			0.0
c2) Agropecuaria, Silvicultura, Pesca y Caza			0.0			0.0
c3) Combustibles y Energía			0.0			0.0
c4) Minería, Manufacturas y Construcción			0.0			0.0
c5) Transporte			0.0			0.0
c6) Comunicaciones			0.0			0.0
c7) Turismo			0.0			0.0
c8) Ciencia, Tecnología e Innovación			0.0			0.0
c9) Otras Industrias y Otros Asuntos Económicos			0.0			0.0
D. Otras No Clasificadas en Funciones Anteriores (D=d1+d2+d3+d4)	0.0	5,409.8	5,409.8	5,409.8	5,409.8	0.0
d1) Transacciones de la Deuda Pública / Costo Financiero de la Deuda			0.0			0.0
d2) Transferencias, Participaciones y Aportaciones Entre Diferentes Niveles y Órdenes de Gobierno			0.0			0.0
d3) Saneamiento del Sistema Financiero			0.0			0.0
d4) Adeudos de Ejercicios Fiscales Anteriores	0.0	5,409.8	5,409.8	5,409.8	5,409.8	0.0
II. Gasto Etiquetado (II=A+B+C+D)	0.0	0.0	0.0	0.0	0.0	0.0
A. Gobierno (A=a1+a2+a3+a4+a5+a6+a7+a8)	0.0	0.0	0.0	0.0	0.0	0.0
a1) Legislación			0.0			0.0
a2) Justicia			0.0			0.0
a3) Coordinación de la Política de Gobierno			0.0			0.0
a4) Relaciones Exteriores			0.0			0.0
a5) Asuntos Financieros y Hacendarios			0.0			0.0
a6) Seguridad Nacional			0.0			0.0
a7) Asuntos de Orden Público y de Seguridad Interior			0.0			0.0
a8) Otros Servicios Generales			0.0			0.0
B. Desarrollo Social (B=b1+b2+b3+b4+b5+b6+b7)	0.0	0.0	0.0	0.0	0.0	0.0
b1) Protección Ambiental			0.0			0.0
b2) Vivienda y Servicios a la Comunidad			0.0			0.0
b3) Salud			0.0			0.0
b4) Recreación, Cultura y Otras Manifestaciones Sociales			0.0			0.0
b5) Educación			0.0			0.0
b6) Protección Social			0.0			0.0
b7) Otros Asuntos Sociales			0.0			0.0
C. Desarrollo Económico (C=c1+c2+c3+c4+c5+c6+c7+c8+c9)	0.0	0.0	0.0	0.0	0.0	0.0
c1) Asuntos Económicos, Comerciales y Laborales en General			0.0			0.0
c2) Agropecuaria, Silvicultura, Pesca y Caza			0.0			0.0
c3) Combustibles y Energía			0.0			0.0
c4) Minería, Manufacturas y Construcción			0.0			0.0
c5) Transporte			0.0			0.0
c6) Comunicaciones			0.0			0.0
c7) Turismo			0.0			0.0
c8) Ciencia, Tecnología e Innovación			0.0			0.0
c9) Otras Industrias y Otros Asuntos Económicos			0.0			0.0
D. Otras No Clasificadas en Funciones Anteriores (D=d1+d2+d3+d4)	0.0	0.0	0.0	0.0	0.0	0.0
d1) Transacciones de la Deuda Pública / Costo Financiero de la Deuda			0.0			0.0
d2) Transferencias, Participaciones y Aportaciones Entre Diferentes Niveles y Órdenes de Gobierno			0.0			0.0
d3) Saneamiento del Sistema Financiero			0.0			0.0
d4) Adeudos de Ejercicios Fiscales Anteriores			0.0			0.0
III. Total de Egresos (III = I + II)	270,714.2	4,743.1	275,457.3	274,337.8	269,631.5	1,119.5

Comisión de Derechos Humanos del Estado de México
Estado Analítico del Ejercicio del Presupuesto de Egresos Detallado
Clasificación de Servicios Personales por Categoría
Del 1 de Enero al 31 de Diciembre de 2022
(Miles de Pesos)

Concepto (c)	Egresos					Subejercicio
	Aprobado	Ampliaciones/ (Reducciones)	Modificado	Devengado	Pagado	
I. Gasto No Etiquetado (I=A+B+C+D+E+F)	204,255.4	138.6	204,394.0	204,390.8	204,390.8	3.2
A. Personal Administrativo y de Servicio Público	204,255.4	138.6	204,394.0	204,390.8	204,390.8	3.2
B. Magisterio			0.0			0.0
C. Servicios de Salud (C=c1+c2)	0.0	0.0	0.0	0.0	0.0	0.0
c1) Personal Administrativo			0.0			0.0
c2) Personal Médico, Paramédico y afín			0.0			0.0
D. Seguridad Pública			0.0			0.0
E. Gastos asociados a la Implementación de nuevas leyes federales o reformas a las mismas (E = e1 + e2)	0.0	0.0	0.0	0.0	0.0	0.0
e1) Nombre del Programa o Ley 1			0.0			0.0
e2) Nombre del Programa o Ley 2			0.0			0.0
F. Sentencias laborales definitivas			0.0			0.0
II. Gasto Etiquetado (II=A+B+C+D+E+F)	0.0	0.0	0.0	0.0	0.0	0.0
A. Personal Administrativo y de Servicio Público			0.0			0.0
B. Magisterio			0.0			0.0
C. Servicios de Salud (C=c1+c2)	0.0	0.0	0.0	0.0	0.0	0.0
c1) Personal Administrativo			0.0			0.0
c2) Personal Médico, Paramédico y afín			0.0			0.0
D. Seguridad Pública			0.0			0.0
E. Gastos asociados a la Implementación de nuevas leyes federales o reformas a las mismas (E = e1 + e2)	0.0	0.0	0.0	0.0	0.0	0.0
e1) Nombre del Programa o Ley 1			0.0			0.0
e2) Nombre del Programa o Ley 2			0.0			0.0
F. Sentencias laborales definitivas			0.0			0.0
III. Total del Gasto en Servicios Personales (III = I + II)	204,255.4	138.6	204,394.0	204,390.8	204,390.8	3.2