

INSTITUTO DE TRANSPARENCIA,  
ACCESO A LA INFORMACIÓN  
PÚBLICA Y PROTECCIÓN DE DATOS  
PERSONALES DEL ESTADO DE  
MÉXICO Y MUNICIPIOS

ITAIPEMYM



CONTENIDO	PÁGINA
I. INFORMACIÓN CONTABLE	
ESTADO DE SITUACIÓN FINANCIERA	5
ESTADO DE ACTIVIDADES	6
ESTADO DE VARIACIÓN EN LA HACIENDA PÚBLICA	7
ESTADO DE CAMBIOS EN LA SITUACIÓN FINANCIERA	8
ESTADO DE FLUJOS DE EFECTIVO	9
ESTADO ANALÍTICO DEL ACTIVO	10
ESTADO ANALÍTICO DE LA DEUDA Y OTROS PASIVOS	11
INFORMACIÓN SOBRE PASIVOS CONTINGENTES	12
NOTAS A LOS ESTADOS FINANCIEROS	13
II. INFORMACIÓN PRESUPUESTARIA	29
III. INFORMACIÓN PROGRAMÁTICA	43
IV. ANEXOS ESTABLECIDOS EN DIFERENTES ORDENAMIENTOS	51
V. FORMATOS PARA EL CUMPLIMIENTO DE LA LEY DE DISCIPLINA FINANCIERA DE LAS ENTIDADES FEDERATIVAS Y LOS MUNICIPIOS	55



ITAIPEMYM

Instituto de Transparencia, Acceso a la Información Pública y Protección de Datos Personales del Estado de México y Municipios  
 Estado de Situación Financiera  
 Al 31 de Diciembre de 2022 y 2021  
 (Miles de Pesos)

Concepto	Año		Concepto	Año	
	2022	2021		2022	2021
<b>ACTIVO</b>			<b>PASIVO</b>		
<b>Activo Circulante</b>			<b>Pasivo Circulante</b>		
Efectivo y Equivalentes	25,121.1	13,091.4	Cuentas por Pagar a Corto Plazo	1,783.5	.0
Derechos a Recibir Efectivo o Equivalentes	2.7	15.9	Documentos por Pagar a Corto Plazo		
Derechos a Recibir Bienes o Servicios			Porción a Corto Plazo de la Deuda Pública a Largo Plazo		
Inventarios			Títulos y Valores a Corto Plazo		
Almacenes			Pasivos Diferidos a Corto Plazo		
Estimación por Pérdida o Deterioro de Activos Circulantes			Fondos y Bienes de Terceros en Garantía y/o Administración a Corto Plazo		
Otros Activos Circulantes	60.0	82.0	Provisiones a Corto Plazo		
			Otros Pasivos a Corto Plazo		
<b>Total de Activos Circulantes</b>	<b>25,183.8</b>	<b>13,189.3</b>	<b>Total de Pasivos Circulantes</b>	<b>1,783.5</b>	<b>.0</b>
<b>Activo No Circulante</b>			<b>Pasivo No Circulante</b>		
Inversiones Financieras a Largo Plazo			Cuentas por Pagar a Largo Plazo		
Derechos a Recibir Efectivo o Equivalentes a Largo Plazo			Documentos por Pagar a Largo Plazo		
Bienes Inmuebles, Infraestructura y Construcciones en Proceso			Deuda Pública a Largo Plazo		
Bienes Muebles	51,577.6	58,873.1	Pasivos Diferidos a Largo Plazo		
Activos Intangibles			Fondos y Bienes de Terceros en Garantía y/o en Administración a Largo Plazo		
Depreciación, Deterioro y Amortización Acumulada de Bienes	-27,053.5	-33,010.3	Provisiones a Largo Plazo		
Activos Diferidos					
Estimación por Pérdida o Deterioro de Activos no Circulantes			<b>Total de Pasivos No Circulantes</b>	<b>.0</b>	<b>.0</b>
Otros Activos no Circulantes					
<b>Total de Activos No Circulantes</b>	<b>24,524.1</b>	<b>25,862.8</b>	<b>Total del Pasivo</b>	<b>1,783.5</b>	<b>.0</b>
<b>Total del Activo</b>	<b>49,707.9</b>	<b>39,052.1</b>	<b>HACIENDA PÚBLICA/ PATRIMONIO</b>		
			<b>Hacienda Pública/Patrimonio Contribuido</b>	<b>.0</b>	<b>.0</b>
			Aportaciones		
			Donaciones de Capital		
			Actualización de la Hacienda Pública / Patrimonio		
			<b>Hacienda Pública/Patrimonio Generado</b>	<b>47,924.4</b>	<b>39,052.1</b>
			Resultados del Ejercicio (Ahorro / Desahorro)	8,928.6	-2,205.1
			Resultados de Ejercicios Anteriores	38,814.7	41,076.1
			Revalúos	181.1	181.1
			Reservas		
			Rectificaciones de Resultados de Ejercicios Anteriores		
			<b>Exceso o Insuficiencia en la Actualización de la Hacienda Pública/Patrimonio</b>	<b>.0</b>	<b>.0</b>
			Resultado por Posición Monetaria		
			Resultado por Tenencia de Activos no Monetarios		
			<b>Total Hacienda Pública/ Patrimonio</b>	<b>47,924.4</b>	<b>39,052.1</b>
			<b>Total del Pasivo y Hacienda Pública / Patrimonio</b>	<b>49,707.9</b>	<b>39,052.1</b>

Instituto de Transparencia, Acceso a la Información Pública y Protección de Datos Personales del Estado de  
México y Municipios  
Estado de Actividades  
Del 1 de Enero al 31 de Diciembre de 2022 y 2021  
( Miles de Pesos )

Concepto	2022	2021
<b>INGRESOS Y OTROS BENEFICIOS</b>		
<b>Ingresos de la Gestión</b>	.0	.0
Impuestos		
Cuotas y Aportaciones de Seguridad Social		
Contribuciones de Mejoras		
Derechos		
Productos		
Aprovechamientos		
Ingresos por Venta de Bienes y Prestación de Servicios		
<b>Participaciones, Aportaciones, Convenios Incentivos Derivados de la Colaboración Fiscal, Fondos Distintos de Aportaciones, Transferencias, Asignaciones, Subsidios y Subvenciones y Pensiones y Jubilaciones</b>	<b>205,464.9</b>	<b>179,333.0</b>
Participaciones, Aportaciones, Convenios, Incentivos Derivados de la Colaboración Fiscal y Fondos Distintos de Aportaciones		
Transferencia, Asignaciones, Subsidios y Subvenciones y Pensiones y Jubilaciones	205,464.9	179,333.0
<b>Otros Ingresos y Beneficios</b>	<b>2,270.0</b>	<b>204.5</b>
Ingresos Financieros	2,270.0	105.6
Incremento por Variación de Inventarios		
Disminución del Exceso de Estimaciones por Pérdida o Deterioro u Obsolescencia		
Disminución del Exceso de Provisiones		
Otros Ingresos y Beneficios Varios		98.9
<b>Total de Ingresos y Otros Beneficios</b>	<b>207,734.9</b>	<b>179,537.5</b>
<b>GASTOS Y OTRAS PÉRDIDAS</b>		
<b>Gastos de Funcionamiento</b>	<b>196,104.5</b>	<b>174,625.5</b>
Servicios Personales	175,614.0	157,385.7
Materiales y Suministros	2,195.6	2,030.9
Servicios Generales	18,294.9	15,208.9
<b>Transferencia, Asignaciones, Subsidios y Otras Ayudas</b>	<b>16.0</b>	<b>12.1</b>
Transferencias Internas y Asignaciones al Sector Público		
Transferencias al Resto del Sector Público		
Subsidios y Subvenciones		
Ayudas Sociales	16.0	12.1
Pensionamientos y Jubilaciones		
Transferencias a Fideicomisos, Mandatos y Contratos Análogos		
Transferencias a la Seguridad Social		
Donativos		
Transferencias al Exterior		
<b>Participaciones y Aportaciones</b>	<b>.0</b>	<b>.0</b>
Participaciones		
Aportaciones		
Convenios		
<b>Intereses, Comisiones y Otros Gastos de la Deuda Pública</b>	<b>.0</b>	<b>.0</b>
Intereses de la Deuda Pública		
Comisiones de la Deuda Pública		
Gastos de la Deuda Pública		
Costo por Coberturas		
Apoyos Financieros		
<b>Otros Gastos y Pérdidas Extraordinarias</b>	<b>2,276.9</b>	<b>6,859.7</b>
Estimaciones, Depreciaciones, Deterioros, Obsolescencia y Amortizaciones		
Provisiones	2,276.9	6,859.7
Disminución de Inventarios		
Aumento por Insuficiencia de Estimaciones por Pérdida o Deterioro y Obsolescencia		
Aumento por Insuficiencia de Provisiones		
Otros Gastos		
<b>Inversión Pública</b>	<b>408.9</b>	<b>245.3</b>
Inversión Pública no Capitalizable	408.9	245.3
<b>Total de Gastos y Otras Pérdidas</b>	<b>198,806.3</b>	<b>181,742.6</b>
Resultados del Ejercicio (Ahorro/Desahorro)	8,928.6	-2,205.1

ITAIPEMYM

Instituto de Transparencia, Acceso a la Información Pública y Protección de Datos Personales del Estado de México y Municipios Estado de Variación en la Hacienda Pública Del 1 de Enero al 31 de Diciembre 2022 y 2021					
Concepto	Hacienda Pública / Patrimonio Contribuido	Hacienda Pública / Patrimonio Generado de Ejercicios Anteriores	Hacienda Pública / Patrimonio Generado del Ejercicio	Exceso o Insuficiencia en la Actualización de la Hacienda Pública / Patrimonio	Total
<b>Hacienda Pública / Patrimonio Contribuido Neto de 2021</b>	0.0				0.0
Aportaciones					0.0
Donaciones de Capital					0.0
Actualización de la Hacienda Pública/Patrimonio					0.0
<b>Hacienda Pública / Patrimonio Generado Neto de 2021</b>		41,257.2	-2,205.1	0.0	39,052.1
Resultados del Ejercicio (Ahorro/Desahorro)			-2,205.1		-2,205.1
Resultados de Ejercicios Anteriores		41,076.1			41,076.1
Revalúos		181.1			181.1
Reservas					0.0
Rectificaciones de Resultados de Ejercicios Anteriores					0.0
<b>Exceso o Insuficiencia en la Actualización de la Hacienda Pública / Patrimonio Neto de 2021</b>				0.0	0.0
Resultado por Posición Monetaria					0.0
Resultado por Tenencia de Activos no Monetarios					0.0
<b>Hacienda Pública / Patrimonio Neto Final de 2021</b>	0.0	41,257.2	-2,205.1	0.0	39,052.1
<b>Cambios en la Hacienda Pública / Patrimonio Contribuido Neto de 2022</b>	0.0				0.0
Aportaciones					0.0
Donaciones de Capital					0.0
Actualización de la Hacienda Pública/Patrimonio					0.0
<b>Variaciones de la Hacienda Pública / Patrimonio Generado Neto de 2022</b>		-2,261.4	11,133.7		8,872.3
Resultados del Ejercicio (Ahorro/Desahorro)			8,928.6		8,928.6
Resultados de Ejercicios Anteriores		-2,261.4	2,205.1		-56.3
Revalúos			0.0		0.0
Reservas			0.0		0.0
Rectificaciones de Resultados de Ejercicios Anteriores			0.0		0.0
<b>Cambios en el Exceso o Insuficiencia en la Actualización de la Hacienda Pública / Patrimonio Neto de 2022</b>				0.0	0.0
Resultado por Posición Monetaria					0.0
Resultado por Tenencia de Activos no Monetarios					0.0
<b>Hacienda Pública / Patrimonio Neto Final de 2022</b>	0.0	38,995.8	8,928.6	0.0	47,924.4

**Instituto de Transparencia, Acceso a la Información Pública y Protección de Datos Personales  
del Estado de México y Municipios.  
Estado de Cambios en la Situación Financiera  
Del 1 de Enero al 31 de Diciembre de 2022  
(Miles de pesos)**

Concepto	Origen	Aplicación
<b>ACTIVO</b>	<b>7,330.7</b>	<b>17,986.5</b>
<b>Activo Circulante</b>	<b>35.2</b>	<b>12,029.7</b>
Efectivo y Equivalentes		12,029.7
Derechos a Recibir Efectivo o Equivalentes	13.2	
Derechos a Recibir Bienes o Servicios		
Inventarios		
Almacenes		
Estimación por Pérdida o Deterioro de Activos Circulantes		
Otros Activos Circulantes	22.0	
<b>Activo No circulante</b>	<b>7,295.5</b>	<b>5,956.8</b>
Inversiones Financieras a Largo Plazo		
Derechos a Recibir Efectivo o Equivalentes a Largo Plazo		
Bienes Inmuebles, Infraestructura y Construcciones en Proceso		
Bienes Muebles	7,295.5	
Activos Intangibles		
Depreciación, Deterioro y Amortización Acumulada de Bienes		5,956.8
Activos Diferidos		
Estimación por Pérdida o Deterioro de Activos no Circulantes		
Otros Activos no Circulantes		
<b>PASIVO</b>	<b>1,783.5</b>	<b>.0</b>
<b>Pasivo Circulante</b>	<b>1,783.5</b>	<b>.0</b>
Cuentas por Pagar a Corto Plazo	1,783.5	
Documentos por Pagar a Corto Plazo		
Porción a Corto Plazo de la Deuda Pública a Largo Plazo		
Titulos y Valores a Corto Plazo		
Pasivos Diferidos a Corto Plazo		
Fondos y Bienes de Terceros en Garantía y/o Administración a Corto Plazo		
Provisiones a Corto Plazo		
Otros Pasivos a Corto Plazo		
<b>Pasivo No Circulante</b>	<b>.0</b>	<b>.0</b>
Cuentas por Pagar a Largo Plazo		
Documentos por Pagar a Largo Plazo		
Deuda Pública a Largo Plazo		
Pasivos Diferidos a Largo Plazo		
Fondos y Bienes de Terceros en Garantía y/o en Administración a Largo Plazo		
Provisiones a Largo Plazo		
<b>HACIENDA PÚBLICA/PATRIMONIO</b>	<b>11,133.7</b>	<b>2,261.4</b>
<b>Hacienda Pública/Patrimonio Contribuido</b>	<b>.0</b>	<b>.0</b>
Aportaciones		
Donaciones de Capital		
Actualización de la Hacienda Pública/Patrimonio		
<b>Hacienda Pública/Patrimonio Generado</b>	<b>11,133.7</b>	<b>2,261.4</b>
Resultados del Ejercicio (Ahorro/Desahorro)	11,133.7	
Resultados de Ejercicios Anteriores		2,261.4
Revalúos		
Reservas		
Rectificaciones de Resultados de Ejercicios Anteriores		
<b>Exceso o Insuficiencia en la Actualización de la Hacienda Pública/Patrimonio</b>	<b>.0</b>	<b>.0</b>
Resultado por Posición Monetaria		
Resultado por Tenencia de Activos no Monetarios		



**Instituto de Transparencia, Acceso a la Información Pública y Protección de Datos  
Personales del Estado de México y Municipios  
Estado de Flujos de Efectivo  
Del 1 de Enero al 31 de Diciembre de 2022 y 2021  
( Miles de Pesos )**

Concepto	2022	2021
<b>Flujos de Efectivo de las Actividades de Operación</b>		
<b>Origen</b>	<b>207,734.9</b>	<b>179,537.5</b>
Impuestos		
Cuotas y Aportaciones de Seguridad Social		
Contribuciones de Mejoras		
Derechos		
Productos		
Aprovechamientos		
Ingresos por Venta de Bienes y Prestación de Servicios		
Participaciones, Aportaciones, Convenios, Incentivos de la Colaboración Fiscal y Fondos Distintos de		
Transferencias, Asignaciones, Subsidios y Subvenciones, y Pensiones y Jubilaciones	205,464.9	179,333.0
Otros Orígenes de Operación	2,270.0	204.5
<b>Aplicación</b>	<b>198,806.3</b>	<b>181,742.6</b>
Servicios Personales	175,614.0	157,385.7
Materiales y Suministros	2,195.6	2,030.9
Servicios Generales	18,294.9	15,208.9
Transferencias Internas y Asignaciones al Sector Público		
Transferencias al Resto del Sector Público		
Subsidios y Subvenciones		
Ayudas Sociales	16.0	12.1
Pensiones y Jubilaciones		
Transferencias a Fideicomisos, Mandatos y Contratos Análogos		
Transferencias a la Seguridad Social		
Donativos		
Transferencias al Exterior		
Participaciones		
Aportaciones		
Convenios		
Otras Aplicaciones de Operación	2,685.8	7,105.0
<b>Flujos Netos de Efectivo por Actividades de Operación</b>	<b>8,928.6</b>	<b>-2,205.1</b>
Flujos de Efectivo de las Actividades de Inversión		
<b>Origen</b>	<b>7,330.7</b>	<b>6,859.7</b>
Bienes Inmuebles, Infraestructura y Construcciones en Proceso		
Bienes Muebles	7,295.5	
Otros Orígenes de Inversión	35.2	6,859.7
<b>Aplicación</b>	<b>5,956.8</b>	<b>320.7</b>
Bienes Inmuebles, Infraestructura y Construcciones en Proceso		
Bienes Muebles		268.7
Otras Aplicaciones de Inversión	5,956.8	52.0
<b>Flujos Netos de Efectivo por Actividades de Inversión</b>	<b>1,373.9</b>	<b>6,539.0</b>
Flujo de Efectivo de las Actividades de Financiamiento		
<b>Origen</b>	<b>1,783.5</b>	<b>.0</b>
Endeudamiento Neto		
Interno		
Externo		
Otros Orígenes de Financiamiento	1,783.5	
<b>Aplicación</b>	<b>56.3</b>	<b>15.9</b>
Servicios de la Deuda		
Interno		
Externo		
Otras Aplicaciones de Financiamiento	56.3	15.9
<b>Flujos Netos de Efectivo por Actividades de Financiamiento</b>	<b>1,727.2</b>	<b>-15.9</b>
<b>Incremento/Disminución Neta en el Efectivo y Equivalentes al Efectivo</b>	<b>12,029.7</b>	<b>4,318.0</b>
<b>Efectivo y Equivalentes al Efectivo al Inicio del Ejercicio</b>	<b>13,091.4</b>	<b>8,773.4</b>
<b>Efectivo y Equivalentes al Efectivo al Final del Ejercicio</b>	<b>25,121.1</b>	<b>13,091.4</b>

CUENTA PÚBLICA DEL GOBIERNO, ORGANISMOS AUXILIARES Y AUTÓNOMOS DEL ESTADO DE MÉXICO 2022

Instituto de Transparencia, Acceso a la Información Pública y Protección de Datos Personales del Estado de México y Municipios

Estado Analítico del Activo

Del 1 de Enero al 31 de Diciembre de 2022

(Miles de Pesos)

Concepto	Saldo Inicial	Cargos del Periodo	Abonos del Periodo	Saldo Final	Variación del Periodo
	1	2	3	4 =(1+2-3)	(4-1)
<b>ACTIVO</b>	<b>39,052.1</b>	<b>375,384.2</b>	<b>364,728.4</b>	<b>49,707.9</b>	<b>10,655.8</b>
<b>Activo Circulante</b>	<b>13,189.3</b>	<b>361,257.5</b>	<b>349,263.0</b>	<b>25,183.8</b>	<b>11,994.5</b>
Efectivo y Equivalentes	13,091.4	359,868.3	347,838.6	25,121.1	12,029.7
Derechos a Recibir Efectivo o Equivalentes	15.9	1,389.2	1,402.4	2.7	-13.2
Derechos a Recibir Bienes o Servicios					
Inventarios					
Almacenes					
Estimación por Pérdida o Deterioro de Activos Circulantes					
Otros Activos Circulantes	82.0		22.0	60.0	-22.0
<b>Activo No Circulante</b>	<b>25,862.8</b>	<b>14,126.7</b>	<b>15,465.4</b>	<b>24,524.1</b>	<b>-1,338.7</b>
Inversiones Financieras a Largo Plazo					
Derechos a Recibir Efectivo o Equivalentes a Largo Plazo					
Bienes Inmuebles, Infraestructura y Construcciones en Proceso					
Bienes Muebles	58,873.1	1,495.4	8,790.9	51,577.6	-7,295.5
Activos Intangibles					
Depreciación, Deterioro y Amortización Acumulada de Bienes	-33,010.3	12,631.3	6,674.5	-27,053.5	5,956.8
Activos Diferidos					
Estimación por Pérdida o Deterioro de Activos no Circulantes					
Otros Activos no Circulantes					

ITAIPEMYM

Instituto de Transparencia, Acceso a la Información Pública y Protección de Datos Personales  
del Estado de México y Municipios.  
Estado Analítico de la Deuda y Otros Pasivos  
Del 1 de Enero al 31 de Diciembre de 2022  
(Miles de Pesos)

Denominación de las Deudas	Moneda de Contratación	Institución o País Acreedor	Saldo Inicial del Periodo	Saldo Final del Periodo
<b>DEUDA PÚBLICA</b>				
<b>Corto Plazo</b>				
<b>Deuda Interna</b>			.0	.0
Instituciones de Crédito				
Títulos y Valores				
Arrendamientos Financieros				
<b>Deuda Externa</b>			.0	.0
Organismos Financieros Internacionales				
Deuda Bilateral				
Títulos y Valores				
Arrendamientos Financieros				
<b>Subtotal a Corto Plazo</b>			.0	.0
<b>Largo Plazo</b>				
<b>Deuda Interna</b>			.0	.0
Instituciones de Crédito				
Títulos y Valores				
Arrendamientos Financieros				
<b>Deuda Externa</b>			.0	.0
Organismos Financieros Internacionales				
Deuda Bilateral				
Títulos y Valores				
Arrendamientos Financieros				
<b>Subtotal a Largo Plazo</b>			.0	.0
<b>Otros Pasivos</b>			0.00	1,783.5
<b>Total de Deuda y Otros Pasivos</b>			.0	1,783.5

## INFORME SOBRE PASIVOS CONTINGENTES

De conformidad a lo establecido en las Principales Reglas de Registro y Valoración del Patrimonio (Elementos Generales) emitidas por el Consejo Nacional de Armonización Contable publicadas en el Diario Oficial de la Federación el 27 de diciembre de 2010, los pasivos contingentes consideran:

a) Obligaciones surgidas a raíz de sucesos pasados, cuya existencia ha de ser confirmada sólo por la concurrencia, de uno o más eventos inciertos en el futuro que no están enteramente bajo el control del ente público.

b) Una obligación presente a raíz de sucesos pasados, que no se ha reconocido contablemente porque no es viable que el ente público tenga que satisfacerla, o debido a que el importe de la obligación no puede ser cuantificado con la suficiente confiabilidad.

Al cierre del ejercicio se tiene un laudo dictado en el juicio laboral con Expediente Número 321/2011 en el que se realizará el pago total de 3 millones 293.8 miles de pesos por el cual se celebró un convenio donde se establecieron cuatro pagos conforme lo siguiente:

EXPEDIENTE	ESTADO PROCESAL	PAGOS		IMPORTE (Miles de Pesos)
321/2011 Maritza Monroy Montero VS INFOEM	Cumplimiento de convenio en su modalidad de pago de Laudo.	1	11/08/2022	823.6
		2	15/12/2023	823.4
		3	15/12/2024	823.4
		4	15/12/2025	823.4
		<b>TOTAL</b>		<b>3,293.8</b>

Por lo anterior el Instituto de Transparencia, Acceso a la Información Pública y Protección de Datos Personales del Estado de México y Municipios, las reconoce en el ejercicio que se pagan, debido a que es en ese momento cuando se afecta el Presupuesto de Egresos del ejercicio.

## NOTAS A LOS ESTADOS FINANCIEROS

### NOTAS DE DESGLOSE

#### 1. ESTADO DE SITUACIÓN FINANCIERA

##### ACTIVO

- **Efectivo y Equivalentes**

El saldo de esta cuenta por 25 millones 121.1 miles de pesos, constituye por las cuentas bancarias contratadas en el Banco Santander, en donde se depositan los recursos por concepto de subsidio estatal.

Las cuentas bancarias con Banorte fueron canceladas el 9 de agosto de 2022, quedando activas solo las cuentas con la Institución bancaria Santander.

Los saldos reflejan la situación actual de las operaciones del organismo.

Al 31 de diciembre de 2022 este rubro se encuentra integrado por:

Concepto	2022	2021
Banorte (Cta. 0427)	0.0	2,333.9
Banorte (Cta. 8908)	0.0	1,724.6
Banorte (Cta. 1572)	0.0	0.0
Banorte Inversión (Cta. 3285)	0.0	6,025.3
Banorte Inversión (Cta. 3298)	0.0	3,007.6
Santander (Cta. 0559)	1,024.9	0.0
Santander (Cta. 0545)	23,850.3	0.0
Santander (Cta. 7184)	245.9	0.0
<b>Total</b>	<b>25,121.1</b>	<b>13,091.4</b>

- **Derechos a recibir Efectivo y Equivalentes y Bienes o Servicios a Recibir**

El saldo de esta cuenta por 2.7 miles de pesos, es por los siguientes deudores diversos por cobrar a corto plazo, por el reembolso de los gastos a comprobar al 31 de diciembre de 2022:

Concepto	2022	2021
Elvia Lizbeth Soriano Nava	0.0	5.0
Michel Naghely Rodríguez Gómez	0.2	1.6
Benito Ernesto Calzada Uribe	0.0	9.3
Yadira Becerril Enríquez	0.0	0.0
Fernando Antonio Morales Reyna	2.5	0.0
<b>Total</b>	<b>2.7</b>	<b>15.9</b>

- **Otros Activos Circulantes**

El saldo de esta cuenta por 60 mil pesos, representa el importe en garantía para el manejo de dispositivos TAG, para el cobro de peaje, por el servicio de Cobro Electrónico de Peaje, S.A. de C.V.

Concepto	2021	2021
Cobro Electrónico de Peajes S.A de C.V.	\$60.0	\$82.0
<b>Total</b>	<b>\$60.0</b>	<b>\$82.0</b>

- **Bienes Disponibles para su Transformación o Consumo (Inventarios)**

No Aplica.

- **Inversiones Financieras**

No Aplica.

- **Bienes Muebles, Inmuebles e Intangibles**

El valor histórico del activo fijo al 31 de diciembre de 2022 es de 51 millones 577.6 miles de pesos, el valor de la depreciación es de 27 millones 53.5 miles de pesos, determinando un valor neto de 24 millones 524.1 miles de pesos.

La depreciación se calcula usando el método de línea recta, aplicando tasas anuales conforme lo siguiente:

Bienes Muebles	Total 2021	Total 2021	Tasa de depreciación
Mobiliario y Equipo de Oficina	10,186.2	10,171.6	3%
Equipo de Computo	26,133.8	32,346.9	20%
Equipo de Comunicación	1,440.7	1,503.7	10%
Equipo Fotográfico	546.9	580.2	10%
Equipo Eléctrico y Electrónico	5,640.1	5,685.9	10%
Vehículos y Equipo de Transporte	7,629.9	8,584.8	10%
<b>Total</b>	<b>51,577.6</b>	<b>58,873.1</b>	
Depreciación Acumulada de Bienes Muebles	27,053.5	33,010.3	
<b>Bienes Muebles Netos</b>	<b>24,524.1</b>	<b>25,862.8</b>	

- **Estimaciones y Deterioros**

No Aplica.

- **Otros Activos**

No Aplica.

## PASIVO

### CUENTAS POR PAGAR A CORTO PLAZO

Se tiene un saldo de 1 millón 783.5 miles de pesos, por concepto de la retención de ISR por sueldos y salarios del mes de diciembre.

Concepto	2022	2021
Cuentas por Pagar a Corto Plazo	1,783.5	0.0
<b>Total</b>	<b>1,783.5</b>	<b>0.0</b>

### RESULTADOS DE EJERCICIOS ANTERIORES

Durante el ejercicio 2022 se realizó una aplicación a resultados de ejercicios anteriores por lo que existe una variación por un total de 56.3 miles de pesos, debido a que se realizaron afectaciones de ejercicios anteriores, la cual fue aprobada mediante acuerdo del Pleno del Instituto.

## 2. ESTADO DE ACTIVIDADES

### Participaciones, Aportaciones Transferencias, Asignaciones, Subsidios y Otras Ayudas

Se tuvieron ingresos por subsidios por 205 millones 464.9 miles de pesos.

### Otros Ingresos y Beneficios

Se recaudaron un total de 2 millones 270 mil pesos, de los cuales 1 millón 968.7 miles de pesos por concepto de Ingresos Financieros, así como 301.3 miles de pesos por concepto de Otros Ingresos y Beneficios Varios.

### Gastos y Otras Pérdidas

Concepto	2022	2021
Servicios Personales	175,614.0	157,385.7
Materiales y Suministros	2,195.6	2,030.9
Servicios Generales	18,294.9	15,208.9
Transferencia, Asignaciones, Subsidios y Otras Ayudas	16.0	12.1
Otros Gastos	2,276.9	6,859.7
	<b>198,397.4</b>	<b>181,497.3</b>
Inversión Pública no Capitalizable	408.9	245.3
	<b>198,806.3</b>	<b>181,742.6</b>

El importe de "Otros gastos" por 2 millones 276.9 miles de pesos, son los gastos originados por la depreciación del activo fijo.

## 3. ESTADO DE VARIACIÓN EN LA HACIENDA PÚBLICA

Concepto	2022	2021
Resultados del Ejercicio (Ahorro / Desahorro)	8,928.6	-2,205.1
Resultados de Ejercicios Anteriores	38,814.7	41,076.1
Revalúos	181.1	181.1
	<b>47,924.4</b>	<b>39,052.1</b>

## ESTADO DE FLUJOS DE EFECTIVO

### Efectivo y equivalentes

1. El análisis de los saldos inicial y final que figuran en la última parte del Estado de Flujo de Efectivo en la cuenta de efectivo y equivalentes es como sigue:

	2022	2021
Efectivo en Bancos - Tesorería	25,121.1	4,058.5
Inversiones temporales (hasta 3 meses)	0.00	9,032.9
<b>Total de efectivo y Equivalentes</b>	<b>25,121.1</b>	<b>13,091.4</b>

2. Se adquirieron durante el ejercicio 2022 un total de 1 millón 302.5 miles de pesos de bienes muebles.

Concepto	Total 2022
Mobiliario y Equipo de Oficina	11
Equipo de Computo	489.2
Equipo Fotográfico	63.4
Equipo Eléctrico y Electrónico	26
Equipo de Transporte	712.9
<b>Total</b>	<b>1,302.5</b>

3. Conciliación de los Flujos de Efectivo Netos de las Actividades de Operación y la cuenta de Ahorro/Desahorro antes de Rubros Extraordinarios.

Integración de Flujo de Efectivo	2022	2021
Flujos Netos de Efectivo por Actividades de Operación	8,928.6	-2,205.1
Flujos Netos de Efectivo por Actividades de Inversión	1,373.9	6,539.0
Flujos Netos de Efectivo por Actividades de Financiamiento	1,727.2	-15.9
Efectivo y Equivalentes al Efectivo al Inicio del Ejercicio	13,091.4	8,773.4
<b>Efectivo y Equivalentes al Efectivo al Final del Ejercicio</b>	<b>25,121.1</b>	<b>13,091.4</b>

#### 4. CONCILIACIÓN ENTRE LOS INGRESOS PRESUPUESTARIOS Y CONTABLES, ASÍ COMO ENTRE LOS EGRESOS PRESUPUESTARIOS Y LOS GASTOS CONTABLES

La conciliación se presenta atendiendo a lo dispuesto por el Acuerdo por el que se emite el formato de conciliación entre los ingresos presupuestarios y contables, así como entre los egresos presupuestarios y los gastos contables.



Instituto de Transparencia, Acceso a la Información Pública y Protección de Datos Personales del Estado de México y Municipios Conciliación entre los Ingresos Presupuestarios y Contables Correspondiente del 1 de Enero al 31 de Diciembre de 2022 (Miles de Pesos)	
<b>1. Ingresos Presupuestarios</b>	<b>226,875.6</b>
<b>2. Más Ingresos Contables no Presupuestarios</b>	<b>0.0</b>
Ingresos Financieros	
Incremento por Variación de Inventarios	
Disminución del Exceso de Estimaciones por Pérdida o Deterioro u Obsolescencia	
Disminución del Exceso de Provisiones	
Otros Ingresos y Beneficios Varios	
Otros Ingresos Contables no Presupuestarios	
<b>3. Menos Ingresos Presupuestarios no Contables</b>	<b>19,140.7</b>
Aprovechamientos Patrimoniales	
Ingresos Derivados de Financiamientos	6,783.5
Otros Ingresos Presupuestarios no Contables	12,357.2
<b>4. Ingresos Contables (4 = 1 + 2 - 3)</b>	<b>207,734.9</b>

<b>Instituto de Transparencia, Acceso a la Información Pública y Protección de Datos Personales del Estado de México y Municipios</b> <b>Conciliación entre los Egresos Presupuestarios y los Gastos Contables</b> <b>Correspondiente del 1 de Enero al 31 de Diciembre de 2022</b> <b>( Mlles de Pesos)</b>	
<b>1.- Total de Egresos Presupuestarios</b>	<b>197,831.9</b>
<b>2.- Menos Egresos Presupuestarios no Contables</b>	<b>1,302.4</b>
Materias Primas y Materiales de Producción y Comercialización	
Materiales y Suministros	
Mobiliario y Equipo de Administración	589.5
Mobiliario y Equipo Educativo y Recreativo	
Equipo e Instrumental Médico y de Laboratorio	
Vehículos y Equipo de Transporte	712.9
Equipo de Defensa y Seguridad	
Maquinaria, Otros Equipos y Herramientas	
Activos Biológicos	
Bienes Inmuebles	
Activos Intangibles	
Obra Pública en Bienes de Dominio Público	
Obra Pública en Bienes Propios	
Acciones y Participaciones de Capital	
Compra de Títulos y Valores	
Concesión de Préstamos	
Inversiones en Fideicomisos, Mandatos y Otros Análogos	
Provisiones para Contingencias y Otras Erogaciones Especiales	
Amortización de la Deuda Pública	
Adeudos de Ejercicios Fiscales Anteriores (ADEFAS)	
<b>Otros Egresos Presupuestales no Contables</b>	
<b>3. Más Gastos Contables no Presupuestales</b>	<b>2,276.9</b>
Estimaciones, Depreciaciones, Deterioros, Obsolescencia y Amortizaciones	
Provisiones	2,276.9
Disminución de Inventarios	
Aumento por Insuficiencia de Estimaciones por Pérdida o Deterioro u Obsolescencia	
Aumento por Insuficiencia de Provisiones	
Otros Gastos	
<b>Otros Gastos Contables no Presupuestales</b>	
<b>4. Total de Gasto Contable (4 = 1 - 2 + 3)</b>	<b>198,806.3</b>

## NOTAS DE MEMORIA (CUENTAS DE ORDEN)

Las cuentas de orden se utilizan para registrar movimientos de valores que no afecten o modifiquen el balance del ente contable, sin embargo su incorporación en libros es necesaria con fines de recordatorio contable, de control y en general sobre los aspectos administrativos, o bien, para consignar sus derechos o responsabilidades contingentes que puedan, o no, presentarse en el futuro.

Las cuentas que se manejan para efectos de estas Notas son las siguientes:

Cuentas de Orden Contables y Presupuestales:

Contables:

<b>Instituto de Transparencia, Acceso a la Información Pública y Protección de Datos Personales del Estado de México y Municipios</b>		
<b>CUENTAS DE ORDEN CONTABLES</b>		
<b>(Miles de Pesos)</b>		
	<u>2022</u>	<u>2021</u>
<b>CUENTAS DEUDORAS</b>		
Almacén	6,317.6	5,881.9
	<u>6,317.6</u>	<u>5,881.9</u>
<b>CUENTAS ACREEDORAS</b>		
Artículos Disponibles por el Almacén	829.5	868.7
Organismos Auxiliares Cuenta de Control	5,488.1	5,013.2
	<u>6,317.6</u>	<u>5,881.9</u>

<b>Instituto de Transparencia, Acceso a la Información Pública y Protección de Datos Personales del Estado de México y Municipios</b>		
<b>CUENTAS DE ORDEN PRESUPUESTALES</b>		
<b>(Miles de Pesos)</b>		
	<u>2022</u>	<u>2021</u>
<b>CUENTAS DEUDORAS</b>		
Ley de Ingresos Estimada	223,036.9	199,530.1
Presupuesto de Egresos por Ejercer de Gastos de Funcionamiento	24,913.9	1,721.2
Presupuesto de Egresos Pagado de Gastos de Funcionamiento	196,104.5	187,790.9
Presupuesto de Egresos por Ejercer de Transferencias, Asignaciones, Subsidios y Otras Ayudas	2.6	0.0
Presupuesto de Egresos por Ejercer de Bienes Muebles, Inmuebles e Intangibles	351.9	10.5
Presupuesto de Egresos Pagado de Bienes Muebles, Inmuebles e Intangibles	1,648.1	9,980.5
	<u>446,073.8</u>	<u>399,033.2</u>
<b>CUENTAS ACREEDORAS</b>		
Ley de Ingresos por Ejecutar	-3,838.7	1,378.6
Ley de Ingresos Recaudado	226,875.6	198,151.5
Presupuesto de Egresos Aprobado de Gastos de Funcionamiento	221,018.4	189,512.1
Presupuesto de Egresos Aprobado de Transferencias, Asignaciones, Subsidios y Otras Ayudas	18.5	0.0
Presupuesto de Egresos Aprobado de Bienes Muebles, Inmuebles e Intangibles	2,000.0	9,991.0
	<u>446,073.8</u>	<u>399,033.2</u>

## NOTAS DE GESTIÓN ADMINISTRATIVA

### 1. INTRODUCCIÓN:

Los Estados Financieros del Instituto de Transparencia, Acceso a la Información Pública y Protección de Datos Personales del Estado de México y Municipios, proveen de información financiera a los principales usuarios de la misma y a la ciudadanía en general.

El objetivo del presente documento es la revelación del contexto y de los aspectos económicos-financieros más relevantes que influyeron en las decisiones del periodo, y que deberán ser considerados en la elaboración de los estados financieros para la mayor comprensión de los mismos y sus particularidades.

Aquí se informa y explica la respuesta del gobierno a las condiciones relacionadas con la información financiera de cada periodo de gestión; además, de exponer aquellas políticas que podrían afectar la toma de decisiones en periodos posteriores.

### 2. PANORAMA ECONÓMICO FINANCIERO

Al Instituto de Transparencia, Acceso a la Información Pública y Protección de Datos Personales del Estado de México y Municipios, se le asignan participaciones estatales, el ejercicio de los recursos se efectúa conforme a las determinaciones del Pleno y a su vez comunica al Ejecutivo del Estado, a través de la Secretaría, cuando ésta así lo requiera, la distribución presupuestal que acuerde, así como el resultado de su ejercicio y aplicación mismas que influyen en la toma de decisiones de la administración.

### 3. AUTORIZACIÓN E HISTORIA

#### a) Fecha de creación del Instituto

El Instituto de Transparencia y Acceso a la Información Pública y Protección de Datos Personales del Estado de México y Municipios (ITAIPEMyM) se creó jurídicamente como un organismo público descentralizado, con personalidad jurídica y patrimonio propio, creado por decreto No. 46 y publicado en la gaceta del gobierno número 83 de fecha 30 de abril de 2004. A partir del 24 de julio de 2008, el Instituto deja de ser un organismo público descentralizado constituyéndose como un órgano autónomo según decreto número 172, publicado en la Gaceta del Gobierno número 16.

#### b) Principales cambios en su estructura

El Instituto está representado por un Pleno que se integra por cinco Comisionados, y éste es dirigido por un Comisionado Presidente.

### 4. ORGANIZACIÓN Y OBJETO SOCIAL

#### a) Objeto social

Conforme a lo establecido en el Artículo 29 de la Ley de Transparencia y Acceso a la Información Pública del Estado de México y Municipios, el Instituto de Transparencia y Acceso a la Información Pública del Estado de México y Municipios tiene por objeto garantizar el ejercicio de los derechos de acceso a la información pública y la protección de datos personales en posesión de los sujetos obligados, conforme a los principios y bases establecidas en la Constitución Federal, Constitución Local, Ley General, así como, lo previsto en esta Ley y demás disposiciones jurídicas aplicables.

#### b) Principal actividad

De acuerdo al artículo 36 de la Ley, el Instituto de Transparencia, y Acceso a la Información Pública tendrá las siguientes atribuciones:

- I. Interpretar los ordenamientos que les resulten aplicables y que deriven de la Constitución Federal, la Constitución Local, la Ley General y esta Ley;

## ITAIPEMYM

- II. Conocer y resolver los recursos de revisión interpuestos por los particulares en contra de las resoluciones de los sujetos obligados en el ámbito estatal en términos de lo dispuesto en el Capítulo I del Título Octavo de la presente Ley;
- III. Tramitar, en el ámbito de su competencia, los recursos de inconformidad que interpongan los particulares, en los supuestos previstos en la presente Ley;
- IV. Establecer lineamientos y criterios administrativos o por reiteración en materia de acceso a la información pública para todos los sujetos obligados de la Ley y vigilar su cumplimiento;
- V. Emitir criterios para la clasificación de la información pública y vigilar su cumplimiento;
- VI. Solicitar a los sujetos obligados los datos para la integración de su informe anual, incluidas la atención de solicitudes de información presentadas verbalmente;
- VII. Capacitar y proporcionar asesoría y apoyo técnico a los sujetos obligados para la elaboración y ejecución de programas de información, así como, en materia de transparencia y acceso a la información;
- VIII. Proporcionar a los sujetos obligados un sitio web dentro de sus ordenadores o servidores, el cual deberá contener cuando menos las obligaciones de transparencia comunes y específicas que correspondan, así como cualquier otra información que considere conveniente difundir en materia de transparencia y acceso a la información;
- IX. Apoyar a los sujetos obligados en el cumplimiento de las obligaciones que les impone la presente Ley;
- X. Hacer del conocimiento del órgano interno de control o equivalente de cada sujeto obligado las infracciones a esta Ley;
- XI. Certificar las competencias de los titulares de las unidades de transparencia;
- XII. Elaborar formatos de solicitudes de acceso a la información pública y orientar a los particulares;
- XIII. Coadyuvar a la elaboración y aplicación de los criterios para la conservación y archivo de la información pública;
- XIV. Podrá actuar subsidiariamente para que los municipios den cumplimiento a sus obligaciones en materia de transparencia y acceso a la información, en los términos de lo señalado por la Ley General;
- XV. Realizar y publicar estudios e investigaciones para difundir y ampliar el conocimiento sobre la transparencia y el derecho de acceso a la información;
- XVI. Difundir entre los servidores públicos y los particulares los beneficios del manejo público de la información, así como sus responsabilidades en el buen uso y conservación de aquélla;
- XVII. Designar, a través de la o el Comisionado Presidente, a los servidores públicos de su adscripción para administrar sus recursos materiales y financieros.
- XVIII. Elaborar y remitir a la Secretaría de Finanzas su proyecto de presupuesto anual para que sea integrado al proyecto de presupuesto del Gobierno del Estado;
- XIX. Expedir su Reglamento Interior y demás normas de operación;
- XX. Administrar los recursos humanos, bienes y patrimonio del Instituto, así como determinar y autorizar su estructura orgánica y su personal;

- XXI. Realizar de oficio y a petición de parte, análisis y recomendaciones o en su caso, lineamientos en relación con presuntos incumplimientos a las disposiciones de la Ley, cuando existan elementos suficientes a juicio del Pleno del Instituto;
- XXII. Emitir comunicados públicos sobre el incumplimiento de sus resoluciones o por infracciones reiteradas a la Ley, en el ámbito de su competencia;
- XXIII. Ordenar a los sujetos obligados la ejecutoria en la entrega de información en términos de la presente Ley;
- XXIV. Revisar los criterios de clasificación, desclasificación y custodia de la información reservada y confidencial en el ámbito de su competencia;
- XXV. Establecer procedimientos para verificar las acciones realizadas por los sujetos obligados en el cumplimiento de sus obligaciones en términos de la presente Ley;
- XXVI. Nombrar al Contralor Interno del Instituto;
- XXVII. Imponer las medidas de apremio para asegurar el cumplimiento de sus determinaciones;
- XXVIII. Presentar petición fundada al Instituto Nacional, para que conozca de los recursos de revisión que por su interés y trascendencia así lo ameriten;
- XXIX. Promover y difundir el ejercicio del derecho de acceso a la información;
- XXX. Promover la cultura de la transparencia en el sistema educativo;
- XXXI. Establecer políticas de transparencia proactiva atendiendo a las condiciones económicas, sociales y culturales;
- XXXII. Suscribir convenios con los sujetos obligados que propicien la publicación de información en el marco de las políticas de transparencia proactiva;
- XXXIII. Suscribir convenios de colaboración con particulares o sectores de la sociedad cuando sus actividades o productos resulten de interés público o relevancia social;
- XXXIV. Suscribir convenios de colaboración con otros organismos garantes para el cumplimiento de sus atribuciones y promover mejores prácticas en la materia;
- XXXV. Eliminar toda forma de discriminación en el ejercicio del derecho de acceso a la información;
- XXXVI. Coordinarse con las autoridades competentes para que en los procedimientos de acceso a la información, así como en los medios de impugnación, se contemple contar con la información necesaria en lenguas indígenas y formatos accesibles, para que sean sustanciados y atendidos en la misma lengua y en su caso, se promuevan los ajustes razonables necesarios si se tratara de personas.
- XXXVII. Garantizar condiciones de accesibilidad para que los grupos vulnerables puedan ejercer, en igualdad de circunstancias, su derecho de acceso a la información;
- XXXVIII. Hacer del conocimiento de la instancia competente la probable responsabilidad por el incumplimiento de las obligaciones previstas en la presente Ley y en las demás disposiciones aplicables;
- XXXIX. Determinar y ejecutar según corresponda las sanciones por el incumplimiento a las disposiciones de la presente Ley;

- XL. Promover la participación y colaboración con organismos internacionales, en el análisis y mejores prácticas en materia de acceso a la información pública;
- XLI. Fomentar los principios de gobierno abierto, la transparencia, la rendición de cuentas, la participación ciudadana, la accesibilidad y la innovación tecnológica;
- XLII. Emitir recomendaciones a los sujetos obligados para diseñar, implementar y evaluar acciones de apertura gubernamental que permitan orientar las políticas internas en la materia;
- XLIII. Vigilar el cumplimiento de la presente Ley;
- XLIV. Interponer acciones de inconstitucionalidad en contra de leyes expedidas por la Legislatura del Estado de México, que vulneren el derecho de acceso a la información pública y la protección de datos personales;
- XLV. Rendir informe anual de actividades a través de su presidente ante el Pleno de la Legislatura, dentro del primer periodo ordinario de sesiones del año;
- XLVI. Expedir los lineamientos que regulen el servicio profesional en materia de transparencia, acceso a la información pública y protección de datos personales; y
- XLVII. Las demás que les confieran esta Ley y otras disposiciones jurídicas aplicables.

**c) Ejercicio Fiscal:**

El ejercicio fiscal del Instituto es el comprendido del 1 de enero al 31 de diciembre de 2022.

**d) Régimen Jurídico:**

El Instituto cuenta con personalidad jurídica y patrimonio propio, autónomo en su funcionamiento e independiente en sus decisiones.

**e) Consideraciones fiscales del ente:**

El Instituto está obligado a retener y enterar el Impuesto Sobre la Renta por Sueldos y Salarios, para efectos federales; y en ámbito estatal entera el Impuesto Sobre Erogaciones por Remuneraciones al Trabajo Personal.

Por su condición, los fines que persigue y por ser un Organismo Autónomo del Gobierno del Estado de México, es una entidad con fines no lucrativos y por ello, no es contribuyente del Impuesto Sobre la Renta; sin embargo, es responsable solidario por las retenciones y entero de los impuestos por pagos a terceros sujetos a retención tales como servicios profesionales, arrendamientos y remuneraciones al personal, así como de exigir documentación que reúna requisitos fiscales cuando esté obligado a ello.

**f) Estructura organizacional básica:**

La estructura organizacional al 31 de diciembre de 2022 se muestra a continuación:



Instituto de Transparencia, Acceso a la Información Pública y Protección de Datos Personales del Estado de México y Municipios  
Estructura Orgánica

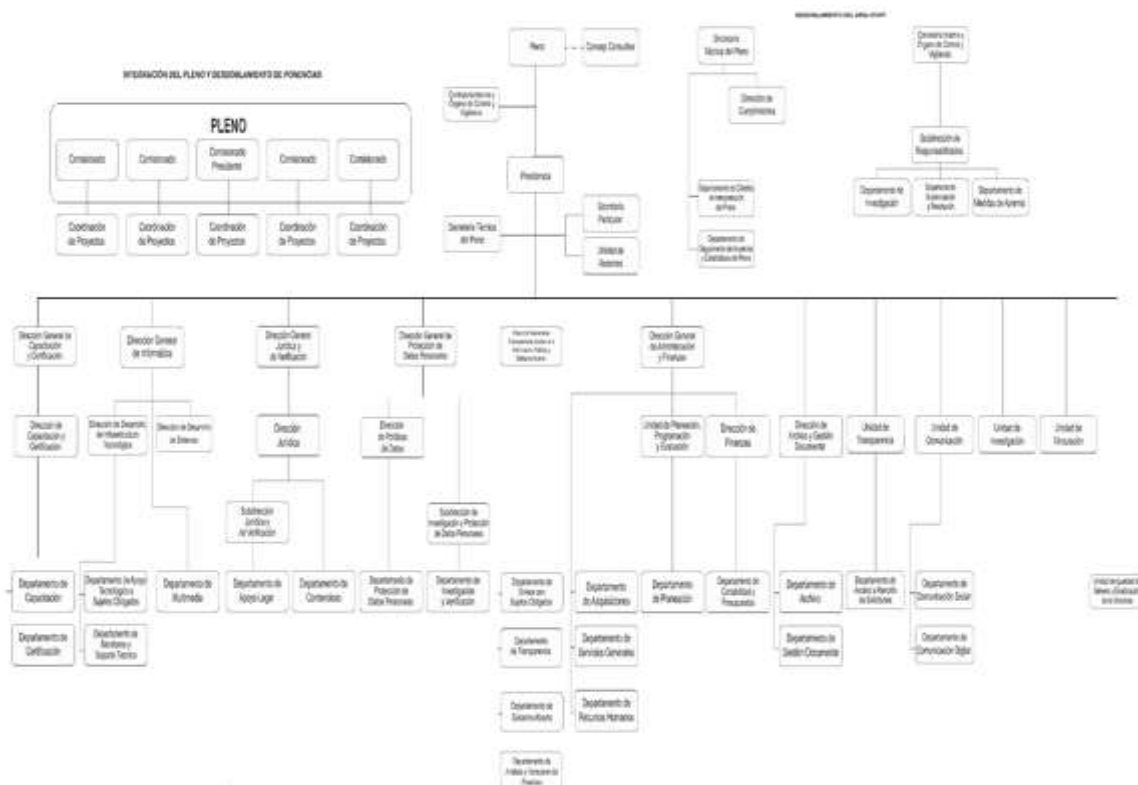

g) Fideicomisos, mandatos y análogos de los cuales es fideicomitente o fideicomisario:

El Instituto no cuenta con saldos por este concepto al 31 de diciembre de 2022.

5. BASES DE PREPARACIÓN DE LOS ESTADOS FINANCIEROS.

a) Normas contables y bases de preparación:

El 31 de diciembre de 2008 se publicó en el Diario Oficial de la Federación la Ley General de Contabilidad Gubernamental (LGCG), que entró en vigor el 1° de enero de 2009, y es de observación obligatoria para los poderes Ejecutivo, Legislativo y judicial de la Federación, los Estados y el distrito Federal; los Ayuntamientos de los Municipios; los Órganos político-Administrativos de las Demarcaciones Territoriales del distrito Federal; las Entidades de la administración Pública Paraestatal, ya sean federales, estatales o municipales y los Órganos Autónomos Federales y Estatales.

La Ley tiene como Objetivo establecer los criterios generales que regirán la contabilidad gubernamental y la emisión de la información financiera de los entes públicos, con la finalidad de lograr la armonización contable a nivel nacional, para lo cual fue creado el Consejo Nacional de Armonización Contable (CONAC) como órgano de coordinación.



Con la finalidad de dar cumplimiento al Objetivo de la armonización contable y establecer los ejercicios presupuestales en que tendrá aplicación el conjunto de normas aplicables, el 15 de diciembre de 2010 el Consejo Nacional de Armonización Contable emitió el Acuerdo de interpretación sobre las obligaciones establecidas en los Artículos transitorios de la LGCG que incluye a los organismos Autónomos con la obligación, a partir del 1 de enero de 2012, de realizar registros contables con base acumulativa, apegándose al marco conceptual y a los postulados básicos de contabilidad gubernamental, así como a las normas y metodologías que establezcan los momentos contables, los clasificadores y los manuales de contabilidad armonizados, y de acuerdo con las respectivas matrices de conversión con las características señaladas en los artículos 40 y 41 de la LGCG. Consecuentemente, a partir de la fecha señalada tienen la obligación de emitir información contable, presupuestaria y programática sobre la base técnica prevista en los documentos técnico-contables mencionados en dicho acuerdo.

Así mismo en adecuación a la LGCG el Instituto prepara su información financiera de acuerdo a lo establecido por el Manual Único de Contabilidad Gubernamental para las Dependencias y Entidades Públicas del Gobierno y Municipios del Estado de México.

## **6. POLÍTICAS DE CONTABILIDAD SIGNIFICATIVAS.**

### **a) Estado de Flujos de efectivo:**

A partir del 1° de enero de 2008, se establece como obligatorio la preparación del estado de flujos de efectivo con base en los procedimientos contenidos en la NIF B-2, cuyo propósito esencial es proporcionar información que muestre el comportamiento de los flujos de efectivo durante el ejercicio, sin embargo el Instituto prepara éste Estado financiero de acuerdo a los lineamientos establecidos en la LGCG emitidos por el CONAC en el Diario Oficial de la Federación del 6 de octubre de 2014 y la Gaceta del Gobierno del 13 de octubre del mismo año.

### **b) Reconocimiento de los efectos de la inflación en la Información financiera**

Tomando como referencia la NIF B-10 emitida por el Consejo Mexicano para la Investigación y Desarrollo de Normas de Información Financiera, A.C. y considerando que en los últimos 7 años la inflación en la economía mexicana no ha rebasado el 10% anual, se ha decidido no aplicar el procedimiento de revaluación de los estados financieros de los entes gubernamentales.

La NIF B-10, Efectos de la inflación, se fundamenta en el Marco Conceptual comprendido en la Serie NIF A, particularmente en la NIF A-2, Postulados, dado que el postulado básico de asociación de costos y gastos con ingresos establece que los ingresos deben reconocerse en el periodo contable en el que se devengan, identificando los costos y gastos que le son relativos; es decir, se requiere hacer un adecuado enfrentamiento entre tales conceptos. La NIF B-10 perfecciona la asociación entre dichos ingresos, costos y gastos ya que lleva a presentarlos en unidades monetarias del mismo poder adquisitivo.

La NIF A-5, Elementos básicos de los estados financieros, requiere que el análisis del capital contable o del patrimonio contable de una entidad se haga con base en un enfoque financiero; es decir, primero debe determinarse la cantidad de dinero o de poder adquisitivo que corresponde al mantenimiento de dicho capital o patrimonio y, sobre esa base, debe calcularse su crecimiento o disminución. Esta NIF coadyuva al cumplimiento de la NIF A-5, debido a que requiere determinar el mantenimiento del capital contable o patrimonio contable; a este importe, la NIF B-10 le llama efecto de re expresión.

Asimismo, la NIF B-10 tiene sustento en la NIF A-6, Reconocimiento y valuación, en la cual se establece la posibilidad de re expresar cualquier valor utilizado para el reconocimiento de los activos netos de la entidad (como el costo de adquisición o el valor neto de realización, por ejemplo). Esta norma prevé que dicha re expresión se haga con base en índices de precios que permitan determinar cifras más comparables.

En cuanto al alcance, existe una divergencia entre la NIF B-10 y la NIC 29, Información financiera en economías hiperinflacionarias, ya que esta última sólo requiere que se reconozcan los efectos de la hiperinflación. A pesar

de que la NIC menciona varias referencias para calificar a una economía como hiperinflacionaria, el parámetro más objetivo indica que esto ocurre cuando la inflación acumulada durante tres años se aproxima o sobrepasa el cien por ciento.

Por su parte, la NIF B-10 requiere que se reconozcan los efectos de la inflación en la información financiera siempre que se considera que sus efectos son relevantes, lo cual ocurre cuando dicha inflación es igual o mayor que el 26% acumulado durante los tres ejercicios anuales anteriores.

**c) Otros aspectos de contabilidad:**

- a. El Instituto no realizó durante el periodo al 31 de diciembre de 2022 operaciones en el extranjero.
- b. No tiene inversiones en acciones en el Sector Paraestatal.
- c. No tiene inventarios de mercancías para venta, por lo que no se determina costo de lo vendido.
- d. Los demás pagos basados en antigüedad a que pueden tener derecho los trabajadores en caso de separación o muerte, de acuerdo a la Ley del Trabajo de Servidores Públicos del Estado de México y Municipios, se llevan a resultados en el año en que se vuelven exigibles.
- e. No se han registrado provisiones o reservas que revelar en los estados financieros.
- f. Durante el ejercicio fiscal 2022 no se realizaron cambios en políticas contables y corrección de errores, reclasificaciones.  
Realizándose bajas de bienes muebles por lo que sus respectivas cuentas fueron depuradas.

**7. POSICIÓN EN MONEDA EXTRANJERA Y PROTECCIÓN POR RIESGO CAMBIARIO.**

No Aplica.

**8. REPORTE ANALÍTICO DEL ACTIVO.**

Tratándose de adquisiciones de bienes muebles, con un costo igual o mayor a 70 UMAS, se registran contablemente en el activo y la unidad ejecutora del gasto que los adquiera deberá incluirlos en el sistema de control patrimonial para asignar un número de inventario interno y tener un control sobre estos, al mes siguiente de su adquisición se calcula la depreciación de los bienes de acuerdo al porcentaje que marca el Manual Único de Contabilidad Gubernamental para las Dependencias y Entidades Públicas del Gobierno y Municipios del Estado de México.

En caso de los bienes de consumo inmediato su registro se lleva directamente al gasto ya que su monto es menor.

La depreciación se calcula usando el método de línea recta, aplicando tasas anuales conforme lo siguiente:

Bienes Muebles	Tasa de depreciación
Mobiliario y Equipo de Oficina	3%
Equipo de Computo	20%
Equipo de Comunicación	10%
Equipo Fotográfico	10%
Equipo Eléctrico y Electrónico	10%
Vehículos y Equipo de Transporte	10%

No se capitalizaron gastos en el ejercicio, tanto financieros como de investigación y desarrollo.

No se tienen riesgos por tipo de cambio o tipo de interés de las inversiones financieras.

El Instituto no tiene bienes construidos.

**9. FIDEICOMISOS, MANDATOS Y ANÁLOGOS.**

No Aplica.

**10. REPORTE DE RECAUDACIÓN.**

No Aplica.

**11. INFORMACIÓN SOBRE LA DEUDA Y EL REPORTE ANALÍTICO DE LA DEUDA**

No Aplica.

**12. CALIFICACIONES OTORGADAS.**

No Aplica.

**13. PROCESO DE MEJORA.**

a) Principales Políticas de Control Interno:

Se verificó la integración de pólizas y comprobantes fiscales; conservación del acervo documental del Instituto; la integración de los informes mensuales; el cumplimiento a las metas físicas; el resguardo del parque vehicular; se dio seguimiento al cumplimiento de las observaciones emitidas por la Contraloría Interna y Órgano de Control y Vigilancia, por el Órgano Superior de Fiscalización Estatal y por el despacho de auditores independientes.

En el rubro financiero se practicaron revisiones al ejercicio del gasto; así como arqueos de caja para conocer la razonabilidad, confiabilidad, oportunidad y adecuado registro de la información contable-presupuestal; de igual forma, se verificó que los levantamientos físicos de los inventarios de bienes muebles, así como de consumo propiedad del Instituto, y procedimientos adquisitivos se realicen en términos de la normatividad aplicable.

b) Medidas de desempeño financiero, metas y alcance.

Para el desempeño las actividades competencia del Instituto

**14. INFORMACIÓN POR SEGMENTOS.**

No Aplica.

**15. EVENTOS POSTERIORES AL CIERRE.**

No Aplica.

**16. PARTES RELACIONADAS.**

No existen partes relacionadas que pudieran ejercer influencia significativa sobre la toma de decisiones financieras y operativas.

**17. RESPONSABILIDAD SOBRE LA PRESENTACIÓN RAZONABLE DE LOS ESTADOS FINANCIEROS.**

“Bajo protesta de decir la verdad declaramos que los Estados Financieros y sus notas, son razonablemente correctos y son responsabilidad del emisor”

El despacho Trading de México, S.C.. Dictaminó los Estados Financieros del Instituto de Transparencia, Acceso a la Información Pública y Protección de Datos Personales del Estado de México y Municipios al 31 de diciembre 2022, mediante al cual expresa la opinión de que prestaran razonablemente, en todos los actos materiales, la situación financiera del Instituto.

# INFORMACIÓN PRESUPUESTARIA



## NOTA INGRESO PRESUPUESTAL

Con fundamento en la Fracción XXX del Artículo 61 de la Constitución Política del Estado Libre y Soberano de México que a la letra dice:

“Artículo 61.- Son facultades y obligaciones de la Legislatura:

...

XXX. Aprobar anualmente el Presupuesto de Egresos del Estado, previo examen, discusión y, en su caso, modificación del Proyecto enviado por el Ejecutivo Estatal, una vez aprobadas las contribuciones establecidas en la Ley de Ingresos del Estado, a más tardar el 15 de diciembre, o hasta el 31 del mismo mes, cuando inicie el periodo constitucional el Ejecutivo Federal. En el Presupuesto de Egresos se dispondrá de las medidas apropiadas para vigilar su correcta aplicación.

Si cumplidos los plazos a que se refiere el párrafo anterior no se hubieren aprobado los ordenamientos jurídico financieros referidos, seguirán en vigor hasta el 31 de enero del ejercicio fiscal inmediato siguiente los expedidos para el ejercicio fiscal inmediato anterior al de las iniciativas en discusión. En el caso de la Ley de Ingresos del Estado, sólo seguirán vigentes aquellos rubros que no se hayan visto afectados por la entrada en vigor de los ordenamientos legales correspondientes de carácter federal...”

Considerando que la Ley de Ingresos del Estado de México para el ejercicio fiscal del año 2022, fue autorizada mediante decreto número 18 de fecha 31 de Enero y de acuerdo al Segundo Transitorio de la misma que a la letra dice:

### TRANSITORIOS

...

“SEGUNDO.- Esta Ley entrará en vigor al día siguiente de su publicación.”

...

La Ley de Ingresos del Estado de México para el ejercicio fiscal del año 2022 entró en vigor el 1 de Febrero de 2022, y al amparo de la disposición Constitucional antes mencionada, se recibieron los ingresos necesarios para cubrir las erogaciones previstas en el Presupuesto de Egresos del año inmediato anterior por un monto de 12 millones 357.3 miles de pesos mismos que sirvieron para sufragar las erogaciones de gasto corriente realizadas en el mes de Enero de 2022.

## NOTA EGRESO PRESUPUESTAL

Con fundamento en la Fracción XXX del Artículo 61 de la Constitución Política del Estado Libre y Soberano de México que a la letra dice:

“Artículo 61.- Son facultades y obligaciones de la Legislatura:

...

XXX. Aprobar anualmente el Presupuesto de Egresos del Estado, previo examen, discusión y, en su caso, modificación del Proyecto enviado por el Ejecutivo Estatal, una vez aprobadas las contribuciones establecidas en la Ley de Ingresos del Estado, a más tardar el 15 de diciembre, o hasta el 31 del mismo mes, cuando inicie el periodo constitucional el Ejecutivo Federal. En el Presupuesto de Egresos se dispondrá de las medidas apropiadas para vigilar su correcta aplicación.

Si cumplidos los plazos a que se refiere el párrafo anterior no se hubieren aprobado los ordenamientos jurídico financieros referidos, seguirán en vigor hasta el 31 de enero del ejercicio fiscal inmediato siguiente los expedidos para el ejercicio fiscal inmediato anterior al de las iniciativas en discusión... En el caso del Presupuesto de Egresos, la extensión de su vigencia se entenderá referida únicamente a lo relativo al gasto corriente.”

Considerando que el Presupuesto de Egresos del Gobierno del Estado de México para el ejercicio fiscal del año 2022, fue autorizado mediante decreto número 20 de fecha 1 de Enero y de acuerdo al Segundo Transitorio del mismo que a la letra dice:

### TRANSITORIOS

...

“SEGUNDO. El presente Decreto entrará en vigor al día siguiente de su publicación.”

...

El Presupuesto de Egresos del Gobierno del Estado de México para el ejercicio fiscal del año 2022 entró en vigor el 1 de Febrero de 2022 y al amparo de la disposición Constitucional antes mencionada, se consideraron autorizadas las erogaciones de gasto corriente por un monto de 10 millones 911.6 miles de pesos en el capítulo 1000, 93.7 miles de pesos en el capítulo 2000 y 1 millón 352 miles de pesos en el capítulo 3000, para el periodo comprendido del 1 al 31 de enero de 2022.



ITAIPEMYM

Instituto de Transparencia, Acceso a la Información Pública y Protección de Datos Personales del Estado de México y Municipios													
Ingresos y Egresos													
Del 1 de Enero al 31 de Diciembre de 2022													
(Miles de Pesos)													
CONCEPTO	AUTORIZADO	ASIGNADO	%	AMPLIACIÓN	REDUCCIÓN	AUTORIZADO FINAL	%	PRESUPUESTO EJERCIDO	%	VARIACIÓN INICIAL	%	VARIACIÓN MODIFICADO	%
<b>INGRESOS:</b>	206,110.5	218,467.8	100.0	5,008.7	439.7	223,036.8	100.0	226,875.6	100.0	8,407.8	3.8	-3,838.8	-1.7
<b>Superávit Ejercicio Anterior</b>		12,357.3	5.7			12,357.3	5.5	12,357.3	5.4	.0	.0	.0	.0
<b>Ordinarios</b>	206,110.5	206,110.5	94.3	8.7	439.7	205,679.5	92.2	207,734.8	91.6	1,624.3	.8	-2,055.3	-1.0
<b>Estatales</b>	206,110.5	206,110.5	94.3	8.7	439.7	205,679.5	92.2	207,734.8	91.6	1,624.3	.8	-2,055.3	-1.0
- Tributarios													
Impuestos sobre Erogaciones													
Impuestos sobre Tenencia													
Otros Impuestos y Accesorios													
- No Tributarios	.0	.0	.0	.0	.0	.0	.0	.0	.0	.0	.0	.0	.0
Derechos	.0	.0	.0	.0	.0	.0	.0	.0	.0	.0	.0	.0	.0
Sector Central	.0	.0	.0	.0	.0	.0	.0	.0	.0	.0	.0	.0	.0
Organismos Auxiliares	.0	.0	.0	.0	.0	.0	.0	.0	.0	.0	.0	.0	.0
Aportaciones de Mejoras	.0	.0	.0	.0	.0	.0	.0	.0	.0	.0	.0	.0	.0
Productos	.0	.0	.0	.0	.0	.0	.0	.0	.0	.0	.0	.0	.0
Aprovechamientos	.0	.0	.0	.0	.0	.0	.0	.0	.0	.0	.0	.0	.0
Ingresos Financieros	.0	.0	.0	.0	.0	.0	.0	.0	.0	.0	.0	.0	.0
Aportaciones y Cuotas de Seguridad Social	.0	.0	.0	.0	.0	.0	.0	.0	.0	.0	.0	.0	.0
Ingreso por Venta de Bienes y Servicios	.0	.0	.0	.0	.0	.0	.0	2,269.9	1.0	2,269.9	.0	-2,269.9	.0
Transferencias, Asignaciones, Subsidio y Otras Ayudas	206,110.5	206,110.5	94.3	8.7	439.7	205,679.5	92.2	205,464.9	90.6	-645.6	-.3	214.6	.1
<b>Federales</b>	.0	.0	.0	.0	.0	.0	.0	.0	.0	.0	.0	.0	.0
Participaciones Federales	.0	.0	.0	.0	.0	.0	.0	.0	.0	.0	.0	.0	.0
Fondos de Aportaciones Ramo 33	.0	.0	.0	.0	.0	.0	.0	.0	.0	.0	.0	.0	.0
Otros Apoyos Federales	.0	.0	.0	.0	.0	.0	.0	.0	.0	.0	.0	.0	.0
<b>Extraordinarios</b>	.0	.0	.0	5,000.0	.0	5,000.0	2.2	6,783.5	3.0	6,783.5	.0	-1,783.5	-35.7
Generación de ADEFAS						.0	.0	1,783.5	.8	1,783.5	.0	-1,783.5	.0
Financiamientos				5,000.0		5,000.0	2.2	5,000.0	2.2	5,000.0	.0	.0	.0
<b>EGRESOS:</b>	206,110.5	218,467.8	100.0	48,782.0	44,213.0	223,036.8	100.0	197,831.9	100.0	20,635.9	9.4	25,204.9	11.3
<b>Poderes Legislativo y Judicial</b>			.0	.0	.0	.0	.0	.0	.0	.0	.0	.0	.0
Poder Legislativo													
Poder Judicial													
<b>Gasto Total de Poder Ejecutivo</b>	206,110.5	218,467.8	100.0	48,782.0	44,213.0	223,036.8	100.0	197,831.9	100.0	20,635.9	9.4	25,204.9	11.3
<b>Gasto Programable:</b>	206,110.5	218,467.8	100.0	48,782.0	44,213.0	223,036.8	100.0	197,831.9	100.0	20,635.9	9.4	25,204.9	11.3
<b>Gasto Corriente</b>	204,091.1	216,448.4	99.1	47,397.9	42,828.0	221,018.3	99.1	196,104.5	99.1	20,343.9	9.4	24,913.8	11.3
Servicios Personales	187,733.5	198,645.1	90.9	27,170	27,170	198,645.1	89.1	175,614.0	88.8	23,031.1	11.6	23,031.1	11.6
<b>Gasto Operativo</b>	16,357.6	17,803.3	8.1	20,227.9	15,658.0	22,373.2	10.0	20,490.5	10.4	-2,687.2	-15.1	1,882.7	8.4
- Materiales y Suministros	1,931.4	2,025.1	.9	2,796.2	2,115.3	2,706.0	1.2	2,195.6	1.1	-170.5	-8.4	510.4	18.9
- Servicios Generales	14,426.2	15,778.2	7.2	17,431.7	13,542.7	19,667.2	8.8	18,294.9	9.2	-2,516.7	-16.0	1,372.3	7.0
<b>Transferencias</b>	19.4	19.4	.0	.0	.9	18.5	.0	15.9	.0	3.5	18.0	2.6	14.1
- Organismos Autónomos													
- Subsidios y Apoyos	19.4	19.4	.0	.0	.9	18.5	.0	15.9	.0	3.5	18.0	2.6	14.1
<b>Inversión Pública</b>	2,000.0	2,000.0	.9	1,384.1	1,384.1	2,000.0	.9	1,711.5	.9	288.5	14.4	288.5	14.4
- Bienes Muebles e Inmuebles	2,000.0	2,000.0	.9	1,384.1	1,384.1	2,000.0	.9	1,711.5	.9	288.5	14.4	288.5	14.4
- Obra Pública	.0	.0	.0	.0	.0	.0	.0	.0	.0	.0	.0	.0	.0
- Inversión Financiera	.0	.0	.0	.0	.0	.0	.0	.0	.0	.0	.0	.0	.0
<b>Gasto no Programable</b>	.0	.0	.0	.0	.0	.0	.0	.0	.0	.0	.0	.0	.0
<b>Transferencias a Municipios</b>			.0	.0	.0	.0	.0	.0	.0	.0	.0	.0	.0
- Participaciones													
- Aportaciones del Ramo 33													
- Convenios													
<b>Deuda Pública</b>	.0	.0	.0	.0	.0	.0	.0	.0	.0	.0	.0	.0	.0
- Costo Financiero de la Deuda						.0	.0	.0	.0	.0	.0	.0	.0
- Amortizaciones						.0	.0	.0	.0	.0	.0	.0	.0
- Pago de ADEFAS						.0	.0	.0	.0	.0	.0	.0	.0
<b>Superávit(+) / Déficit (-)</b>	.0	.0		-43,773.3	-43,773.3	.0	.0	29,043.7	14.7	-29,043.7	.0	-29,043.7	
<b>% de los Ingresos</b>								12.8					

**Instituto de Transparencia, Acceso a la Información Pública y Protección de Datos  
Personales del Estado de México y Municipios  
Indicadores de Postura Fiscal Integrado  
Del 1 de Enero al 31 de Diciembre de 2022  
(Miles de Pesos)**

Concepto	Estimado	Devengado	Pagado <sup>3</sup>
<b>I. Ingresos Presupuestarios (I=1+2)</b>	<b>218,467.8</b>	<b>226,875.6</b>	<b>226,875.6</b>
1. Ingresos del Gobierno de la Entidad Federativa <sup>1</sup>	218,467.8	226,875.6	226,875.6
2. Ingresos del Sector Paraestatal <sup>1</sup>	0.0	0.0	0.0
<b>II. Egresos Presupuestarios (II=3+4)</b>	<b>218,467.8</b>	<b>197,831.9</b>	<b>197,831.9</b>
3. Egresos del Gobierno de la Entidad Federativa <sup>2</sup>	218,467.8	197,831.9	197,831.9
4. Egresos del Sector Paraestatal <sup>2</sup>	0.0	0.0	0.0
<b>III. Balance Presupuestario (Superávit o Déficit) (III = I - II)</b>	<b>0.0</b>	<b>29,043.7</b>	<b>29,043.7</b>

Concepto	Estimado	Devengado	Pagado <sup>3</sup>
III. Balance presupuestario (Superávit o Déficit)	0.0	29,043.7	29,043.7
IV. Intereses, Comisiones y Gastos de la Deuda	0.0	0.0	0.0
<b>V. Balance Primario (Superávit o Déficit) (V= III - IV)</b>	<b>0.0</b>	<b>29,043.7</b>	<b>29,043.7</b>

Concepto	Estimado	Devengado	Pagado <sup>3</sup>
A. Financiamiento	0.0	0.0	0.0
B. Amortización de la deuda	0.0	0.0	0.0
<b>C. Endeudamiento ó desendeudamiento (C = A - B)</b>	<b>0.0</b>	<b>0.0</b>	<b>0.0</b>

Superávit (+) Déficit (-)

29,043.7

ITAIPEMYM

Instituto de Transparencia, Acceso a la Información Pública y Protección de Datos Personales del Estado de México y Municipios  
Estado Analítico de Ingresos  
Del 1 de Enero al 31 de Diciembre de 2022  
(Miles de Pesos)

Rubro de Ingresos	Ingreso					Diferencia (6= 5 - 1 )
	Estimado	Ampliaciones y Reducciones	Modificado	Devengado	Recaudado	
	(1)	(2)	(3= 1 + 2)	(4)	(5)	
Impuestos						
Cuotas y Aportaciones de Seguridad Social						
Contribuciones de Mejoras						
Derechos						
Productos				1,968.7	1,968.7	1,968.7
Aprovechamientos	12,357.3		12,357.3	12,658.5	12,658.5	301.2
Ingresos por Ventas de Bienes, Prestación de Servicios y Otros Ingresos						
Participaciones, Aportaciones, Convenios, Incentivos Derivados de la Colaboración Fiscal y Fondos Distintos de Aportaciones						
Transferencias, Asignaciones, Subsidios y Subvenciones, y Pensiones y Jubilaciones	206,110.5	-430.9	205,679.6	205,464.9	205,464.9	-645.6
Ingresos Derivados de Financiamientos		5,000.0	5,000.0	6,783.5	6,783.5	6,783.5
<b>Total</b>	<b>218,467.8</b>	<b>4,569.1</b>	<b>223,036.9</b>	<b>226,875.6</b>	<b>226,875.6</b>	<b>8,407.8</b>
				Ingresos excedentes <sup>1</sup>		

Estado Analítico de Ingresos Por Fuente de Financiamiento	Ingreso					Diferencia (6= 5 - 1 )
	Estimado	Ampliaciones y Reducciones	Modificado	Devengado	Recaudado	
	(1)	(2)	(3= 1 + 2)	(4)	(5)	
<b>Ingresos del Poder Ejecutivo Federal o Estatal y de los Municipios</b>						
Impuestos						
Cuotas y Aportaciones de Seguridad Social						
Contribuciones de Mejoras						
Derechos						
Productos						
Aprovechamientos						
Participaciones, Aportaciones, Convenios, Incentivos Derivados de la Colaboración Fiscal y Fondos Distintos de Aportaciones						
Transferencias, Asignaciones, Subsidios y Subvenciones, y Pensiones y Jubilaciones						
<b>Ingresos de los Entes Públicos de los Poderes Legislativo y Judicial, de los Órganos Autónomos y del Sector Paraestatal o Paramunicipal, así como de las Empresas Productivas del Estado</b>	<b>218,467.8</b>	<b>-430.9</b>	<b>218,036.9</b>	<b>220,092.1</b>	<b>220,092.1</b>	<b>1,624.3</b>
Cuotas y Aportaciones de Seguridad Social						
Productos				1,968.7	1,968.7	1,968.7
Ingresos por Venta de Bienes, Prestación de Servicios y Otros Ingresos	12,357.3		12,357.3	12,658.5	12,658.5	301.2
Transferencias, Asignaciones, Subsidios y Subvenciones, y Pensiones y Jubilaciones	206,110.5	-430.9	205,679.6	205,464.9	205,464.9	-645.6
<b>Ingresos Derivados de Financiamiento</b>		<b>5,000.0</b>	<b>5,000.0</b>	<b>6,783.5</b>	<b>6,783.5</b>	<b>6,783.5</b>
Ingresos Derivados de Financiamientos		5,000.0	5,000.0	6,783.5	6,783.5	6,783.5
<b>Total</b>	<b>218,467.8</b>	<b>4,569.1</b>	<b>223,036.9</b>	<b>226,875.6</b>	<b>226,875.6</b>	<b>8,407.8</b>
				Ingresos excedentes <sup>1</sup>		

CUENTA PÚBLICA DEL GOBIERNO, ORGANISMOS AUXILIARES Y AUTÓNOMOS DEL ESTADO DE MÉXICO 2022

Instituto de Transparencia, Acceso a la Información Pública y Protección de Datos Personales del Estado de México y Municipios  
**I N G R E S O S**  
 (Miles de Pesos)

I N G R E S O S	AUTORIZADO	ASIGNADO	P R E S U P U E S T O 2 0 2 2		TOTAL AUTORIZADO	RECAUDADO	V A R I A C I Ó N	
			ASIGNACIONES Y/O AMPLIACIONES	REDUCCIONES Y/O DISMINUCIONES			IMPORTE	%
<b>INGRESOS DE GESTIÓN</b>	<b>.0</b>	<b>.0</b>	<b>.0</b>	<b>.0</b>	<b>.0</b>	<b>.0</b>	<b>.0</b>	<b>.0</b>
Ingresos por Venta de Bienes y Servicios	.0	.0	.0	.0	.0	.0	.0	.0
<b>PARTICIPACIONES, APORTACIONES, TRANSFERENCIAS, ASIGNACIONES, SUBSIDIOS Y OTRAS AYUDAS</b>	<b>206,110.5</b>	<b>206,110.5</b>	<b>8.7</b>	<b>439.7</b>	<b>205,679.5</b>	<b>205,464.9</b>	<b>214.6</b>	<b>.1</b>
Subsidio	206,110.5	206,110.5	8.7	439.7	205,679.5	205,464.9	214.7	.1
<b>OTROS INGRESOS Y BENEFICIOS</b>	<b>.0</b>	<b>12,357.3</b>	<b>5,000.0</b>	<b>.0</b>	<b>17,357.3</b>	<b>21,410.7</b>	<b>-4,053.4</b>	<b>-23.4</b>
Productos	.0	.0	.0	.0	.0	1,968.7	-1,968.7	.0
Pasivos que se Generen como Resultado de Erogaciones que se Devenguen en el Ejercicio Fiscal pero que queden Pendientes de Liquidar al Cierre del Mismo	.0	.0	.0	.0	.0	1,783.5	-1,783.5	.0
Ingresos Diversos	.0	.0	.0	.0	.0	.0	-90.4	0.0
Aplicación de Remanentes	.0	12,357.3	.0	.0	.0	12,658.5	-210.9	.0
Disponibilidad Financiera de Ejercicios Fiscales Anteriores	.0	.0	5,000.0	.0	5,000.0	5,000.0		
<b>S U B T O T A L</b>	<b>206,110.5</b>	<b>218,467.8</b>	<b>5,008.7</b>	<b>439.7</b>	<b>223,036.8</b>	<b>226,875.6</b>	<b>-3,838.8</b>	<b>-1.7</b>
<b>T O T A L</b>	<b>206,110.5</b>	<b>218,467.8</b>	<b>5,008.7</b>	<b>439.7</b>	<b>223,036.8</b>	<b>226,875.6</b>	<b>-3,838.8</b>	<b>-1.7</b>

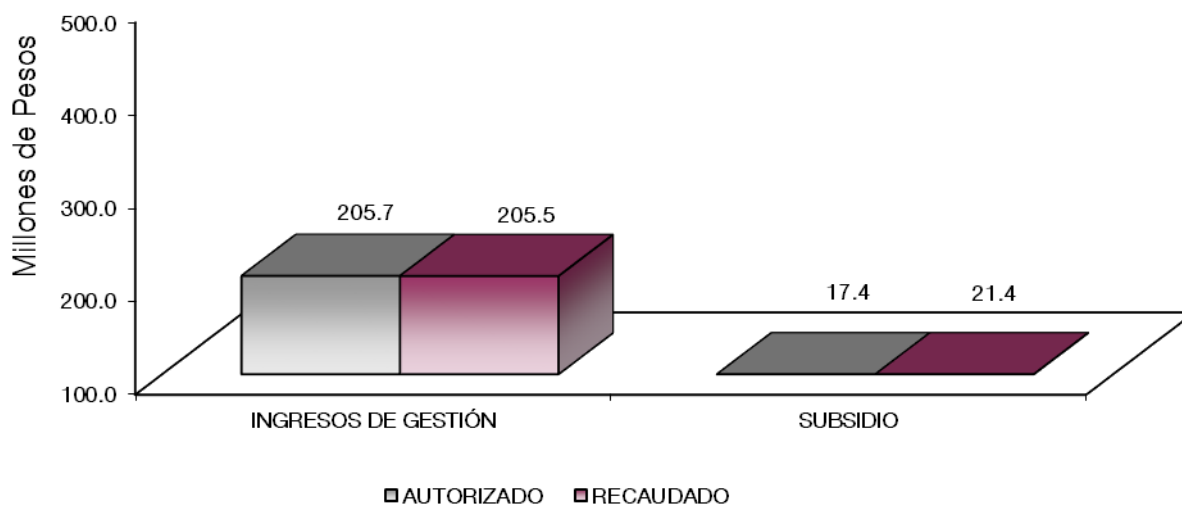

## NOTAS AL PRESUPUESTO DE INGRESOS

### INGRESOS.

De los ingresos autorizados por 206 millones 110.5 miles de pesos para el ejercicio 2022, se aplicó un remanente de 12 millones 357.3 miles de pesos y se autorizó una ampliación presupuestal no líquida por 5 millones 8.7 miles de pesos y una reducción por 439.7 miles de pesos, teniendo un total autorizado de 223 millones 36.8 miles de pesos, recaudando de esto un total de 226 millones 875.6 miles de pesos.

### PARTICIPACIONES, APORTACIONES, TRANSFERENCIAS, ASIGNACIONES SUBSIDIOS Y OTRAS AYUDAS.

#### Subsidio:

Para este concepto se tuvo un total autorizado de 205 millones 679.5 miles de pesos, recaudando 205 millones 464.9 miles de pesos, lo que representa el 99.9 por ciento del total autorizado.

### OTROS INGRESOS Y BENEFICIOS.

En este rubro se tuvo una ampliación no líquida de 5 millones, y se recaudaron 1 millón 968.7 miles pesos correspondientes a Productos Financieros y otros ingresos, así como una aplicación de remanentes por 12 millones 357.3 miles de pesos y 1 millón 783.5 miles de pesos por pasivos por liquidar al cierre del ejercicio.

CUENTA PÚBLICA DEL GOBIERNO, ORGANISMOS AUXILIARES Y AUTÓNOMOS DEL ESTADO DE MÉXICO 2022

Instituto de Transparencia, Acceso a la Información Pública y Protección de Datos Personales del Estado de México y Municipios  
 Estado Analítico del Ejercicio del Presupuesto de Egresos  
 Clasificación por Objeto del Gasto (Capítulo y Concepto)  
 Del 1 de Enero al 31 de Diciembre de 2022  
 (Miles de Pesos)

Concepto	Egresos					Subejercicio 6 = (3 - 4)
	Aprobado	Ampliaciones/ (Reducciones)	Modificado	Devengado	Pagado	
	1	2	3 = (1 + 2)	4	5	
<b>Servicios Personales</b>	<b>198,645.1</b>	<b>.0</b>	<b>198,645.1</b>	<b>175,614.0</b>	<b>175,614.0</b>	<b>23,031.1</b>
Remuneraciones al Personal de Carácter Permanente	95,335.2	-16,946.6	78,388.6	67,036.6	67,036.6	11,352.0
Remuneraciones al Personal de Carácter Transitorio	263.0	-107.8	155.2	.0	.0	155.2
Remuneraciones Adicionales y Especiales	74,809.8	3,866.7	78,676.5	74,833.3	74,833.3	3,843.2
Seguridad Social	20,558.6	8,712.1	29,270.7	26,744.9	26,744.9	2,525.8
Otras Prestaciones Sociales y Económicas	7,678.5	4,475.6	12,154.1	6,999.2	6,999.2	5,154.9
Previsiones	.0	.0	.0	.0	.0	.0
Pago de Estímulos a Servidores Públicos	.0	.0	.0	.0	.0	.0
<b>Materiales y Suministros</b>	<b>2,025.1</b>	<b>680.9</b>	<b>2,706.0</b>	<b>2,195.6</b>	<b>2,195.6</b>	<b>510.4</b>
Materiales de Administración, Emisión de Documentos y Artículos Oficiales	703.5	388.2	1,091.7	786.7	786.7	305.0
Alimentos y Utensilios	92.3	71.1	163.4	156.7	156.7	6.7
Materias Primas y Materiales de Producción y Comercialización	7.2	-7.2	.0	.0	.0	.0
Materiales y Artículos de Construcción y de Reparación	161.4	-17.9	143.5	134.7	134.7	8.8
Productos Químicos, Farmacéuticos y de Laboratorio	15.3	46.3	61.6	60.8	60.8	.8
Combustibles, Lubricantes y Aditivos	916.1	149.0	1,065.1	880.3	880.3	184.8
Vestuario, Blancos, Prendas de Protección y Artículos Deportivos	16.0	-4.1	11.9	11.7	11.7	.2
Materiales y Suministros Para Seguridad	.0	.0	.0	.0	.0	.0
Herramientas, Refacciones y Accesorios Menores	113.3	55.5	168.8	164.7	164.7	4.1
<b>Servicios Generales</b>	<b>15,778.2</b>	<b>3,889.0</b>	<b>19,667.2</b>	<b>18,294.9</b>	<b>18,294.9</b>	<b>1,372.3</b>
Servicios Básicos	2,041.2	288.2	2,329.4	2,133.0	2,132.9	196.4
Servicios de Arrendamiento	3,968.3	245.0	4,213.3	3,891.3	3,891.3	322.0
Servicios Profesionales, Científicos, Técnicos y Otros Servicios	1,689.0	805.5	2,494.5	2,413.1	2,413.1	81.4
Servicios Financieros, Bancarios y Comerciales	304.0	37.0	341.0	340.8	340.8	.2
Servicios de Instalación, Reparación, Mantenimiento y Conservación	2,862.2	-913.3	1,948.9	1,771.4	1,771.5	177.5
Servicios de Comunicación Social y Publicidad	133.3	126.3	259.6	257.2	257.2	2.4
Servicios de Traslado y Viáticos	716.3	1,279.8	1,996.1	1,967.8	1,967.8	28.3
Servicios Oficiales	555.4	-223.8	331.6	331.4	331.4	.2
Otros Servicios Generales	3,508.5	2,244.3	5,752.8	5,188.9	5,188.9	563.9
<b>Transferencias, Asignaciones, Subsidios y Otras Ayudas</b>	<b>19.4</b>	<b>-9</b>	<b>18.5</b>	<b>15.9</b>	<b>15.9</b>	<b>2.6</b>
Transferencias Internas y Asignaciones al Sector Público	.0	.0	.0	.0	.0	.0
Transferencias al Resto del Sector Público	.0	.0	.0	.0	.0	.0
Subsidios y Subvenciones	.0	.0	.0	.0	.0	.0
Ayudas Sociales	19.4	-9	18.5	15.9	15.9	2.6
Pensiones y Jubilaciones	.0	.0	.0	.0	.0	.0
Transferencias a Fideicomisos, Mandatos y Otros Análogos	.0	.0	.0	.0	.0	.0
Transferencias a la Seguridad Social	.0	.0	.0	.0	.0	.0
Donativos	.0	.0	.0	.0	.0	.0
Transferencias al Exterior	.0	.0	.0	.0	.0	.0
<b>Bienes Muebles, Inmuebles e Intangibles</b>	<b>2,000.0</b>	<b>.0</b>	<b>2,000.0</b>	<b>1,711.5</b>	<b>1,711.5</b>	<b>288.5</b>
Mobiliario y Equipo de Administración	.0	671.2	671.2	734.6	734.6	-63.4
Mobiliario y Equipo Educativo y Recreativo	.0	.0	.0	.0	.0	.0
Equipo e Instrumental Médico y de Laboratorio	.0	.0	.0	.0	.0	.0
Vehículos y Equipo de Transporte	.0	712.9	712.9	712.9	712.9	.0
Equipo de Defensa y Seguridad	.0	.0	.0	.0	.0	.0
Máquinaria, Otros Equipos y Herramientas	.0	.0	.0	.0	.0	.0
Activos Biológicos	.0	.0	.0	.0	.0	.0
Bienes Inmuebles	.0	.0	.0	.0	.0	.0
Activos Intangibles	2,000.0	-1,384.1	615.9	264.0	264.0	351.9
<b>Inversión Pública</b>	<b>.0</b>	<b>.0</b>	<b>.0</b>	<b>.0</b>	<b>.0</b>	<b>.0</b>
Obra Pública en Bienes de Dominio Público	.0	.0	.0	.0	.0	.0
Obra Pública en Bienes Propios	.0	.0	.0	.0	.0	.0
Proyectos Productivos y Acciones de Fomento	.0	.0	.0	.0	.0	.0
<b>Inversiones Financieras y Otras Provisiones</b>	<b>.0</b>	<b>.0</b>	<b>.0</b>	<b>.0</b>	<b>.0</b>	<b>.0</b>
Inversiones Para el Fomento de Actividades Productivas	.0	.0	.0	.0	.0	.0
Acciones y Participaciones de Capital	.0	.0	.0	.0	.0	.0
Compra de Títulos y Valores	.0	.0	.0	.0	.0	.0
Concesión de Préstamos	.0	.0	.0	.0	.0	.0
Inversiones en Fideicomisos, Mandatos y Otros Análogos	.0	.0	.0	.0	.0	.0
Otras Inversiones Financieras	.0	.0	.0	.0	.0	.0
Provisiones para Contingencias y Otras Erogaciones Especiales	.0	.0	.0	.0	.0	.0
<b>Participaciones y Aportaciones</b>	<b>.0</b>	<b>.0</b>	<b>.0</b>	<b>.0</b>	<b>.0</b>	<b>.0</b>
Participaciones	.0	.0	.0	.0	.0	.0
Aportaciones	.0	.0	.0	.0	.0	.0
Convenios	.0	.0	.0	.0	.0	.0
<b>Deuda Pública</b>	<b>.0</b>	<b>.0</b>	<b>.0</b>	<b>.0</b>	<b>.0</b>	<b>.0</b>
Amortización de la Deuda Pública	.0	.0	.0	.0	.0	.0
Intereses de la Deuda Pública	.0	.0	.0	.0	.0	.0
Comisiones de la Deuda Pública	.0	.0	.0	.0	.0	.0
Gastos de la Deuda Pública	.0	.0	.0	.0	.0	.0
Costo por Coberturas	.0	.0	.0	.0	.0	.0
Apoyos Financieros	.0	.0	.0	.0	.0	.0
Adeudos de Ejercicios Fiscales Anteriores	.0	.0	.0	.0	.0	.0
<b>Total del Gasto</b>	<b>218,467.8</b>	<b>4,569.0</b>	<b>223,036.8</b>	<b>197,831.9</b>	<b>197,831.9</b>	<b>25,204.9</b>

ITAIPEMYM

Instituto de Transparencia, Acceso a la Información Pública y Protección de Datos Personales del Estado de México y Municipios Estado Analítico del Ejercicio del Presupuesto de Egresos Clasificación Económica (por Tipo de Gasto) Del 1 de Enero al 31 de Diciembre de 2022 (Miles de Pesos)						
Concepto	Egresos					Subejercicio
	Aprobado	Ampliaciones/ (Reducciones)	Modificado	Devengado	Pagado	
	1	2	3 = (1 + 2)	4	5	
Gasto Corriente	216,467.8	4,569.1	221,036.9	196,120.4	196,120.4	24,916.5
Gasto de Capital	2,000.0		2,000.0	1,711.5	1,711.5	288.5
Amortización de la Deuda y Disminución de Pasivos						0.0
Pensiones y Jubilaciones						0.0
Participaciones						0.0
<b>Total del Gasto</b>	<b>218,467.8</b>	<b>4,569.1</b>	<b>223,036.9</b>	<b>197,831.9</b>	<b>197,831.9</b>	<b>25,205.0</b>

Instituto de Transparencia, Acceso a la Información Pública y Protección de Datos Personales del Estado de México y Municipios Estado Analítico del Ejercicio del Presupuesto de Egresos Clasificación Administrativa Del 1 de Enero al 31 de Diciembre de 2022 (Miles de Pesos)						
Concepto	Egresos					Subejercicio
	Aprobado	Ampliaciones/ (Reducciones)	Modificado	Devengado	Pagado	
	1	2	3 = (1 + 2)	4	5	
Entidades Paraestatales y Fideicomisos No Empresariales y No Financieros	218,467.8	4,569.1	223,036.9	197,831.9	197,831.9	25,205.0
Instituciones Públicas de Seguridad Social						-
Entidades Paraestatales Empresariales No Financieras con Participación Estatal Mayoritaria						-
Fideicomisos Empresariales No Financieros con Participación Estatal Mayoritaria						-
Entidades Paraestatales Empresariales Financieras Monetarias con Participación Estatal Mayoritaria						-
Entidades Paraestatales Empresariales Financieras No Monetarias con Participación Estatal Mayoritaria						-
Fideicomisos Financieros Públicos con Participación Estatal Mayoritaria						-
<b>Total del Gasto</b>	<b>218,467.8</b>	<b>4,569.1</b>	<b>223,036.9</b>	<b>197,831.9</b>	<b>197,831.9</b>	<b>25,205.0</b>

Instituto de Transparencia, Acceso a la Información Pública y Protección de Datos Personales del Estado de México y Municipios Estado Analítico del Ejercicio del Presupuesto de Egresos Clasificación Administrativa Del 1 de Enero al 31 de Diciembre de 2022 (Miles de Pesos)						
Concepto	Egresos					Subejercicio
	Aprobado	Ampliaciones/ (Reducciones)	Modificado	Devengado	Pagado	
	1	2	3 = (1 + 2)	4	5	
409 Instituto de Transparencia, Acceso a la Información Pública y Protección de Datos Personales del Estado de México y Municipios	218,467.8	4,569.1	223,036.9	197,831.9	197,831.9	25,205.0
<b>Total del Gasto</b>	<b>218,467.8</b>	<b>4,569.1</b>	<b>223,036.9</b>	<b>197,831.9</b>	<b>197,831.9</b>	<b>25,205.0</b>

Instituto de Transparencia, Acceso a la Información Pública y Protección de Datos Personales del Estado de México y Municipios Estado Analítico del Ejercicio del Presupuesto de Egresos Clasificación Administrativa Del 1 de Enero al 31 de Diciembre de 2022 (Miles de Pesos)						
Concepto	Egresos					Subejercicio
	Aprobado	Ampliaciones/ (Reducciones)	Modificado	Devengado	Pagado	
	1	2	3 = (1 + 2)	4	5	
Poder Ejecutivo			-			-
Poder Legislativo			-			-
Poder Judicial			-			-
Órganos Autónomos	218,467.8	4,569.1	223,036.9	197,831.9	197,831.9	25,205.0
<b>Total del Gasto</b>	<b>218,467.8</b>	<b>4,569.1</b>	<b>223,036.9</b>	<b>197,831.9</b>	<b>197,831.9</b>	<b>25,205.0</b>



ITAIPEMYM

Instituto de Transparencia, Acceso a la Información Pública y Protección de Datos Personales del Estado de México y Municipios						
Estado Analítico del Ejercicio del Presupuesto de Egresos Detallado						
Clasificación Funcional (Finalidad y Función)						
Del 1 de Enero al 31 de Diciembre de 2022						
(Miles de Pesos)						
Concepto (c)	Egresos					Subejercicio (e)
	Aprobado (d)	Ampliaciones/ (Reducciones)	Modificado	Devengado	Pagado	
<b>I. Gasto No Etiquetado (I=A+B+C+D)</b>	218,467.8	4,569.0	223,036.8	197,831.9	197,831.9	25,204.9
<b>A. Gobierno (A=a1+a2+a3+a4+a5+a6+a7+a8)</b>	218,467.8	4,569.0	223,036.8	197,831.9	197,831.9	25,204.9
a1) Legislación			0.0			0.0
a2) Justicia			0.0			0.0
a3) Coordinación de la Política de Gobierno			0.0			0.0
a4) Relaciones Exteriores			0.0			0.0
a5) Asuntos Financieros y Hacendarios			0.0			0.0
a6) Seguridad Nacional			0.0			0.0
a7) Asuntos de Orden Público y de Seguridad Interior			0.0			0.0
a8) Otros Servicios Generales	218,467.8	4,569.0	223,036.8	197,831.9	197,831.9	25,204.9
<b>B. Desarrollo Social (B=b1+b2+b3+b4+b5+b6+b7)</b>	0.0	0.0	0.0	0.0	0.0	0.0
b1) Protección Ambiental			0.0			0.0
b2) Vivienda y Servicios a la Comunidad			0.0			0.0
b3) Salud			0.0			0.0
b4) Recreación, Cultura y Otras Manifestaciones Sociales			0.0			0.0
b5) Educación			0.0			0.0
b6) Protección Social			0.0			0.0
b7) Otros Asuntos Sociales			0.0			0.0
<b>C. Desarrollo Económico (C=c1+c2+c3+c4+c5+c6+c7+c8+c9)</b>	0.0	0.0	0.0	0.0	0.0	0.0
c1) Asuntos Económicos, Comerciales y Laborales en General			0.0			0.0
c2) Agropecuaria, Silvicultura, Pesca y Caza			0.0			0.0
c3) Combustibles y Energía			0.0			0.0
c4) Minería, Manufacturas y Construcción			0.0			0.0
c5) Transporte			0.0			0.0
c6) Comunicaciones			0.0			0.0
c7) Turismo			0.0			0.0
c8) Ciencia, Tecnología e Innovación			0.0			0.0
c9) Otras Industrias y Otros Asuntos Económicos			0.0			0.0
<b>D. Otras No Clasificadas en Funciones Anteriores (D=d1+d2+d3+d4)</b>	0.0	0.0	0.0	0.0	0.0	0.0
d1) Transacciones de la Deuda Pública / Costo Financiero de la Deuda			0.0			0.0
d2) Transferencias, Participaciones y Aportaciones Entre Diferentes Niveles y Órdenes de Gobierno			0.0			0.0
d3) Saneamiento del Sistema Financiero			0.0			0.0
d4) Adeudos de Ejercicios Fiscales Anteriores			0.0			0.0
<b>II. Gasto Etiquetado (II=A+B+C+D)</b>	0.0	0.0	0.0	0.0	0.0	0.0
<b>A. Gobierno (A=a1+a2+a3+a4+a5+a6+a7+a8)</b>	0.0	0.0	0.0	0.0	0.0	0.0
a1) Legislación			0.0			0.0
a2) Justicia			0.0			0.0
a3) Coordinación de la Política de Gobierno			0.0			0.0
a4) Relaciones Exteriores			0.0			0.0
a5) Asuntos Financieros y Hacendarios			0.0			0.0
a6) Seguridad Nacional			0.0			0.0
a7) Asuntos de Orden Público y de Seguridad Interior			0.0			0.0
a8) Otros Servicios Generales			0.0			0.0
<b>B. Desarrollo Social (B=b1+b2+b3+b4+b5+b6+b7)</b>	0.0	0.0	0.0	0.0	0.0	0.0
b1) Protección Ambiental			0.0			0.0
b2) Vivienda y Servicios a la Comunidad			0.0			0.0
b3) Salud			0.0			0.0
b4) Recreación, Cultura y Otras Manifestaciones Sociales			0.0			0.0
b5) Educación			0.0			0.0
b6) Protección Social			0.0			0.0
b7) Otros Asuntos Sociales			0.0			0.0
<b>C. Desarrollo Económico (C=c1+c2+c3+c4+c5+c6+c7+c8+c9)</b>	0.0	0.0	0.0	0.0	0.0	0.0
c1) Asuntos Económicos, Comerciales y Laborales en General			0.0			0.0
c2) Agropecuaria, Silvicultura, Pesca y Caza			0.0			0.0
c3) Combustibles y Energía			0.0			0.0
c4) Minería, Manufacturas y Construcción			0.0			0.0
c5) Transporte			0.0			0.0
c6) Comunicaciones			0.0			0.0
c7) Turismo			0.0			0.0
c8) Ciencia, Tecnología e Innovación			0.0			0.0
c9) Otras Industrias y Otros Asuntos Económicos			0.0			0.0
<b>D. Otras No Clasificadas en Funciones Anteriores (D=d1+d2+d3+d4)</b>	0.0	0.0	0.0	0.0	0.0	0.0
d1) Transacciones de la Deuda Pública / Costo Financiero de la Deuda			0.0			0.0
d2) Transferencias, Participaciones y Aportaciones Entre Diferentes Niveles y Órdenes de Gobierno			0.0			0.0
d3) Saneamiento del Sistema Financiero			0.0			0.0
d4) Adeudos de Ejercicios Fiscales Anteriores			0.0			0.0
<b>III. Total de Egresos (III = I + II)</b>	218,467.8	4,569.0	223,036.8	197,831.9	197,831.9	25,204.9

Instituto de Transparencia, Acceso a la Información Pública y Protección de Datos  
Personales del Estado de México y Municipios  
Endeudamiento Neto  
Del 1 de Enero al 31 de Diciembre de 2022  
(Miles de Pesos)

Identificación de Crédito o Instrumento	Contratación/Colocación	Amortización	Endeudamiento Neto
	A	B	C = A - B
Créditos Bancarios			
			-
<b>NO APLICA</b>			
			-
			-
			-
Total Créditos Bancarios	-	-	-
Otros Instrumentos de Deuda			
			-
			-
Total Otros Instrumentos de Deuda	-	-	-
TOTAL	-	-	-

Instituto de Transparencia, Acceso a la Información Pública y Protección de Datos  
Personales del Estado de México y Municipios  
Intereses de la Deuda  
Del 1 de Enero al 31 de Diciembre de 2022  
(Miles de Pesos)

Identificación de Crédito o Instrumento	Devengado	Pagado
Créditos Bancarios		
<b>NO APLICA</b>		
Total de Intereses de Créditos Bancarios	-	-
Otros Instrumentos de Deuda		
Total de Intereses de Otros Instrumentos de Deuda	-	-
TOTAL	-	-

ITAIPEMYM

Instituto de Transparencia, Acceso a la Información Pública y Protección de Datos Personales del Estado de México y Municipios  
EGRESOS POR CAPÍTULO  
(Miles de Pesos)

EGRESOS	PRESUPUESTO 2022				TOTAL AUTORIZADO	EJERCIDO	VARIACIÓN	
	AUTORIZADO	ASIGNADO	ASIGNACIONES YO AMPLIACIONES	REDUCCIONES YO DISMINUCIONES			IMPORTE	%
Servicios Personales	187,733.5	198,645.1	27,170.0	27,170.0	198,645.1	175,614.0	23,031.1	11.6
Materiales y Suministros	1,931.4	2,025.1	2,796.2	2,115.3	2,706.0	2,195.6	510.4	18.9
Servicios Generales	14,426.2	15,778.2	17,431.8	13,542.7	19,667.3	18,294.9	1,372.4	7.0
Transferencias, Asignaciones, Subsidios y Otras Ayudas	19.4	19.4	0.0	0.9	18.5	15.9	2.6	14.1
Bienes Muebles, Inmuebles e Intangibles	2,000.0	2,000.0	1,384.1	1,384.1	2,000.0	1,711.5	288.5	14.4
<b>SUBTOTAL</b>	<b>206,110.5</b>	<b>218,467.8</b>	<b>48,782.1</b>	<b>44,213.0</b>	<b>223,036.9</b>	<b>197,831.9</b>	<b>25,205.0</b>	<b>11.3</b>
<b>TOTAL</b>	<b>206,110.5</b>	<b>218,467.8</b>	<b>48,782.1</b>	<b>44,213.0</b>	<b>223,036.9</b>	<b>197,831.9</b>	<b>25,205.0</b>	<b>11.3</b>

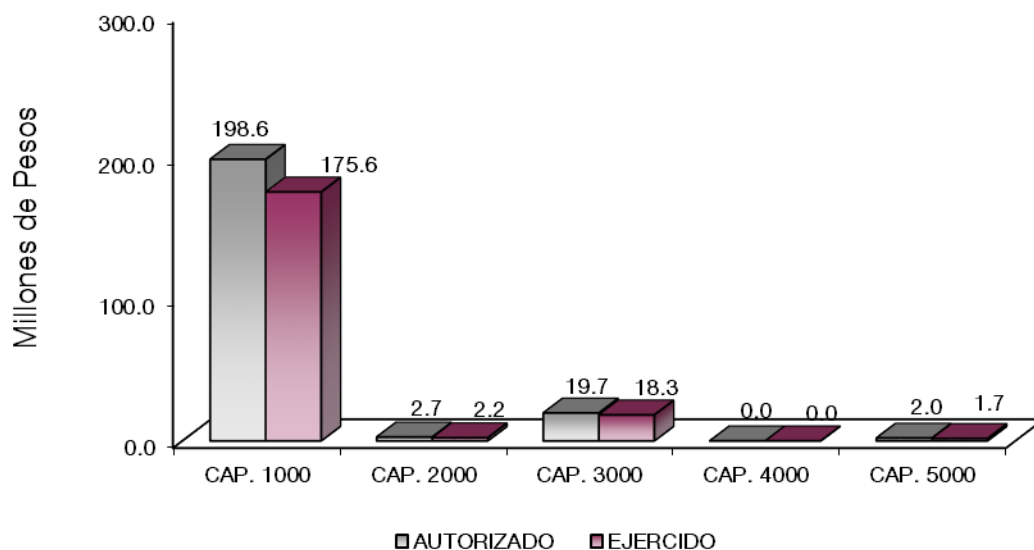

## NOTAS AL PRESUPUESTO DE EGRESOS

### EGRESOS.

Se tuvo un presupuesto asignado de 218 millones 467.8 miles de pesos, teniendo ampliaciones y reducciones, por un importe de 4 millones 569.1 miles de pesos, con lo que se determinó un presupuesto total autorizado de 223 millones 36.9 miles de pesos, de los cuales se ejercieron 197 millones 831.9 miles de pesos, obteniendo una variación por 25 millones 205 mil pesos.

### SERVICIOS PERSONALES.

El presupuesto asignado fue de 198 millones 645.1 miles de pesos, ejerciendo un monto de 175 millones 614 mil pesos, teniendo un saldo por ejercer de 23 millones 31.1 miles de pesos.

### MATERIALES Y SUMINISTROS.

El presupuesto asignado fue por un monto de 2 millones 25.1 miles de pesos, tuvo una ampliación de 680.9 miles de pesos, ejerciendo un total por este concepto de 2 millones 195.6 miles de pesos, teniendo un saldo por ejercer de 510.4 miles de pesos.

### SERVICIOS GENERALES.

Se tuvo un monto asignado de 15 millones 778.2 miles de pesos, con ampliaciones reducciones y traspasos netos de mas por 3 millones 889.1 miles de pesos ejerciendo un total de 18 millones 294.9 miles de pesos, con una variación por un monto de 1 millón 372.4 miles de pesos por ejercer.

### TRANSFERENCIAS, ASIGNACIONES, SUBSIDIOS Y OTRAS AYUDAS.

Se tuvo un monto asignado por 19.4 miles de pesos, y una reducción por 0.9 miles de pesos ejerciendo un total de 15.9 miles de pesos, teniendo un monto por ejercer de 2.6 miles de pesos.

### BIENES MUEBLES, INMUEBLES E INTANGIBLES.

Se tuvo un monto asignado por 2 millones de pesos, ejerciendo un total de 1 millón 711.5 miles de pesos, teniendo un monto por ejercer de 288.5 miles de pesos.

ITAIPEMYM

INFORMACIÓN PRESUPUESTAL

Instituto de Transparencia, Acceso a la Información Pública y Protección de Datos Personales del Estado de México y Municipios  
EGRESOS POR OBJETO DEL GASTO  
(Miles de Pesos)

CAPÍTULO Y OBJETO DEL GASTO	PRESUPUESTO 2022				TOTAL AUTORIZADO	EJERCIDO	VARIACIÓN
	AUTORIZADO	ASIGNADO	ASIGNACIONES Y/O AMPLIACIONES	REDUCCIONES Y/O DISMINUCIONES			
<b>SERVICIOS PERSONALES</b>	<b>187,733.5</b>	<b>198,645.1</b>	<b>27,170.0</b>	<b>27,170.0</b>	<b>198,645.1</b>	<b>175,614.0</b>	<b>23,031.1</b>
Sueldo Base	90,255.2	95,335.2	196.1	17,142.7	78,388.6	67,036.6	11,352.0
Compensación por servicio social	262.9	263.0	0	107.8	155.2	0	155.2
Becas para Médicos Residentes					0	0	0
Prima por Años de Servicio	292.2	296.4	5.1	76.5	225.0	51.9	173.1
Prima de Antigüedad	371.1	371.1	479.3	123.7	726.7	611.0	115.7
Prima Adicional por Permanencia en el Servicio					0	0	0
Prima Vacacional	4,183.0	4,183.0	306.0	246.8	4,242.2	4,242.2	0
Aguinaldo	8,937.9	8,937.9	2,297.1	217.8	11,017.2	11,017.2	0
Vacaciones no Disfrutadas por Finiquito	263.4	263.4	0	112.2	151.2	25.7	125.5
Prima Dominical					0	0	0
Remuneraciones por Horas Extraordinarias					0	0	0
Compensación	11,712.4	11,832.7	5,936.3	4,534.1	13,234.9	13,114.6	120.3
Compensación por Retabulación	74.6	76.6	2.7	19.1	60.2	29.7	30.5
Gratificación	42,123.4	45,372.6	2,938.6	2,927.9	45,383.3	42,134.1	3,249.2
Gratificación por Convenio	3,476.1	3,476.1	995.0	835.4	3,635.7	3,607.0	28.7
Gratificación por Productividad					0	0	0
Estudios Superiores					0	0	0
Aportaciones de Servicio de Salud	8,047.2	9,099.5	5,731.6	0	14,831.1	13,778.8	1,052.3
Aportaciones al Sistema Solidario de Reparto	4,991.2	5,579.4	2,845.4	135.6	8,289.2	7,700.9	588.3
Aportaciones del Sistema de Capitalización Individual	1,546.4	1,671.2	400.3	132.5	1,939.0	1,652.4	286.6
Aportaciones para Financiar los Gastos Generales de Administración del ISSEMyM	807.5	876.9	208.0	107.3	977.6	908.1	69.5
Aportaciones para Riesgo de Trabajo	981.0	1,060.3	126.5	0	1,186.8	1,037.9	148.9
Seguros y Fianzas	2,271.4	2,271.4	0	224.2	2,047.2	1,666.7	380.5
Cuotas para Fondo de Retiro					0	0	0
Seguro de Separación Individualizado	5,387.3	5,837.6	3,864.4	212.3	9,489.7	6,051.4	3,438.3
Liquidaciones por Indemnizaciones, por Sueldos y Salarios Caidos	1,397.8	1,397.8	823.6	0	2,221.4	823.6	1,397.8
Prima por Jubilación					0	0	0
Becas para Hijos de Trabajadores Sindicalizados					0	0	0
Becas institucionales	280.6	370.6	12.0	0	382.6	102.0	280.6
Días Cívicos y Económicos					0	0	0
Día del Maestro y del Servidor Público					0	0	0
Otros Gastos Derivados de Convenio					0	0	0
Despensa	70.9	72.4	2.0	14.1	60.3	22.2	38.1
Reconocimiento a Servidores Públicos					0	0	0
Estímulos por Puntualidad y Asistencia					0	0	0
Recompensas					0	0	0
<b>MATERIALES Y SUMINISTROS</b>	<b>1,931.4</b>	<b>2,025.1</b>	<b>2,796.1</b>	<b>2,115.3</b>	<b>2,705.9</b>	<b>2,195.6</b>	<b>510.3</b>
Materiales y Útiles de Oficina	362.3	362.9	698.8	571.2	490.5	455.5	35.0
Enseres de Oficina	12.8	12.8	20.7	15.9	17.6	17.6	0
Material y Útiles de Imprenta y Reproducción	.6	.6	0	.6	0	0	0
Material de Foto, Cine y Grabación					0	0	0
Material Estadístico y Geográfico					0	0	0
Materiales y Útiles para el Procesamiento en Equipos y Bienes Informáticos	267.3	267.3	475.4	502.7	240.0	103.5	136.5
Material de Información	4.6	4.6	248.2	4.8	248.0	153.7	94.3
Material y Enseres de Limpieza	8.1	47.2	57.2	8.9	95.5	56.4	39.1
Material Didáctico	8.1	8.1	1.3	9.4	0	0	0
Material para Identificación y Registro					0	0	0
Productos Alimenticios para Personas	81.9	81.9	170.7	91.5	161.1	154.4	6.7
Utensilios para el Servicio de Alimentación	10.3	10.4	2.4	10.5	2.3	2.3	0
Materias Primas y Materiales de Producción					0	0	0
Combustibles lubricantes aditivos carbon y sus derivados adquiridos como materia p	2.0	2.0	.2	2.2	0	0	0
Productos químicos farmacéuticos y de laboratorio adquiridos como materia prima	5.2	5.2	.6	5.8	0	0	0
Productos de Cuero, Piel, Plástico y Hule Adquiridos como Materia Prima	.1	.1	0	.1	0	0	0
Productos minerales no metálicos	1.5	1.5	.9	1.5	.9	.9	0
Cemento y productos de concreto	.1	.1	0	.1	0	0	0
Cal yeso y productos de yeso	.1	.1	1.7	.1	1.7	1.7	0
Madera y productos de madera	.8	.8	1.2	.9	1.1	1.1	0
Vidrio y productos de vidrio	.4	.4	0	.4	0	0	0
Material Eléctrico y Electrónico	45.9	47.2	29.2	42.7	33.7	32.4	1.3
Artículos Metálicos para la construcción	3.0	3.0	3.8	3.0	3.8	3.8	0
Materiales Complementarios	1.0	1.0	2.5	1.1	2.4	2.4	0
Material de Señalización	9.7	11.9	2.0	9.2	4.7	2.5	2.2
Árboles y Plantas de Ornato	1.5	1.5	23.7	1.6	23.6	23.6	0
Materiales de Construcción	86.9	92.4	115.6	145.1	62.9	57.5	5.4
Estructuras y Manufacturas para Todo Tipo de Construcción	1.5	1.5	8.8	1.5	8.8	8.8	0
Sustancias Químicas					0	0	0
Plaguidad abonos y fertilizantes	0	.1	1.0	0	1.1	1.0	.1
Medicinas y Productos Farmacéuticos	12.7	12.7	54.1	14.5	52.3	52.3	0
Materiales, Accesorios y Suministros Médicos	2.4	2.4	5.2	3.1	4.5	3.8	.7

**CUENTA PÚBLICA DEL GOBIERNO, ORGANISMOS AUXILIARES Y AUTÓNOMOS DEL ESTADO DE MÉXICO 2022**

CAPÍTULO Y OBJETO DEL GASTO	PRESUPUESTO 2022					EJERCIDO	VARIACIÓN
	AUTORIZADO	ASIGNADO	ASIGNACIONES Y/O AMPLIACIONES	REDUCCIONES Y/O DISMINUCIONES	TOTAL AUTORIZADO		
Materiales, Accesorios y Suministros de Laboratorio					.0		.0
Fibras sintéticas hules plásticos y derivados	.1	.1	4.7	1.1	3.7	3.7	.0
Combustibles, Lubricantes y Aditivos	875.4	916.1	680.9	531.9	1,065.1	880.3	184.8
Vestuario y Uniformes	13.4	13.4	3.7	14.1	3.0	3.0	.0
Prendas de Seguridad y Protección Personal	.5	.5	6.9	.5	6.9	6.9	.0
Artículos Deportivos					.0		.0
Productos Textiles	.9	.9	1.9	1.0	1.8	1.8	.0
Blancos y Otros Productos Textiles	1.1	1.1	.1	1.2	.0	.0	.0
Prendas de Protección					.0		.0
Refacciones, Accesorios y Herramientas	7.4	7.4	10.9	12.8	5.5	5.5	.0
Refacciones y Accesorios Menores de Edificios	7.2	7.2	5.1	6.8	5.5	5.5	.0
Refacciones y accesorios menores de mobiliario y equipo de administracion educador	.0	.0	1.6	.0	1.6	1.6	.0
Refacciones y Accesorios para Equipo de Computo	65.7	65.7	22.3	66.0	22.0	22.0	.0
Refacciones y Accesorios Menores de Equipo e Instrumental Médico y de Laboratorio					.0		.0
Refacciones y Accesorios Menores para Equipo de Transporte	20.0	20.2	106.5	22.0	104.7	104.5	.2
Artículos para la Extinción de Incendios	4.5	8.4	12.8	4.7	16.5	12.6	3.9
Refacciones y accesorios menores para equipo de defensa	.0	.0	.7	.0	.7	.7	.0
Refacciones y Accesorios Menores de Maquinaria y Otros Equipos					.0		.0
Medidores de Agua					.0		.0
Otros Enseres	4.4	4.4	12.8	4.8	12.4	12.3	.1
<b>SERVICIOS GENERALES</b>	<b>14,426.2</b>	<b>15,778.2</b>	<b>17,431.7</b>	<b>13,542.7</b>	<b>19,667.2</b>	<b>18,294.9</b>	<b>1,372.3</b>
Servicio de Energía Eléctrica	490.5	557.4	307.4	118.6	746.2	679.1	67.1
Gas					.0		.0
Servicio de Agua	338.1	392.5	70.4	308.8	154.1	99.8	54.3
Servicio de Telefonía Convencional	225.1	243.8	118.0	63.0	298.8	280.1	18.7
Servicio de telefonía celular	120.1	122.7	23.0	113.0	32.7	30.2	2.5
Servicios de Radiolocalización y Telecomunicación	76.8	79.5	6.3	63.0	22.8	20.0	2.8
Servicios de conducción de señales analógicas y digitales	8.3	8.3	.4	8.7	.0	.0	.0
Servicios de Acceso a Internet	565.9	617.0	2,077.6	1,623.3	1,071.3	1,020.3	51.0
Servicio Postal y Telegráfico	20.0	20.0	2.4	19.0	3.4	3.4	.0
Arrendamiento de Edificios y Locales	3,479.2	3,801.3	3,737.0	3,351.0	4,187.3	3,865.2	322.1
Arrendamiento de equipo y bienes informáticos	167.1	167.1	36.9	204.0	.0	.0	.0
Arrendamiento de Vehículos	.0	.0	43.1	17.0	26.1	26.1	.0
Arrendamiento de Maquinaria y Equipo					.0		.0
Arrendamiento de Activos Intangibles					.0		.0
Asesorías Asociadas a Convenios o Acuerdos	313.3	313.3	357.4	346.3	324.4	324.4	.0
Servicios Informáticos					.0		.0
Capacitación	35.7	35.7	49.9	45.7	39.9	39.9	.0
Servicios de Investigación Científica y Desarrollo					.0		.0
Servicios de Apoyo Administrativo y Fotocopiado	204.8	204.8	602.5	2.4	804.9	804.9	.0
Impresiones de Documentos Oficiales para la Prestación de Servicios Públicos, Identificación, Formatos Administrativos y Fiscal	13.7	13.7	103.5	62.2	55.0	55.0	.0
Servicios de Impresión de Documentos Oficiales	77.9	78.0	293.3	21.9	349.4	349.4	.0
Servicios de Vigilancia	714.7	784.5	628.0	535.8	876.7	806.8	69.9
Servicios Profesionales	247.5	259.0	11.4	226.2	44.2	32.7	11.5
Servicios Bancarios y Financieros	16.3	16.5	36.9	15.5	37.9	37.7	.2
Seguros de Responsabilidad Patrimonial y Fianzas					.0		.0
Seguros y Fianzas	286.8	286.8	18.8	3.5	302.1	302.1	.0
Almacenaje embalaje y envase	.7	.7	.0	.7	.0	.0	.0
Fletes y Maniobras	.0	.0	1.0	.0	1.0	1.0	.0
Reparación y Mantenimiento de Inmuebles	43.5	43.5	2.4	45.7	2.2	2.2	.0
Adaptación de locales almacenes bodegas y edificios	453.9	458.0	26.8	476.6	8.2	4.1	4.1
Reparación, Mantenimiento e Instalación de Mobiliario y Equipo de Oficina	26.6	26.6	1.3	27.9	.0	.0	.0
Reparación, Instalación y Mantenimiento de Bienes Informáticos Microfilmación y Tecnologías de la Información	923.7	923.7	70.4	969.9	24.2	10.2	14.0
Reparación y Mantenimiento para Equipo y Redes de Tele y Radio Transmisión					.0		.0
Reparación, Instalación y Mantenimiento de Equipo Médico y de Laboratorio					.0		.0
Reparación y Mantenimiento de Vehículos Terrestres, Aéreos y Lacustres	205.5	260.2	199.6	81.9	377.9	323.2	54.7
Reparación, Instalación y Mantenimiento de Maquinaria, Equipo Instrumental y Diverso	27.9	27.9	43.4	43.3	28.0	28.0	.0
Servicios de Lavandería, Limpieza e Higiene	766.3	870.9	848.8	236.8	1,482.9	1,378.2	104.7
Servicios de Fumigación	251.3	251.3	20.0	243.7	27.6	27.6	.0
Gastos de Publicidad y Propaganda	81.7	81.7	101.7	111.3	72.1	72.1	.0
Publicaciones Oficiales y de Información en General para Difusión	49.2	51.6	176.2	40.3	187.5	185.1	2.4
Servicios de Creatividad, Preproducción y Producción de Publicidad, Excepto Internet					.0		.0
Servicios de Fotografía					.0		.0
Servicios de Cine y Grabación					.0		.0
Otros Servicios de Información					.0		.0
Transportación Aérea	105.0	105.0	420.4	120.0	405.4	405.4	.0
Gastos de Traslado por Vía Terrestre	.0	.0	4.0	.8	3.2	3.2	.0
Pasajes Marítimos, Lacustres y Fluviales					.0		.0
Autotransporte					.0		.0
Viáticos en el País	290.1	301.2	488.1	141.3	648.0	634.3	13.7
Viáticos en el Extranjero	64.4	64.4	339.1	60.5	343.0	343.0	.0
Gastos de Instalación y Traslado de Menaje					.0		.0
Servicios Integrales de Traslado y Viáticos					.0		.0
Otros Servicios de Traslado y Hospedaje	231.1	245.7	519.1	168.4	596.4	581.9	14.5
Gastos de Ceremonias Oficiales y de Orden Social	280.0	280.0	21.2	298.9	2.3	2.3	.0
Espectáculos Cívicos y Culturales					.0		.0
Congresos y Convenciones	275.4	275.4	299.8	245.9	329.3	329.1	.2
Exposiciones y Ferias					.0		.0
Gastos de Representación					.0		.0
Servicios Funerarios y de Cementerios					.0		.0

ITAIPEMYM

CAPÍTULO Y OBJETO DEL GASTO	PRESUPUESTO 2022				TOTAL AUTORIZADO	EJERCIDO	VARIACIÓN
	AUTORIZADO	ASIGNADO	ASIGNACIONES Y/O AMPLIACIONES	REDUCCIONES Y/O DISMINUCIONES			
Otros Impuestos y Derechos	167.5	167.5	163.5	182.0	149.0	149.0	.0
Impuesto sobre Erogaciones por Remuneraciones al Trabajo Personal	2,490.1	3,044.2	4,338.3	2,594.0	4,788.5	4,231.0	557.5
Cuotas y Suscripciones	144.0	144.0	126.1	128.6	141.5	141.5	.0
Gastos de Servicios Menores	146.5	152.8	696.3	175.3	673.8	667.4	6.4
Estudios y Análisis Clínicos					.0		.0
Subcontratación de Servicios con Terceros					.0		.0
<b>TRANSFERENCIAS, ASIGNACIONES, SUBSIDIOS Y OTRAS AYUDAS</b>	<b>19.4</b>	<b>19.4</b>	<b>.0</b>	<b>.9</b>	<b>18.5</b>	<b>15.9</b>	<b>2.6</b>
Gastos Relacionados con Actividades Culturales, Deportivas y de Ayuda Extraordinaria					.0		.0
Gastos por Servicios de Traslado de Personas					.0		.0
Donativos a Instituciones sin Fines de Lucro	19.4	19.4	.0	.9	18.5	15.9	2.6
Donativos a Entidades Federativas					.0		.0
<b>BIENES MUEBLES, INMUEBLES E INTANGIBLES</b>	<b>2,000.0</b>	<b>2,000.0</b>	<b>1,384.1</b>	<b>1,384.1</b>	<b>2,000.0</b>	<b>1,711.5</b>	<b>288.5</b>
Muebles y Enseres	.0	.0	129.0	.0	129.0	129.0	.0
Muebles, Excepto de Oficina y Estantería					.0		.0
Bienes Informáticos	.0	.0	530.4	.0	530.4	593.8	-63.4
Otros Bienes Muebles	.0	.0	3.4	.0	3.4	3.4	.0
Otros Equipos Eléctricos y Electrónicos de Oficina	.0	.0	8.4	.0	8.4	8.4	.0
Equipo de Foto, Cine y Grabación					.0		.0
Otro Equipo Educativo y Recreativo					.0		.0
Equipo Médico y de Laboratorio					.0		.0
Vehículos y Equipo de Transporte Terrestre	.0	.0	712.9	.0	712.9	712.9	.0
Vehículos y Equipo Auxiliar de Transporte					.0		.0
Maquinaria y Equipo Industrial					.0		.0
Sistemas de Aire Acondicionado, Calefacción y de Refrigeración Industrial y Comercial					.0		.0
Equipo y Aparatos para Comunicación, Telecomunicación y Radio Transmisión					.0		.0
Equipos de Generación Eléctrica, Aparatos y Accesorios Eléctricos					.0		.0
Software	2,000.0	2,000.0	.0	1,384.1	615.9	264.0	351.9
<b>INVERSIÓN PÚBLICA</b>	<b>.0</b>	<b>.0</b>	<b>.0</b>	<b>.0</b>	<b>.0</b>	<b>.0</b>	<b>.0</b>
Convenios y Aportaciones					.0		.0
Convenios y Aportaciones					.0		.0
Ejecución de Obras por Administración					.0		.0
<b>DEUDA PÚBLICA</b>	<b>.0</b>	<b>.0</b>	<b>.0</b>	<b>.0</b>	<b>.0</b>	<b>.0</b>	<b>.0</b>
Por el Ejercicio Inmediato Anterior					.0		.0
Por Ejercicios Anteriores					.0		.0
<b>SUBTOTAL</b>	<b>206,110.5</b>	<b>218,467.8</b>	<b>48,781.9</b>	<b>44,213.0</b>	<b>223,036.7</b>	<b>197,831.9</b>	<b>25,204.8</b>
<b>INVERSIÓN PÚBLICA</b>	<b>.0</b>	<b>.0</b>	<b>.0</b>	<b>.0</b>	<b>.0</b>	<b>.0</b>	<b>.0</b>
Ramo 33					.0		.0
Ramo 23					.0		.0
Programa de Acciones para el Desarrollo (PAD)					.0		.0
<b>T O T A L</b>	<b>206,110.5</b>	<b>218,467.8</b>	<b>48,781.9</b>	<b>44,213.0</b>	<b>223,036.7</b>	<b>197,831.9</b>	<b>25,204.8</b>





# INFORMACIÓN PROGRAMÁTICA



ITAIPEMYM

Instituto de Transparencia, Acceso a la Información Pública y Protección de Datos Personales del Estado de México y Municipios  
Gasto por Categoría Programática  
Del 1 de Enero al 31 de Diciembre de 2022  
(Miles de Pesos)

Concepto	Egresos					Subejercicio 6=(3 - 4)
	Aprobado	Ampliaciones/ (Reducciones)	Modificado	Devengado	Pagado	
	1	2	3=(1 + 2)	4	5	
<b>Programas</b>	218,467.8	4,569.0	223,036.8	197,831.9	197,831.9	25,204.9
<b>Subsidios: Sector Social y Privado o Entidades Federativas y Municipios</b>	-	-	-	-	-	-
Sujetos a Reglas de Operación			-			-
Otros Subsidios			-			-
<b>Desempeño de las Funciones</b>	218,467.8	4,569.0	223,036.8	197,831.9	197,831.9	25,204.9
Prestación de Servicios Públicos			-			-
Provisión de Bienes Públicos			-			-
Planeación, Seguimiento y Evaluación de Políticas Públicas			-			-
Promoción y Fomento			-			-
Regulación y Supervisión	218,467.8	4,569.0	223,036.8	197,831.9	197,831.9	25,204.9
Funciones de las Fuerzas Armadas (Únicamente Gobierno Federal)			-			-
Específicos			-			-
Proyectos de Inversión			-			-
<b>Administrativos y de Apoyo</b>	-	-	-	-	-	-
Apoyo al Proceso Presupuestario y para Mejorar la Eficiencia Institucional			-			-
Apoyo a la Función Pública y al Mejoramiento de la Gestión			-			-
Operaciones Ajenas			-			-
<b>Compromisos</b>	-	-	-	-	-	-
Obligaciones de Cumplimiento de Resolución Jurisdiccional			-			-
Desastres Naturales			-			-
<b>Obligaciones</b>	-	-	-	-	-	-
Pensiones y Jubilaciones			-			-
Aportaciones a la Seguridad Social			-			-
Aportaciones a Fondos de Estabilización			-			-
Aportaciones a Fondos de Inversión y Reestructura de Pensiones			-			-
<b>Programa de Gasto Federalizado (Gobierno Federal)</b>	-	-	-	-	-	-
Gasto Federalizado			-			-
<b>Participaciones a Entidades Federativas y Municipios</b>			-			-
<b>Costo Financiero, Deuda o Apoyos a Deudores y Ahorradores de la Banca</b>			-			-
<b>Adeudos de Ejercicios Fiscales Anteriores</b>			-			-
<b>Total del Gasto</b>	218,467.8	4,569.0	223,036.8	197,831.9	197,831.9	25,204.9

El Plan de Desarrollo del Estado de México 2017-2023, es un documento que proyecta una visión integral del Estado de México, reconoce la diversidad política, así como el perfil y la vocación económica y social de cada región y municipio, con la finalidad de establecer estrategias de acción que nos permitirán aprovechar las áreas de oportunidad y fomentar el crecimiento de las zonas rurales, urbanas y metropolitanas de la Entidad.

## GOBIERNO CAPAZ Y RESPONSABLE

El Gobierno Estatal está orientado, a que las políticas públicas tengan un impacto positivo en la realidad de la Entidad, para lo cual es necesario que las mismas sean consecuencia de un proceso integral de planeación, de una ejecución eficiente de las políticas públicas y de la evaluación continua de las acciones de gobierno.

Instituto de Transparencia, Acceso a la Información Pública y Protección de Datos Personales del Estado de México y Municipios								
EGRESOS POR PILAR Y/O EJE TRANSVERSAL								
(Miles de Pesos)								
PILAR Y/O EJE TRANSVERSAL	AUTORIZADO	ASIGNADO	PRESUPUESTO 2022		TOTAL AUTORIZADO	EJERCIDO	VARIACIÓN	
			ASIGNACIONES Y/O AMPLIACIONES	REDUCCIONES Y/O DISMINUCIONES			IMPORTE	%
Gobierno Capaz y Responsable	206,110.5	218,467.8	48,782.1	44,213.0	223,036.9	197,831.9	25,205.0	11.3
<b>T O T A L</b>	<b>206,110.5</b>	<b>218,467.8</b>	<b>48,782.1</b>	<b>44,213.0</b>	<b>223,036.9</b>	<b>197,831.9</b>	<b>25,205.0</b>	<b>11.3</b>

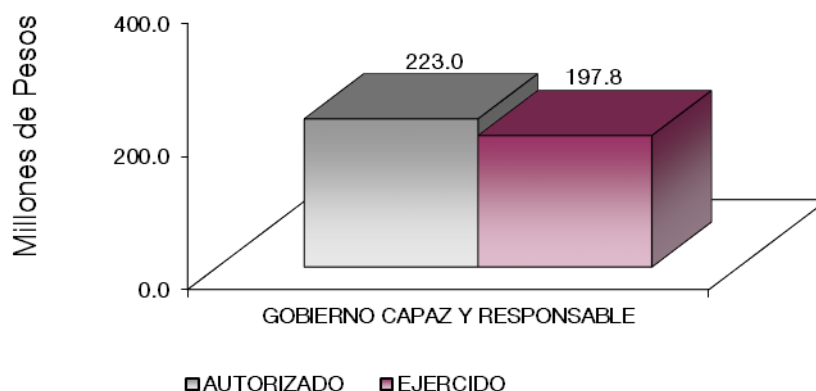

ITAIPEMYM

El Instituto de Transparencia, Acceso a la Información Pública y Protección de Datos Personales del Estado de México y Municipios, tiene por objeto la difusión, protección y respeto al derecho de acceso a la información pública y de los datos personales.

Instituto de Transparencia, Acceso a la Información Pública y Protección de Datos Personales del Estado de México y Municipios								
EGRESOS POR PROGRAMA (Miles de Pesos)								
PROGRAMA	AUTORIZADO	ASIGNADO	PRESUPUESTO 2022		TOTAL AUTORIZADO	EJERCIDO	VARIACIÓN	
			ASIGNACIONES Y/O AMPLIACIONES	REDUCCIONES Y/O DISMINUCIONES			IMPORTE	%
Desarrollo de la Función Pública y Ética en el Servicio Público	206,110.5	218,467.8	48,782.0	44,213.0	223,036.8	197,831.9	25,204.9	11.3
<b>TOTAL</b>	<b>206,110.5</b>	<b>218,467.8</b>	<b>48,782.0</b>	<b>44,213.0</b>	<b>223,036.8</b>	<b>197,831.9</b>	<b>25,204.9</b>	<b>11.3</b>

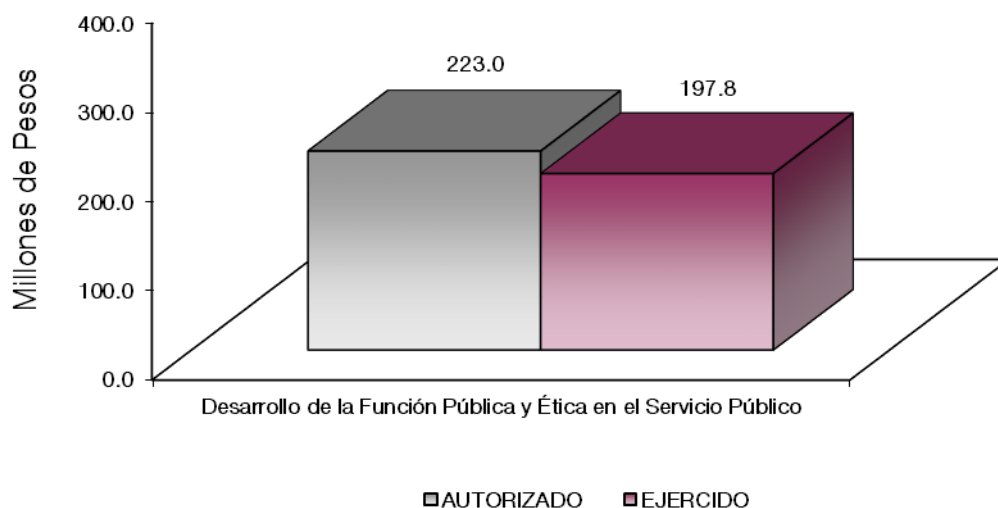

AVANCE OPERATIVO-PROGRAMÁTICO Y PRESUPUESTAL

METAS PROGRAMADAS Y ALCANZADAS

GOBIERNO DE RESULTADOS

010804 ACCESO A LA INFORMACIÓN PÚBLICA GUBERNAMENTAL

01080401 TRANSPARENCIA

0108040101 VINCULACIÓN CIUDADANA CON LA ADMINISTRACIÓN PÚBLICA

El Instituto de Transparencia, Acceso a la Información Pública y Protección de Datos Personales del Estado de México (INFOEM), es un órgano constitucionalmente autónomo, responsable de hacer valer y vigilar el cumplimiento de la Ley de Transparencia y Acceso a la Información Pública del Estado de México y Municipios y la Ley de Protección de Datos Personales en Posesión de Sujetos Obligados del Estado de México y Municipios, ambas leyes complementarias del Artículo 5 de la Constitución Política del Estado Libre y Soberano de México y armonizadas a las Leyes General en la Materia, que a su vez son reglamentarias de los Artículos 6 y 16, párrafo segundo, de la Constitución Política de los Estados Unidos Mexicanos, respectivamente.

El INFOEM es un órgano colegiado donde se fijan las directrices para garantizar a cualquier persona el derecho de acceso a la información, considerando que en la actualidad predomina una cultura de participación ciudadana en el acceso a la información pública que contribuye a fortalecer la confianza en las instituciones, es importante contar con el apoyo de los Sujetos Obligados quienes son los responsables directos y en primera instancia de entregar la información, motivo por el cual este Instituto llevó a cabo constantes capacitaciones en materia de transparencia, acceso a la información pública, uso de las plataformas electrónicas, protección de datos personales y archivo a 22,540 servidores públicos de los ámbitos estatal y municipal, funcionarios de los partidos políticos, sindicatos, así como personas Jurídico Colectivas que reciben y ejercen recursos públicos o realizan actos de autoridad.

Durante el 2022, el INFOEM emprendió acciones para promover e implementar programas que fortalecen la participación social en el uso correcto de sus derechos de Acceso a la Información, para lo cual se llevaron a cabo 299 acciones de promoción de la cultura de la transparencia y acceso a la información.

Así mismo se llevaron a cabo 186 evaluaciones a Titulares de Unidades de Transparencia, Servidores Públicos y Ciudadanos en general, que buscan lograr la certificación del estándar de competencia laboral EC1057 "Garantizar el Derecho de Acceso a la Información Pública", contribuyendo a que la información que se encuentra en posesión de los Sujetos Obligados sea puesta a disposición de la población de la mejor manera, con la máxima publicidad y con la oportunidad que este derecho exige y otorga para su consulta.

Una de las principales fuentes de acceso a la información pública, son las denominadas obligaciones comunes y específicas de transparencia, las cuales se encuentran enmarcada en los Artículos 92 al 105 de la Ley de Transparencia Local, referente a la información mínima obligatoria que se debe encontrar en los portales de transparencia. La ley establece la obligación a este Órgano Garante de verificar que los Sujetos Obligados publiquen la información referida conforme a los lineamientos específicos. Para constatar que se cumpla esta obligación por parte de los entes públicos, se llevaron a cabo 1,400 verificaciones a los portales de transparencia de los sujetos obligados, para comprobar que su información se encuentra disponible para cualquier persona que la requiera, que se encuentre en datos abiertos para su reutilización y que los periodos que se informan sean los correspondientes para mantener una información actualizada y veraz.

Con el fin de buscar acercamientos con los Sujetos Obligados, Sociedad Civil y la Ciudadanía, el INFOEM elaboró e implementó 16 mecanismos de apertura gubernamental y transparencia proactiva, los cuales generaron contenidos formativos en cursos, diplomados y publicaciones; logrando sensibilizar y crear conocimientos en esta materia. Así mismo se propició la firma de un convenio de entendimiento para promover la participación ciudadana.

Para lograr que los sujetos obligados cumplan con la Certificación de Competencia Laboral en Transparencia, Acceso a la Información y Protección de Datos Personales y emitir las recomendaciones correspondientes, se realizaron 331 procesos de evaluación de las competencias a los servidores públicos de los distintos sujetos obligados, buscando lograr la certificación.

Para dar cumplimiento a lo estipulado la Ley de Transparencia, se solicitó a los Sujetos Obligados las actas de integración o actualización de sus Comités de Transparencia, de esta manera se realizó la verificación de los 331 Sujetos Obligados, constatando que estén debidamente integrados, en caso contrario se dio la oportunidad de subsanar las inconsistencias presentadas y al reincidir o presentar nula respuesta, se dio vista al Órgano Interno de Control de este Instituto.

Se elaboró el Informe de Cumplimiento de las obligaciones adicionales de los Sujetos Obligados enmarcadas en la Ley de Transparencia Local, solicitándoles las evidencias para dar cumplimiento a estas obligaciones.

Ante la contingencia sanitaria ocasionada por el virus Sars-Cov 2 (covid-19), así como por el distanciamiento social, las tecnologías de la información y comunicación jugaron un papel importante para que la población estuviera informada, así las plataformas tecnológicas desarrolladas por este Instituto de Transparencia para la consulta y acceso a la información pública y de acceso, rectificación, cancelación y oposición al uso de los datos personales (derechos ARCO), se mantuvieron actualizadas y se implementaron 9 mejoras, asegurando la

disponibilidad de los servicios de infraestructura tecnológica, conservando la conexión estable con la Plataforma Nacional de Transparencia administrada por el Sistema Nacional de Transparencia, coadyuvando al cumplimiento de las obligaciones enmarcadas en las Leyes mencionadas.

Considerando que los derechos humanos que el Instituto tutela son de orden general, la participación de este órgano garante no se limitó a ejercer acciones con los Sujetos Obligados para hacer valer estos derechos, va más allá al promover la participación de la ciudadanía en general, desarrollando acciones para informar y capacitar a 6,974 personas de la población en general sobre el beneficio del acceso a la información, para requerir a los gobernantes y ejecutores de los recursos públicos, informen sobre el ejercicio del gasto al tiempo de transparentar su actuar, para saber cómo lograr y mejorar la protección de sus datos personales y sobre todo aportarles elementos de juicio que les permitan tomar decisiones informadas.

Ante el supuesto de que algún Sujeto Obligado no proporcione la información requerida o sea distinta a la requerida, el Instituto de Transparencia, Acceso a la Información Pública y Protección de Datos Personales del Estado de México y Municipios, como garantía secundaria de acceso a la información es el responsable de garantizar que se cumpla este derecho constitucional, en este sentido, durante el ejercicio fiscal se resolvieron 12,529 Recursos de Revisión, en cuyos casos se ordenó al Sujeto Obligado haga la entrega de la información; así mismo se llevó un proceso de seguimiento y en su caso sanción, para lo cual se realizaron 5,499 acciones para vigilar el cumplimiento que deben dar los sujetos obligados a las resoluciones de los recursos de revisión, iniciándose 733 procesos de investigación en materia de responsabilidad administrativa a los servidores públicos de éstos, a efecto de fortalecer la observancia a las leyes en la materia.

Dentro de las atribuciones señaladas en la Ley de Protección de Datos Personales en posesión de Sujetos Obligados del Estado de México y Municipios, se establece que este Instituto promueva acciones para garantizar que los entes públicos protejan la información personal con la que cuentan en sus archivos, motivo por el cual se llevaron a cabo 391 investigaciones para determinar las posibles violaciones a la seguridad de los datos personales y se emitieron 281 verificaciones a los sujetos obligados para constatar el cumplimiento de la Ley de Protección de Datos Personales en Posesión de los Sujetos Obligados del Estado de México y Municipios; garantizando la protección de la información con la que cuentan.

En lo correspondiente a las metas comprometidas y ejercidas por el Instituto de Transparencia, Acceso a la Información Pública y Protección de Datos Personales del Estado de México y Municipios, se informa lo siguiente:

**Realizar acciones de capacitación a los servidores públicos de sujetos obligados en materia de transparencia, acceso a la información pública, protección de datos personales y archivo.**

Se llevaron a cabo acciones de capacitación a 22,540 servidores públicos de los 22,000 que se tenían programados, la meta fue superada en razón de la continuidad de la implementación de capacitaciones virtuales, logrando así un mayor alcance.

**Realizar acciones de capacitación a la población en general en materia de transparencia, acceso a la información pública y protección de datos personales.**

Se realizaron acciones de capacitación a la población en general a 6,974 personas de las 7,500 que se tenían programadas.

**Iniciar procedimientos de investigación por conductas de los servidores públicos de los sujetos obligados y del Instituto.**

Se iniciaron 733 procedimientos de investigación de los 1,370 programados en materia de responsabilidades de los servidores públicos de los sujetos obligados y del Instituto para fortalecer la observancia a las leyes en la materia.

**Investigar las posibles violaciones a la seguridad de los datos personales en términos de la Ley de Protección de Datos Personales en Posesión de los Sujetos Obligados del Estado de México y Municipios.**

Se realizaron 391 de las 400 Investigaciones programadas a los Sujetos Obligados por las posibles violaciones a la seguridad de los datos personales.

**Vigilar el cumplimiento que los Sujetos Obligados deben observar a las Resoluciones de los Recursos de Revisión emitidas por el Pleno.**

Se realizaron 5,499 de las 5,500 acciones programadas para vigilar el cumplimiento a los Sujetos Obligados a la atención de las Resoluciones de los Recursos de Revisión emitidas por el Pleno.

**Evaluar las competencias de los Titulares de las Unidades de Transparencia de los Sujetos Obligados, servidores públicos y ciudadanía en general, para lograr la certificación de competencia laboral en materia de acceso a la información.**

Se realizaron 186 de las 360 evaluaciones de la competencia de los Titulares de las Unidades de Transparencia de los Sujetos Obligados, servidores públicos y ciudadanía en general para lograr la certificación de competencia laboral.

**Resolver los Recursos de Revisión que promuevan los particulares**

Se resolvieron 12,529 Recursos de Revisión que promovieron los particulares como garantía secundaria de los 12,300 que se tenían estimados para el ejercicio fiscal, rebasando la meta programada.

**Actualizar el Sistema de control de Solicitudes de Información, de información pública de oficio y ARCO.**

Se actualizó el Sistema de control de Solicitudes de Información conforme a lo programado, logrando 9 actualizaciones.

**Realizar investigaciones y verificaciones a lo sujetos obligados para constatar el cumplimiento de Ley de Protección de Datos Personales en Posesión de los Sujetos Obligados del Estado de México y Municipios.**

Se realizaron 281 verificaciones de las 300 programadas a los sujetos obligados para constatar el cumplimiento de lo establecido en la Ley de Protección de Datos Personales en Posesión de los sujetos obligados del Estado de México y Municipios.

**Verificar el cumplimiento de las obligaciones de los sujetos obligados, en materia de transparencia y emitir las recomendaciones correspondientes**

Se llevaron a cabo 1,400 verificaciones dando cumplimiento a las obligaciones de los sujetos obligados.

**Realizar acciones de difusión, promoción y divulgación de la cultura de la transparencia, acceso a la información pública y protección de datos personales.**

Se realizaron 299 de las 285 acciones de difusión, promoción y divulgación de la cultura de la transparencia, acceso a la información pública y protección de datos personales.

**Elaborar e implementar los mecanismos de apertura gubernamental con los Sujetos Obligados y Sociedad Civil, a través de mesas de participación ciudadana y sensibilizaciones sobre las estrategias de apertura institucional.**



El INFOEM elaboró e implementó 16 mecanismos de apertura gubernamental y transparencia proactiva para sensibilizar y crear conocimientos en esta materia. Así mismo se propició la firma de un convenio de entendimiento para promover la participación ciudadana.

**Constatar que los titulares de las unidades de transparencia de los sujetos obligados cumplan con la certificación de competencia laboral en la materia y emitir las recomendaciones correspondientes.**

Se realizaron 331 procesos de evaluación de las competencias a los servidores públicos de los distintos sujetos obligados, buscando la Certificación de Competencia Laboral.

**Verificar la integración del Comité de Transparencia de los Sujetos Obligados para constatar que cumplan con lo señalado en la Ley de Transparencia.**

Se realizó la verificación de los 331 Sujetos Obligados constatando que estén debidamente integrados o actualizados sus Comités de Transparencia.

**Verificar que los Sujetos Obligados cumplan con las obligaciones enmarcadas en la Ley de Transparencia, distintas a las obligaciones comunes y específicas de transparencia.**

Se elaboró el Informe de Cumplimiento de las obligaciones adicionales de los Sujetos Obligados enmarcadas en la Ley de Transparencia Local.

**Proporcionar el mantenimiento preventivo y correctivo a equipos de cómputo y periféricos de la propiedad del Instituto**

De los 300 mantenimientos programados, se lograron realizar 182.

**Promover la implementación de los sistemas de gestión de seguridad de los responsables**

En cuanto a las 326 acciones programadas para la implementación de sistemas de seguridad, se realizaron 323, alcanzando un 99.1 por ciento de la cantidad estimada.

**Supervisar las acciones realizadas por los sujetos obligados para la implementación del Programa Estatal y Municipal de Protección de Datos Personales**

De las 12 acciones programadas sobre la implementación del Programa Estatal y Municipal de Protección de Datos Personales, se realizaron 11, alcanzando el 91.7 por ciento de lo estimado.

CUENTA PÚBLICA DEL GOBIERNO, ORGANISMOS AUXILIARES Y AUTÓNOMOS DEL ESTADO DE MÉXICO 2022

Instituto de Transparencia, Acceso a la Información Pública y Protección de Datos Personales del Estado de México y Municipios													
Avance Operativo - Programático y Presupuestal													
Enero - Diciembre de 2022													
M E T A S													
PRESUPUESTO 2022 (Miles de Pesos)													
FIN	FUN	SF	PP	SP	Pr	DESCRIPCIÓN	UNIDAD DE MEDIDA	PROGRAMADO	ALCANZADO	AVANCE %	AUTORIZADO ANUAL	EJERCIDO	%
<b>GOBIERNO</b>													
<b>GOBIERNO DE CAPAZ Y RESPONSABLE</b>													
<b>TRANSPARENCIA</b>													
01	08	04	01	01	01	<b>Vinculación ciudadana con la administración pública</b>					<b>223,036.8</b>	<b>197,831.9</b>	<b>88.7</b>
						Realizar acciones de capacitación a los servidores públicos de sujetos obligados en materia de transparencia, acceso a la información pública, protección de datos personales y archivo.	Servidor Público	22,000	22,540	102.5			
						Realizar acciones de capacitación a la población en general en materia de transparencia, acceso a la información pública y protección de datos personales.	Persona	7,500	6,974	93.0			
						Elaborar e implementar los mecanismos de apertura gubernamental con los Sujetos Obligados y Sociedad Civil, a través de mesas de participación ciudadana y sensibilizaciones sobre las estrategias de apertura institucional.	Acción	15	16	106.7			
						Vigilar el cumplimiento que los Sujetos Obligados deben observar a las Resoluciones de los Recursos de Revisión emitidas por el Pleno.	Recurso	5,500	5,499	100.0			
						Evaluar las competencias de los Titulares de las Unidades de Transparencia de los Sujetos Obligados, servidores públicos y ciudadanía en general, para lograr la certificación de competencia laboral en materia de acceso a la información.	Evaluación	360	186	51.7			
						Resolver los Recursos de Revisión que promuevan los particulares.	Resolución	12,300	12,529	101.9			
						Actualizar el Sistema de control de Solicitudes de Información pública de oficio y ARCO.	Acción	9	9	100.0			
						Realizar investigaciones y verificaciones a lo sujetos obligados para constatar el cumplimiento de Ley de Protección de Datos Personales en Posesión de los Sujetos Obligados del Estado de México y Municipios.	Evaluación	300	281	93.7			
						Verificar del cumplimiento de las obligaciones de los sujetos obligados, en materia de transparencia y emitir las recomendaciones correspondientes.	Acción	1,400	1,400	100.0			
						Realizar acciones de difusión, promoción y divulgación de la cultura de la transparencia, acceso a la información pública y protección de datos personales.	Acción	285	299	104.9			
						Investigar las posibles violaciones a la seguridad de los datos personales en términos de la Ley de Protección de Datos Personales en Posesión de los Sujetos Obligados del Estado de México y Municipios.	Acuerdo	400	391	97.8			
						Constatar que los titulares de las unidades de transparencia de los sujetos obligados cumplan con la certificación de competencia laboral en la materia y emitir las recomendaciones correspondientes.	Evaluación	331	331	100.0			
						Verificar la integración del Comité de Transparencia de los Sujetos Obligados para constatar que cumplan con lo señalado en la Ley de Transparencia.	Evaluación	331	331	100.0			
						Verificar que los Sujetos Obligados cumplan con las obligaciones enmarcadas en la Ley de Transparencia, distintas a las obligaciones comunes y específicas de transparencia.	Evaluación	1	1	100.0			
						Iniciar procedimientos de investigación por conductas de incumplimiento de los servidores públicos de los sujetos obligados y del Instituto.	Informe	1,370	733	53.5			
<b>T O T A L</b>											<b>223,036.8</b>	<b>197,831.9</b>	<b>88.7</b>

# ANEXOS ESTABLECIDOS EN DIFERENTES ORDENAMIENTOS



Relación de Bienes muebles que Componen el Patrimonio  
Cuenta Pública 2022  
(Miles de Pesos)

Ente Público: Instituto de Transparencia, Acceso a la Información Pública y Protección de Datos Personales del Estado de México y Municipios

Código	Descripción de Bienes Muebles	* Valor en Libros
	Mobiliario y Equipo de Oficina	10,186.2
	Equipo de Cómputo	26,133.8
	Equipo de Comunicación	1,440.7
	Equipo Fotografico	546.9
	Equipo Eléctrico y Electronico	5,640.1
	Vehiculos y Equipo de Transporte	7,629.9
	Equipo Industrial	0.0
	T O T A L	51,577.6

Relación de Bienes Inmuebles que Componen el Patrimonio  
Cuenta Pública 2022  
(Miles de Pesos)

Ente Público: Instituto de Transparencia, Acceso a la Información Pública y Protección de Datos Personales del Estado de México y Municipios

Código	Descripción de Bienes Inmuebles	Valor en Libros
	<b>No Aplica</b>	

Instituto de Transparencia, Acceso a la Información Pública y Protección de Datos Personales del Estado de México y Municipios  
 Cuenta Pública 2022  
 Relación de Cuentas Bancarias Productivas Específicas

Fondo, Programa o Convenio	Datos de la Cuenta Bancaria	
	Institución Bancaria	Número de Cuentas *
Subsidio Estatal	Banorte	427
Subsidio Estatal	Banorte	908
Subsidio Estatal	Santander	559
Subsidio Estatal	Santander	545

FORMATOS PARA EL CUMPLIMIENTO  
DE LA LEY DE DISCIPLINA FINANCIERA  
DE LAS ENTIDADES FEDERATIVAS  
Y LOS MUNICIPIOS





ITAIPEMYM

Instituto de Transparencia, Acceso a la Información Pública y Protección de Datos Personales del Estado de México y Municipios Estado de Situación Financiera Detallado - LDF Al 31 de Diciembre de 2022 y 2021 (Cifras en Miles de Pesos)					
Concepto	2022	2021	Concepto	2022	2021
<b>ACTIVO</b>			<b>PASIVO</b>		
<b>Activo Circulante</b>			<b>Pasivo Circulante</b>		
a. Efectivo y Equivalentes (a=a1+a2+a3+a4+a5+a6+a7)	25,121.1	13,091.4	a. Cuentas por Pagar a Corto Plazo (a=a1+a2+a3+a4+a5+a6+a7+a8+a9)	1,783.5	0.0
a1) Efectivo			a1) Servicios Personales por Pagar a Corto Plazo		
a2) Bancos/Tesorería	25,121.1	13,091.4	a2) Proveedores por Pagar a Corto Plazo		
a3) Bancos/Dependencias y Otros			a3) Contratistas por Obras Públicas por Pagar a Corto Plazo		
a4) Inversiones Temporales (Hasta 3 meses)			a4) Participaciones y Aportaciones por Pagar a Corto Plazo		
a5) Fondos con Afectación Específica			a5) Transferencias Otorgadas por Pagar a Corto Plazo		
a6) Depósitos de Fondos de Terceros en Garantía y/o Administración			a6) Intereses, Comisiones y Otros Gastos de la Deuda Pública por Pagar a Corto Plazo	1,783.5	0.0
a7) Otros Efectivos y Equivalentes			a7) Retenciones y Contribuciones por Pagar a Corto Plazo		
<b>b. Derechos a Recibir Efectivo o Equivalentes (b=b1+b2+b3+b4+b5+b6+b7)</b>	<b>2.7</b>	<b>15.9</b>	a8) Devoluciones de la Ley de Ingresos por Pagar a Corto Plazo		
b1) Inversiones Financieras de Corto Plazo			a9) Otras Cuentas por Pagar a Corto Plazo		
b2) Cuentas por Cobrar a Corto Plazo			b. Documentos por Pagar a Corto Plazo (b=b1+b2+b3)	0.0	0.0
b3) Deudores Diversos por Cobrar a Corto Plazo	2.7	15.9	b1) Documentos Comerciales por Pagar a Corto Plazo		
b4) Ingresos por Recuperar a Corto Plazo			b2) Documentos con Contratistas por Obras Públicas por Pagar a Corto Plazo		
b5) Deudores por Anticipos de la Tesorería a Corto Plazo			b3) Otros Documentos por Pagar a Corto Plazo		
b6) Préstamos Otorgados a Corto Plazo			c. Porción a Corto Plazo de la Deuda Pública a Largo Plazo (c=c1+c2)	0.0	0.0
b7) Otros Derechos a Recibir Efectivo o Equivalentes a Corto Plazo			c1) Porción a Corto Plazo de la Deuda Pública		
<b>c. Derechos a Recibir Bienes o Servicios (c=c1+c2+c3+c4+c5)</b>	<b>0.0</b>	<b>0.0</b>	c2) Porción a Corto Plazo de Arrendamiento Financiero		
c1) Anticipo a Proveedores por Adquisición de Bienes y Prestación de Servicios a Corto Plazo			d. Títulos y Valores a Corto Plazo		
c2) Anticipo a Proveedores por Adquisición de Bienes Inmuebles y Muebles a Corto Plazo			e. Pasivos Diferidos a Corto Plazo (e=e1+e2+e3)	0.0	0.0
c3) Anticipo a Proveedores por Adquisición de Bienes Intangibles a Corto Plazo			e1) Ingresos Cobrados por Adelantado a Corto Plazo		
c4) Anticipo a Contratistas por Obras Públicas a Corto Plazo			e2) Intereses Cobrados por Adelantado a Corto Plazo		
c5) Otros Derechos a Recibir Bienes o Servicios a Corto Plazo			e3) Otros Pasivos Diferidos a Corto Plazo		
<b>d. Inventarios (d=d1+d2+d3+d4+d5)</b>	<b>0.0</b>	<b>0.0</b>	f. Fondos y Bienes de Terceros en Garantía y/o Administración a Corto Plazo (f=f1+f2+f3+f4+f5+f6)	0.0	0.0
d1) Inventario de Mercancías para Venta			f1) Fondos en Garantía a Corto Plazo		
d2) Inventario de Mercancías Terminadas			f2) Fondos en Administración a Corto Plazo		
d3) Inventario de Mercancías en Proceso de Elaboración			f3) Fondos Contingentes a Corto Plazo		
d4) Inventario de Materias Primas, Materiales y Suministros para Producción			f4) Fondos de Fideicomisos, Mandatos y Contratos Análogos a Corto Plazo		
d5) Bienes en Tránsito			f5) Otros Fondos de Terceros en Garantía y/o Administración a Corto Plazo		
<b>e. Almacenes</b>			f6) Valores y Bienes en Garantía a Corto Plazo		
<b>f. Estimación por Pérdida o Deterioro de Activos Circulantes (f=f1+f2)</b>	<b>0.0</b>	<b>0.0</b>	g. Provisiones a Corto Plazo (g=g1+g2+g3)	0.0	0.0
f1) Estimaciones para Cuentas Incobrables por Derechos a Recibir Efectivo o Equivalentes			g1) Provisión para Demandas y Juicios a Corto Plazo		
f2) Estimación por Deterioro de Inventarios			g2) Provisión para Contingencias a Corto Plazo		
<b>g. Otros Activos Circulantes (g=g1+g2+g3+g4)</b>	<b>60.0</b>	<b>82.0</b>	g3) Otras Provisiones a Corto Plazo		
g1) Valores en Garantía	60.0	82.0	h. Otros Pasivos a Corto Plazo (h=h1+h2+h3)	0.0	0.0
g2) Bienes en Garantía (excluye depósitos de fondos)			h1) Ingresos por Clasificar		
g3) Bienes Derivados de Embargos, Decomisos, Aseguramientos y Dación en Pago			h2) Recaudación por Participar		
g4) Adquisición con Fondos de Terceros			h3) Otros Pasivos Circulantes		
<b>IA. Total de Activos Circulantes (IA = a + b + c + d + e + f + g)</b>	<b>25,183.8</b>	<b>13,189.3</b>	<b>IIA. Total de Pasivos Circulantes (IIA = a + b + c + d + e + f + g + h)</b>	<b>1,783.5</b>	<b>0.0</b>
<b>Activo No Circulante</b>			<b>Pasivo No Circulante</b>		
a. Inversiones Financieras a Largo Plazo			a. Cuentas por Pagar a Largo Plazo		
b. Derechos a Recibir Efectivo o Equivalentes a Largo Plazo			b. Documentos por Pagar a Largo Plazo		
c. Bienes Inmuebles, Infraestructura y Construcciones en Proceso			c. Deuda Pública a Largo Plazo		
d. Bienes Muebles	51,577.6	58,873.1	d. Pasivos Diferidos a Largo Plazo		
e. Activos Intangibles			e. Fondos y Bienes de Terceros en Garantía y/o en Administración a Largo Plazo		
f. Depreciación, Deterioro y Amortización Acumulada de Bienes	-27,053.5	-33,010.3	f. Provisiones a Largo Plazo		
g. Activos Diferidos			<b>IIB. Total de Pasivos No Circulantes (IIB = a + b + c + d + e + f)</b>	<b>0.0</b>	<b>0.0</b>
h. Estimación por Pérdida o Deterioro de Activos no Circulantes			<b>II. Total del Pasivo (II = IIA + IIB)</b>	<b>1,783.5</b>	<b>0.0</b>
i. Otros Activos no Circulantes			<b>HACIENDA PÚBLICA/PATRIMONIO</b>		
<b>IB. Total de Activos No Circulantes (IB = a + b + c + d + e + f + g + h + i)</b>	<b>24,524.1</b>	<b>25,862.8</b>	<b>IIIA. Hacienda Pública/Patrimonio Contribuido (IIIA = a + b + c)</b>	<b>0.0</b>	<b>0.0</b>
<b>I. Total del Activo (I = IA + IB)</b>	<b>49,707.9</b>	<b>39,052.1</b>	a. Aportaciones		
			b. Donaciones de Capital		
			c. Actualización de la Hacienda Pública/Patrimonio		
			<b>IIIB. Hacienda Pública/Patrimonio Generado (IIIB = a + b + c + d + e)</b>	<b>47,924.4</b>	<b>39,052.1</b>
			a. Resultados del Ejercicio (Ahorro/ Desahorro)	8,928.6	-2,205.1
			b. Resultados de Ejercicios Anteriores	38,814.7	41,076.1
			c. Revalúos	181.1	181.1
			d. Reservas		
			e. Rectificaciones de Resultados de Ejercicios Anteriores		
			<b>IIIC. Exceso o Insuficiencia en la Actualización de la Hacienda Pública/Patrimonio (IIIC=a+b)</b>	<b>0.0</b>	<b>0.0</b>
			a. Resultado por Posición Monetaria		
			b. Resultado por Tenencia de Activos no Monetarios		
			<b>II. Total Hacienda Pública/Patrimonio (II = IIIA + IIIB + IIIC)</b>	<b>47,924.4</b>	<b>39,052.1</b>
			<b>IV. Total del Pasivo y Hacienda Pública/Patrimonio (IV = II + III)</b>	<b>49,707.9</b>	<b>39,052.1</b>

CUENTA PÚBLICA DEL GOBIERNO, ORGANISMOS AUXILIARES Y AUTÓNOMOS DEL ESTADO DE MÉXICO 2022

Instituto de Transparencia, Acceso a la Información Pública y Protección de Datos Personales del Estado de México y Municipios  
Informe Analítico de la Deuda Pública y Otros Pasivos - LDF  
Al 31 de Diciembre de 2021 y 2022

Denominación de la Deuda Pública y Otros Pasivos (c)	Saldo al 31 de Diciembre de 2021 (d)	Disposiciones del Período (e)	Amortizaciones del Período (f)	Revaluaciones, Reclasificaciones y Otros Ajustes (g)	Saldo Final del Período (h) h=d+e-f+g	Pago de Intereses del Período (i)	Pago de Comisiones y demás Costos Asociados Durante el Período (j)
<b>1. Deuda Pública (1=A+B)</b>	0.0	0.0	0.0	0.0	0.0	0.0	
<b>A. Corto Plazo (A=a1+a2+a3)</b>	0.0	0.0	0.0	0.0	0.0	0.0	
a1) Instituciones de Crédito							
a2) Títulos y Valores							
a3) Arrendamientos Financieros							
<b>B. Largo Plazo (B=b1+b2+b3)</b>	0.0	0.0	0.0	0.0	0.0	0.0	
b1) Instituciones de Crédito							
b2) Títulos y Valores							
b3) Arrendamientos Financieros							
<b>2. Otros Pasivos</b>					1,783.5		
<b>3. Total de la Deuda Pública y Otros Pasivos (3=1+2)</b>	0.0	0.0	0.0	0.0	1,783.5		
<b>4. Deuda Contingente 1 (Informativo)</b>	0.0	0.0	0.0	0.0	0.0	0.0	
A. Deuda Contingente 1							
B. Deuda Contingente 2							
C. Deuda Contingente XX							
<b>5. Valor de Instrumentos Bono Cupón Cero 2 (Informativo)</b>	0.0	0.0	0.0	0.0	0.0	0.0	
A. Instrumento Bono Cupón Cero 1							
B. Instrumento Bono Cupón Cero 2							
C. Instrumento Bono Cupón Cero XX							

1 Se refiere a cualquier Financiamiento sin fuente o garantía de pago definida, que sea asumida de manera solidaria o subsidiaria por las Entidades Federativas con sus Municipios, organismos descentralizados y empresas de participación estatal mayoritaria y fideicomisos, locales o municipales, y por los Municipios con sus respectivos organismos descentralizados y empresas de participación municipal mayoritaria.

2 Se refiere al valor del Bono Cupón Cero que respalda el pago de los créditos asociados al mismo (Activo).

Obligaciones a Corto Plazo (k)	Monto Contratado (l)	Plazo Pactado (m)	Tasa de Interés (n)	Comisiones y Costos Relacionados (o)	Tasa Efectiva (p)
<b>6. Obligaciones a Corto Plazo (Informativo)</b>					
A. Crédito 1					
B. Crédito 2					
C. Crédito XX					

ITAIPEMYM

Instituto de Transparencia, Acceso a la Información Pública y Protección de Datos Personales del Estado de México y Municipios Informe Analítico de Obligaciones Diferentes de Financiamientos Al 31 de Diciembre de 2022 (Miles de Pesos)										
Denominación de las Obligaciones Diferentes de Financiamiento (c)	Fecha del Contrato (d)	Fecha de Inicio de Operación del Proyecto (e)	Fecha de Vencimiento (f)	Monto de la Inversión Pactado (g)	Plazo Pactado (h)	Monto Promedio Mensual del Pago de la Contraprestación (i)	Monto Promedio Mensual del Pago de la Contraprestación Correspondiente al Pago de Inversión (j)	Monto Pagado de la Inversión al XX de XXXX de 20XN (k)	Monto Pagado de la Inversión Actualizado al XX de XXXX de 20XN (l)	Saldo Pendiente por Pagos de la Inversión al XX de XXXX de 20XN (m = g - l)
<b>A. Asociaciones Público Privadas (APP's) (A=a+b+c+d)</b>				0.0		0.0	0.0			0.0
a) APP 1										0.0
b) APP 2										0.0
c) APP 3										0.0
d) APP XX										0.0
<b>B. Otros Instrumentos (B=a+b+c+d)</b>				0.0		0.0	0.0			0.0
a) Otro Instrumento 1										0.0
b) Otro Instrumento 2										0.0
c) Otro Instrumento 3										0.0
d) Otro Instrumento XX										0.0
<b>C. Total de Obligaciones Diferentes de Financiamiento (C=A+B)</b>				0.0		0.0	0.0			0.0

**Instituto de Transparencia, Acceso a la Información Pública y Protección de Datos Personales del Estado de México y Municipios**  
**Balance Presupuestario**  
**Del 1 de Enero al 31 de Diciembre de 2022**  
**(Miles de Pesos)**

Concepto	Estimado / Aprobado	Devengado	Recaudado / Pagado
<b>A. Ingresos Totales (A = A1+A2+A3)</b>	<b>218,467.8</b>	<b>214,217.1</b>	<b>214,217.1</b>
A1. Ingresos de Libre Disposición	218,467.8	212,433.6	212,433.6
A2. Transferencias Federales Etiquetadas		1,783.5	1,783.5
A3. Financiamiento Neto			
<b>B. Egresos Presupuestarios<sup>1</sup> (B = B1+B2)</b>	<b>218,467.8</b>	<b>197,831.9</b>	<b>197,831.9</b>
B1. Gasto No Etiquetado (sin incluir Amortización de la Deuda Pública)	218,467.8	197,831.9	197,831.9
B2. Gasto Etiquetado (sin incluir Amortización de la Deuda Pública)			
<b>C. Remanentes del Ejercicio Anterior (C = C1 + C2)</b>	<b>0.0</b>	<b>12,658.5</b>	<b>12,658.5</b>
C1. Remanentes de Ingresos de Libre Disposición Aplicados en el Periodo		12,658.5	12,658.5
C2. Remanentes de Transferencias Federales Etiquetadas Aplicados en el Periodo			
<b>I. Balance Presupuestario (I = A - B + C)</b>	<b>0.0</b>	<b>29,043.7</b>	<b>29,043.7</b>
<b>II. Balance Presupuestario sin Financiamiento Neto (II = I - A3)</b>	<b>0.0</b>	<b>27,260.2</b>	<b>27,260.2</b>
<b>III. Balance Presupuestario sin Financiamiento Neto y sin Remanentes del Ejercicio Anterior (III = II - C)</b>	<b>0.0</b>	<b>14,601.7</b>	<b>14,601.7</b>

Concepto	Aprobado	Devengado	Pagado
<b>E. Intereses, Comisiones y Gastos de la Deuda (E = E1+E2)</b>	<b>0.0</b>	<b>0.0</b>	<b>0.0</b>
E1. Intereses, Comisiones y Gastos de la Deuda con Gasto No Etiquetado			
E2. Intereses, Comisiones y Gastos de la Deuda con Gasto Etiquetado			
<b>IV. Balance Primario (IV = III + E)</b>	<b>0.0</b>	<b>14,601.7</b>	<b>14,601.7</b>

Concepto	Estimado / Aprobado	Devengado	Recaudado / Pagado
<b>F. Financiamiento (F = F1 + F2)</b>	<b>0.0</b>	<b>0.0</b>	<b>0.0</b>
F1. Financiamiento con Fuente de Pago de Ingresos de Libre Disposición			
F2. Financiamiento con Fuente de Pago de Transferencias Federales Etiquetadas			
<b>G. Amortización de la Deuda (G = G1 + G2)</b>	<b>0.0</b>	<b>0.0</b>	<b>0.0</b>
G1. Amortización de la Deuda Pública con Gasto No Etiquetado			
G2. Amortización de la Deuda Pública con Gasto Etiquetado			
<b>A3. Financiamiento Neto (A3 = F - G)</b>	<b>0.0</b>	<b>0.0</b>	<b>0.0</b>

Concepto	Estimado / Aprobado	Devengado	Recaudado / Pagado
A1. Ingresos de Libre Disposición	218,467.8	212,433.6	212,433.6
<b>A3.1 Financiamiento Neto con Fuente de Pago de Ingresos de Libre Disposición (A3.1 = F1 - G1)</b>	<b>0.0</b>	<b>1,783.5</b>	<b>1,783.5</b>
F1. Financiamiento con Fuente de Pago de Ingresos de Libre Disposición		1,783.5	1,783.5
G1. Amortización de la Deuda Pública con Gasto No Etiquetado			
<b>B1. Gasto No Etiquetado (sin incluir Amortización de la Deuda Pública)</b>	<b>218,467.8</b>	<b>197,831.9</b>	<b>197,831.9</b>
C1. Remanentes de Ingresos de Libre Disposición Aplicados en el Periodo		12,658.5	12,658.5
<b>V. Balance Presupuestario de Recursos Disponibles (V = A1 + A3.1 - B1 + C1)</b>	<b>0.0</b>	<b>29,043.7</b>	<b>29,043.7</b>
<b>VI. Balance Presupuestario de Recursos Disponibles sin Financiamiento Neto (VI = V - A3.1)</b>	<b>0.0</b>	<b>27,260.2</b>	<b>27,260.2</b>

Concepto	Estimado / Aprobado	Devengado	Recaudado / Pagado
A2. Transferencias Federales Etiquetadas			
<b>A3.2 Financiamiento Neto con Fuente de Pago de Transferencias Federales Etiquetadas (A3.2 = F2 - G2)</b>	<b>0.0</b>	<b>0.0</b>	<b>0.0</b>
F2. Financiamiento con Fuente de Pago de Transferencias Federales Etiquetadas			
G2. Amortización de la Deuda Pública con Gasto Etiquetado			
B2. Gasto Etiquetado (sin incluir Amortización de la Deuda Pública)	0.0	0.0	0.0
C2. Remanentes de Transferencias Federales Etiquetadas Aplicados en el Periodo			
<b>VII. Balance Presupuestario de Recursos Etiquetados (VII = A2 + A3.2 - B2 + C2)</b>	<b>0.0</b>	<b>0.0</b>	<b>0.0</b>
<b>VIII. Balance Presupuestario de Recursos Etiquetados sin Financiamiento Neto (VIII = VII - A3.2)</b>	<b>0.0</b>	<b>0.0</b>	<b>0.0</b>

ITAIPEMYM

Instituto de Transparencia, Acceso a la Información Pública y Protección de Datos Personales del Estado de México y Municipios						
Estado Analítico de Ingresos Detallado - LDF						
Del 1 de Enero al 31 de Diciembre de 2022						
(Miles de Pesos)						
Concepto	Ingreso					Diferencia
	Estimado	Ampliaciones/ (Reducciones)	Modificado	Devengado	Recaudado	
<b>Ingresos de Libre Disposición</b>						
A. Impuestos			0.0			0.0
B. Cuotas y Aportaciones de Seguridad Social			0.0			0.0
C. Contribuciones de Mejoras			0.0			0.0
D. Derechos			0.0			0.0
E. Productos			0.0	1,968.7	1,968.7	-1,968.7
F. Aprovechamientos			0.0			0.0
G. Ingresos por Ventas de Bienes y Servicios	12,357.3		12,357.3	12,658.5	12,658.5	-301.2
<b>H. Participaciones (H=h1+h2+h3+h4+h5+h6+h7+h8+h9+h10+h11)</b>	<b>0.0</b>	<b>0.0</b>	<b>0.0</b>	<b>0.0</b>	<b>0.0</b>	<b>0.0</b>
h1) Fondo General de Participaciones			0.0			0.0
h2) Fondo de Fomento Municipal			0.0			0.0
h3) Fondo de Fiscalización y Recaudación			0.0			0.0
h4) Fondo de Compensación			0.0			0.0
h5) Fondo de Extracción de Hidrocarburos			0.0			0.0
h6) Impuesto Especial Sobre Producción y Servicios			0.0			0.0
h7) 0.136% de la Recaudación Federal Participable			0.0			0.0
h8) 3.17% Sobre Extracción de Petróleo			0.0			0.0
h9) Gasolinas y Diésel			0.0			0.0
h10) Fondo del Impuesto Sobre la Renta			0.0			0.0
h11) Fondo de Estabilización de los Ingresos de las Entidades Federativas			0.0			0.0
I. Incentivos Derivados de la Colaboración Fiscal (I=i1+i2+i3+i4+i5)	0.0	0.0	0.0	0.0	0.0	0.0
i1) Tenencia o Uso de Vehículos			0.0			0.0
i2) Fondo de Compensación ISAN			0.0			0.0
i3) Impuesto Sobre Automóviles Nuevos			0.0			0.0
i4) Fondo de Compensación de Repecos-Intermedios			0.0			0.0
i5) Otros Incentivos Económicos			0.0			0.0
<b>J. Transferencias</b>	<b>206,110.5</b>	<b>-430.9</b>	<b>205,679.6</b>	<b>205,464.9</b>	<b>205,464.9</b>	<b>214.7</b>
K. Convenios	0.0	0.0	0.0	0.0	0.0	0.0
k1) Otros Convenios y Subsidios			0.0			0.0
<b>L. Otros Ingresos de Libre Disposición (L=l1+l2)</b>	<b>0.0</b>	<b>0.0</b>	<b>0.0</b>	<b>0.0</b>	<b>0.0</b>	<b>0.0</b>
l1) Participaciones en Ingresos Locales			0.0			0.0
l2) Otros Ingresos de Libre Disposición			0.0			0.0
<b>I. Total de Ingresos de Libre Disposición (I=A+B+C+D+E+F+G+H+I+J+K+L)</b>	<b>218,467.8</b>	<b>-430.9</b>	<b>218,036.9</b>	<b>220,092.1</b>	<b>220,092.1</b>	<b>-2,055.2</b>
<b>Ingresos Excedentes de Ingresos de Libre Disposición</b>			<b>0.0</b>			<b>0.0</b>
<b>Transferencias Federales Etiquetadas</b>			<b>0.0</b>			<b>0.0</b>
<b>A. Aportaciones (A=a1+a2+a3+a4+a5+a6+a7+a8)</b>	<b>0.0</b>	<b>0.0</b>	<b>0.0</b>	<b>0.0</b>	<b>0.0</b>	<b>0.0</b>
a1) Fondo de Aportaciones para la Nómina Educativa y Gasto Operativo			0.0			0.0
a2) Fondo de Aportaciones para los Servicios de Salud			0.0			0.0
a3) Fondo de Aportaciones para la Infraestructura Social			0.0			0.0
a4) Fondo de Aportaciones para el Fortalecimiento de los Municipios y de las Demarcaciones Territoriales del Distrito Federal			0.0			0.0
a5) Fondo de Aportaciones Múltiples			0.0			0.0
a6) Fondo de Aportaciones para la Educación Tecnológica y de Adultos			0.0			0.0
a7) Fondo de Aportaciones para la Seguridad Pública de los Estados y del Distrito Federal			0.0			0.0
a8) Fondo de Aportaciones para el Fortalecimiento de las Entidades Federativas			0.0			0.0
<b>B. Convenios (B=b1+b2+b3+b4)</b>	<b>0.0</b>	<b>0.0</b>	<b>0.0</b>	<b>0.0</b>	<b>0.0</b>	<b>0.0</b>
b1) Convenios de Protección Social en Salud			0.0			0.0
b2) Convenios de Descentralización			0.0			0.0
b3) Convenios de Reasignación			0.0			0.0
b4) Otros Convenios y Subsidios			0.0			0.0
<b>C. Fondos Distintos de Aportaciones (C=c1+c2)</b>	<b>0.0</b>	<b>0.0</b>	<b>0.0</b>	<b>0.0</b>	<b>0.0</b>	<b>0.0</b>
c1) Fondo para Entidades Federativas y Municipios Productores de Hidrocarburos			0.0			0.0
c2) Fondo Minero			0.0			0.0
D. Transferencias, Subsidios y Subvenciones, y Pensiones y Jubilaciones			0.0			0.0
E. Otras Transferencias Federales Etiquetadas			0.0			0.0
<b>II. Total de Transferencias Federales Etiquetadas (II = A + B + C + D + E)</b>	<b>0.0</b>	<b>0.0</b>	<b>0.0</b>	<b>0.0</b>	<b>0.0</b>	<b>0.0</b>
<b>III. Ingresos Derivados de Financiamientos (III = A)</b>	<b>0.0</b>	<b>5,000.0</b>	<b>5,000.0</b>	<b>6,783.5</b>	<b>6,783.5</b>	<b>-1,783.5</b>
A. Ingresos Derivados de Financiamientos		5,000.0	5,000.0	6,783.5	6,783.5	-1,783.5
<b>IV. Total de Ingresos (IV = I + II + III)</b>	<b>218,467.8</b>	<b>4,569.1</b>	<b>223,036.9</b>	<b>226,875.6</b>	<b>226,875.6</b>	<b>-3,838.7</b>
<b>Datos Informativos</b>						
1. Ingresos Derivados de Financiamientos con Fuente de Pago de Ingresos de Libre Disposición			0.0			0.0
2. Ingresos Derivados de Financiamientos con Fuente de Pago de Transferencias Federales Etiquetadas			0.0			0.0
<b>3. Ingresos Derivados de Financiamientos (3 = 1 + 2)</b>	<b>0.0</b>	<b>0.0</b>	<b>0.0</b>	<b>0.0</b>	<b>0.0</b>	<b>0.0</b>

CUENTA PÚBLICA DEL GOBIERNO, ORGANISMOS AUXILIARES Y AUTÓNOMOS DEL ESTADO DE MÉXICO 2022

Instituto de Transparencia, Acceso a la Información Pública y Protección de Datos Personales del Estado de México y Municipios						
Estado Analítico del Ejercicio del Presupuesto de Egresos Detallado						
Clasificación por Objeto del Gasto (Capítulo y Concepto)						
Del 1 de Enero al 31 de Diciembre de 2022						
(Miles de Pesos)						
Concepto	Egresos					Subejercicio
	Aprobado	Ampliaciones/ (Reducciones)	Modificado	Devengado	Pagado	
<b>I. Gasto No Etiquetado (I=A+B+C+D+E+F+G+H+I)</b>	<b>218,467.8</b>	<b>4,569.0</b>	<b>223,036.8</b>	<b>197,831.9</b>	<b>197,831.9</b>	<b>25,204.9</b>
<b>A. Servicios Personales (A=a1+a2+a3+a4+a5+a6+a7)</b>	<b>198,645.1</b>	<b>0.0</b>	<b>198,645.1</b>	<b>175,614.0</b>	<b>175,614.0</b>	<b>23,031.1</b>
a1) Remuneraciones al Personal de Carácter Permanente	95,335.2	-16,946.6	78,388.6	67,036.6	67,036.6	11,352.0
a2) Remuneraciones al Personal de Carácter Transitorio	263.0	-107.8	155.2	.0	.0	155.2
a3) Remuneraciones Adicionales y Especiales	74,809.8	3,866.7	78,676.5	74,833.3	74,833.3	3,843.2
a4) Seguridad Social	20,558.6	8,712.1	29,270.7	26,744.9	26,744.9	2,525.8
a5) Otras Prestaciones Sociales y Económicas	7,678.5	4,475.6	12,154.1	6,999.2	6,999.2	5,154.9
a6) Previsiones	.0	.0	.0	.0	.0	.0
a7) Pago de Estímulos a Servidores Públicos	.0	.0	.0	.0	.0	.0
<b>B. Materiales y Suministros (B=b1+b2+b3+b4+b5+b6+b7+b8+b9)</b>	<b>2,025.1</b>	<b>680.9</b>	<b>2,706.0</b>	<b>2,195.6</b>	<b>2,195.6</b>	<b>510.4</b>
b1) Materiales de Administración, Emisión de Documentos y Artículos Oficiales	703.5	388.2	1,091.7	786.7	786.7	305.0
b2) Alimentos y Utensilios	92.3	71.1	163.4	156.7	156.7	6.7
b3) Materias Primas y Materiales de Producción y Comercialización	7.2	-7.2	0.0	.0	.0	0.0
b4) Materiales y Artículos de Construcción y de Reparación	161.4	-17.9	143.5	134.7	134.7	8.8
b5) Productos Químicos, Farmacéuticos y de Laboratorio	15.3	46.3	61.6	60.8	60.8	0.8
b6) Combustibles, Lubricantes y Aditivos	916.1	149.0	1,065.1	880.3	880.3	184.8
b7) Vestuario, Blancos, Prendas de Protección y Artículos Deportivos	16.0	-4.1	11.9	11.7	11.7	0.2
b8) Materiales y Suministros Para Seguridad	0.0	0.0	0.0	.0	.0	0.0
b9) Herramientas, Refacciones y Accesorios Menores	113.3	55.5	168.8	164.7	164.7	4.1
<b>C. Servicios Generales (C=c1+c2+c3+c4+c5+c6+c7+c8+c9)</b>	<b>15,778.2</b>	<b>3,889.0</b>	<b>19,667.2</b>	<b>18,294.9</b>	<b>18,294.9</b>	<b>1,372.3</b>
c1) Servicios Básicos	2,041.2	288.2	2,329.4	2,133.0	2,132.9	196.4
c2) Servicios de Arrendamiento	3,968.3	245.0	4,213.3	3,891.3	3,891.3	322.0
c3) Servicios Profesionales, Científicos, Técnicos y Otros Servicios	1,689.0	805.5	2,494.5	2,413.1	2,413.1	81.4
c4) Servicios Financieros, Bancarios y Comerciales	304.0	37.0	341.0	340.8	340.8	0.2
c5) Servicios de Instalación, Reparación, Mantenimiento y Conservación	2,862.2	-913.3	1,948.9	1,771.4	1,771.5	177.5
c6) Servicios de Comunicación Social y Publicidad	133.3	126.3	259.6	257.2	257.2	2.4
c7) Servicios de Traslado y Viáticos	716.3	1,279.8	1,996.1	1,967.8	1,967.8	28.3
c8) Servicios Oficiales	555.4	-223.8	331.6	331.4	331.4	0.2
c9) Otros Servicios Generales	3,508.5	2,244.3	5,752.8	5,188.9	5,188.9	563.9
<b>D. Transferencias, Asignaciones, Subsidios y Otras Ayudas (D=d1+d2+d3+d4+d5+d6+d7+d8+d9)</b>	<b>19.4</b>	<b>-0.9</b>	<b>18.5</b>	<b>15.9</b>	<b>15.9</b>	<b>2.6</b>
d1) Transferencias Internas y Asignaciones al Sector Público	.0	.0	.0	.0	.0	.0
d2) Transferencias al Resto del Sector Público	.0	.0	.0	.0	.0	.0
d3) Subsidios y Subvenciones	.0	.0	.0	.0	.0	.0
d4) Ayudas Sociales	19.4	-.9	18.5	15.9	15.9	2.6
d5) Pensiones y Jubilaciones	.0	.0	.0	.0	.0	.0
d6) Transferencias a Fideicomisos, Mandatos y Otros Análogos	.0	.0	.0	.0	.0	.0
d7) Transferencias a la Seguridad Social	.0	.0	.0	.0	.0	.0
d8) Donativos	.0	.0	.0	.0	.0	.0
d9) Transferencias al Exterior	.0	.0	.0	.0	.0	.0
<b>E. Bienes Muebles, Inmuebles e Intangibles (E=e1+e2+e3+e4+e5+e6+e7+e8+e9)</b>	<b>2,000.0</b>	<b>0.0</b>	<b>2,000.0</b>	<b>1,711.5</b>	<b>1,711.5</b>	<b>288.5</b>
e1) Mobiliario y Equipo de Administración	.0	671.2	671.2	734.6	734.6	-63.4
e2) Mobiliario y Equipo Educativo y Recreativo	.0	.0	.0	.0	.0	.0
e3) Equipo e Instrumental Médico y de Laboratorio	.0	.0	.0	.0	.0	.0
e4) Vehículos y Equipo de Transporte	.0	712.9	712.9	712.9	712.9	.0
e5) Equipo de Defensa y Seguridad	.0	.0	.0	.0	.0	.0
e6) Maquinaria, Otros Equipos y Herramientas	.0	.0	.0	.0	.0	.0
e7) Activos Biológicos	.0	.0	.0	.0	.0	.0
e8) Bienes Inmuebles	.0	.0	.0	.0	.0	.0
e9) Activos Intangibles	2,000.0	-1,384.1	615.9	264.0	264.0	351.9
<b>F. Inversión Pública (F=f1+f2+f3)</b>	<b>0.0</b>	<b>0.0</b>	<b>0.0</b>	<b>0.0</b>	<b>0.0</b>	<b>0.0</b>
f1) Obra Pública en Bienes de Dominio Público	0.0	0.0	0.0	0.0	0.0	0.0
f2) Obra Pública en Bienes Propios	0.0	0.0	0.0	0.0	0.0	0.0
f3) Proyectos Productivos y Acciones de Fomento	0.0	0.0	0.0	0.0	0.0	0.0
<b>G. Inversiones Financieras y Otras Provisiones (G=g1+g2+g3+g4+g5+g6+g7)</b>	<b>0.0</b>	<b>0.0</b>	<b>0.0</b>	<b>0.0</b>	<b>0.0</b>	<b>0.0</b>
g1) Inversiones Para el Fomento de Actividades Productivas	0.0	0.0	0.0	0.0	0.0	0.0
g2) Acciones y Participaciones de Capital	0.0	0.0	0.0	0.0	0.0	0.0
g3) Compra de Títulos y Valores	0.0	0.0	0.0	0.0	0.0	0.0
g4) Concesión de Préstamos	0.0	0.0	0.0	0.0	0.0	0.0
g5) Inversiones en Fideicomisos, Mandatos y Otros Análogos	0.0	0.0	0.0	0.0	0.0	0.0
Fideicomiso de Desastres Naturales (Informativo)	0.0	0.0	0.0	0.0	0.0	0.0
g6) Otras Inversiones Financieras	0.0	0.0	0.0	0.0	0.0	0.0
g7) Provisiones para Contingencias y Otras Erogaciones Especiales	0.0	0.0	0.0	0.0	0.0	0.0
<b>H. Participaciones y Aportaciones (H=h1+h2+h3)</b>	<b>0.0</b>	<b>0.0</b>	<b>0.0</b>	<b>0.0</b>	<b>0.0</b>	<b>0.0</b>
h1) Participaciones	0.0	0.0	0.0	0.0	0.0	0.0
h2) Aportaciones	0.0	0.0	0.0	0.0	0.0	0.0
h3) Convenios	0.0	0.0	0.0	0.0	0.0	0.0
<b>I. Deuda Pública (I=i1+i2+i3+i4+i5+i6+i7)</b>	<b>0.0</b>	<b>0.0</b>	<b>0.0</b>	<b>0.0</b>	<b>0.0</b>	<b>0.0</b>
i1) Amortización de la Deuda Pública	0.0	0.0	0.0	0.0	0.0	0.0
i2) Intereses de la Deuda Pública	0.0	0.0	0.0	0.0	0.0	0.0
i3) Comisiones de la Deuda Pública	0.0	0.0	0.0	0.0	0.0	0.0
i4) Gastos de la Deuda Pública	0.0	0.0	0.0	0.0	0.0	0.0
i5) Costo por Coberturas	0.0	0.0	0.0	0.0	0.0	0.0
i6) Apoyos Financieros	0.0	0.0	0.0	0.0	0.0	0.0
<b>I7) Adeudos de Ejercicios Fiscales Anteriores (ADEFAS)</b>	<b>0.0</b>	<b>0.0</b>	<b>0.0</b>	<b>0.0</b>	<b>0.0</b>	<b>0.0</b>

ITAIPEMYM

Concepto	Egresos					Subejercicio
	Aprobado	Ampliaciones/ (Reducciones)	Modificado	Devengado	Pagado	
<b>II. Gasto Etiquetado (II=A+B+C+D+E+F+G+H)</b>	<b>0.0</b>	<b>0.0</b>	<b>0.0</b>	<b>0.0</b>	<b>0.0</b>	<b>0.0</b>
<b>A. Servicios Personales (A=a1+a2+a3+a4+a5+a6+a7)</b>	<b>0.0</b>	<b>0.0</b>	<b>0.0</b>	<b>0.0</b>	<b>0.0</b>	<b>0.0</b>
a1) Remuneraciones al Personal de Carácter Permanente	0.0	0.0	0.0	0.0	0.0	0.0
a2) Remuneraciones al Personal de Carácter Transitorio	0.0	0.0	0.0	0.0	0.0	0.0
a3) Remuneraciones Adicionales y Especiales	0.0	0.0	0.0	0.0	0.0	0.0
a4) Seguridad Social	0.0	0.0	0.0	0.0	0.0	0.0
a5) Otras Prestaciones Sociales y Económicas	0.0	0.0	0.0	0.0	0.0	0.0
a6) Previsiones	0.0	0.0	0.0	0.0	0.0	0.0
a7) Pago de Estímulos a Servidores Públicos	0.0	0.0	0.0	0.0	0.0	0.0
<b>B. Materiales y Suministros (B=b1+b2+b3+b4+b5+b6+b7+b8+b9)</b>	<b>0.0</b>	<b>0.0</b>	<b>0.0</b>	<b>0.0</b>	<b>0.0</b>	<b>0.0</b>
b1) Materiales de Administración, Emisión de Documentos y Artículos Oficiales	0.0	0.0	0.0	0.0	0.0	0.0
b2) Alimentos y Utensilios	0.0	0.0	0.0	0.0	0.0	0.0
b3) Materias Primas y Materiales de Producción y Comercialización	0.0	0.0	0.0	0.0	0.0	0.0
b4) Materiales y Artículos de Construcción y de Reparación	0.0	0.0	0.0	0.0	0.0	0.0
b5) Productos Químicos, Farmacéuticos y de Laboratorio	0.0	0.0	0.0	0.0	0.0	0.0
b6) Combustibles, Lubricantes y Aditivos	0.0	0.0	0.0	0.0	0.0	0.0
b7) Vestuario, Blancos, Prendas de Protección y Artículos Deportivos	0.0	0.0	0.0	0.0	0.0	0.0
b8) Materiales y Suministros Para Seguridad	0.0	0.0	0.0	0.0	0.0	0.0
b9) Herramientas, Refacciones y Accesorios Menores	0.0	0.0	0.0	0.0	0.0	0.0
<b>C. Servicios Generales (C=c1+c2+c3+c4+c5+c6+c7+c8+c9)</b>	<b>0.0</b>	<b>0.0</b>	<b>0.0</b>	<b>0.0</b>	<b>0.0</b>	<b>0.0</b>
c1) Servicios Básicos	0.0	0.0	0.0	0.0	0.0	0.0
c2) Servicios de Arrendamiento	0.0	0.0	0.0	0.0	0.0	0.0
c3) Servicios Profesionales, Científicos, Técnicos y Otros Servicios	0.0	0.0	0.0	0.0	0.0	0.0
c4) Servicios Financieros, Bancarios y Comerciales	0.0	0.0	0.0	0.0	0.0	0.0
c5) Servicios de Instalación, Reparación, Mantenimiento y Conservación	0.0	0.0	0.0	0.0	0.0	0.0
c6) Servicios de Comunicación Social y Publicidad	0.0	0.0	0.0	0.0	0.0	0.0
c7) Servicios de Traslado y Viáticos	0.0	0.0	0.0	0.0	0.0	0.0
c8) Servicios Oficiales	0.0	0.0	0.0	0.0	0.0	0.0
c9) Otros Servicios Generales	0.0	0.0	0.0	0.0	0.0	0.0
<b>D. Transferencias, Asignaciones, Subsidios y Otras Ayudas (D=d1+d2+d3+d4+d5+d6+d7+d8+d9)</b>	<b>0.0</b>	<b>0.0</b>	<b>0.0</b>	<b>0.0</b>	<b>0.0</b>	<b>0.0</b>
d1) Transferencias Internas y Asignaciones al Sector Público	0.0	0.0	0.0	0.0	0.0	0.0
d2) Transferencias al Resto del Sector Público	0.0	0.0	0.0	0.0	0.0	0.0
d3) Subsidios y Subvenciones	0.0	0.0	0.0	0.0	0.0	0.0
d4) Ayudas Sociales	0.0	0.0	0.0	0.0	0.0	0.0
d5) Pensiones y Jubilaciones	0.0	0.0	0.0	0.0	0.0	0.0
d6) Transferencias a Fideicomisos, Mandatos y Otros Análogos	0.0	0.0	0.0	0.0	0.0	0.0
d7) Transferencias a la Seguridad Social	0.0	0.0	0.0	0.0	0.0	0.0
d8) Donativos	0.0	0.0	0.0	0.0	0.0	0.0
d9) Transferencias al Exterior	0.0	0.0	0.0	0.0	0.0	0.0
<b>E. Bienes Muebles, Inmuebles e Intangibles (E=e1+e2+e3+e4+e5+e6+e7+e8+e9)</b>	<b>0.0</b>	<b>0.0</b>	<b>0.0</b>	<b>0.0</b>	<b>0.0</b>	<b>0.0</b>
e1) Mobiliario y Equipo de Administración	0.0	0.0	0.0	0.0	0.0	0.0
e2) Mobiliario y Equipo Educacional y Recreativo	0.0	0.0	0.0	0.0	0.0	0.0
e3) Equipo e Instrumental Médico y de Laboratorio	0.0	0.0	0.0	0.0	0.0	0.0
e4) Vehículos y Equipo de Transporte	0.0	0.0	0.0	0.0	0.0	0.0
e5) Equipo de Defensa y Seguridad	0.0	0.0	0.0	0.0	0.0	0.0
e6) Maquinaria, Otros Equipos y Herramientas	0.0	0.0	0.0	0.0	0.0	0.0
e7) Activos Biológicos	0.0	0.0	0.0	0.0	0.0	0.0
e8) Bienes Inmuebles	0.0	0.0	0.0	0.0	0.0	0.0
e9) Activos Intangibles	0.0	0.0	0.0	0.0	0.0	0.0
<b>F. Inversión Pública (F=f1+f2+f3)</b>	<b>0.0</b>	<b>0.0</b>	<b>0.0</b>	<b>0.0</b>	<b>0.0</b>	<b>0.0</b>
f1) Obra Pública en Bienes de Dominio Público	0.0	0.0	0.0	0.0	0.0	0.0
f2) Obra Pública en Bienes Propios	0.0	0.0	0.0	0.0	0.0	0.0
f3) Proyectos Productivos y Acciones de Fomento	0.0	0.0	0.0	0.0	0.0	0.0
<b>G. Inversiones Financieras y Otras Provisiones (G=g1+g2+g3+g4+g5+g6+g7)</b>	<b>0.0</b>	<b>0.0</b>	<b>0.0</b>	<b>0.0</b>	<b>0.0</b>	<b>0.0</b>
g1) Inversiones Para el Fomento de Actividades Productivas	0.0	0.0	0.0	0.0	0.0	0.0
g2) Acciones y Participaciones de Capital	0.0	0.0	0.0	0.0	0.0	0.0
g3) Compra de Títulos y Valores	0.0	0.0	0.0	0.0	0.0	0.0
g4) Concesión de Préstamos	0.0	0.0	0.0	0.0	0.0	0.0
g5) Inversiones en Fideicomisos, Mandatos y Otros Análogos	0.0	0.0	0.0	0.0	0.0	0.0
Fideicomiso de Desastres Naturales (Informativo)	0.0	0.0	0.0	0.0	0.0	0.0
g6) Otras Inversiones Financieras	0.0	0.0	0.0	0.0	0.0	0.0
g7) Provisiones para Contingencias y Otras Erogaciones Especiales	0.0	0.0	0.0	0.0	0.0	0.0
<b>H. Participaciones y Aportaciones (H=h1+h2+h3)</b>	<b>0.0</b>	<b>0.0</b>	<b>0.0</b>	<b>0.0</b>	<b>0.0</b>	<b>0.0</b>
h1) Participaciones	0.0	0.0	0.0	0.0	0.0	0.0
h2) Aportaciones	0.0	0.0	0.0	0.0	0.0	0.0
h3) Convenios	0.0	0.0	0.0	0.0	0.0	0.0
<b>I. Deuda Pública (I=i1+i2+i3+i4+i5+i6+i7)</b>	<b>0.0</b>	<b>0.0</b>	<b>0.0</b>	<b>0.0</b>	<b>0.0</b>	<b>0.0</b>
i1) Amortización de la Deuda Pública	0.0	0.0	0.0	0.0	0.0	0.0
i2) Intereses de la Deuda Pública	0.0	0.0	0.0	0.0	0.0	0.0
i3) Comisiones de la Deuda Pública	0.0	0.0	0.0	0.0	0.0	0.0
i4) Gastos de la Deuda Pública	0.0	0.0	0.0	0.0	0.0	0.0
i5) Costo por Coberturas	0.0	0.0	0.0	0.0	0.0	0.0
i6) Apoyos Financieros	0.0	0.0	0.0	0.0	0.0	0.0
i7) Adeudos de Ejercicios Fiscales Anteriores (ADEFAS)	0.0	0.0	0.0	0.0	0.0	0.0
<b>III. Total de Egresos (III = I + II)</b>	<b>218,467.8</b>	<b>4,569.1</b>	<b>223,036.9</b>	<b>197,831.9</b>	<b>197,831.9</b>	<b>25,206.0</b>

CUENTA PÚBLICA DEL GOBIERNO, ORGANISMOS AUXILIARES Y AUTÓNOMOS DEL ESTADO DE MÉXICO 2022

Concepto	Egresos					Subejercicio
	Aprobado	Ampliaciones/ (Reducciones)	Modificado	Devengado	Pagado	
<b>II. Gasto Etiquetado (II=A+B+C+D+E+F+G+H+I)</b>	<b>0.0</b>	<b>0.0</b>	<b>0.0</b>	<b>0.0</b>	<b>0.0</b>	<b>0.0</b>
<b>A. Servicios Personales (A=a1+a2+a3+a4+a5+a6+a7)</b>	<b>0.0</b>	<b>0.0</b>	<b>0.0</b>	<b>0.0</b>	<b>0.0</b>	<b>0.0</b>
a1) Remuneraciones al Personal de Carácter Permanente	0.0	0.0	0.0	0.0	0.0	0.0
a2) Remuneraciones al Personal de Carácter Transitorio	0.0	0.0	0.0	0.0	0.0	0.0
a3) Remuneraciones Adicionales y Especiales	0.0	0.0	0.0	0.0	0.0	0.0
a4) Seguridad Social	0.0	0.0	0.0	0.0	0.0	0.0
a5) Otras Prestaciones Sociales y Económicas	0.0	0.0	0.0	0.0	0.0	0.0
a6) Previsiones	0.0	0.0	0.0	0.0	0.0	0.0
a7) Pago de Estímulos a Servidores Públicos	0.0	0.0	0.0	0.0	0.0	0.0
<b>B. Materiales y Suministros (B=b1+b2+b3+b4+b5+b6+b7+b8+b9)</b>	<b>0.0</b>	<b>0.0</b>	<b>0.0</b>	<b>0.0</b>	<b>0.0</b>	<b>0.0</b>
b1) Materiales de Administración, Emisión de Documentos y Artículos Oficiales	0.0	0.0	0.0	0.0	0.0	0.0
b2) Alimentos y Utensilios	0.0	0.0	0.0	0.0	0.0	0.0
b3) Materias Primas y Materiales de Producción y Comercialización	0.0	0.0	0.0	0.0	0.0	0.0
b4) Materiales y Artículos de Construcción y de Reparación	0.0	0.0	0.0	0.0	0.0	0.0
b5) Productos Químicos, Farmacéuticos y de Laboratorio	0.0	0.0	0.0	0.0	0.0	0.0
b6) Combustibles, Lubricantes y Aditivos	0.0	0.0	0.0	0.0	0.0	0.0
b7) Vestuario, Blancos, Prendas de Protección y Artículos Deportivos	0.0	0.0	0.0	0.0	0.0	0.0
b8) Materiales y Suministros Para Seguridad	0.0	0.0	0.0	0.0	0.0	0.0
b9) Herramientas, Refacciones y Accesorios Menores	0.0	0.0	0.0	0.0	0.0	0.0
<b>C. Servicios Generales (C=c1+c2+c3+c4+c5+c6+c7+c8+c9)</b>	<b>0.0</b>	<b>0.0</b>	<b>0.0</b>	<b>0.0</b>	<b>0.0</b>	<b>0.0</b>
c1) Servicios Básicos	0.0	0.0	0.0	0.0	0.0	0.0
c2) Servicios de Arrendamiento	0.0	0.0	0.0	0.0	0.0	0.0
c3) Servicios Profesionales, Científicos, Técnicos y Otros Servicios	0.0	0.0	0.0	0.0	0.0	0.0
c4) Servicios Financieros, Bancarios y Comerciales	0.0	0.0	0.0	0.0	0.0	0.0
c5) Servicios de Instalación, Reparación, Mantenimiento y Conservación	0.0	0.0	0.0	0.0	0.0	0.0
c6) Servicios de Comunicación Social y Publicidad	0.0	0.0	0.0	0.0	0.0	0.0
c7) Servicios de Traslado y Viáticos	0.0	0.0	0.0	0.0	0.0	0.0
c8) Servicios Oficiales	0.0	0.0	0.0	0.0	0.0	0.0
c9) Otros Servicios Generales	0.0	0.0	0.0	0.0	0.0	0.0
<b>D. Transferencias, Asignaciones, Subsidios y Otras Ayudas (D=d1+d2+d3+d4+d5+d6+d7+d8+d9)</b>	<b>0.0</b>	<b>0.0</b>	<b>0.0</b>	<b>0.0</b>	<b>0.0</b>	<b>0.0</b>
d1) Transferencias Internas y Asignaciones al Sector Público	0.0	0.0	0.0	0.0	0.0	0.0
d2) Transferencias al Resto del Sector Público	0.0	0.0	0.0	0.0	0.0	0.0
d3) Subsidios y Subvenciones	0.0	0.0	0.0	0.0	0.0	0.0
d4) Ayudas Sociales	0.0	0.0	0.0	0.0	0.0	0.0
d5) Pensiones y Jubilaciones	0.0	0.0	0.0	0.0	0.0	0.0
d6) Transferencias a Fideicomisos, Mandatos y Otros Análogos	0.0	0.0	0.0	0.0	0.0	0.0
d7) Transferencias a la Seguridad Social	0.0	0.0	0.0	0.0	0.0	0.0
d8) Donativos	0.0	0.0	0.0	0.0	0.0	0.0
d9) Transferencias al Exterior	0.0	0.0	0.0	0.0	0.0	0.0
<b>E. Bienes Muebles, Inmuebles e Intangibles (E=e1+e2+e3+e4+e5+e6+e7+e8+e9)</b>	<b>0.0</b>	<b>0.0</b>	<b>0.0</b>	<b>0.0</b>	<b>0.0</b>	<b>0.0</b>
e1) Mobiliario y Equipo de Administración	0.0	0.0	0.0	0.0	0.0	0.0
e2) Mobiliario y Equipo Educativo y Recreativo	0.0	0.0	0.0	0.0	0.0	0.0
e3) Equipo e Instrumental Médico y de Laboratorio	0.0	0.0	0.0	0.0	0.0	0.0
e4) Vehículos y Equipo de Transporte	0.0	0.0	0.0	0.0	0.0	0.0
e5) Equipo de Defensa y Seguridad	0.0	0.0	0.0	0.0	0.0	0.0
e6) Maquinaria, Otros Equipos y Herramientas	0.0	0.0	0.0	0.0	0.0	0.0
e7) Activos Biológicos	0.0	0.0	0.0	0.0	0.0	0.0
e8) Bienes Inmuebles	0.0	0.0	0.0	0.0	0.0	0.0
e9) Activos Intangibles	0.0	0.0	0.0	0.0	0.0	0.0
<b>F. Inversión Pública (F=f1+f2+f3)</b>	<b>0.0</b>	<b>0.0</b>	<b>0.0</b>	<b>0.0</b>	<b>0.0</b>	<b>0.0</b>
f1) Obra Pública en Bienes de Dominio Público	0.0	0.0	0.0	0.0	0.0	0.0
f2) Obra Pública en Bienes Propios	0.0	0.0	0.0	0.0	0.0	0.0
f3) Proyectos Productivos y Acciones de Fomento	0.0	0.0	0.0	0.0	0.0	0.0
<b>G. Inversiones Financieras y Otras Provisiones (G=g1+g2+g3+g4+g5+g6+g7)</b>	<b>0.0</b>	<b>0.0</b>	<b>0.0</b>	<b>0.0</b>	<b>0.0</b>	<b>0.0</b>
g1) Inversiones Para el Fomento de Actividades Productivas	0.0	0.0	0.0	0.0	0.0	0.0
g2) Acciones y Participaciones de Capital	0.0	0.0	0.0	0.0	0.0	0.0
g3) Compra de Títulos y Valores	0.0	0.0	0.0	0.0	0.0	0.0
g4) Concesión de Préstamos	0.0	0.0	0.0	0.0	0.0	0.0
g5) Inversiones en Fideicomisos, Mandatos y Otros Análogos	0.0	0.0	0.0	0.0	0.0	0.0
Fideicomiso de Desastres Naturales (Informativo)	0.0	0.0	0.0	0.0	0.0	0.0
g6) Otras Inversiones Financieras	0.0	0.0	0.0	0.0	0.0	0.0
g7) Provisiones para Contingencias y Otras Erogaciones Especiales	0.0	0.0	0.0	0.0	0.0	0.0
<b>H. Participaciones y Aportaciones (H=h1+h2+h3)</b>	<b>0.0</b>	<b>0.0</b>	<b>0.0</b>	<b>0.0</b>	<b>0.0</b>	<b>0.0</b>
h1) Participaciones	0.0	0.0	0.0	0.0	0.0	0.0
h2) Aportaciones	0.0	0.0	0.0	0.0	0.0	0.0
h3) Convenios	0.0	0.0	0.0	0.0	0.0	0.0
<b>I. Deuda Pública (I=i1+i2+i3+i4+i5+i6+i7)</b>	<b>0.0</b>	<b>0.0</b>	<b>0.0</b>	<b>0.0</b>	<b>0.0</b>	<b>0.0</b>
i1) Amortización de la Deuda Pública	0.0	0.0	0.0	0.0	0.0	0.0
i2) Intereses de la Deuda Pública	0.0	0.0	0.0	0.0	0.0	0.0
i3) Comisiones de la Deuda Pública	0.0	0.0	0.0	0.0	0.0	0.0
i4) Gastos de la Deuda Pública	0.0	0.0	0.0	0.0	0.0	0.0
i5) Costo por Coberturas	0.0	0.0	0.0	0.0	0.0	0.0
i6) Apoyos Financieros	0.0	0.0	0.0	0.0	0.0	0.0
i7) Adeudos de Ejercicios Fiscales Anteriores (ADEFAS)	0.0	0.0	0.0	0.0	0.0	0.0
<b>III. Total de Egresos (III = I + II)</b>	<b>218,467.8</b>	<b>4,569.0</b>	<b>223,036.8</b>	<b>197,831.9</b>	<b>197,831.9</b>	<b>25,204.9</b>



ITAPEMYM

Instituto de Transparencia, Acceso a la Información Pública y Protección de Datos Personales del Estado de México y Municipios						
Estado Analítico del Ejercicio del Presupuesto de Egresos Detallado						
Clasificación Funcional (Finalidad y Función)						
Del 1 de Enero al 31 de Diciembre de 2022						
(Miles de Pesos)						
Concepto (c)	Egresos					Subejercicio (e)
	Aprobado (d)	Ampliaciones/ (Reducciones)	Modificado	Devengado	Pagado	
<b>I. Gasto No Etiquetado (I=A+B+C+D)</b>	218,467.8	4,569.1	223,036.9	197,831.9	197,831.9	25,205.0
<b>A. Gobierno (A=a1+a2+a3+a4+a5+a6+a7+a8)</b>	218,467.8	4,569.1	223,036.9	197,831.9	197,831.9	25,205.0
a1) Legislación			0.0			0.0
a2) Justicia			0.0			0.0
a3) Coordinación de la Política de Gobierno			0.0			0.0
a4) Relaciones Exteriores			0.0			0.0
a5) Asuntos Financieros y Hacendarios			0.0			0.0
a6) Seguridad Nacional			0.0			0.0
a7) Asuntos de Orden Público y de Seguridad Interior			0.0			0.0
a8) Otros Servicios Generales	218,467.8	4,569.1	223,036.9	197,831.9	197,831.9	25,205.0
<b>B. Desarrollo Social (B=b1+b2+b3+b4+b5+b6+b7)</b>	0.0	0.0	0.0	0.0	0.0	0.0
b1) Protección Ambiental			0.0			0.0
b2) Vivienda y Servicios a la Comunidad			0.0			0.0
b3) Salud			0.0			0.0
b4) Recreación, Cultura y Otras Manifestaciones Sociales			0.0			0.0
b5) Educación			0.0			0.0
b6) Protección Social			0.0			0.0
b7) Otros Asuntos Sociales			0.0			0.0
<b>C. Desarrollo Económico (C=c1+c2+c3+c4+c5+c6+c7+c8+c9)</b>	0.0	0.0	0.0	0.0	0.0	0.0
c1) Asuntos Económicos, Comerciales y Laborales en General			0.0			0.0
c2) Agropecuaria, Silvicultura, Pesca y Caza			0.0			0.0
c3) Combustibles y Energía			0.0			0.0
c4) Minería, Manufacturas y Construcción			0.0			0.0
c5) Transporte			0.0			0.0
c6) Comunicaciones			0.0			0.0
c7) Turismo			0.0			0.0
c8) Ciencia, Tecnología e Innovación			0.0			0.0
c9) Otras Industrias y Otros Asuntos Económicos			0.0			0.0
<b>D. Otras No Clasificadas en Funciones Anteriores (D=d1+d2+d3+d4)</b>	0.0	0.0	0.0	0.0	0.0	0.0
d1) Transacciones de la Deuda Pública / Costo Financiero de la Deuda			0.0			0.0
d2) Transferencias, Participaciones y Aportaciones Entre Diferentes Niveles y Órdenes de Gobierno			0.0			0.0
d3) Saneamiento del Sistema Financiero			0.0			0.0
d4) Adeudos de Ejercicios Fiscales Anteriores			0.0			0.0
<b>II. Gasto Etiquetado (II=A+B+C+D)</b>	0.0	0.0	0.0	0.0	0.0	0.0
<b>A. Gobierno (A=a1+a2+a3+a4+a5+a6+a7+a8)</b>	0.0	0.0	0.0	0.0	0.0	0.0
a1) Legislación			0.0			0.0
a2) Justicia			0.0			0.0
a3) Coordinación de la Política de Gobierno			0.0			0.0
a4) Relaciones Exteriores			0.0			0.0
a5) Asuntos Financieros y Hacendarios			0.0			0.0
a6) Seguridad Nacional			0.0			0.0
a7) Asuntos de Orden Público y de Seguridad Interior			0.0			0.0
a8) Otros Servicios Generales			0.0			0.0
<b>B. Desarrollo Social (B=b1+b2+b3+b4+b5+b6+b7)</b>	0.0	0.0	0.0	0.0	0.0	0.0
b1) Protección Ambiental			0.0			0.0
b2) Vivienda y Servicios a la Comunidad			0.0			0.0
b3) Salud			0.0			0.0
b4) Recreación, Cultura y Otras Manifestaciones Sociales			0.0			0.0
b5) Educación			0.0			0.0
b6) Protección Social			0.0			0.0
b7) Otros Asuntos Sociales			0.0			0.0
<b>C. Desarrollo Económico (C=c1+c2+c3+c4+c5+c6+c7+c8+c9)</b>	0.0	0.0	0.0	0.0	0.0	0.0
c1) Asuntos Económicos, Comerciales y Laborales en General			0.0			0.0
c2) Agropecuaria, Silvicultura, Pesca y Caza			0.0			0.0
c3) Combustibles y Energía			0.0			0.0
c4) Minería, Manufacturas y Construcción			0.0			0.0
c5) Transporte			0.0			0.0
c6) Comunicaciones			0.0			0.0
c7) Turismo			0.0			0.0
c8) Ciencia, Tecnología e Innovación			0.0			0.0
c9) Otras Industrias y Otros Asuntos Económicos			0.0			0.0
<b>D. Otras No Clasificadas en Funciones Anteriores (D=d1+d2+d3+d4)</b>	0.0	0.0	0.0	0.0	0.0	0.0
d1) Transacciones de la Deuda Pública / Costo Financiero de la Deuda			0.0			0.0
d2) Transferencias, Participaciones y Aportaciones Entre Diferentes Niveles y Órdenes de Gobierno			0.0			0.0
d3) Saneamiento del Sistema Financiero			0.0			0.0
d4) Adeudos de Ejercicios Fiscales Anteriores			0.0			0.0
<b>III. Total de Egresos (III = I + II)</b>	218,467.8	4,569.1	223,036.9	197,831.9	197,831.9	25,205.0

Instituto de Transparencia, Acceso a la Información Pública y Protección de Datos Personales del Estado de México y Municipios Estado Analítico del Ejercicio del Presupuesto de Egresos Detallado Clasificación de Servicios Personales por Categoría Del 1 de Enero al 31 de Diciembre de 2022 (Miles de Pesos)						
Concepto (c)	Egresos					Subejercicio
	Aprobado	Ampliaciones/ (Reducciones)	Modificado	Devengado	Pagado	
<b>I. Gasto No Etiquetado (I=A+B+C+D+E+F)</b>	198,645.1	0.0	198,645.1	175,614.0	175,614.0	23,031.1
A. Personal Administrativo y de Servicio Público	198,645.1	0.0	198,645.1	175,614.0	175,614.0	23,031.1
B. Magisterio			0.0			0.0
<b>C. Servicios de Salud (C=c1+c2)</b>	0.0	0.0	0.0	0.0	0.0	0.0
c1) Personal Administrativo			0.0			0.0
c2) Personal Médico, Paramédico y afin			0.0			0.0
D. Seguridad Pública			0.0			0.0
<b>E. Gastos asociados a la Implementación de nuevas leyes federales o reformas a las mismas (E = e1 + e2)</b>	0.0	0.0	0.0	0.0	0.0	0.0
e1) Nombre del Programa o Ley 1			0.0			0.0
e2) Nombre del Programa o Ley 2			0.0			0.0
F. Sentencias laborales definitivas			0.0			0.0
<b>II. Gasto Etiquetado (II=A+B+C+D+E+F)</b>	0.0	0.0	0.0	0.0	0.0	0.0
A. Personal Administrativo y de Servicio Público			0.0			0.0
B. Magisterio			0.0			0.0
<b>C. Servicios de Salud (C=c1+c2)</b>	0.0	0.0	0.0	0.0	0.0	0.0
c1) Personal Administrativo			0.0			0.0
c2) Personal Médico, Paramédico y afin			0.0			0.0
D. Seguridad Pública			0.0			0.0
<b>E. Gastos asociados a la implementación de nuevas leyes federales o reformas a las mismas (E = e1 + e2)</b>	0.0	0.0	0.0	0.0	0.0	0.0
e1) Nombre del Programa o Ley 1			0.0			0.0
e2) Nombre del Programa o Ley 2			0.0			0.0
F. Sentencias laborales definitivas			0.0			0.0
<b>III. Total del Gasto en Servicios Personales (III = I + II)</b>	198,645.1	0.0	198,645.1	175,614.0	175,614.0	23,031.1