

INSTITUTO DE INFORMACIÓN E INVESTIGACIÓN GEOGRÁFICA, ESTADÍSTICA Y CATASTRAL DEL ESTADO DE MÉXICO

IGECEM



¡El poder de servir!

IGECM



C O N T E N I D O		PÁGINA
I.	INFORMACIÓN CONTABLE	
	ESTADO DE SITUACIÓN FINANCIERA	5
	ESTADO DE ACTIVIDADES	6
	ESTADO DE VARIACIÓN EN LA HACIENDA PÚBLICA	7
	ESTADO DE CAMBIOS EN LA SITUACIÓN FINANCIERA	8
	ESTADO DE FLUJOS DE EFECTIVO	9
	ESTADO ANALÍTICO DEL ACTIVO	10
	ESTADO ANALÍTICO DE LA DEUDA Y OTROS PASIVOS	11
	INFORME SOBRE PASIVOS CONTINGENTES	12
	NOTAS A LOS ESTADOS FINANCIEROS	13
II.	INFORMACIÓN PRESUPUESTARIA	31
III.	INFORMACIÓN PROGRAMÁTICA	47
IV.	ANEXOS ESTABLECIDOS EN DIFERENTES ORDENAMIENTOS	61
V.	FORMATOS PARA EL CUMPLIMIENTO DE LA LEY DE DISCIPLINA FINANCIERA DE LAS ENTIDADES FEDERATIVAS Y LOS MUNICIPIOS	65





I G E C E M

Instituto de Información e Investigación Geográfica Estadística y Catastral del Estado de México

Estado de Situación Financiera

Al 31 de Diciembre de 2023 y 2022

(Miles de Pesos)

Concepto	Año		Concepto	Año	
	2023	2022		2023	2022
ACTIVO			PASIVO		
Activo Circulante			Pasivo Circulante		
Efectivo y Equivalentes	4,848.9	14,420.9	Cuentas por Pagar a Corto Plazo	.1	1,312.7
Derechos a Recibir Efectivo o Equivalentes			Documentos por Pagar a Corto Plazo		
Derechos a Recibir Bienes o Servicios			Porción a Corto Plazo de la Deuda Pública a Largo Plazo		
Inventarios			Títulos y Valores a Corto Plazo		
Almacenes			Pasivos Diferidos a Corto Plazo		
Estimación por Pérdida o Deterioro de Activos Circulantes			Fondos y Bienes de Terceros en Garantía y/o Administración a Corto Plazo		
Otros Activos Circulantes			Provisiones a Corto Plazo		
			Otros Pasivos a Corto Plazo	49.5	1,427.9
Total de Activos Circulantes	4,848.9	14,420.9	Total de Pasivos Circulantes	49.6	2,740.6
Activo No Circulante			Pasivo No Circulante		
Inversiones Financieras a Largo Plazo			Cuentas por Pagar a Largo Plazo		
Derechos a Recibir Efectivo o Equivalentes a Largo Plazo			Documentos por Pagar a Largo Plazo		
Bienes Inmuebles, Infraestructura y Construcciones en Proceso			Deuda Pública a Largo Plazo		
Bienes Muebles	51,719.8	49,524.1	Pasivos Diferidos a Largo Plazo		
Activos Intangibles			Fondos y Bienes de Terceros en Garantía y/o en Administración a Largo Plazo		
Depreciación, Deterioro y Amortización Acumulada de Bienes	-37,277.2	-34,593.4	Provisiones a Largo Plazo		
Activos Diferidos	61.0	61.0			
Estimación por Pérdida o Deterioro de Activos no Circulantes			Total de Pasivos No Circulantes	.0	.0
Otros Activos no Circulantes			Total del Pasivo	49.6	2,740.6
Total de Activos No Circulantes	14,503.6	14,991.7	HACIENDA PÚBLICA/ PATRIMONIO		
Total del Activo	19,352.5	29,412.6	Hacienda Pública/Patrimonio Contribuido	15,408.3	15,408.3
			Aportaciones	15,408.3	15,408.3
			Donaciones de Capital		
			Actualización de la Hacienda Pública / Patrimonio		
			Hacienda Pública/Patrimonio Generado	3,894.6	11,263.7
			Resultados del Ejercicio (Ahorro / Desahorro)	4,296.7	15,224.8
			Resultados de Ejercicios Anteriores	-5,563.3	-9,122.3
			Revalúos	5,161.2	5,161.2
			Reservas		
			Rectificaciones de Resultados de Ejercicios Anteriores		
			Exceso o Insuficiencia en la Actualización de la Hacienda Pública/Patrimonio	.0	.0
			Resultado por Posición Monetaria		
			Resultado por Tenencia de Activos no Monetarios		
			Total Hacienda Pública/ Patrimonio	19,302.9	26,672.0
			Total del Pasivo y Hacienda Pública / Patrimonio	19,352.5	29,412.6



Instituto de Información e Investigación Geográfica Estadística y Catastral del Estado de México

Estado de Actividades

Del 1 de Enero al 31 de Diciembre de 2023 y 2022

(Miles de Pesos)

Concepto	2023	2022
INGRESOS Y OTROS BENEFICIOS		
Ingresos de Gestión	.0	.0
Impuestos		
Cuotas y Aportaciones de Seguridad Social		
Contribuciones de Mejoras		
Derechos		
Productos		
Aprovechamientos		
Ingresos por Venta de Bienes y Prestación de Servicios		
Participaciones, Aportaciones, Convenios Incentivos Derivados de la Colaboración Fiscal, Fondos Distintos de Aportaciones, Transferencias, Asignaciones, Subsidios y Subvenciones, y Pensiones y Jubilaciones	140,624.8	123,317.9
Participaciones, Aportaciones, Convenios, Incentivos Derivados de la Colaboración Fiscal y Fondos Distintos de Aportaciones		
Transferencia, Asignaciones, Subsidios y Subvenciones, y Pensiones y Jubilaciones	140,624.8	123,317.9
Otros Ingresos y Beneficios	4,436.8	8,579.0
Ingresos Financieros		
Incremento por Variación de Inventarios		
Disminución del Exceso de Estimaciones por Pérdida o Deterioro u Obsolescencia		
Disminución del Exceso de Provisiones		
Otros Ingresos y Beneficios Varios	4,436.8	8,579.0
Total de Ingresos y Otros Beneficios	145,061.6	131,896.9
GASTOS Y OTRAS PÉRDIDAS		
Gastos de Funcionamiento	134,449.1	113,071.2
Servicios Personales	83,865.4	79,623.0
Materiales y Suministros	3,047.9	3,922.8
Servicios Generales	47,535.8	29,525.4
Transferencia, Asignaciones, Subsidios y Otras Ayudas	.0	.0
Transferencias Internas y Asignaciones al Sector Público		
Transferencias al Resto del Sector Público		
Subsidios y Subvenciones		
Ayudas Sociales		
Pensiones y Jubilaciones		
Transferencias a Fideicomisos, Mandatos y Contratos Análogos		
Transferencias a la Seguridad Social		
Donativos		
Transferencias al Exterior		
Participaciones y Aportaciones	.0	.0
Participaciones		
Aportaciones		
Convenios		
Intereses, Comisiones y Otros Gastos de la Deuda Pública	.0	.0
Intereses de la Deuda Pública		
Comisiones de la Deuda Pública		
Gastos de la Deuda Pública		
Costo por Coberturas		
Apoyos Financieros		
Otros Gastos y Pérdidas Extraordinarias	4,997.6	2,788.5
Estimaciones, Depreciaciones, Deterioros, Obsolescencia y Amortizaciones	4,997.6	2,788.5
Provisiones		
Disminución de Inventarios		
Otros Gastos		
Inversión Pública	1,318.2	812.4
Inversión Pública no Capitalizable	1,318.2	812.4
Total de Gastos y Otras Pérdidas	140,764.9	116,672.1
Resultados del Ejercicio (Ahorro/Desahorro)	4,296.7	15,224.8



IGECEM

Instituto de Información e Investigación Geográfica Estadística y Catastral del Estado de México					
Estado de Variación en la Hacienda Pública					
Del 1 de Enero al 31 de Diciembre 2023 y 2022					
(Miles de Pesos)					
Concepto	Hacienda Pública / Patrimonio Contribuido	Hacienda Pública / Patrimonio Generado de Ejercicios Anteriores	Hacienda Pública / Patrimonio Generado del Ejercicio	Exceso o Insuficiencia en la Actualización de la Hacienda Pública / Patrimonio	Total
Hacienda Pública / Patrimonio Contribuido Neto de 2022	15,408.3				15,408.3
Aportaciones	15,408.3				15,408.3
Donaciones de Capital					0.0
Actualización de la Hacienda Pública/Patrimonio					0.0
Hacienda Pública / Patrimonio Generado Neto de 2022		-3,961.1	15,224.8	0.0	11,263.7
Resultados del Ejercicio (Ahorro/Desahorro)			15,224.8		15,224.8
Resultados de Ejercicios Anteriores		-4,201.9			-4,201.9
Revalúos		240.8			240.8
Reservas					0.0
Rectificaciones de Resultados de Ejercicios Anteriores					0.0
Exceso o Insuficiencia en la Actualización de la Hacienda Pública / Patrimonio Neto de 2022				0.0	0.0
Resultado por Posición Monetaria					0.0
Resultado por Tenencia de Activos no Monetarios					0.0
Hacienda Pública / Patrimonio Neto Final de 2022	15,408.3	-3,961.1	15,224.8	0.0	26,672.0
Cambios en la Hacienda Pública / Patrimonio Contribuido Neto de 2023	0.0				0.0
Aportaciones					0.0
Donaciones de Capital					0.0
Actualización de la Hacienda Pública/Patrimonio					0.0
Variaciones de la Hacienda Pública / Patrimonio Generado Neto de 2023		3,559.0	-10,928.1		-7,369.1
Resultados del Ejercicio (Ahorro/Desahorro)			4,296.7		4,296.7
Resultados de Ejercicios Anteriores		3,559.0	-15,224.8		-11,665.8
Revalúos					0.0
Reservas					0.0
Rectificaciones de Resultados de Ejercicios Anteriores					0.0
Cambios en el Exceso o Insuficiencia en la Actualización de la Hacienda Pública / Patrimonio Neto de 2023				0.0	0.0
Resultado por Posición Monetaria					0.0
Resultado por Tenencia de Activos no Monetarios					0.0
Hacienda Pública / Patrimonio Neto Final de 2023	15,408.3	-402.1	4,296.7	0.0	19,302.9



Instituto de Información e Investigación Geográfica Estadística y Catastral del Estado de México
 Estado de Cambios en la Situación Financiera
 Del 1 de Enero al 31 de Diciembre de 2023
 (Miles de pesos)

Concepto	Origen	Aplicación
ACTIVO	12,255.8	2,195.7
Activo Circulante	9,572.0	.0
Efectivo y Equivalentes	9,572.0	.0
Derechos a Recibir Efectivo o Equivalentes	.0	.0
Derechos a Recibir Bienes o Servicios		
Inventarios		
Almacenes		
Estimación por Pérdida o Deterioro de Activos Circulantes		
Otros Activos Circulantes		
Activo No circulante	2,683.8	2,195.7
Inversiones Financieras a Largo Plazo		
Derechos a Recibir Efectivo o Equivalentes a Largo Plazo		
Bienes Inmuebles, Infraestructura y Construcciones en Proceso		
Bienes Muebles	.0	2,195.7
Activos Intangibles		
Depreciación, Deterioro y Amortización Acumulada de Bienes	2,683.8	.0
Activos Diferidos		
Estimación por Pérdida o Deterioro de Activos no Circulantes		
Otros Activos no Circulantes		
PASIVO	.0	2,691.0
Pasivo Circulante	.0	2,691.0
Cuentas por Pagar a Corto Plazo	.0	1,312.6
Documentos por Pagar a Corto Plazo		
Porción a Corto Plazo de la Deuda Pública a Largo Plazo		
Títulos y Valores a Corto Plazo		
Pasivos Diferidos a Corto Plazo		
Fondos y Bienes de Terceros en Garantía y/o Administración a Corto Plazo		
Provisiones a Corto Plazo		
Otros Pasivos a Corto Plazo	.0	1,378.4
Pasivo No Circulante	.0	.0
Cuentas por Pagar a Largo Plazo		
Documentos por Pagar a Largo Plazo		
Deuda Pública a Largo Plazo		
Pasivos Diferidos a Largo Plazo		
Fondos y Bienes de Terceros en Garantía y/o en Administración a Largo Plazo		
Provisiones a Largo Plazo		
HACIENDA PÚBLICA/PATRIMONIO	3,559.0	10,928.1
Hacienda Pública/Patrimonio Contribuido	.0	.0
Aportaciones		
Donaciones de Capital		
Actualización de la Hacienda Pública/Patrimonio		
Hacienda Pública/Patrimonio Generado	3,559.0	10,928.1
Resultados del Ejercicio (Ahorro/Desahorro)	.0	10,928.1
Resultados de Ejercicios Anteriores	3,559.0	.0
Revalúos		
Reservas		
Rectificaciones de Resultados de Ejercicios Anteriores		
Exceso o insuficiencia en la Actualización de la Hacienda	.0	.0
Resultado por Posición Monetaria		
Resultado por Tenencia de Activos no Monetarios		



IGECM

Instituto de Información e Investigación Geográfica Estadística y Catastral del Estado de México

Estado de Flujos de Efectivo

Del 1 de Enero al 31 de Diciembre de 2023 y 2022

(Miles de Pesos)

Concepto	2023	2022
Flujos de Efectivo de las Actividades de Operación		
Origen	145,061.6	131,896.9
Impuestos		
Cuotas y Aportaciones de Seguridad Social		
Contribuciones de Mejoras		
Derechos		
Productos		
Aprovechamientos		
Ingresos por Venta de Bienes y Prestación de Servicios		
Participaciones, Aportaciones, Convenios, Incentivos de la Colaboración Fiscal y		
Transferencias, Asignaciones, Subsidios y Subvenciones, y Pensiones y Jubilaciones	140,624.8	123,317.9
Otros Orígenes de Operación	4,436.8	8,579.0
Aplicación	140,764.9	116,672.1
Servicios Personales	83,865.4	79,623.0
Materiales y Suministros	3,047.9	3,922.8
Servicios Generales	47,535.8	29,525.4
Transferencias Internas y Asignaciones al Sector Público		
Transferencias al Resto del Sector Público		
Subsidios y Subvenciones		
Ayudas Sociales		
Pensionamientos y Jubilaciones		
Transferencias a Fideicomisos, Mandatos y Contratos Análogos		
Transferencias a la Seguridad Social		
Donativos		
Transferencias al Exterior		
Participaciones		
Aportaciones		
Convenios		
Otras Aplicaciones de Operación	6,315.8	3,600.9
Flujos Netos de Efectivo por Actividades de Operación	4,296.7	15,224.8
Flujos de Efectivo de las Actividades de Inversión		
Origen	2,683.8	2,470.2
Bienes Inmuebles, Infraestructura y Construcciones en Proceso		
Bienes Muebles		
Otros Orígenes de Inversión	2,683.8	2,470.2
Aplicación	2,195.7	6,015.8
Bienes Inmuebles, Infraestructura y Construcciones en Proceso		
Bienes Muebles	2,195.7	6,015.8
Otras Aplicaciones de Inversión		
Flujos Netos de Efectivo por Actividades de Inversión	488.1	-3,545.6
Flujo de Efectivo de las Actividades de Financiamiento		
Origen	.0	1,470.0
Endeudamiento Neto		
Interno	.0	1,470.0
Externo		
Otros Orígenes de Financiamiento		
Aplicación	14,356.8	4,187.0
Servicios de la Deuda		
Interno		
Externo		
Otras Aplicaciones de Financiamiento	14,356.8	4,187.0
Flujos Netos de Efectivo por Actividades de Financiamiento	-14,356.8	-2,717.0
Incremento/Disminución Neta en el Efectivo y Equivalentes al Efectivo	-9,572.0	8,962.2
Efectivo y Equivalentes al Efectivo al Inicio del Ejercicio	14,420.9	5,458.7
Efectivo y Equivalentes al Efectivo al Final del Ejercicio	4,848.9	14,420.9



I G E C E M

Instituto de Información e Investigación Geográfica Estadística y Catastral del Estado de México

Estado Analítico del Activo

Del 1 de Enero al 31 de Diciembre de 2023

(Miles de Pesos)

Concepto	Saldo Inicial	Cargos del Período	Abonos del Período	Saldo Final	Variación del Período
	1	2	3	4 =(1+2-3)	(4-1)
ACTIVO	29,412.6	185,931.3	195,991.4	19,352.5	-10,060.1
Activo Circulante	14,420.9	178,956.8	188,528.8	4,848.9	-9,572.0
Efectivo y Equivalentes	14,420.9	165,130.1	174,702.1	4,848.9	-9,572.0
Derechos a Recibir Efectivo o Equivalentes	.0	13,826.7	13,826.7	.0	.0
Derechos a Recibir Bienes o Servicios				.0	.0
Inventarios				.0	.0
Almacenes				.0	.0
Estimación por Pérdida o Deterioro de Activos Circulantes				.0	.0
Otros Activos Circulantes				.0	.0
Activo No Circulante	14,991.7	6,974.5	7,462.6	14,503.6	-488.1
Inversiones Financieras a Largo Plazo				.0	.0
Derechos a Recibir Efectivo o Equivalentes a Largo Plazo				.0	.0
Bienes Inmuebles, Infraestructura y Construcciones en Proceso				.0	.0
Bienes Muebles	49,524.1	6,955.1	4,759.4	51,719.8	2,195.7
Activos Intangibles				.0	.0
Depreciación, Deterioro y Amortización Acumulada de Bienes	-34,593.4	19.4	2,703.2	-37,277.2	-2,683.8
Activos Diferidos	61.0	.0	.0	61.0	.0
Estimación por Pérdida o Deterioro de Activos no Circulantes				.0	.0
Otros Activos no Circulantes				.0	.0



IGECM

Instituto de Información e Investigación Geográfica Estadística y Catastral del Estado de México
 Estado Análítico de la Deuda y Otros Pasivos
 Del 1 de Enero al 31 de Diciembre de 2023
 (Miles de Pesos)

Denominación de las Deudas	Moneda de Contratación	Institución o País Acreedor	Saldo Inicial del Período	Saldo Final del Período
DEUDA PÚBLICA				
Corto Plazo				
Deuda Interna			.0	.0
Instituciones de Crédito				
Títulos y Valores				
Arrendamientos Financieros				
Deuda Externa			.0	.0
Organismos Financieros Internacionales				
Deuda Bilateral				
Títulos y Valores				
Arrendamientos Financieros				
Subtotal a Corto Plazo			.0	.0
Largo Plazo				
Deuda Interna			.0	.0
Instituciones de Crédito				
Títulos y Valores				
Arrendamientos Financieros				
Deuda Externa			.0	.0
Organismos Financieros Internacionales				
Deuda Bilateral				
Títulos y Valores				
Arrendamientos Financieros				
Subtotal a Largo Plazo			.0	.0
Otros Pasivos			2,740.6	49.6
Total de Deuda y Otros Pasivos			2,740.6	49.6



INFORME SOBRE PASIVOS CONTINGENTES

En cumplimiento de lo dispuesto por los artículos 46, fracción I, inciso f y 52 de la Ley de Contabilidad Gubernamental en relación al Informe Sobre Pasivos Contingentes, se menciona que el Instituto de Información e Investigación Geográfica, Estadística y Catastral del Estado de México al cierre del ejercicio fiscal 2023, cuenta con 9 juicios laborales, 7 juicios de amparo, 1 juicio administrativo y 1 juicio ordinario civil.



NOTAS A LOS ESTADOS FINANCIEROS

NOTAS DE DESGLOSE

1. ESTADO DE SITUACIÓN FINANCIERA

ACTIVO

- **Efectivo y Equivalentes**

El efectivo está constituido por moneda de curso legal y se encuentra a su valor nominal, se integra como sigue:

Cuenta	Importe (Miles de Pesos)	
	2023	2022
Bancos/Tesorería	4,848.9	14,420.9
Total	4,848.9	14,420.9

- **Bienes Disponibles para su Transformación o Consumo (inventarios)**

Los artículos disponibles en el almacén se valúan bajo el método de costos promedio, aplicado consistentemente con el ejercicio anterior, incluyendo artículos obsoletos, de lento movimiento, defectuosos o en mal estado, se encuentran registrados a valores que no exceden el monto estimado de realización.

- **Inversiones Financieras**

No aplica.

- **Bienes Muebles, Inmuebles e Intangibles**

En concordancia con el postulado básico de valuación, los bienes muebles, es decir, mobiliario y equipo, vehículos, equipos especiales, entre otros, se registran a su costo de adquisición, o bien, a su valor estimado razonablemente o de un bien similar por el área administrativa correspondiente o al de avalúo, en caso de que sean producto de una donación, expropiación, adjudicación o dación en pago, aun cuando no se cuente con la factura o documento original que ampare la propiedad del bien, e incluso cuando se encuentren en trámite de regularización de la propiedad.



IGECEM

En todos los casos se deberán incluir los gastos y costos relacionados con su adquisición, así como el impuesto al valor agregado excepto cuando se trate de organismos sujetos a un régimen fiscal distinto al de no contribuyentes. Este rubro se integra de la siguiente manera:

Cuenta	Importe (Miles de Pesos)	
	2023	2022
Mobiliario y Equipo de Administración	36,144.5	34,179.7
Vehículos y Equipo de Transporte	5,806.9	5,806.9
Maquinaria, Otros Equipos y Herramientas	9,751.9	9,521.0
Colecciones Obras de Arte y Objetos Valiosos	16.5	16.5
Total	51,719.8	49,524.1

La depreciación representa la parte estimada de la capacidad de los bienes muebles que se han consumido durante un periodo, su fin es de índole informativo. El registro contable de la depreciación tiene como objetivo reconocer la pérdida de valor de un bien que puede originarse por obsolescencia, desgaste o deterioro ordinario, defectos de fabricación, falta de uso, insuficiencia, entre otros.

La depreciación se calcula, a partir del mes siguiente al de su adquisición. Los porcentajes de depreciación para el ejercicio 2023 serán los siguientes:

Concepto	%
Vehículos	10
Equipo de Cómputo	20
Mobiliario y Equipo de Oficina	3
Edificios	2
Maquinaria	10
El resto	10

El saldo de la depreciación acumulada al 31 de diciembre de 2023 es de 37 millones 277.2 miles de pesos y se integra como sigue:

Cuenta	Importe (Miles de Pesos)	
	2023	2022
Mobiliario y Equipo de Administración	29,618.1	28,069.8
Vehículos y Equipo de Transporte	5,381.5	4,502.6
Maquinaria, Otros Equipos y Herramientas	2,277.6	2,021.0
Total	37,277.2	34,593.4



El valor neto de los bienes muebles se muestra a continuación:

Importe (Miles de Pesos)	
2023	2022
14,442.6	14,930.7

- **Estimaciones y Deterioros**

No aplica.

- **Otros Activos Diferidos**

El saldo de este rubro por 61 mil pesos, corresponde a los depósitos en garantía otorgados por concepto de arrendamiento de inmuebles.

PASIVO

Cuentas por Pagar a Corto Plazo

Compromisos adquiridos con los proveedores y por las obligaciones a cargo del organismo con motivo de la compra de materiales e insumos, prestación de servicios provisión de impuestos por pagar y retenciones derivadas de la nómina, como se detallan a continuación:

Concepto	2023	Vencimiento (Días)
	Importe (Miles de pesos)	
Cuentas por Pagar a Corto Plazo	0.1	90
Otras Cuentas por Pagar a Corto Plazo	49.5	90
Total	49.6	
	2022	
Concepto	Importe (Miles de pesos)	Vencimiento (Días)
Cuentas por Pagar a Corto Plazo	1,312.7	90
Otras Cuentas por Pagar a Corto Plazo	1,427.9	90
Total	2,740.6	



IGECEM

Los pasivos mencionados serán liquidados a más tardar a la fecha de su vencimiento o bien a la entrega de los bienes o servicios a entera satisfacción del área usuaria.

2. ESTADO DE ACTIVIDADES

Ingresos

Los ingresos que se generaron se detallan a continuación:

Cuenta	Importe (Miles de Pesos)	
	2023	2022
Participaciones, Aportaciones, Transferencias, Subsidios y Otras Ayudas	140,624.8	123,317.9
Intereses Bancarios		
Otros Ingresos y Beneficios	4,436.8	8,579.0
Total de Ingresos y Otros Beneficios	145,061.6	131,896.9

Gastos y Otras Pérdidas

Cuenta	Importe (Miles de Pesos)	
	2023	2022
Gastos de Funcionamiento	134,449.1	113,071.2
Servicios Personales	83,865.4	79,623.0
Materiales y Suministros	3,047.9	3,922.8
Servicios Generales	47,535.8	29,525.4
Inversión Pública	1,318.2	812.4
Otros Gastos y Pérdidas Extraordinarias	4,997.6	2,788.5
Depreciación	4,997.6	2,788.5
Otros Gastos	0.0	0.0
Total de Gastos y Otras Pérdidas	140,764.9	116,672.1

3. ESTADO DE VARIACIÓN EN LA HACIENDA PÚBLICA

Integrado por las aportaciones que en efectivo o en especie otorga el Gobierno del Estado al Instituto, por concepto de los subsidios otorgados para la adquisición de bienes y servicios, así como el resultado de la operación del presente ejercicio y anteriores.



IGECEM

Cuenta	Importe (Miles de Pesos)	
	2023	2022
Aportaciones	15,408.3	15,408.3
Resultados del Ejercicio	4,296.7	15,224.8
Resultados de Ejercicios Anteriores	-5,563.3	-9,122.3
Revalúo de Bienes Muebles	5,161.2	5,161.2
Total	19,302.9	26,672.0

4. ESTADO DE FLUJOS DE EFECTIVO

1. Efectivo y Equivalentes

El análisis de los saldos inicial y final que figuran en la última parte del Estado de Flujos de Efectivo en la cuenta de efectivo y equivalentes es como sigue:

	Importe (Miles de Pesos)	
	2023	2022
Efectivo en Bancos -Tesorería	4,848.9	14,420.9
Efectivo en Bancos- Dependencias	0.0	0.0
Inversiones Temporales (hasta 3 meses)	0.0	0.0
Fondos con Afectación Específica	0.0	0.0
Depósitos de Fondos de Terceros y Otros	0.0	0.0
Total de Efectivo y Equivalentes	4,848.9	14,420.9

2. Adquisición de Bienes Muebles e Inmuebles

En 2023, Se realizaron las siguientes adquisiciones de bienes muebles.

Cuenta	Importe (Miles de Pesos)	
	2023	2022
Mobiliario y Equipo de Administración	4,132.6	1,834.0
Maquinaria, Otros Equipos y Herramienta	230.8	4,319.8
Total	4,363.4	6,153.8



3. Conciliación de los Flujos de Efectivo

Integración de Flujo de Efectivo	Al 31 de Diciembre de 2023	2022
Flujos Netos de Efectivo por Actividades de Operación	4,296.7	15,224.8
Flujos Netos de Efectivo por Actividades de Inversión	-488.1	-3,545.6
Flujos Netos de Efectivo por Actividades de Financiamiento	-14,356.8	-2,717.0
Efectivo y Equivalentes al Efectivo al Inicio del Ejercicio	14,420.9	5,458.7
Efectivo y Equivalentes al Efectivo al Final del Ejercicio	4,848.9	14,420.9

5. CONCILIACIÓN ENTRE LOS INGRESOS PRESUPUESTARIOS Y CONTABLES, ASÍ COMO ENTRE LOS EGRESOS PRESUPUESTARIOS Y LOS GASTOS CONTABLES

Instituto de Información e Investigación Geográfica Estadística y Catastral del Estado de México Conciliación entre los Ingresos Presupuestarios y Contables Correspondiente del 1 de Enero al 31 de Diciembre de 2023 (Miles de Pesos)	
1. Ingresos Presupuestarios	145,111.2
2. Más Ingresos Contables no Presupuestarios	0.0
Ingresos Financieros	
Incremento por Variación de Inventarios	
Disminución del Exceso de Estimaciones por Pérdida o Deterioro u Obsolescencia	
Disminución del Exceso de Provisiones	
Otros Ingresos y Beneficios Varios	
Otros Ingresos Contables no Presupuestarios	
3. Menos Ingresos Presupuestarios no Contables	49.6
Aprovechamientos Patrimoniales	
Ingresos Derivados de Financiamientos	49.6
Otros Ingresos Presupuestarios no Contables	
4. Ingresos Contables (4 = 1 + 2 - 3)	145,061.6

NOTAS DE MEMORIA (CUENTAS DE ORDEN)

Instituto de Información e Investigación Geográfica Estadística y Catastral del Estado de México		
CUENTAS DE ORDEN CONTABLES		
(Miles de Pesos)		
	<u>2 0 2 3</u>	<u>2 0 2 2</u>
CUENTAS DEUDORAS		
Almacén	1,963.3	1,312.5
Cuentas de Control de Organismos Auxiliares		
Bienes Muebles e Inmuebles en Comodato		
	<u>1,963.3</u>	<u>1,312.5</u>
CUENTAS ACREEDORAS		
Artículos Disponibles por el Almacén	1,963.3	1,312.5
Organismos Auxiliares Cuenta de Control		
Comodato de Bienes Muebles e Inmuebles		
	<u>1,963.3</u>	<u>1,312.5</u>

Instituto de Información e Investigación Geográfica Estadística y Catastral del Estado de México		
CUENTAS DE ORDEN PRESUPUESTALES		
(Miles de Pesos)		
	<u>2 0 2 3</u>	<u>2 0 2 2</u>
CUENTAS DEUDORAS		
Ley de Ingresos Estimada	144,338.4	142,378.4
Presupuesto de Egresos por Ejercer de Gastos de Funcionamiento	0.0	13,257.4
Presupuesto de Egresos Devengado de Gasto de Funcionamiento	0.0	1,312.7
Presupuesto de Egresos Pagado de Gastos de Funcionamiento	134,449.1	111,758.5
Presupuesto de Egresos por Ejercer de Transferencias, Asignaciones, Subsidios y Otras Ayudas		
Presupuesto de Egresos Devengado de Transferencias, Asignaciones, Subsidios y Otras Ayudas		
Presupuesto de Egresos Pagado de Transferencias, Asignaciones, Subsidios y Otras Ayudas		
Presupuesto de Egresos por Ejercer de Bienes Muebles, Inmuebles e Intangibles	1,486.5	7,811.9
Presupuesto de Egresos Devengado de Bienes Muebles, Inmuebles e Intangibles		
Presupuesto de Egresos Pagado de Bienes Muebles, Inmuebles e Intangibles	5,681.6	6,966.2
Presupuestos de Egresos por Ejercer de Inversión Pública		
Presupuesto de Egresos Devengado de Inversión Pública		
Presupuesto de Egresos Pagado de Inversión Pública		
Presupuesto de Egresos por Ejercer de Intereses, Comisiones y Otros Gastos de la Deuda Pública	0.0	8.0
Presupuesto de Egresos Pagado de Intereses, Comisiones y Otros Gastos de la Deuda Pública	2,721.2	1,263.7
	<u>288,676.8</u>	<u>284,756.8</u>
CUENTAS ACREEDORAS		
Ley de Ingresos por Ejecutar	-772.7	2,290.2
Ley de Ingresos Devengado		
Ley de Ingresos Recaudado	145,111.2	140,088.2
Presupuesto de Egresos Aprobado de Gastos de Funcionamiento	134,449.1	126,328.6
Presupuesto de Egresos Aprobado de Transferencias, Asignaciones, Subsidios y Otras Ayudas		
Presupuesto de Egresos Aprobado de Intereses, Comisiones y Otros Gastos de la Deuda Pública	2,721.2	1,271.7
Presupuesto de Egresos Aprobado de Inversión Pública		
Presupuesto de Egresos Aprobado de Bienes Muebles, Inmuebles e Intangibles	7,168.1	14,778.1
	<u>288,676.9</u>	<u>284,756.8</u>



NOTAS DE GESTIÓN ADMINISTRATIVA

1. INTRODUCCIÓN

Los estados financieros del Instituto de Información e Investigación Geográfica, Estadística y Catastral del Estado de México tienen como objetivo la revelación del contexto de su operación y los aspectos económicos y financieros significativos que tuvieron lugar al 31 de diciembre de 2023 y que influyeron en las decisiones de dicho periodo. Proveen de información financiera confiable y oportuna a los usuarios de la misma, al Congreso Local y a la ciudadanía en general.

2. PANORAMA ECONÓMICO FINANCIERO

El Instituto elabora su anteproyecto de presupuesto apegado a las medidas para el uso eficiente, transparente y eficaz de los recursos públicos establecidos por el Gobierno del Estado de México mismos que contempla dentro de sus objetivos, generar ahorros en su gasto corriente que se reflejen en proporcionar más y mejores servicios a la ciudadanía y a los programas sociales, el Instituto de Información e Investigación Geográfica, Estadística y Catastral del Estado de México cumplió con su programa de trabajo bajo las premisas de austeridad, disciplina y transparencia en el manejo de los recursos públicos sin detrimento en la calidad y oportunidad de la prestación de sus servicios.

3. AUTORIZACIÓN E HISTORIA

El Instituto de Información e Investigación Geográfica, Estadística y Catastral del Estado de México, fue creado mediante el Decreto Número 47 de la Honorable Quincuagésima Primera Legislatura, publicado en el periódico oficial “Gaceta del Gobierno” el 21 de diciembre de 1991, como un organismo público descentralizado con personalidad jurídica y patrimonio propio.

4. ORGANIZACIÓN Y OBJETO SOCIAL

a) Objeto

De conformidad con el Libro Décimo Cuarto del Código Administrativo del Estado de México el Instituto tiene por objeto:

- Planear, crear, desarrollar, establecer, operar, resguardar, conservar, y actualizar el Sistema Estatal, para apoyar al Sistema de Planeación Democrática para el desarrollo del Estado de México y Municipios;
- Prestar el Servicio Estatal, para satisfacer los requerimientos de información geográfica, estadística y catastral, de las dependencias y entidades de los poderes Legislativo, Ejecutivo y Judicial, de los Ayuntamientos y del público en general;
- Administrar los recursos del Sistema Estatal de Información para su crecimiento y modernización;



IGECM

- Coordinar las acciones en la materia con la federación, los poderes públicos del estado y los municipios, para que la información mantenga una estructura conceptual homogénea, sea comparable, veraz y oportuna;
- Implantar los lineamientos y políticas en materia de tecnologías de información, especializadas en geografía, estadística y catastro para optimizar sus procesos y recursos inherentes.

b) Atribuciones

El Instituto tendrá las siguientes atribuciones dentro del ámbito de su competencia:

- Formular, instrumentar, ejecutar y evaluar las políticas de información e investigación geográfica, estadística y catastral para satisfacer los requerimientos del Sistema de Planeación Democrática para el Desarrollo del Estado de México y Municipios;
- Establecer el Sistema Estatal en congruencia y relación con el Sistema Nacional de Información;
- Planear, promover y operar la organización y desarrollo del Sistema Estatal de Información, así como coordinar la organización y desarrollo de sistemas integrados sectoriales, regionales y municipales en materia geográfica, demográfica, económica y social;
- Definir, registrar y emitir formalmente el carácter de oficial a la información geográfica, estadística y catastral;
- Establecer las políticas y lineamientos de los servicios de informática para los fines a que se refiere el Libro Décimo Cuarto del Código Administrativo del Estado de México;
- Ser el interlocutor con las autoridades federales y municipales en materia de información e investigación geográfica, estadística y catastral;
- Establecer la coordinación de las dependencias y entidades de la administración pública en los ámbitos federal, estatal y municipal, en las materias de su competencia;
- Coordinar las actividades de las dependencias y entidades de los gobiernos estatal, y municipales, en apoyo a los trabajos que las autoridades federales realicen en el Estado de México sobre la materia;
- Integrar y custodiar el acervo informativo y de investigaciones geográficas, estadísticas y catastrales del Estado de México;
- Realizar el acopio, procesamiento, edición, publicación y divulgación de información geográfica, estadística y catastral;
- Diseñar, desarrollar y ejecutar programas de investigación y capacitación en materia de geografía, estadística y catastro;

IGECEM

- Proporcionar asesoría y apoyo técnico para el desarrollo de estudios e investigación en materia geográfica, estadística y catastral;
- Establecer las metodologías y técnicas para determinar la riqueza inmobiliaria y la investigación sobre precios de mercado de los inmuebles ubicados en el territorio estatal;
- Desarrollar los diseños, levantamientos y procesamientos de encuestas y muestreos sobre las variables económicas, sociales, ambientales, demográficas y catastrales de la entidad;
- Llevar a cabo los levantamientos aereofotográficos, geodésicos y procesos cartográficos así como estudios y exploraciones geográficas;
- Ejecutar los trabajos catastrales y ejercer las atribuciones en la materia;
- Regir, autorizar y supervisar la ejecución de las actividades de su competencia cuando se supere su capacidad de procesamiento de información y puedan ser realizadas por otras entidades públicas y, en su caso, mediante la contratación de terceros;
- Difundir y prestar el servicio público de información;
- Las demás que conforme al Libro Décimo Cuarto del Código Administrativo del Estado de México le correspondan y las que le fueren necesarias para ejercer las mencionadas anteriormente.

c) Patrimonio

El patrimonio del organismo se integra por:

- Las asignaciones que con cargo al Presupuesto de Egresos del Gobierno del Estado aprueben la Legislatura local;
- Los bienes inmuebles cuya propiedad le sea transferida;
- Los bienes muebles, instrumentos y equipos que adquiera o le sean transferidos;
- El importe de los ingresos que perciba por la venta de productos y servicios;
- Las donaciones, legados, subsidios y otras aportaciones que reciba;
- Remanentes, frutos, utilidades e intereses de inversiones;
- Los derechos que su favor se generen como titular de derechos de autor.

d) Forma de Gobierno

La máxima autoridad del Instituto está a cargo del Consejo Directivo.



e) Régimen Fiscal

El régimen fiscal para las entidades públicas es el correspondiente a personas morales con fines no lucrativos y sus obligaciones fiscales se determinan conforme al objetivo y funciones asignadas en la Constitución Política del Estado Libre y Soberano de México, en la Ley que les da origen o en su Decreto de Creación, salvo los casos en que se realicen actividades distintas a la prestación de servicios públicos.

f) Régimen Laboral

Las entidades públicas no deben registrar ninguna provisión para contingencias por las eventuales indemnizaciones y compensaciones que tenga que pagar a su personal Incluso a favor de terceros, en caso de despidos injustificados así resueltos por los Tribunales correspondientes o cualquier otra derivada de las relaciones laborales, pues consistentemente las deberán reconocer en el ejercicio en que se paguen, debido a que es en ese momento cuando se afecta el presupuesto de egresos del ejercicio.

g) Provisiones

Considerando que todo gasto debe estar previsto en el Presupuesto de Egresos autorizado para cada ejercicio fiscal, es improcedente la creación de cualquier tipo de provisión, como las provisiones para faltantes en inventarios y cuentas incobrables, entre otras; con excepción de aquellos organismos que por su actividad tengan mercancías de fácil acceso con público en general, quienes deberán realizar una provisión contable de acuerdo al porcentaje estimado de pérdidas por robo o mermas, atención médica a pacientes no derechohabientes y créditos otorgados a corto y mediano plazo.

h) Régimen Jurídico

Organismo público descentralizado del Gobierno del Estado de México, con personalidad jurídica y patrimonio propios, creado mediante Decreto No.47 de la H. LI Legislatura, publicado en la Gaceta del Gobierno del Estado de México el 26 de diciembre de 1991.

i) Consideraciones fiscales del ente: revelar el tipo de contribuciones que esté obligado a pagar o retener.

- Contribuciones Locales

Por lo que respecta a las obligaciones fiscales que establece el Código Fiscal del Estado de México, el Instituto como Organismo Público Descentralizado, está obligado a dictaminar el cumplimiento del Impuesto sobre Erogaciones por Remuneraciones al Trabajo Personal.

- Contribuciones Federales

Las obligaciones fiscales determinadas conforme al objetivo y funciones asignadas en su decreto de creación es la de retenedor del Impuesto Sobre la Renta por Salarios y en General por la Prestación de un Servicio Personal Subordinado, así como las aportaciones de seguridad social y otras retenciones, e ISR por retenciones de arrendamiento.

IGECEM

j) Estructura organizacional básica

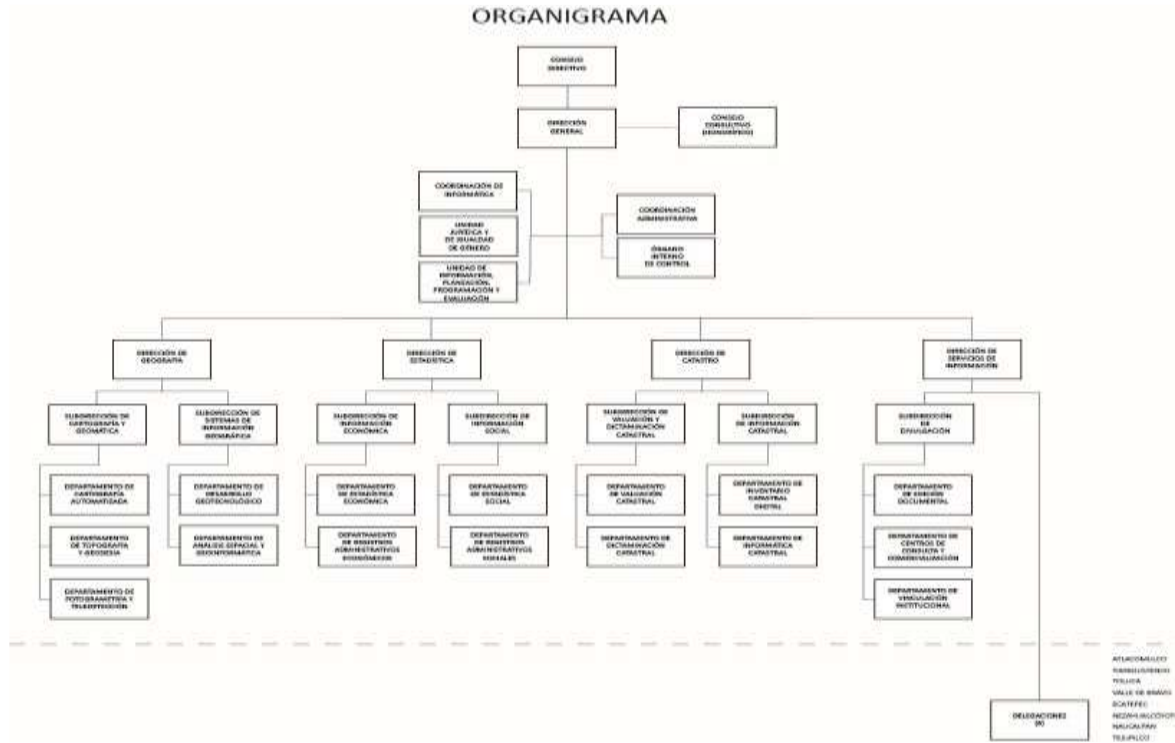

k) Fideicomisos, mandatos y análogos de los cuales es fideicomitente o fideicomisario.

No existe fideicomiso que dependa del Instituto.

5. BASES DE PREPARACIÓN DE LOS ESTADOS FINANCIEROS

La técnica contable del Instituto cumple con los preceptos establecidos en el Código Financiero del Estado de México y Municipios y por lo dispuesto en la Ley General de Contabilidad Gubernamental. Su objetivo es proporcionar elementos necesarios que permitan contabilizar sus operaciones, lo que otorga consistencia a la presentación de los resultados del ejercicio y facilita su interpretación, proporcionando las bases para consolidar criterios uniformes y homogéneos en la información.

El Manual Único de Contabilidad Gubernamental para las Dependencias y Entidades Públicas del Gobierno y Municipios del Estado de México, tuvo cambios considerables a partir de 2010, en cuanto a su estructura, catálogo de cuentas, entre otros, en virtud de la armonización contable que se da a nivel nacional producto de la Ley General de Contabilidad Gubernamental, el clasificador por objeto de gasto y el Manual de Contabilidad Gubernamental y que para tal efecto da a conocer el Consejo Nacional para la Armonización Contable (CONAC).

Para el caso que nos atañe todos los Organismos Auxiliares del Estado de México deberán realizar los registros contables y presupuestarios con base en este Manual desde el ejercicio 2012, a más tardar el 31 de diciembre de 2023.



Postulados Básicos de Contabilidad Gubernamental

Los postulados básicos permiten la identificación, el análisis, la interpretación, la captación, el procesamiento y el reconocimiento de las transacciones, transformaciones internas y otros eventos que afectan el ente público.

Los postulados sustentan de manera técnica el registro de las operaciones, la elaboración y presentación de los estados financieros basados en su razonamiento, eficiencia demostrada, respaldo en legislación especializada y aplicación de la Ley General de Contabilidad Gubernamental, con la finalidad de uniformar los métodos, procedimientos y prácticas contables.

Las cifras presentadas al 31 de diciembre de 2023 se rigen bajo los Postulados Básicos de Contabilidad Gubernamental emitidos en el Manual Único de Contabilidad Gubernamental para las Dependencias y Entidades Públicas del Gobierno y Municipios del Estado de México para dicho ejercicio.

6. POLÍTICAS DE CONTABILIDAD SIGNIFICATIVAS

La Información contable básica es: Estado de Situación Financiera, Estado de Actividades, Estado de Cambios en la Situación Financiera y sus notas, que son parte integrante de los mismos. Así como complementario es el Estado de Variación en el Patrimonio.

Efectos de la Inflación

Conforme a lo dispuesto en el Manual Único de Contabilidad Gubernamental para las Dependencias y Entidades Públicas del Gobierno y Municipios del Estado de México y tomando en consideración la NIF B-10 emitida por el Consejo Mexicano para la Investigación y Desarrollo de Normas de Información Financiera A.C. y considerando que en los últimos siete años la inflación en la economía mexicana no ha rebasado el 10%, para el ejercicio terminado al 31 de diciembre de 2023, se ha decidido no aplicar el procedimiento de revaluación, de los estados Financieros.

Inversiones

El efectivo y las inversiones en valores negociables del Instituto se encuentran representados principalmente por depósitos bancarios e Inversiones de renta fija a corto plazo y de bajo riesgo, registrados a su valor de mercado (valor de la inversión, más el rendimiento acumulado).

Almacén

Corresponden a este rubro todos los bienes de consumo existentes para su distribución a las áreas operativas de las unidades administrativas del Instituto.

Para el caso del Instituto, tanto el resultado del ejercicio como el presupuesto de egresos se afectará en el momento en que el gasto se considere devengado, en términos de lo dispuesto por el Principio Contable de Base de Registro, por otro lado, las existencias se controlarán en cuentas de orden.

Cuentas y Documentos por Cobrar

Este grupo de cuentas representa las cantidades de dinero entregadas a servidores públicos o terceros, para cumplir con actividades de programas específicos, así como saldos de clientes y organismos auxiliares, mismas que deberán ser comprobadas o reintegradas conforme a la normatividad que al efecto emita la Secretaría de Finanzas, en el ámbito de su respectiva

IGECSEM

competencia, también se incluyen en este procedimiento los ingresos por servicios escolares que presten las Instituciones Educativas.

Subsidios y Apoyos a Organismos Auxiliares

Las entregas de recursos que reciban los organismos auxiliares y fideicomisos por parte del Gobierno Federal o del Gobierno Estatal, con base en sus presupuestos de egresos, se deberán registrar contable y presupuestalmente.

Ingresos Propios de Organismos Auxiliares

Todo aquel recurso que Ingrese a la tesorería derivado de las actividades propias del organismo, así como aquellos que se generen por actividades distintas al objetivo principal del organismo, tales como cursos de verano, estadías, centros de evaluación acreditado en competencias laborales y aportaciones, entre otros, deberán ser registrados contable y presupuestalmente como Ingresos propios, estos recursos deberán ser depositados en una institución bancaria vía depósito o a través de transferencia electrónica.

El Organismo derivado de sus actividades inherentes genera ingresos propios mediante avalúos, venta de información y levantamientos topográficos.

7. POSICIÓN EN MONEDA EXTRANJERA Y PROTECCIÓN POR RIESGO CAMBIARIO

No aplica.

8. REPORTE ANALÍTICO DEL ACTIVO

Instituto de Información e Investigación Geográfica Estadística y Catastral del Estado de México											
Análisis de Movimientos del Activo no Circulante y su Depreciación											
(Miles de Pesos)											
ACTIVO NO CIRCULANTE	SALDOS				SALDOS AL 31-12-23	TASAS DE DEP. ANUAL %	DEP. ACUM. AL 31-12-22	INCREMENTO A VALORES HISTÓRICOS	BAJAS	DEP. ACUM. AL 31-12-23	VALOR NETO EN LIBROS 31-12-23
	AL 31-12-22	ADICIONES	BAJAS	TRASPASOS							
Equipo de Transporte	5,807.2	0.0	0.0	0.0	5,807.2	10%	4,502.6	431.8	0.0	4,934.4	872.8
Mobiliario y Equipo de Oficina	8,485.9	327.7	0.0	0.0	8,813.6	3%	5,229.0	123.5	0.0	5,352.5	3,461.1
Equipo de Cómputo	29,825.3	3,804.9	2,167.7	0.0	31,462.5	20%	22,840.7	1,891.3	19.4	24,712.6	6,749.9
Equipo de Comunicación	5,201.1	230.8	0.0	0.0	5,431.9	10%	2,021.1	256.6	0.0	2,277.7	3,154.2
Activo por Donación	188.1	0.0	0.0	0.0	188.1						188.1
Colecciones y Obras de Arte	16.5	0.0	0.0	0.0	16.5						16.5
TOTAL	49,524.1	4,363.4	2,167.7	0.0	51,719.8		34,593.4	2,703.2	19.4	37,277.2	14,442.6



9. FIDEICOMISOS, MANDATOS Y ANÁLOGOS

No aplica.

10. REPORTE DE RECAUDACIÓN

Instituto de Información e Investigación Geográfica Estadística y Catastral del Estado de México						
Estado Analítico de Ingresos						
Del 1 de Enero al 31 de Diciembre de 2023						
(Miles de Pesos)						
Rubro de Ingresos	Ingreso					Diferencia (6= 5 - 1)
	Estimado	Ampliaciones y Reducciones	Modificado	Devengado	Recaudado	
	(1)	(2)	(3= 1 + 2)	(4)	(5)	
Impuestos			.0			.0
Cuotas y Aportaciones de Seguridad Social			.0			.0
Contribuciones de Mejoras			.0			.0
Derechos			.0			.0
Productos			.0			.0
Aprovechamientos			.0			.0
Ingresos por Ventas de Bienes, Prestación de Servicios y Otros Ingresos	10,146.1	-23,742.7	-13,596.6	.0	.0	-10,146.1
Participaciones, Aportaciones, Convenios, Incentivos Derivados de la Colaboración Fiscal y Fondos Distintos de Aportaciones						
Transferencias, Asignaciones, Subsidios y Subvenciones, y Pensiones y Jubilaciones	147,011.2	3,759.7	150,770.9	140,624.8	140,624.8	-6,386.4
Ingresos Derivados de Financiamientos	.0	7,164.1	7,164.1	4,486.4	4,486.4	4,486.4
Total	157,157.3	-12,818.9	144,338.4	145,111.2	145,111.2	-12,046.1
				Ingresos excedentes¹		

11. INFORMACIÓN SOBRE LA DEUDA Y EL REPORTE ANALÍTICO DE LA DEUDA

No aplica.

12. CALIFICACIONES OTORGADAS

No aplica.

13. PROCESO DE MEJORA

El Instituto de Información e Investigación Geográfica, Estadística y Catastral del Estado de México, aplica consistente y sistemáticamente la normatividad para la generación de información financiera y presupuestal.

14. INFORMACIÓN POR SEGMENTOS

No aplica.

15. EVENTOS POSTERIORES AL CIERRE

No aplica.

16. PARTES RELACIONADAS

No Aplica.

17. RESPONSABILIDAD SOBRE LA PRESENTACIÓN RAZONABLE DE LOS ESTADOS FINANCIEROS

La formulación y presentación de los estados financieros, así como sus notas a los mismos, son responsabilidad de la Administración del INSTITUTO DE INFORMACIÓN E INVESTIGACIÓN GEOGRÁFICA, ESTADÍSTICA Y CATASTRAL DEL ESTADO DE MÉXICO (IGECM).

"Bajo protesta de decir verdad declaramos que los Estados Financieros y sus notas son razonablemente correctos y son responsabilidad del emisor".

El Dictamen de los Estados Financieros correspondientes al ejercicio 2023, estuvo a cargo del despacho Delgado Castellanos Meza y Asociados S. C. el cual informó que los mismos, están preparados, en todos los aspectos materiales, de conformidad con las disposiciones en materia de información financiera.





INFORMACIÓN PRESUPUESTARIA





IGECM

Instituto de Información e Investigación Geográfica Estadística y Catastral del Estado de México												
Ingresos y Egresos												
Del 1 de Enero al 31 de Diciembre de 2023												
(Miles de Pesos)												
CONCEPTO	AUTORIZADO	%	AMPLIACIÓN	REDUCCIÓN	AUTORIZADO FINAL	%	PRESUPUESTO EJERCIDO	%	VARIACIÓN INICIAL	%	VARIACIÓN MODIFICADO	%
INGRESOS:	157,157.3	100.0	60,906.8	73,725.7	144,338.4	100.0	145,111.2	100.0	-12,046.1	-7.7	-772.8	-5
Superávit Ejercicio Anterior	.0				.0	.0	.0	.0	.0		.0	
Ordinarios	157,157.3	100.0	58,185.6	73,725.7	141,617.2	98.1	145,061.6	100.0	-12,095.7	-7.7	-3,444.4	-2.4
Estatales	157,157.3	100.0	58,185.6	73,725.7	141,617.2	98.1	145,061.6	100.0	-12,095.7	-7.7	-3,444.4	-2.4
- Tributarios												
Impuestos sobre Erogaciones												
Impuestos sobre Tenencia												
Otros Impuestos y Accesorios												
- No Tributarios	.0	.0	4,442.9	.0	4,442.9	3.1	4,436.8	3.1	4,436.8		6.1	.0
Derechos	.0	.0	.0	.0	.0	.0	.0	.0	.0		.0	
Sector Central	.0	.0	.0	.0	.0	.0	.0	.0	.0		.0	
Organismos Auxiliares	.0	.0	.0	.0	.0	.0	.0	.0	.0		.0	
Aportaciones de Mejoras	.0	.0	.0	.0	.0	.0	.0	.0	.0		.0	
Productos	.0	.0	.0	.0	.0	.0	.0	.0	.0		.0	
Aprovechamientos	.0	.0	4,442.9	.0	4,442.9	3.1	4,436.8	3.1	4,436.8		6.1	
Ingresos Financieros	.0	.0	.0	.0	.0	.0	.0	.0	.0		.0	
Aportaciones y Cuotas de Seguridad Social	.0	.0	.0	.0	.0	.0	.0	.0	.0		.0	.0
Ingreso por Venta de Bienes y Servicios	10,146.1	6.5	.0	10,146.1	.0	.0	.0	.0	-10,146.1	-100.0	.0	.0
Transferencias, Asignaciones, Subsidio y Otras Ayudas	147,011.2	93.5	53,742.7	63,579.6	137,174.3	95.0	140,624.8	96.9	-6,386.4	-4.3	-3,450.5	-2.5
Federales	.0	.0	.0	.0	.0	.0	.0	.0	.0		.0	
Participaciones Federales	.0				.0	.0	.0	.0	.0		.0	
Fondos de Aportaciones Ramo 33	.0				.0	.0	.0	.0	.0		.0	
Otros Apoyos Federales	.0				.0	.0	.0	.0	.0		.0	
Extraordinarios	.0	.0	2,721.2	.0	2,721.2	1.9	49.6	.0	49.6		2,671.6	98.2
Generación de ADEFAS			2,721.2		2,721.2	1.9	49.6	.0	49.6		2,671.6	98.2
Financiamientos	.0	.0	.0	.0	.0	.0	.0	.0	.0		.0	.0
EGRESOS:	157,157.3	100.0	51,220.7	64,039.6	144,338.4	100.0	142,851.9	100.0	14,305.4	9.1	1,486.5	1.0
Poderes Legislativo y Judicial	.0	.0	.0	.0	.0	.0	.0	.0	.0		.0	.0
Poder Legislativo												
Poder Judicial												
Gasto Total de Poder Ejecutivo	157,157.3	100.0	51,220.7	64,039.6	144,338.4	100.0	142,851.9	100.0	14,305.4	9.1	1,486.5	1.0
Gasto Programable:	157,157.3	100.0	48,480.2	64,020.3	141,617.2	98.1	140,130.7	98.1	17,026.6	10.8	1,486.5	1.0
Gasto Corriente	127,157.3	80.9	41,274.6	33,982.8	134,449.1	93.1	134,449.1	94.1	-7,291.8	-5.7	.0	.0
Servicios Personales	87,680.5	55.8	9,348.7	13,163.8	83,865.4	58.1	83,865.4	58.7	3,815.1	4.4	.0	.0
Gasto Operativo	39,476.8	25.1	31,925.9	20,819.0	50,583.7	35.0	50,583.7	35.4	-11,106.9	-28.1	.0	.0
- Materiales y Suministros	3,945.2	2.5	559.7	1,457.0	3,047.9	2.1	3,047.9	2.1	897.3	22.7	.0	.0
- Servicios Generales	35,531.6	22.6	31,366.2	19,362.0	47,535.8	32.9	47,535.8	33.3	-12,004.2	-33.8	.0	.0
Transferencias	.0	.0	.0	.0	.0	.0	.0	.0	.0		.0	.0
- Organismos Autónomos												
- Subsidios y Apoyos			.0		.0	.0	.0	.0	.0		.0	
Inversión Pública	30,000.0	19.1	7,205.6	30,037.5	7,168.1	5.0	5,681.6	4.0	24,318.4	81.1	1,486.5	20.7
- Bienes Muebles, Inmuebles e Intangibles	30,000.0	19.1	7,205.6	30,037.5	7,168.1	5.0	5,681.6	4.0	24,318.4	81.1	1,486.5	20.7
- Obra Pública	.0		.0		.0	.0	.0	.0	.0		.0	
- Inversión Financiera	.0		.0		.0	.0	.0	.0	.0		.0	
Gasto no Programable	.0	.0	2,740.5	19.3	2,721.2	1.9	2,721.2	1.9	-2,721.2		.0	.0
Transferencias a Municipios	.0	.0	.0	.0	.0	.0	.0	.0	.0		.0	.0
- Participaciones												
- Aportaciones del Ramo 33												
- Convenios												
Deuda Pública	.0	.0	2,740.5	19.3	2,721.2	1.9	2,721.2	1.9	-2,721.2		.0	.0
- Costo Financiero de la Deuda					.0	.0	.0	.0	.0		.0	
- Amortizaciones					.0	.0	.0	.0	.0		.0	
- Pago de ADEFAS	.0	.0	2,740.5	19.3	2,721.2	1.9	2,721.2	1.9	-2,721.2		.0	.0
Superávit(+)/ Déficit (-)	.0	.0	9,686.1	9,686.1	.0	.0	2,259.3	1.6	-2,259.3		-2,259.3	.0
% de los Ingresos							1.6					



Instituto de Información e Investigación Geográfica Estadística y Catastral del Estado de México
Indicadores de Postura Fiscal
Del 1 de Enero al 31 de Diciembre de 2023
(Miles de Pesos)

Concepto	Estimado	Devengado	Pagado
I. Ingresos Presupuestarios (I=1+2)	157,157.3	145,111.2	145,111.2
1. Ingresos del Gobierno de la Entidad Federativa ¹			0.0
2. Ingresos del Sector Paraestatal ¹	157,157.3	145,111.2	145,111.2
II. Egresos Presupuestarios (II=3+4)	157,157.3	142,851.9	142,851.9
3. Egresos del Gobierno de la Entidad Federativa ²			0.0
4. Egresos del Sector Paraestatal ²	157,157.3	142,851.9	142,851.9
III. Balance Presupuestario (Superávit o Déficit) (III = I - II)	0.0	2,259.3	2,259.3

Concepto	Estimado	Devengado	Pagado
III. Balance presupuestario (Superávit o Déficit)	0.0	2,259.3	2,259.3
IV. Intereses, Comisiones y Gastos de la Deuda			0.0
V. Balance Primario (Superávit o Déficit) (V= III - IV)	0.0	2,259.3	2,259.3

Concepto	Estimado	Devengado	Pagado
A. Financiamiento			0.0
B. Amortización de la deuda			0.0
C. Endeudamiento ó desendeudamiento (C = A - B)	0.0	0.0	0.0

Superávit (+) Déficit (-)

2,259.3



IGECEM

Instituto de Información e Investigación Geográfica Estadística y Catastral del Estado de México Estado Analítico de Ingresos Del 1 de Enero al 31 de Diciembre de 2023 (Miles de Pesos)

Rubro de Ingresos	Ingreso					Diferencia (6= 5 - 1)
	Estimado	Ampliaciones y Reducciones	Modificado	Devengado	Recaudado	
	(1)	(2)	(3= 1 + 2)	(4)	(5)	
Impuestos			.0			.0
Cuotas y Aportaciones de Seguridad Social			.0			.0
Contribuciones de Mejoras			.0			.0
Derechos			.0			.0
Productos			.0			.0
Aprovechamientos		4,442.9	4,442.9	4,436.8	4,436.8	4,436.8
Ingresos por Ventas de Bienes, Prestación de Servicios y Otros Ingresos	10,146.1	-23,742.7	-13,596.6	.0	.0	-10,146.1
Participaciones, Aportaciones, Convenios, Incentivos Derivados de la Colaboración Fiscal y Fondos Distintos de Aportaciones						
Transferencias, Asignaciones, Subsidios y Subvenciones, y Pensiones y Jubilaciones	147,011.2	3,759.7	150,770.9	140,624.8	140,624.8	-6,386.4
Ingresos Derivados de Financiamientos	.0	2,721.2		49.6	49.6	49.6
Total	157,157.3	-12,818.9	144,338.4	145,111.2	145,111.2	-12,046.1
				Ingresos excedentes¹		

Estado Analítico de Ingresos Por Fuente de Financiamiento	Ingreso					Diferencia (6= 5 - 1)
	Estimado	Ampliaciones y Reducciones	Modificado	Devengado	Recaudado	
	(1)	(2)	(3= 1 + 2)	(4)	(5)	
Ingresos del Poder Ejecutivo Federal o Estatal y de los Municipios	.0	.0	.0	.0	.0	.0
Impuestos			.0			.0
Cuotas y Aportaciones de Seguridad Social			.0			.0
Contribuciones de Mejoras			.0			.0
Derechos	.0	.0	.0	.0	.0	.0
Productos			.0			.0
Aprovechamientos			.0			.0
Participaciones, Aportaciones, Convenios, Incentivos Derivados de la Colaboración Fiscal y Fondos Distintos de Aportaciones			.0			.0
Transferencias, Asignaciones, Subsidios y Subvenciones, y Pensiones y Jubilaciones			.0			.0
Ingresos de los Entes Públicos de los Poderes Legislativo y Judicial, de los Órganos Autónomos y del Sector Paraestatal o Paramunicipal, así como de las Empresas Productivas del Estado	157,157.3	-15,540.1	141,617.2	145,061.6	145,061.6	-12,095.7
Cuotas y Aportaciones de Seguridad Social	.0	.0	.0	.0	.0	.0
Productos	.0	.0	.0	.0	.0	.0
Ingresos por Venta de Bienes, Prestación de Servicios y Otros Ingresos	10,146.1	-19,299.8	-9,153.7	4,436.8	4,436.8	-5,709.3
Transferencias, Asignaciones, Subsidios y Subvenciones, y Pensiones y Jubilaciones	147,011.2	3,759.7	150,770.9	140,624.8	140,624.8	-6,386.4
Ingresos Derivados de Financiamiento	.0	2,721.2	2,721.2	49.6	49.6	49.6
Ingresos Derivados de Financiamientos	.0	2,721.2	2,721.2	49.6	49.6	49.6
Total	157,157.3	-12,818.9	144,338.4	145,111.2	145,111.2	-12,046.1
				Ingresos excedentes¹		



IGECEM

Instituto de Información e Investigación Geográfica Estadística y Catastral del Estado de México
INGRESOS
(Miles de Pesos)

INGRESOS	PRESUPUESTO 2023				VARIACIÓN		
	AUTORIZADO	ASIGNACIONES Y/O AMPLIACIONES	REDUCCIONES Y/O DISMINUCIONES	TOTAL AUTORIZADO	RECAUDADO	IMPORTE	%
INGRESOS DE GESTIÓN	10,146.1	.0	10,146.1	.0	.0	.0	
Ingresos por Venta de Bienes y Servicios	10,146.1	.0	10,146.1	.0	.0	.0	
Derechos				.0	.0	.0	
PARTICIPACIONES, APORTACIONES, TRANSFERENCIAS, ASIGNACIONES, SUBSIDIOS Y OTRAS AYUDAS	147,011.2	53,742.7	63,579.6	137,174.3	140,624.8	-3,450.5	-2.5
Subsidio	147,011.2	53,742.7	63,579.6	137,174.3	140,624.8	-3,450.5	-2.5
OTROS INGRESOS Y BENEFICIOS	.0	7,164.1	.0	7,164.1	4,486.4	2,677.7	37.4
Productos				.0	.0	.0	
Pasivos que se Generen como Resultado de Erogaciones que se Devengan en el Ejercicio Fiscal pero que queden Pendientes de Liquidar al Cierre del Mismo				.0	49.6	-49.6	
Ingresos Diversos	.0	7,164.1	.0	7,164.1	4,436.8	2,727.3	38.1
T O T A L	157,157.3	60,906.8	73,725.7	144,338.4	145,111.2	-772.8	-5

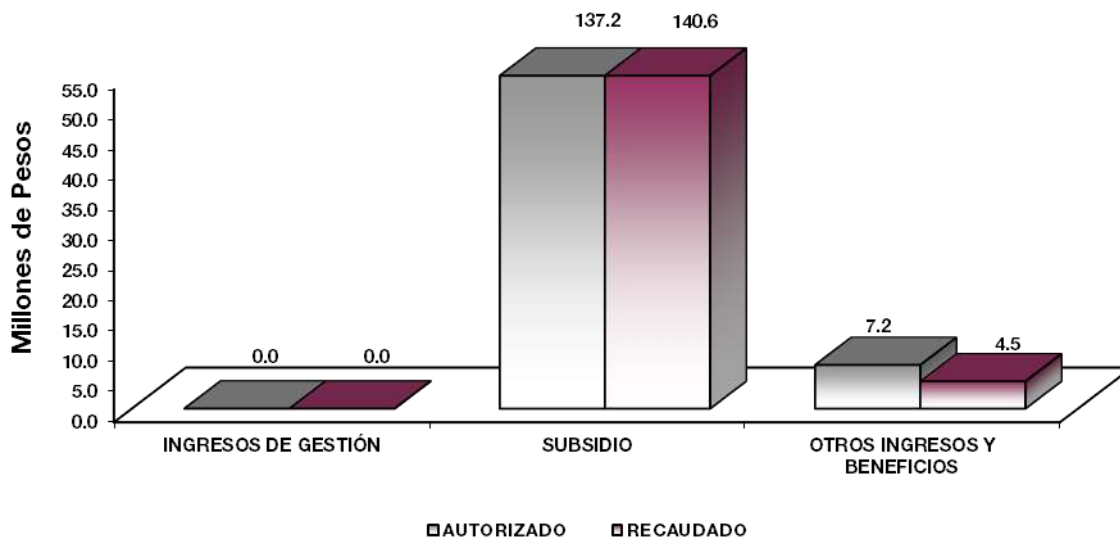

NOTAS AL PRESUPUESTO DE INGRESOS

INGRESOS

Se previó recaudar ingresos por 157 millones 157.3 miles de pesos, autorizando durante el ejercicio ampliaciones por 60 millones 906.8 miles de pesos y reducciones por 73 millones 725.7 miles de pesos, determinando un total autorizado de 144 millones 338.4 miles de pesos, de los cuales se recaudaron 145 millones 111.2 miles de pesos, por lo que se obtuvo una variación de menos 772.8 miles de pesos, lo cual representó el .5 por ciento respecto del monto previsto.

INGRESOS DE GESTIÓN

Inicialmente se previó recaudar ingresos de gestión por 10 millones 146.1 miles de pesos, teniendo una reducción presupuestal por la misma cantidad.

PARTICIPACIONES, APORTACIONES, TRANSFERENCIAS, ASIGNACIONES, SUBSIDIOS Y OTRAS AYUDAS

Subsidio

Se previó recaudar 147 millones 011.2 miles de pesos, autorizando durante el ejercicio ampliaciones por 53 millones 742.7 miles de pesos y reducciones presupuestales por 63 millones 579.6 miles de pesos, determinado un total autorizado de 137 millones 174.3 miles de pesos, de los cuales se recaudaron 140 millones 624.8 miles de pesos, por lo que se obtuvo una variación de menos 3 millones 450.5 miles de pesos, lo cual representó el menos 2.5 por ciento del monto previsto.

OTROS INGRESOS Y BENEFICIOS

Ingresos Diversos

Se tuvo una ampliación presupuestal por 7 millones 164.1 miles de pesos de los cuales se recaudaron 4 millones 486.4 miles de pesos, correspondientes a ingresos diversos derivados del convenio con el Consejo Mexiquense de Ciencia y Tecnología del Estado de México y pasivos pendientes de liquidar al cierre del ejercicio, por lo que se obtuvo una variación de 2 millones 677.7 miles de pesos, lo cual representó el 37.4 por ciento del monto previsto.



IGECEM

Instituto de Información e Investigación Geográfica Estadística y Catastral del Estado de México
 Estado Analítico del Ejercicio del Presupuesto de Egresos
 Clasificación por Objeto del Gasto (Capítulo y Concepto)
 Del 1 de Enero al 31 de Diciembre de 2023
 (Miles de Pesos)

Concepto	Egresos					Subejercicio 6 = (3 - 4)
	Aprobado	Ampliaciones/ (Reducciones)	Modificado	Devengado	Pagado	
	1	2	3 = (1 + 2)	4	5	
Servicios Personales	87,680.5	-3,815.1	83,865.4	83,865.4	83,865.4	.0
Remuneraciones al Personal de Carácter Permanente	33,756.2	-1,761.2	31,995.0	31,995.0	31,995.0	.0
Remuneraciones al Personal de Carácter Transitorio	99.9	-99.9	.0	.0	.0	.0
Remuneraciones Adicionales y Especiales	29,920.7	-2,239.8	27,680.9	27,680.9	27,680.9	.0
Seguridad Social	12,141.1	-1,325.9	10,815.2	10,815.2	10,815.2	.0
Otras Prestaciones Sociales y Económicas	10,078.4	1,426.7	11,505.1	11,505.1	11,505.1	.0
Previsiones	.0	.0	.0	.0	.0	.0
Pago de Estímulos a Servidores Públicos	1,684.2	185.0	1,869.2	1,869.2	1,869.2	.0
Materiales y Suministros	3,945.2	-897.3	3,047.9	3,047.9	3,047.9	.0
Materiales de Administración, Emisión de Documentos y Artículos Oficiales	1,916.2	-392.7	1,523.5	1,523.5	1,523.5	.0
Alimentos y Utensilios	115.3	-24.1	91.2	91.2	91.2	.0
Materias Primas y Materiales de Producción y Comercialización	.0	.0	.0	.0	.0	.0
Materiales y Artículos de Construcción y de Reparación	117.9	284.0	401.9	401.9	401.9	.0
Productos Químicos, Farmacéuticos y de Laboratorio	20.8	-20.8	.0	.0	.0	.0
Combustibles, Lubricantes y Aditivos	1,484.6	-589.6	895.0	895.0	895.0	.0
Vestuario, Blancos, Prendas de Protección y Artículos Deportivos	57.6	-32.7	24.9	24.9	24.9	.0
Materiales y Suministros Para Seguridad	.0	.0	.0	.0	.0	.0
Herramientas, Refacciones y Accesorios Menores	232.8	-121.4	111.4	111.4	111.4	.0
Servicios Generales	35,531.6	12,004.2	47,535.8	47,535.8	47,535.8	.0
Servicios Básicos	777.8	-97.2	680.6	680.6	680.6	.0
Servicios de Arrendamiento	13,133.1	-4,175.5	8,957.6	8,957.6	8,957.6	.0
Servicios Profesionales, Científicos, Técnicos y Otros Servicios	14,298.6	17,973.9	32,272.5	32,272.5	32,272.5	.0
Servicios Financieros, Bancarios y Comerciales	787.2	-332.5	454.7	454.7	454.7	.0
Servicios de Instalación, Reparación, Mantenimiento y Conservación	2,073.5	127.9	2,201.4	2,201.4	2,201.4	.0
Servicios de Comunicación Social y Publicidad	58.4	8.3	66.7	66.7	66.7	.0
Servicios de Traslado y Viáticos	1,859.6	-1,499.2	360.4	360.4	360.4	.0
Servicios Oficiales	151.6	-151.6	.0	.0	.0	.0
Otros Servicios Generales	2,391.8	150.1	2,541.9	2,541.9	2,541.9	.0
Transferencias, Asignaciones, Subsidios y Otras Ayudas	.0	.0	.0	.0	.0	.0
Transferencias Internas y Asignaciones al Sector Público	.0	.0	.0	.0	.0	.0
Transferencias al Resto del Sector Público	.0	.0	.0	.0	.0	.0
Subsidios y Subvenciones	.0	.0	.0	.0	.0	.0
Ayudas Sociales	.0	.0	.0	.0	.0	.0
Pensiones y Jubilaciones	.0	.0	.0	.0	.0	.0
Transferencias a Fideicomisos, Mandatos y Otros Análogos	.0	.0	.0	.0	.0	.0
Transferencias a la Seguridad Social	.0	.0	.0	.0	.0	.0
Donativos	.0	.0	.0	.0	.0	.0
Transferencias al Exterior	.0	.0	.0	.0	.0	.0
Bienes Muebles, Inmuebles e Intangibles	30,000.0	-22,831.9	7,168.1	5,681.6	5,681.6	1,486.5
Mobiliario y Equipo de Administración	30,000.0	-22,831.9	7,168.1	5,681.6	5,681.6	1,486.5
Mobiliario y Equipo Educativo y Recreativo	.0	.0	.0	.0	.0	.0
Equipo e Instrumental Médico y de Laboratorio	.0	.0	.0	.0	.0	.0
Vehículos y Equipo de Transporte	.0	.0	.0	.0	.0	.0
Equipo de Defensa y Seguridad	.0	.0	.0	.0	.0	.0
Maquinaria, Otros Equipos y Herramientas	.0	.0	.0	.0	.0	.0
Activos Biológicos	.0	.0	.0	.0	.0	.0
Bienes Inmuebles	.0	.0	.0	.0	.0	.0
Activos Intangibles	.0	.0	.0	.0	.0	.0
Inversión Pública	.0	.0	.0	.0	.0	.0
Obra Pública en Bienes de Dominio Público	.0	.0	.0	.0	.0	.0
Obra Pública en Bienes Propios	.0	.0	.0	.0	.0	.0
Proyectos Productivos y Acciones de Fomento	.0	.0	.0	.0	.0	.0
Inversiones Financieras y Otras Provisiones	.0	.0	.0	.0	.0	.0
Inversiones Para el Fomento de Actividades Productivas	.0	.0	.0	.0	.0	.0
Acciones y Participaciones de Capital	.0	.0	.0	.0	.0	.0
Compra de Títulos y Valores	.0	.0	.0	.0	.0	.0
Concesión de Préstamos	.0	.0	.0	.0	.0	.0
Inversiones en Fideicomisos, Mandatos y Otros Análogos	.0	.0	.0	.0	.0	.0
Otras Inversiones Financieras	.0	.0	.0	.0	.0	.0
Provisiones para Contingencias y Otras Eroqaciones Especiales	.0	.0	.0	.0	.0	.0
Participaciones y Aportaciones	.0	.0	.0	.0	.0	.0
Participaciones	.0	.0	.0	.0	.0	.0
Aportaciones	.0	.0	.0	.0	.0	.0
Convenios	.0	.0	.0	.0	.0	.0
Deuda Pública	.0	2,721.2	2,721.2	2,721.2	2,721.2	.0
Amortización de la Deuda Pública	.0	.0	.0	.0	.0	.0
Intereses de la Deuda Pública	.0	.0	.0	.0	.0	.0
Comisiones de la Deuda Pública	.0	.0	.0	.0	.0	.0
Gastos de la Deuda Pública	.0	.0	.0	.0	.0	.0
Costo por Coberturas	.0	.0	.0	.0	.0	.0
Apoyos Financieros	.0	.0	.0	.0	.0	.0
Adeudos de Ejercicios Fiscales Anteriores	.0	2,721.2	2,721.2	2,721.2	2,721.2	.0
Total del Gasto	157,157.3	-12,818.9	144,338.4	142,851.9	142,851.9	1,486.5



IGECEM

Instituto de Información e Investigación Geográfica Estadística y Catastral del Estado de México Estado Analítico del Ejercicio del Presupuesto de Egresos Clasificación Económica (por Tipo de Gasto) Del 1 de Enero al 31 de Diciembre de 2023 (Miles de Pesos)
--

Concepto	Egresos					Subejercicio 6 = (3 - 4)
	Aprobado	Ampliaciones/ (Reducciones)	Modificado	Devengado	Pagado	
	1	2	3 = (1 + 2)	4	5	
Gasto Corriente	157,157.3	- 12,818.9	144,338.4	142,851.9	142,851.9	1,486.5
Gasto de Capital						
Amortización de la Deuda y Disminución de Pasivos						
Pensiones y Jubilaciones						
Participaciones						
Total del Gasto	157,157.3	- 12,818.9	144,338.4	142,851.9	142,851.9	1,486.5

Instituto de Información e Investigación Geográfica Estadística y Catastral del Estado de México Estado Analítico del Ejercicio del Presupuesto de Egresos Clasificación Administrativa Del 1 de Enero al 31 de Diciembre de 2023 (Miles de Pesos)

Concepto	Egresos					Subejercicio 6 = (3 - 4)
	Aprobado	Ampliaciones/ (Reducciones)	Modificado	Devengado	Pagado	
	1	2	3 = (1 + 2)	4	5	
Entidades Paraestatales y Fideicomisos No Empresariales y No Financieros	157,157.3	- 12,818.9	144,338.4	142,851.9	142,851.9	1,486.5
Instituciones Públicas de Seguridad Social						
Entidades Paraestatales Empresariales No Financieras con Participación Estatal Mayoritaria						
Fideicomisos Empresariales No Financieros con Participación Estatal Mayoritaria						
Entidades Paraestatales Empresariales Financieras Monetarias con Participación Estatal Mayoritaria						
Entidades Paraestatales Empresariales Financieras No Monetarias con Participación Estatal Mayoritaria						
Fideicomisos Financieros Públicos con Participación Estatal Mayoritaria						
Total del Gasto	157,157.3	- 12,818.9	144,338.4	142,851.9	142,851.9	1,486.5

Instituto de Información e Investigación Geográfica Estadística y Catastral del Estado de México Estado Analítico del Ejercicio del Presupuesto de Egresos Clasificación Administrativa Del 1 de Enero al 31 de Diciembre de 2023 (Miles de Pesos)

Concepto	Egresos					Subejercicio 6 = (3 - 4)
	Aprobado	Ampliaciones/ (Reducciones)	Modificado	Devengado	Pagado	
	1	2	3 = (1 + 2)	4	5	
IGECEM (207C01000)	157,157.3	- 12,818.9	144,338.4	142,851.9	142,851.9	1,486.5
Total del Gasto	157,157.3	- 12,818.9	144,338.4	142,851.9	142,851.9	1,486.5



IGCEM

Instituto de Información e Investigación Geográfica Estadística y Catastral del Estado de México
Estado Analítico del Ejercicio del Presupuesto de Egresos
Clasificación Administrativa
Del 1 de Enero al 31 de Diciembre de 2023
(Miles de Pesos)

Concepto	Egresos					Subejercicio
	Aprobado	Ampliaciones/ (Reducciones)	Modificado	Devengado	Pagado	
	1	2	3 = (1 + 2)	4	5	
Poder Ejecutivo	157,157.3	-12,818.9	144,338.4	142,851.9	142,851.9	1,486.5
Poder Legislativo						
Poder Judicial						
Órganos Autónomos						
Total del Gasto	157,157.3	- 12,818.9	144,338.4	142,851.9	142,851.9	1,486.5

Instituto de Información e Investigación Geográfica Estadística y Catastral del Estado de México
Estado Analítico del Ejercicio del Presupuesto de Egresos
Clasificación Funcional (Finalidad y Función)
Del 1 de Enero al 31 de Diciembre de 2023
(Miles de Pesos)

Concepto	Egresos					Subejercicio
	Aprobado	Ampliaciones/ (Reducciones)	Modificado	Devengado	Pagado	
	1	2	3 = (1 + 2)	4	5	
Gobierno	157,157.3	- 15,540.1	141,617.2	140,130.7	140,130.7	1,486.5
Legislación						
Justicia						
Coordinación de la Política de Gobierno	157,157.3	- 15,540.1	141,617.2	140,130.7	140,130.7	1,486.5
Relaciones Exteriores						
Asuntos Financieros y Hacendarios						
Seguridad Nacional						
Asuntos de Orden Público y de Seguridad Interior						
Otros Servicios Generales						
Desarrollo Social						
Protección Ambiental						
Vivienda y Servicios a la Comunidad						
Salud						
Recreación, Cultura y Otras Manifestaciones Sociales						
Educación						
Protección Social						
Otros Asuntos Sociales						
Desarrollo Económico						
Asuntos Económicos, Comerciales y Laborales en General						
Agropecuaria, Silvicultura, Pesca y Caza						
Combustibles y Energía						
Minería, Manufacturas y Construcción						
Transporte						
Comunicaciones						
Turismo						
Ciencia, Tecnología e Innovación						
Otras Industrias y Otros Asuntos Económicos						
Otras no Clasificadas en Funciones Anteriores	.0	2,721.2	2,721.2	2,721.2	2,721.2	.0
Transacciones de la Deuda Pública / Costo Financiero de la Deuda						
Transferencias, Participaciones y Aportaciones entre Diferentes Niveles y Órdenes de Gobierno						
Saneamiento del Sistema Financiero						
Adeudos de Ejercicios Fiscales Anteriores	.0	2,721.2	2,721.2	2,721.2	2,721.2	.0
Total del Gasto	157,157.3	- 12,818.9	144,338.4	142,851.9	142,851.9	1,486.5



IGECM

Instituto de Información e Investigación Geográfica Estadística y Catastral del Estado de México
 Intereses de la Deuda
 Del 1 de Enero al 31 de Diciembre de 2023
 (Miles de Pesos)

Identificación de Crédito o Instrumento	Devengado	Pagado
Créditos Bancarios		
N/A		
Total de Intereses de Créditos Bancarios	-	-
Otros Instrumentos de Deuda		
Total de Intereses de Otros Instrumentos de Deuda	-	-
TOTAL	-	-

Instituto de Información e Investigación Geográfica Estadística y Catastral del Estado de México
 Endeudamiento Neto
 Del 1 de Enero al 31 de Diciembre de 2023
 (Miles de Pesos)

Identificación de Crédito o Instrumento	Contratación/Colocación	Amortización	Endeudamiento Neto
	A	B	C = A - B
Créditos Bancarios			
			-
			-
			-
			-
			-
			-
			-
			-
			-
N/A			
Total Créditos Bancarios	-	-	-
Otros Instrumentos de Deuda			
			-
			-
			-
			-
			-
			-
Total Otros Instrumentos de Deuda	-	-	-
TOTAL	-	-	-



IGECEM

Instituto de Información e Investigación Geográfica Estadística y Catastral del Estado de México

EGRESOS POR CAPÍTULO

(Miles de Pesos)

EGRESOS	PRESUPUESTO 2023				VARIACIÓN		
	AUTORIZADO	ASIGNACIONES Y/O AMPLIACIONES	REDUCCIONES Y/O DISMINUCIONES	TOTAL AUTORIZADO	EJERCIDO	IMPORTE	%
Servicios Personales	87,680.5	9,348.7	13,163.8	83,865.4	83,865.4	0.0	.0
Materiales y Suministros	3,945.2	559.7	1,457.0	3,047.9	3,047.9	0.0	.0
Servicios Generales	35,531.6	31,366.2	19,362.0	47,535.8	47,535.8	0.0	.0
Bienes Muebles, Inmuebles e Intangibles	30,000.0	7,205.6	30,037.5	7,168.1	5,681.6	1,486.5	20.7
Deuda Pública		2,740.5	19.3	2,721.2	2,721.2	0.0	.0
T O T A L	157,157.3	51,220.7	64,039.6	144,338.4	142,851.9	1,486.5	1.0

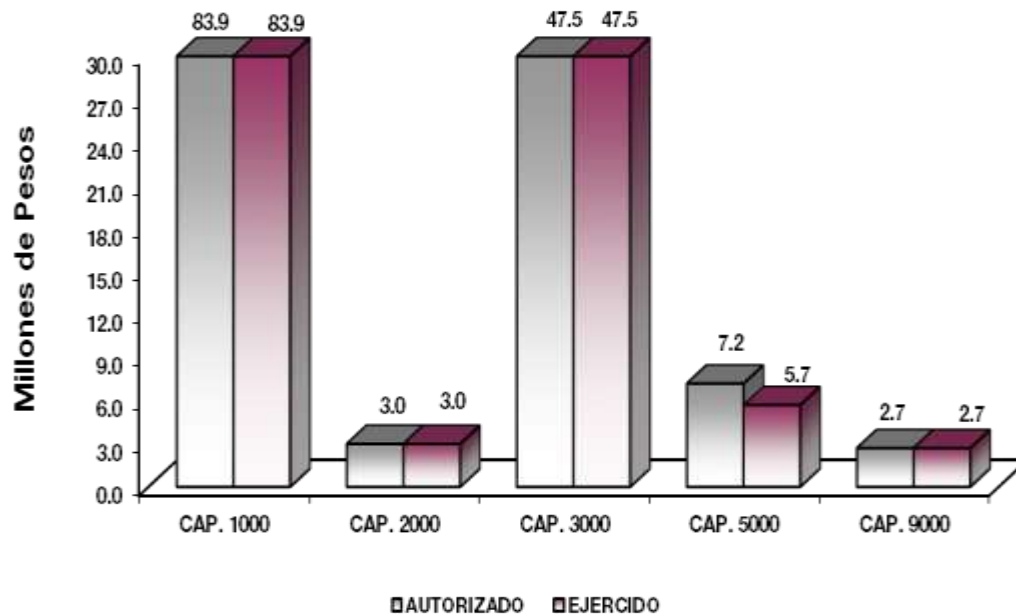

NOTAS AL PRESUPUESTO DE EGRESOS

EGRESOS

Inicialmente se autorizaron 157 millones 157.3 miles de pesos, se llevaron a cabo ampliaciones 51 millones 220.7 miles de pesos y reducciones por 64 millones 39.6 miles de pesos, determinando un presupuesto modificado de 144 millones 338.4 miles de pesos, de los cuales se ejercieron 142 millones 851.9 miles de pesos, por lo que se obtuvo una variación de 1 millón 486.5 miles de pesos, lo cual representó el 1 por ciento respecto al monto autorizado.

SERVICIOS PERSONALES

En este capítulo inicialmente se autorizaron 87 millones 680.5 miles de pesos, se realizaron ampliaciones por 9 millones 348.7 miles de pesos y reducciones por 13 millones 163.8 miles de pesos dando un total neto de 83 millones 865.4 miles de pesos, los cuales se ejerció el 100 por ciento.

MATERIALES Y SUMINISTROS

Para este capítulo se autorizaron inicialmente 3 millones 945.2 miles de pesos, se realizaron ampliaciones por 559.7 miles de pesos y reducciones por 1 millón 457 mil pesos, dando un total neto de 3 millones 47.9 miles de pesos, los cuales se ejercieron el 100 por ciento.

SERVICIOS GENERALES

En este capítulo inicialmente se autorizaron 35 millones 531.6 miles de pesos, se realizaron ampliaciones por 31 millones 366.2 miles de pesos y reducciones por 19 millones 362 mil pesos, dando un total neto de 47 millones 535.8 miles de pesos, los cuales se ejercieron el 100 por ciento.

BIENES MUEBLES, INMUEBLES E INTANGIBLES

En este capítulo inicialmente se autorizaron 30 millones de pesos, se realizaron ampliaciones por 7 millones 205.6 miles de pesos y reducciones por 30 millones 37.5 miles de pesos, dando un total neto de 7 millones 168.1 miles de pesos, de los cuales se ejercieron 5 millones 681.6 miles de pesos, obteniendo una variación de 1 millón 486.5 miles de pesos, lo que representó el 20.7 por ciento respecto al monto autorizado.

DEUDA PÚBLICA

Durante el ejercicio se autorizó una ampliación por 2 millones 740.5 miles de pesos, de los cuales se realizó una reducción por 19.3 miles de pesos, dando un total de 2 millones 721.2 miles de pesos, ejerciendo la totalidad de los recursos.



I G E C E M

INFORMACIÓN PRESUPUESTAL

Instituto de Información e Investigación Geográfica Estadística y Catastral del Estado de México
EGRESOS POR OBJETO DEL GASTO
(Miles de Pesos)

CAPÍTULO Y OBJETO DEL GASTO	P R E S U P U E S T O 2 0 2 3					
	AUTORIZADO	ASIGNACIONES Y/O AMPLIACIONES	REDUCCIONES Y/O DISMINUCIONES	TOTAL AUTORIZADO	EJERCIDO	VARIACIÓN
SERVICIOS PERSONALES	87,680.5	9,348.7	13,163.8	83,865.4	83,865.4	0.0
Sueldo Base	33,756.1	2,735.4	4,496.5	31,995.0	31,995.0	.0
Compensación por servicio social	99.9		99.9	.0	.0	.0
Prima por Años de Servicio	870.1	11.8	274.7	607.2	607.2	.0
Prima de Antigüedad	914.3		914.3	.0	.0	.0
Prima Adicional por Permanencia en el Servicio	359.8		237.1	122.7	122.7	.0
Prima Vacacional	2,271.9	90.4	159.2	2,203.1	2,203.1	.0
Aguinaldo	5,662.6	221.8	493.5	5,390.9	5,390.9	.0
Vacaciones no Disfrutadas por Finitiquo	22.8	14.4	20.2	17.0	17.0	.0
Compensación por Retabulación	3,775.6	582.8	209.9	4,148.5	4,148.5	.0
Gratificación	13,991.7	1,258.6	1,664.2	13,586.1	13,586.1	.0
Gratificación por Convenio	982.0	305.0	424.2	862.8	862.8	.0
Gratificación por Productividad	500.9	2.6	260.6	242.9	242.9	.0
Estudios Superiores	568.9	16.1	85.2	499.8	499.8	.0
Aportaciones de Servicio de Salud	4,866.4	74.6	337.1	4,603.9	4,603.9	.0
Aportaciones al Sistema Solidario de Reparto	3,709.1	31.3	324.3	3,416.1	3,416.1	.0
Aportaciones del Sistema de Capitalización individual	894.6	1.9	158.8	737.7	737.7	.0
Aportaciones para Financiar los Gastos Generales de Administración del ISSEMyM	452.1	1.5	50.8	402.8	402.8	.0
Aportaciones para Riesgo de Trabajo	1,982.5	7.3	450.3	1,539.5	1,539.5	.0
Seguros y Fianzas	236.6		121.5	115.1	115.1	.0
Cuotas para Fondo de Retiro	412.4	8.2	19.9	400.7	400.7	.0
Seguro de Separación Individualizado	2,012.1	10.0	351.6	1,670.5	1,670.5	.0
Liquidaciones por Indemnizaciones, por Sueldos y Salarios Caidos		484.9		484.9	484.9	.0
Prima por Jubilación	366.7		366.7	.0	.0	.0
Becas para Hijos de Trabajadores Sindicalizados	424.5	9.9	21.8	412.6	412.6	.0
Días Cívicos y Económicos	544.5	53.6		598.1	598.1	.0
Día del Maestro y del Servidor Público	1,981.2	65.2	133.9	1,912.5	1,912.5	.0
Otros Gastos Derivados de Convenio	1,796.8	34.2	593.0	1,238.0	1,238.0	.0
Seguro de vida	21.8		21.8	.0	.0	.0
Viáticos	862.7	2,383.3	64.7	3,181.3	3,181.3	.0
Despensa	1,655.9	68.1	117.5	1,606.5	1,606.5	.0
Reconocimiento a Servidores Públicos	207.1	417.7	578.6	46.2	46.2	.0
Estímulos por Puntualidad y Asistencia	1,464.5	27.6	99.6	1,392.5	1,392.5	.0
Recompensas	12.4	430.5	12.4	430.5	430.5	.0
MATERIALES Y SUMINISTROS	3,945.2	559.7	1,457.0	3,047.9	3,047.9	.0
Materiales y Útiles de Oficina	468.9	41.2	91.2	418.9	418.9	.0
Enseres de Oficina	.3		.3	.0	.0	.0
Material y Útiles de Imprenta y Reproducción				.0	.0	.0
Material de Foto, Cine y Grabación	27.2		27.2	.0	.0	.0
Material Estadístico y Geográfico				.0	.0	.0
Materiales y Útiles para el Procesamiento en Equipos y Bienes Informáticos	1,092.9	56.9	202.5	947.3	947.3	.0
Material de Información		17.4		17.4	17.4	.0
Material y Enseres de Limpieza	322.7	8.6	191.0	140.3	140.3	.0
Material Didáctico				.0	.0	.0
Material para Identificación y Registro	4.2		4.2	.0	.0	.0
Productos Alimenticios para Personas	94.7		18.1	76.6	76.6	.0
Utensilios para el Servicio de Alimentación	20.6		6.1	14.5	14.5	.0
Materias Primas y Materiales de Producción				.0	.0	.0
Productos de Cuero, Piel, Plástico y Hule Adquiridos como Materia Prima				.0	.0	.0
Material Eléctrico y Electrónico	58.5	33.0	4.8	86.7	86.7	.0
Materiales Complementarios				.0	.0	.0
Material de Señalización	.2	13.5		13.7	13.7	.0
Árboles y Plantas de Ornato				.0	.0	.0
Materiales de Construcción	59.2	267.7	26.0	300.9	300.9	.0
Estructuras y Manufacturas para Todo Tipo de Construcción				.0	.0	.0
Sustancias Químicas				.0	.0	.0
Medicinas y Productos Farmacéuticos	20.8		20.8	.0	.0	.0
Materiales, Accesorios y Suministros Médicos				.0	.0	.0
Materiales, Accesorios y Suministros de Laboratorio				.0	.0	.0
Combustibles, Lubricantes y Aditivos	1,484.6	34.9	624.4	895.1	895.1	.0
Vestuario y Uniformes	57.6	25.0	57.6	25.0	25.0	.0
Prendas de Seguridad y Protección Personal				.0	.0	.0
Artículos Deportivos				.0	.0	.0
Blancos y Otros Productos Textiles				.0	.0	.0
Prendas de Protección				.0	.0	.0
Refacciones, Accesorios y Herramientas	51.4		48.6	2.8	2.8	.0
Refacciones y Accesorios Menores de mobiliario y equipo de administración educacional y recreativo		.6		.6	.6	.0
Refacciones y Accesorios para Equipo de Cómputo	124.7	29.5	93.9	60.3	60.3	.0
Refacciones y Accesorios Menores de Equipo e Instrumental Médico y de Laboratorio				.0	.0	.0
Refacciones y Accesorios Menores para Equipo de Transporte		6.8		6.8	6.8	.0
Artículos para la Extinción de Incendios				.0	.0	.0
Refacciones y Accesorios Menores de Maquinaria y Otros Equipos				.0	.0	.0
Medidores de Agua				.0	.0	.0
Otros Enseres	56.7	24.6	40.3	41.0	41.0	.0
SERVICIOS GENERALES	35,531.6	31,366.2	19,362.0	47,535.8	47,535.8	.0
Servicio de Energía Eléctrica	438.0	23.2	31.7	429.5	429.5	.0
Gas				.0	.0	.0
Servicio de Agua	7.8	.1		7.9	7.9	.0
Servicio de Telefonía Convencional	264.0	7.3	71.3	200.0	200.0	.0
Servicios de Radiolocalización y Telecomunicación				.0	.0	.0
Servicios de Acceso a Internet	64.0		23.6	40.4	40.4	.0
Servicio Postal y Telegráfico	4.1	.5	1.8	2.8	2.8	.0
Arrendamiento de Terrenos	122.0		122.0	.0	.0	.0
Arrendamiento de Edificios y Locales	5,212.2		1,180.5	4,031.7	4,031.7	.0
Arrendamiento de Equipo y bienes informáticos	2,048.2	192.9	197.3	2,043.8	2,043.8	.0
Arrendamiento de Vehículos	2,185.4	2.7	2,188.1	.0	.0	.0
Arrendamiento de Maquinaria y Equipo				.0	.0	.0
Arrendamiento de Activos Intangibles	3,565.3		683.1	2,882.2	2,882.2	.0
Asesorías Asociadas a Convenios o Acuerdos	6,957.9	19.2	6,843.5	133.6	133.6	.0
Servicios Estadísticos y Geográficos	2,947.4	30,051.3	2,976.3	30,022.4	30,022.4	.0



IGECCEM

CAPÍTULO Y OBJETO DEL GASTO	P R E S U P U E S T O 2 0 2 3					
	AUTORIZADO	ASIGNACIONES Y/O AMPLIACIONES	REDUCCIONES Y/O DISMINUCIONES	TOTAL AUTORIZADO	EJERCIDO	VARIACIÓN
Servicios Informáticos	868.7		868.7	.0		.0
Capacitación	1,281.1		815.5	465.6	465.6	.0
Servicios de Investigación Científica y Desarrollo				.0		.0
Servicios de Apoyo Administrativo y Fotocopiado	551.3	11.0	313.3	249.0	249.0	.0
Impresiones de Documentos Oficiales para la Prestación de Servicios Públicos, Identificación, Formatos Administrativos y Fiscal	69.0	46.6	5.6	110.0	110.0	.0
Servicios de Impresión de Documentos Oficiales	153.7	3.5	106.9	50.3	50.3	.0
Servicios de Vigilancia	1,469.5		227.6	1,241.9	1,241.9	.0
Servicios Profesionales				.0		.0
Servicios Bancarios y Financieros	42.5	30.4	.4	72.5	72.5	.0
Seguros de Responsabilidad Patrimonial y Fianzas				.0		.0
Seguros y Fianzas	644.7		262.6	382.1	382.1	.0
Fletes y Maniobras	100.0		100.0	.0		.0
Reparación y Mantenimiento de Inmuebles	.7		.7	.0		.0
Reparación, Mantenimiento e Instalación de Mobiliario y Equipo de Oficina	18.6		18.6	.0		.0
Reparación, Instalación y Mantenimiento de Bienes Informáticos Microfilmación y Tecnologías de la Información	433.8	118.5	305.1	247.2	247.2	.0
Reparación y Mantenimiento para Equipo y Redes de Tele y Radio Transmisión				.0		.0
Reparación, Instalación y Mantenimiento de Equipo Médico y de Laboratorio				.0		.0
Reparación y Mantenimiento de Vehículos Terrestres, Aéreos y Lacustres	296.7	124.3		421.0	421.0	.0
Reparación, Instalación y Mantenimiento de Máquinaria, Equipo Instrumental y Diversos				.0		.0
Servicios de Lavandería, Limpieza e Higiene	1,323.7	250.7	41.3	1,533.1	1,533.1	.0
Servicios de Fumigación				.0		.0
Gastos de Publicidad y Propaganda				.0		.0
Publicaciones Oficiales y de Información en General para Difusión	58.4	35.8	27.5	66.7	66.7	.0
Servicios de Creatividad, Preproducción y Producción de Publicidad, Excepto Internet				.0		.0
Servicios de Fotografía				.0		.0
Servicios de Cine y Grabación				.0		.0
Otros Servicios de Información				.0		.0
Transportación Aérea	60.0	11.2	50.0	21.2	21.2	.0
Gastos de Traslado por Vía Terrestre	358.3		219.1	139.2	139.2	.0
Gastos de alimentación en territorio nacional	731.7	10.2	740.9	1.0	1.0	.0
Gastos de hospedaje en territorio nacional	507.4	3.5	507.4	3.5	3.5	.0
Viáticos en el País				.0		.0
Viáticos en el Extranjero				.0		.0
Gastos de Instalación y Traslado de Menaje				.0		.0
Servicios Integrales de Traslado y Viáticos				.0		.0
Otros Servicios de Traslado y Hospedaje	202.2	7.3	14.1	195.4	195.4	.0
Gastos de Ceremonias Oficiales y de Orden Social				.0		.0
Espectáculos Cívicos y Culturales				.0		.0
Congresos y Convenciones	90.2		90.2	.0		.0
Exposiciones y Ferias	61.4		61.4	.0		.0
Gastos de Representación				.0		.0
Servicios Funerarios y de Cementerios				.0		.0
Otros Impuestos y Derechos	160.7	37.6	98.9	99.4	99.4	.0
Impuesto sobre Erogaciones por Remuneraciones al Trabajo Personal	2,086.3	335.4	47.1	2,374.6	2,374.6	.0
Cuotas y suscripciones	114.6		98.8	15.8	15.8	.0
Gastos de Servicios Menores	30.1	43.0	21.1	52.0	52.0	.0
Subcontratación de Servicios con Terceros				.0		.0
TRANSFERENCIAS,ASIGNACIONES, SUBSIDIOS Y OTRAS AYUDAS	.0	.0	.0	.0	.0	.0
Gastos Relacionados con Actividades Culturales, Deportivas y de Ayuda Extraordinaria				.0		.0
Gastos por Servicios de Traslado de Personas				.0		.0
Donativos a Instituciones sin Fines de Lucro				.0		.0
Donativos a Entidades Federativas				.0		.0
BIENES MUEBLES, INMUEBLES E INTANGIBLES	30,000.0	7,205.6	30,037.5	7,168.1	5,681.6	1,486.5
Muebles y Enseres		1,360.4	.1	1,360.3	1,360.3	.0
Muebles, Excepto de Oficina y Estantería				.0		.0
Bienes Informáticos	30,000.0	5,845.2	30,037.4	5,807.8	4,321.3	1,486.5
Otros Bienes Muebles				.0		.0
Otros Equipos Eléctricos y Electrónicos de Oficina				.0		.0
Equipo de Foto, Cine y Grabación				.0		.0
Otro Equipo Educativo y Recreativo				.0		.0
Equipo Médico y de Laboratorio				.0		.0
Vehículos y Equipo de Transporte Terrestre				.0		.0
Vehículos y Equipo Auxiliar de Transporte				.0		.0
Maquinaria y Equipo Industrial				.0		.0
Sistemas de Aire Acondicionado, Calefacción y de Refrigeración Industrial y Comercial				.0		.0
Equipo y Aparatos para Comunicación, Telecomunicación y Radio Transmisión				.0		.0
Equipos de Generación Eléctrica, Aparatos y Accesorios Eléctricos				.0		.0
Software				.0		.0
INVERSIÓN PÚBLICA	.0	.0	.0	.0	.0	.0
Convenios y Aportaciones				.0		.0
Convenios y Aportaciones				.0		.0
Ejecución de Obras por Administración				.0		.0
DEUDA PÚBLICA	.0	2,740.5	19.3	2,721.2	2,721.2	.0
Por el Ejercicio Inmediato Anterior		2,732.6	11.4	2,721.2	2,721.2	.0
Por Ejercicios Anteriores		7.9	7.9	.0		.0
T O T A L	157,157.3	51,220.7	64,039.6	144,338.4	142,851.9	1,486.5





INFORMACIÓN PROGRAMÁTICA





IGECM

Instituto de Información e Investigación Geográfica Estadística y Catastral del Estado de México
Gasto por Categoría Programática
Del 1 de Enero al 31 de Diciembre de 2023
(Miles de Pesos)

Concepto	Egresos					Subejercicio 6=(3 - 4)
	Aprobado	Ampliaciones/ (Reducciones)	Modificado	Devengado	Pagado	
	1	2	3=(1 + 2)	4	5	
Programas	157,157.3	- 15,540.1	141,617.2	140,130.7	140,130.7	1,486.5
Subsidios: Sector Social y Privado o Entidades Federativas y Municipios	-	-	-	-	-	-
Sujetos a Reglas de Operación			-			-
Otros Subsidios			-			-
Desempeño de las Funciones	157,157.3	- 15,540.1	141,617.2	140,130.7	140,130.7	1,486.5
Prestación de Servicios Públicos			-			-
Provisión de Bienes Públicos			-			-
Planeación, Seguimiento y Evaluación de Políticas Públicas	157,157.3	- 15,540.1	141,617.2	140,130.7	140,130.7	1,486.5
Promoción y Fomento			-			-
Regulación y Supervisión			-			-
Funciones de las Fuerzas Armadas (Únicamente Gobierno Federal)			-			-
Específicos			-			-
Proyectos de Inversión			-			-
Administrativos y de Apoyo	-	-	-	-	-	-
Apoyo al Proceso Presupuestario y para Mejorar la Eficiencia Institucional			-			-
Apoyo a la Función Pública y al Mejoramiento de la Gestión			-			-
Operaciones Ajenas			-			-
Compromisos	-	-	-	-	-	-
Obligaciones de Cumplimiento de Resolución Jurisdiccional			-			-
Desastres Naturales			-			-
Obligaciones	-	-	-	-	-	-
Pensiones y Jubilaciones			-			-
Aportaciones a la Seguridad Social			-			-
Aportaciones a Fondos de Estabilización			-			-
Aportaciones a Fondos de Inversión y Reestructura de Pensiones			-			-
Programa de Gasto Federalizado (Gobierno Federal)	-	-	-	-	-	-
Gasto Federalizado			-			-
Participaciones a Entidades Federativas y Municipios			-			-
Costo Financiero, Deuda o Apoyos a Deudores y Ahorradores de la Banca			-			-
Adeudos de Ejercicios Fiscales Anteriores		2,721.2	2,721.2	2,721.2	2,721.2	-
Total del Gasto	157,157.3	- 12,818.9	144,338.4	142,851.9	142,851.9	1,486.5

El Plan de Desarrollo del Estado de México 2017-2023, es un instrumento prospectivo con una visión hacia 2030. En él se concentran las bases para la elaboración de los programas sectoriales, especiales y regionales que delinearán de manera más puntual y detallada los pasos para el cumplimiento de los objetivos establecidos, así como los planes específicos de inversión que permitirán realizar la proyección de los recursos financieros. Este esfuerzo colectivo plasma los retos y desafíos de la agenda gubernamental con un profundo sentido de responsabilidad y con el compromiso de lograr un desarrollo democrático.



GOBIERNO CAPAZ Y RESPONSABLE

El reto de los gobiernos actuales versa sobre la eficacia en solucionar los problemas endémicos que aquejan a las sociedades modernas y uno de los mayores retos es hacerlo con apego al Estado de Derecho, ya que éste aporta las normas y los valores fundamentales que rigen la convivencia social, así como los derechos y obligaciones de los actores sociales y políticos.

CONECTIVIDAD Y TENOLOGÍA PARA EL BUEN GOBIERNO

En el siglo veintiuno, el rasgo de todo gobierno moderno y vanguardista debe ser el uso de la conectividad y las tecnologías para ser más eficaz en la atención ciudadana, darle mayor fuerza a la rendición de cuentas y a la transparencia, fortalecer la capacidad de respuestas gubernamental ante la demanda social, y darle mayor alcance a su comunicación con diversos actores.

Instituto de Información e Investigación Geográfica Estadística y Catastral del Estado de México							
EGRESOS POR PILAR Y/O EJE TRANSVERSAL							
(Miles de Pesos)							
PILAR Y/O EJE TRANSVERSAL	AUTORIZADO	ASIGNACIONES Y/O AMPLIACIONES	REDUCCIONES Y/O DISMINUCIONES	TOTAL AUTORIZADO	EJERCIDO	VARIACIÓN	
						IMPORTE	%
Pilar Social				.0		.0	
Igualdad de Género				.0		.0	
Gobierno Capaz y Responsable	157,157.3	51,220.7	64,039.6	144,338.4	142,851.9	1,486.5	1.0
T O T A L	157,157.3	51,220.7	64,039.6	144,338.4	142,851.9	1,486.5	1.0

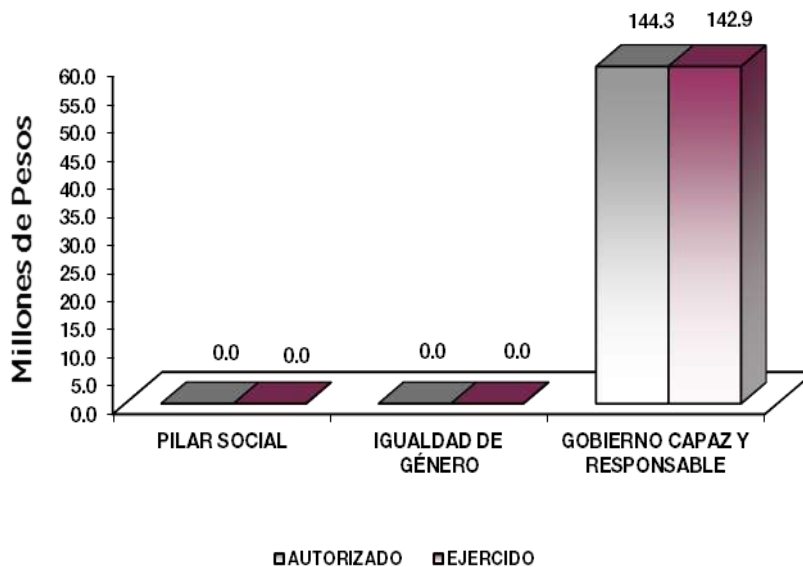

GOBIERNO

Como Parte de las Políticas públicas que se fortalecerán con los recursos asignados a esta finalidad, se profundizará en las acciones de gobierno vinculadas a la Meta Nacional México en Paz, la cual busca generar mejores condiciones de seguridad y de convivencia social a la población; reducir la incidencia de los efectos de la violencia y del crimen organizado; y modernizar los cuerpos policíacos, así como desarrollar la infraestructura penitenciaria, entre otras.

OTROS NO CLASIFICADOS EN FUNCIONES ANTERIORES

Esta finalidad consiste en los recursos de naturaleza programable y se distribuye en los poderes Legislativo y Judicial y los entes autónomos.

El gobierno estatal realiza importantes esfuerzos para actualizar el marco normativo de planeación, es así que se está fortaleciendo el Sistema Estatal de Planeación para responder a las exigencias del desarrollo de la Entidad.

La investigación como base para generar información relevante y oportuna se concreta en el Sistema Estatal de Información lo que permite la adecuada toma de decisiones; siendo el Instituto de Información e Investigación Geográfica, Estadística y Catastral, parte fundamental como proveedor de dicha información.

Instituto de Información e Investigación Geográfica Estadística y Catastral del Estado de México							
EGRESOS POR PROGRAMA (Miles de Pesos)							
PROGRAMA	AUTORIZADO	PRESUPUESTO 2023		TOTAL AUTORIZADO	EJERCIDO	VARIACIÓN	
		ASIGNACIONES Y/O AMPLIACIONES	REDUCCIONES Y/O DISMINUCIONES			IMPORTE	%
Desarrollo de la Función Pública y Ética en el Servicio Público	10,099.0	49.8	6,983.9	3,164.9	3,164.9		
Sistema Anticorrupción del Estado de México	1,114.9	270.8	21.0	1,364.7	1,364.7		
Modernización del Catastro Mexiquense	65,526.4	32,494.7	35,931.6	62,089.5	62,089.5		
Administración del Sistema Estatal de Información Estadística y Geográfica	67,678.2	14,910.6	18,890.5	63,698.3	62,211.8	1,486.5	2.3
Gobierno Electrónico	12,738.8	754.3	2,193.3	11,299.8	11,299.8		
Previsiones para el Pago de Adeudos de Ejercicios Fiscales Anteriores		2,740.5	19.3	2,721.2	2,721.2		
TOTAL	157,157.3	51,220.7	64,039.6	144,338.4	142,851.9	1,486.5	1.0

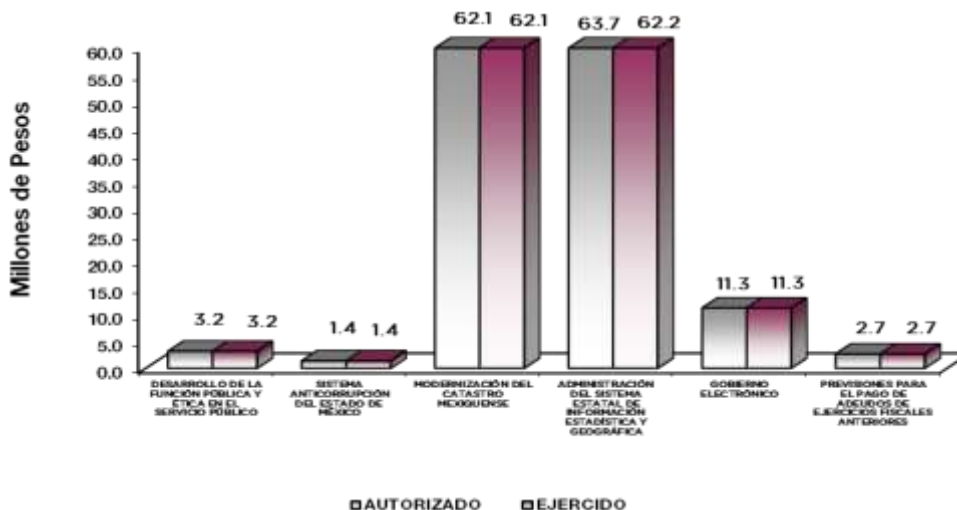

AVANCE OPERATIVO-PROGRAMÁTICO Y PRESUPUESTAL

GOBIERNO

GOBIERNO CAPAZ Y RESPONSABLE

DESARROLLO DE LA FUNCIÓN PÚBLICA Y ÉTICA EN EL SERVICIO PÚBLICO

CONTROL Y EVALUACIÓN INTERNA DE LA GESTIÓN PÚBLICA

010304010101 FISCALIZACIÓN, CONTROL Y EVALUACIÓN INTERNA DE LA GESTIÓN PÚBLICA IGECM

En el ejercicio 2023, como parte de las acciones de fiscalización y control, de todas las unidades administrativas del Instituto de Información e Investigación Geográfica, Estadística y Catastral del Estado de México (IGECM), de la gestión pública para facilitar la identificación de áreas de oportunidad, así como la implementación de controles preventivos en la materialización de riesgos, se realizaron 9 auditorías, 40 inspecciones, 39 testificaciones y se participó en 29 reuniones celebradas por los Comités instalados y Órganos Colegiados del Instituto.

Así mismo, derivado de la auditoría practicada por la Auditoría Superior de la Federación (ASF), a las participaciones federales a entidades federativas del ejercicio 2022, se realizó una acción de acompañamiento al IGECM, con lo que se atendieron oportunamente las observaciones determinadas por este órgano técnico especializado. Además, se llevó a cabo una acción que dio atención a las observaciones pendientes por solventar derivadas de la revisión del despacho externo, por el periodo del 1 de enero al 31 de mayo de 2023.

En relación a las observaciones emitidas en las auditorías y las inspecciones, el Órgano Interno de Control realizó 12 acciones de vigilancia al cumplimiento de las observaciones y acciones de mejora, aceptadas en las formas y términos por los titulares de las unidades administrativas, lo que contribuyó a la mejora continua de la administración y gestión de los recursos humanos, materiales y financieros.

SISTEMA ANTICORRUPCIÓN DEL ESTADO DE MÉXICO Y MUNICIPIOS

RESPONSABILIDADES Y SITUACIÓN PATRIMONIAL

010304020201 RESPONSABILIDADES ADMINISTRATIVAS IGECM

Con la finalidad de establecer la competencia de las autoridades y servidores públicos del IGECM en posibles faltas administrativas, al interior del proyecto presupuestario Responsabilidades Administrativas, el Instituto en 2023, emitió un acuerdo de admisión respecto a la solicitud recibida a través del Sistema Integral de Responsabilidades y un acuerdo de abstención mediante el Área de Responsabilidades del Órgano Interno de Control, dando cumplimiento a lo establecido en la Ley de Responsabilidades Administrativas del Estado de México y Municipios.

010304020204 INVESTIGACIÓN DE FALTAS ADMINISTRATIVAS IGECM

Se recibió una denuncia a través del Sistema de Atención Mexiquense, dando atención mediante el procedimiento de investigación. Por otra parte, se realizaron 4 resoluciones, atendiendo 3 denuncias (pendientes) recibidas en noviembre de 2022 y una en junio de 2023, en términos de la Ley de Responsabilidades Administrativas del Estado de México y Municipios.

MODERNIZACIÓN DEL CATASTRO MEXIQUENSE

DESARROLLO CATASTRAL

010801020101 INFORMACIÓN CATASTRAL IGECEM

Con la finalidad de contar con la referencia cartográfica para la ubicación de los inmuebles de la Entidad y generar las claves catastrales correspondientes, se procesaron las propuestas de modificación respecto a las delimitaciones de áreas homogéneas, bandas de valor y manzanas, así como los códigos de clave de calle y nomenclatura; revisando técnicamente e integrando actualizaciones al Registro Gráfico de los 125 municipios, con lo que al cierre del año 2023, dicho registro quedó actualizado con 7 mil 753 áreas homogéneas; 2 mil 735 bandas de valor; 179 mil 65 manzanas y 145 mil 483 códigos de clave de calle; así mismo, se revisaron técnicamente las propuestas respecto a la actualización de valores unitarios de suelo y construcciones de los 125 municipios, integrando 40 nuevas áreas homogéneas; en este mismo sentido se ratificaron mil 37, se dieron de baja 18 y se actualizaron 6 mil 676 valores unitarios de suelo en dichas áreas. Por lo que se refiere a la actualización de los valores unitarios de construcciones, el incremento promedio para las 119 tipologías de construcciones que estarán vigentes durante el ejercicio 2024, ascendió a 3 por ciento, contando con la base gravable del Impuesto Predial actualizada, para la eficiente recaudación de este impuesto; con estas acciones se integraron los padrones catastrales de los 125 municipios al Sistema de Gestión Catastral y se logró mantener la homogeneidad y congruencia en la integración del Padrón Catastral Estatal 2023.

Como un mecanismo para fortalecer la profesionalización de los servidores públicos encargados de prestar los servicios catastrales, se impartieron 3 cursos con los temas “Proceso para la actualización de las Tablas de Valores Unitarios de Suelo y Construcciones para el ejercicio 2024”, “Aplicación de las Tablas Unitarias del Suelo y Construcciones” y “Condominios Horizontales”.

En cuanto a las supervisiones de la actividad catastral, en las Delegaciones Regionales del IGECEM se realizaron las 8 supervisiones programadas, verificándose diversas actividades como el “Seguimiento al envío de las Iniciativas municipales a la H. Legislatura Local” y “Recepción y revisión de la base de datos actualizada del registro alfanumérico”.

En atención a las solicitudes presentadas por dependencias, entidades y sociedad en general, respecto a los servicios en materia catastral, se llevaron a cabo 283 avalúos catastrales y comerciales y 188 estudios de valores unitarios comerciales de suelo; ambos servicios se encuentran sujetos a la demanda de los usuarios.

En el año 2023, se actualizaron los 4 ordenamientos en materia catastral: Título Quinto del Código Financiero del Estado de México y Municipios, su Reglamento, el Manual Catastral del Estado de México y el Reglamento de Coordinación y Participación Catastral del Estado de México, disposiciones actualizadas mediante la aprobación correspondiente, resaltando la propuesta de adición enviada por el IGECEM respecto a la Política General VCI005, del apartado IV. Valuación Catastral, del Manual Catastral del Estado de México, así como, la propuesta de modificación al artículo 47 del Reglamento del Título Quinto del Código Financiero del Estado de México y Municipios.

010801020102 SERVICIOS DE INFORMACIÓN CATASTRAL IGECEM

En el IGECEM la atención de los servicios catastrales responde a las solicitudes y necesidades de la ciudadanía, con lo que, los resultados alcanzados en 2023 estuvieron sujetos a la demanda de los usuarios, en este contexto, se comercializaron 288 avalúos catastrales y comerciales, 204 estudios de valores unitarios comerciales del suelo y 542 levantamientos topográficos catastrales. En cuanto a las evaluaciones para la certificación en las Normas Institucionales de Competencia Laboral (NICL), se llevaron a cabo 138 evaluaciones a las personas servidoras públicas dedicadas a la actividad catastral interesadas en certificarse.



SISTEMAS MUNICIPALES DE INFORMACIÓN CATASTRAL

010801020201 INFORMACIÓN CATASTRAL MUNICIPAL IGECM

En el periodo que se informa, se depuraron y actualizaron los reportes catastrales correspondientes a los 125 municipios, revisándose las propuestas de actualización de las tablas de valores unitarios de suelo y construcciones entregadas por los 125 ayuntamientos a las Delegaciones Regionales del Instituto, en lo que respecta a la integración de la base de datos del mercado inmobiliario, se realizaron 679 investigaciones de mercado inmobiliario, para dar continuidad en la integración del banco de información o base de datos referenciadas en la plataforma del IMMAP (Mapa de Investigaciones de Mercado Inmobiliario).

ADMINISTRACIÓN DEL SISTEMA ESTATAL DE INFORMACIÓN ESTADÍSTICA Y GEOGRÁFICA

INFORMACIÓN ESTATAL ESTADÍSTICA Y GEOGRÁFICA

010802010101 INFORMACIÓN GEOGRÁFICA - CARTOGRÁFICA IGECM

El IGECM como entidad normativa en información geográfica, elaboró mil 262 productos cartográficos, con lo que dio atención a la demanda de los usuarios. A través de imágenes LANDSAT publicadas en el portal del Servicio Geológico Nacional de los Estados Unidos de Norteamérica, llevó a cabo la generación de cartografía de 132 mapas, divididos en 44 hojas en modo pancromático, 44 en multiespectral y 44 en modo fusión de la cobertura estatal.

Así mismo, coordinó la celebración de 3 sesiones de trabajo del Observatorio del Estado de México (OEM) e impartió 6 cursos en materia de información geográfica dirigido a personas del servicio público estatal y municipal que en el ámbito de su competencia requieren información geográfica actualizada para su consulta y uso.

En relación con la actualización de la Red Geodésica del Estado de México, se realizó mediante la revisión y verificación de vértices geodésicos, para ser integrados al Atlas Socioeconómico del Estado de México, en el apartado "Geodesia", el cual concentra información geoestadística de las diferentes dependencias de Gobierno y la actualización de capas de información geográfica, donde tanto las dependencias del Ejecutivo Estatal como público en general pueden consultar de manera gratuita las coordenadas precisas de los puntos geodésicos, en cualquiera de los puntos distribuidos dentro del Estado de México.

Se actualizó la información de las capas geográficas de áreas homogéneas, zonas y manzanas en la base de datos geográfica de los catálogos operativos catastrales del servidor de producción "Sistema de Información Geográfica Catastral", donde el operario podrá realizar actualizaciones en las capas de información geográfica catastral, mediante la digitalización de polígonos y la modificación de vértices.

A fin de proporcionar a la ciudadanía información de los municipios que cuentan con personal calificado y certificado para realizar levantamientos topográficos catastrales, que labora en el IGECM o catastros municipales, se actualizó el sitio web del Registro Estatal de Especialistas en Levantamiento Topográfico Catastral, con la publicación de los nombres de las personas servidoras públicas, certificadas por la Comisión Certificadora de Competencia Laboral de los Servidores Públicos del Estado de México (COCERTEM).

Referente a la actualización del Ecosistema de Datos Geoestadísticos del Estado de México y sus Municipios. (v 1.0) se realizó el visor geográfico del Ecosistema de datos geoestadísticos del Estado de México y sus Municipios (ECOGEM), al integrar herramientas cartográficas de análisis y visualización en el sitio web, así como la integración de nuevas capas temáticas para el uso de información estadística y geográfica actualizada.

Para visualizar la información histórica que ha producido el IGECM y disponer de un repositorio para su consulta, difusión y descarga, se desarrolló un sitio web que reúne el inventario

geográfico, con capas temáticas agrupadas por tema y año, así como datos e información organizada, controlada, normada y estandarizada.

010802010102 INFORMACIÓN ESTADÍSTICA IGECCEM

En el periodo que se informa, como parte de las actividades que realiza el IGECCEM para integrar la información estadística, se actualizaron las estadísticas socio-económicas del Sistema Estatal de Información, recopilando registros administrativos de 85 unidades generadoras de información, para la integración de la Agenda Estadística Básica del Estado de México 2023 y la Información Socioeconómica Básica Regional del Estado de México 2023, así mismo, la estimación del Producto Interno Bruto Estatal 2023, logró ser un referente cuantitativo de la actividad económica Nacional y Estatal.

Para dar a conocer los resultados alcanzados en la Administración Pública Estatal, se integró el Anexo Estadístico del Sexto Informe de Gobierno en sus Tomos I y II; con acciones y obras en proceso de los 21 sectores que integran el Poder Ejecutivo Estatal; proceso que conservó los estándares de calidad logrando mantener la Certificación en el año 2023.

La integración de la información económica, demográfica y social de 24 módulos facilitó las consultas con cobertura geográfica Municipal, Regional y Estatal; actualizando la Base de Datos Histórica del Sistema Estatal de Información para el año 2023.

Para establecer los lineamientos que se deben considerar en el proceso de integración del Anexo Estadístico del Informe de Gobierno se impartió una capacitación al personal de la Secretaría del Campo, en modalidad virtual.

Se integró, previa validación, la información estadística estatal y federal al Repositorio Único de Datos, proveniente de los registros administrativos de 28 dependencias; así mismo, a fin de publicar información con cobertura internacional, nacional, por Entidad Federativa y en específico del Estado de México; se actualizaron 4 compendios del Módulo de Indicadores Sociales y Económicos Oportunos, dando a conocer el comportamiento histórico del entorno macroeconómico del territorio mexiquense.

Como resultado del Diagnóstico de los Registros Administrativos Catastrales, durante el ejercicio 2023, el IGECCEM implementó diversos levantamientos de información en campo, con base en la realización de 12 operativos muestrales generando indicadores sociales y económicos.

Derivado de las acciones de vinculación del IGECCEM en 2022, a través de los operativos en coordinación con el INEGI, se logró durante el ejercicio 2023, incidir de manera positiva en la cifra poblacional publicada en la Encuesta Nacional de Ocupación y Empleo (ENOE); monitoreando constantemente la cifra poblacional publicada y en consecuencia se identificaron 2 escenarios, un ex - ante y un ex - post, con un evidente efecto positivo materializado con el documento Análisis de Cifras Oficiales Demográficas.

010802010103 SERVICIOS DE INFORMACIÓN ESTADÍSTICA Y GEOGRÁFICA IGECCEM

Durante el 2023, como parte del fortalecimiento de la divulgación de la información geográfica, estadística y catastral, con datos actualizados y confiables se ha optimizado eficaz y oportunamente el uso de tecnologías y los diferentes medios de comunicación implementados en el Instituto, lo que permitió proporcionar el Servicio Público de Información a 16 mil 530 usuarios a través de los Centros de Consulta del Instituto, ubicados estratégicamente en el Estado de México, así mismo, se asistió a 303 eventos realizados, principalmente, por los ayuntamientos donde los Delegados Regionales representan al IGECCEM como autoridad estatal.

Por otro lado, en atención a las solicitudes de las Unidades Administrativas del Instituto se diseñaron y editaron 11 documentos geográficos, estadísticos y catastrales acordes con la imagen institucional, así mismo, se comercializaron 15 mil 661 productos y servicios, se firmaron 13



convenios establecidos con dependencias estatales e instituciones académicas, se otorgaron 91 asesorías en la materia según requerimientos de los municipios y se generaron 12 informes de las y los usuarios que consultan la página electrónica del IGECM, así como el total de likes, alcances y posteo en Facebook, total de retweets e interacciones en Twitter, que dan un referente del impacto que tiene la información que genera el Instituto y se difunde a través de las redes sociales y la página electrónica.

SISTEMAS MUNICIPALES DE INFORMACIÓN ESTADÍSTICA Y GEOGRÁFICA

010802010201 INFORMACIÓN GEOGRÁFICA MUNICIPAL IGECM

Se llevó a cabo la actualización del Nomenclátor de Localidades del Estado de México y de la Cartografía Urbana Municipal Catastral de los 125 municipios, así como la actualización del mapa de la División Política del Estado de México.

Se realizaron vuelos fotogramétricos con Vehículo Aéreo no Tripulado, obteniendo cartografía de 40 hectáreas derivadas de los polígonos ubicados en los municipios de Toluca, Valle de Bravo y Chapultepec. De igual manera, se realizaron los 8 diagnósticos del inventario catastral para la integración de predios a la Clave Única del Registro del Territorio (CURT), información que se utiliza para fortalecer la base catastral.

Se desarrolló una metodología para la generación de 2 mapas de suelo y vegetación de la Delegación Naucalpan y la Delegación Ecatepec, con lo cual se obtuvo la clasificación, categorización de coberturas, uso de suelo según propiedades biofísicas, así como el conocimiento de la ocupación, distribución del suelo y vegetación del municipio.

Con el objeto de conocer los límites aproximados de las categorías políticas del territorio estatal, se realizó la actualización de las 5 capas temáticas a nivel ciudad, villa, pueblo, caserío y ranchería y se generaron 4 capas temáticas de cuerpos de agua, carreteras, minas y pozos de agua, para ser integradas a los mapas municipales y el espacio mapa de carreteras.

Con el fin de contar con información histórica georreferenciada que sirva como una herramienta para estudiar y conocer la evolución del Municipio de Almoloya de Juárez, se generó la georreferenciación de fotografías pertenecientes al archivo histórico fotogramétrico del año 1989, elemento fundamental que formó parte de las actividades en la elaboración de cartografía para la generación de 40 ortofotos y mosaicos.

Con el objetivo de brindar y facilitar información de alta calidad se realizaron vuelos fotogramétricos para la obtención de modelos 3d de 40 hectáreas derivados de los polígonos ubicados en los municipios de Nezahualcóyotl, Valle de Bravo, Zumpahuacán; información que pueden utilizar en materia catastral, seguridad pública, obra y en otras áreas de Gobierno.

010802010202 INFORMACIÓN ESTADÍSTICA MUNICIPAL IGECM

Siendo el IGECM un referente en la información estadística a nivel municipal, durante el ejercicio 2023 se actualizaron 3 documentos, la Estadística Básica Municipal del Sector Educación con los registros administrativos de alumnos, personal docente, escuelas y grupos; la Estadística Básica Municipal del Sector Salud con indicadores básicos por Institución médica, como el estado físico de las unidades médicas, lo relativo a los recursos humanos, así como la prestación de los servicios de salud y el Boletín de Estadísticas Vitales en el ámbito demográfico de la Entidad, con los nacimientos, defunciones, matrimonios y divorcios registrados durante el año 2022.

Como parte de la profesionalización para los servidores públicos municipales, en 2023 se impartieron en las Delegaciones Regionales del IGECM, 8 capacitaciones con el tema de Registros Administrativos Municipales.

IGECCEM

La recopilación de la información generada al interior de las distintas comisiones edilicias de los ayuntamientos, resultaron en la entrega formal de Registros Administrativos de 119 municipios mexicanos.

Con la finalidad de analizar la evolución de los aspectos socioeconómicos y demográficos de los municipios del Estado de México, para el ejercicio 2023, se revisó y actualizó la estructura de los cuadros estadísticos sobre variables como: población, empleo, salud, información agropecuaria y forestal, actualizando el Compendio de la Estadística Básica Municipal del Estado de México.

Para identificar la contribución del Índice Municipal de la actividad económica, se integraron 2 documentos respecto a la estimación de dicha actividad a partir del cálculo publicado por el INEGI respecto al PIB estatal.

CONECTIVIDAD Y TECNOLOGÍA PARA EL BUEN GOBIERNO

GOBIERNO ELECTRÓNICO

MODERNIZACIÓN DE LAS TECNOLOGÍAS DE INFORMACIÓN

010805010101 DESARROLLO DE SISTEMAS DE INFORMACIÓN IGECCEM

Con la finalidad de consolidar el Sistema Estatal de Información y optimizar el uso de las tecnologías de información geográfica, estadística y catastral, durante el ejercicio 2023, se actualizó el Sistema de Información Estadística del Informe de Gobierno, SIEIG 2.0, de acuerdo con la estructura programática del Plan de Desarrollo del Estado de México 2017-2023, a fin de capturar la información sobre principales acciones, obras en proceso y terminadas, de las Dependencias en la Administración Estatal, para el Anexo Estadístico del Sexto Informe de Gobierno, incluyendo el soporte a la interconexión del sistema SIEIG 2.0 con el sistema que opera el Comité de Planeación para el Desarrollo del Estado de México (COPLADEM), logrando el intercambio de información en tiempo real.

Se proporcionó actualización y mantenimiento a los Sistemas de Información Geográfica, servicios y plataformas digitales que están relacionados con el proceso de la vinculación del Padrón Catastral de IGECCEM y el Padrón Registral del Instituto de la Función Registral del Estado de México (IFREM); se realizó el mantenimiento a 2 sistemas en materia de Información Estadística (SIE Municipal 2.0), el primero, para la captura de los registros administrativos de los 125 municipios de la Entidad y el segundo al Sistema del Censo Nacional de Gobierno Estatal 2023, el cual coordina esfuerzos entre el Instituto Nacional de Estadística y Geografía (INEGI) y el Instituto de Información e Investigación Geográfica, Estadística y Catastral del Estado de México (IGECCEM), para la recopilación de información estadística de interés nacional.

Con relación al mantenimiento de los sistemas y aplicaciones de Información Catastral, se continuó desarrollando e implantando nuevos alcances al Sistema Automatizado de Valuación Individual (VALORUM WEB 2023) para el proceso de los avalúos catastrales y comerciales en el Estado de México.

Para la determinación de los valores catastrales, se actualizaron las Tablas de Valores Unitarios de Suelo y Construcciones, proporcionando acceso en línea al Sistema Mapa de Investigaciones del Mercado Inmobiliario (IMMAP), generando la versión actualizada del Sistema de Captura de Tablas de Valor (CTV) 2023, dándolo a conocer a los 125 municipios; logrando durante el año 2023 la actualización de los 3 sistemas relativos a la materia catastral.

Durante el ejercicio 2023, se cumplió con el desarrollo y mantenimiento de servicios en línea y aplicaciones en 2 sistemas del IGECCEM; Sistema de Mejora Regulatoria, con el fin de integrar la documentación referente al proceso en esta materia y los nuevos alcances para los aplicativos relacionados con los procesos de Evaluación de las Normas Institucionales de Competencia Laboral (NICL).



I G E C E M

Se continuó el arrendamiento de equipo de cómputo, para realizar operativamente las actividades del personal del Instituto en materia geográfica, estadística y catastral, beneficiando a un total de 124 usuarios.

Con la suscripción de 110 licencias de la suite de ofimática Office 365 de Microsoft, se cumplió el licenciamiento del sistema operativo, herramientas de colaboración y productividad; lo que permitió asignar en 300 equipos de cómputo, cuentas con dominio propio @igecem para que los servidores públicos del Instituto contaran con correos electrónicos oficiales.



IGECM

Instituto de Información e Investigación Geográfica, Estadística y Catastral del Estado de México (IGECEM)
 Avance Operativo - Programático y Presupuestal
 Enero - Diciembre de 2023

						M E T A S				PRESUPUESTO 2023 (Miles de Pesos)			
FIN	FUN	SF	PP	SP	Pr	DESCRIPCIÓN	UNIDAD DE MEDIDA	PROGRAMADO	ALCANZADO	AVANCE %	AUTORIZADO ANUAL	EJERCIDO	%
GOBIERNO													
GOBIERNO CAPAZ Y RESPONSABLE													
DESARROLLO DE LA FUNCIÓN PÚBLICA Y ÉTICA EN EL SERVICIO PÚBLICO													
PÚBLICA													
01	03	04	01	01	01	FISCALIZACIÓN, CONTROL Y EVALUACIÓN INTERNA DE LA GESTIÓN PÚBLICA					3,165.0	3,165.0	100.0
						Realizar Auditorías, con el Propósito de Verificar el Cumplimiento del Marco Normativo que Regula el Funcionamiento de las Dependencias y Organismos Auxiliares del Ejecutivo Estatal y los Ayuntamientos.	Auditoría	9	9	100.0			
						Realizar Inspecciones a Rubros Específicos en las Dependencias, Organismos Auxiliares del Ejecutivo Estatal y en su caso Ayuntamientos, con el Propósito de Constatar el Cumplimiento del Marco Normativo que lo Regula.	Inspección	39	40	102.6			
						Participar en Testificaciones, con el Propósito de Asegurarse que los Actos Administrativos se Realicen Conforme a la Normatividad Vigente.	Testificación	40	39	97.5			
						Participación del Órgano Interno de Control en Reuniones que por Mandato Legal o Disposición Administrativa así lo Requiera.	Reunión	29	29	100.0			
						Acompañamiento en la Atención de Auditorías Practicadas por los Entes Fiscalizadores Externos.	Acción	1	1	100.0			
						Atención de Acciones Derivadas de la Fiscalización Realizada por Entes Fiscalizadores Externos.	Acción	1	1	100.0			
						Atención a Observaciones y Acciones de Mejora Determinadas con Motivo de los Actos de Fiscalización Realizados por la Dirección General u Órgano Interno de Control.	Acción	12	12	100.0			
SISTEMA ANTICORRUPCIÓN DEL ESTADO DE MÉXICO Y MUNICIPIOS													
RESPONSABILIDADES Y SITUACIÓN PATRIMONIAL													
01	03	04	02	02	01	RESPONSABILIDADES ADMINISTRATIVAS					255.7	255.7	100.0
						Acuerdo de Abstención de Inicio de Procedimiento de Responsabilidad Administrativa.	Acuerdo	1	1	100.0			
						Acuerdos de Admisión o Devolución del Informe de Presunta Responsabilidad Administrativa.	Acuerdo	1	1	100.0			
01	03	04	02	02	04	INVESTIGACIÓN DE FALTAS ADMINISTRATIVAS					1,109.0	1,109.0	100.0
						Recibir las Denuncias Derivadas de las Presuntas Faltas Administrativas, así como las Sugerencias y Reconocimientos Presentados por los Interesados, Relacionadas con la Prestación del Servicio Público.	Denuncia	1	1	100.0			
						Atender las Denuncias Presentadas por los Interesados.	Resolución	4	4	100.0			
MODERNIZACIÓN DEL CATASTRO MEXIQUENSE													
DESARROLLO CATASTRAL													
01	08	01	02	01	01	INFORMACIÓN CATASTRAL					12,165.8	12,165.8	100.0
						Revisar Técnicamente e Integrar Actualizaciones Municipales al Registro Gráfico.	Municipio	125	125	100.0			
						Revisar Técnicamente las Propuestas Municipales de Actualización de Valores Unitarios de Suelo y Construcciones.	Municipio	125	125	100.0			
						Integrar los Padrones Catastrales Municipales al Sistema de Gestión Catastral.	Municipio	125	125	100.0			
						Actualizar y Mantener el Padrón Catastral Estatal.	Padrón	1	1	100.0			
						Capacitar al Personal de las Delegaciones Regionales del IGECEM.	Curso	3	3	100.0			
						Actualizar los Ordenamientos Jurídicos Normativos de la Información Catastral.	Ordenamiento	4	4	100.0			
						Practicar Avalúos Catastrales y Comerciales.	Avalúo	307	283	92.2			
						Elaborar Estudios de Valores Unitarios Comerciales de Suelo.	Estudio	197	188	95.4			
						Supervisar las Delegaciones Regionales del IGECEM	Supervisión	8	8	100.0			
01	08	01	02	01	02	SERVICIOS DE INFORMACIÓN CATASTRAL					7,257.2	7,257.2	100.0
						Comercializar Avalúos Catastrales y Comerciales.	Avalúo	325	288	88.6			
						Comercializar Estudios de Valores Unitarios Comerciales de Suelo.	Estudio	200	204	102.0			
						Comercializar Levantamientos Topográficos Catastrales.	Plano	535	542	101.3			
						Realizar Evaluaciones para la Certificación de Competencias Laborales en Materia de Catastro.	Evaluación	125	138	110.4			
SISTEMAS MUNICIPALES DE INFORMACIÓN CATASTRAL													
01	08	01	02	02	01	INFORMACIÓN CATASTRAL MUNICIPAL					42,666.7	42,666.7	100.0
						Actualizar las Tablas de Valores Unitarios de Suelo y Construcciones.	Municipio	125	125	100.0			
						Depurar y Actualizar la Información Catastral.	Municipio	125	125	100.0			
						Integrar la Base de Datos del Mercado Inmobiliario.	Investigación	640	679	106.1			
ADMINISTRACIÓN DEL SISTEMA ESTATAL DE INFORMACIÓN ESTADÍSTICA Y GEOGRÁFICA													
INFORMACIÓN ESTATAL ESTADÍSTICA Y GEOGRÁFICA													
01	08	02	01	01	01	INFORMACIÓN GEOGRÁFICA - CARTOGRÁFICA					21,702.8	21,702.8	100.0
						Generar Información Cartográfica del Territorio del Estado de México.	Carta Geográfica	132	132	100.0			
						Generar Productos Cartográficos.	Documento	1200	1262	105.2			
						Coordinar el Observatorio del Estado de México (OEM).	Sesión	3	3	100.0			
						Impartir Capacitación en Materia de Información Geográfica.	Curso	6	6	100.0			
						Actualizar el Sitio Web de la Red Geodésica del Estado de México.	Sitio web	1	1	100.0			
						Integrar la Plataforma Geográfica Catastral.	Sitio web	1	1	100.0			
						Actualizar el Atlas Socioeconómico del Estado de México.	Sitio web	1	1	100.0			
						Actualizar el Registro Estatal de Especialistas en Levantamiento Topográfico Catastral.	Sitio web	2	2	100.0			
						Actualizar el Ecosistema de datos geoestadísticos del Estado de México y sus Municipios. (v 1.0).	Sitio web	1	1	100.0			
						Actualizar Inventario Geográfico del Estado de México.	Sitio web	1	1	100.0			



IGECEM

FIN	FUN	SF	PP	SP	Pr	DESCRIPCIÓN	UNIDAD DE MEDIDA	M E T A S			PRESUPUESTO 2023 (Miles de Pesos)		
								PROGRAMADO	ALCANZADO	AVANCE %	AUTORIZADO ANUAL	EJERCIDO	%
01	08	02	01	01	02	INFORMACIÓN ESTADÍSTICA					16,826.6	16,726.1	99.4
						Actualizar las Estadísticas Socio-Económicas Sectoriales del Sistema Estatal de Información.	Unidad generadora de información	90	85	94.4			
						Estimar el Producto Interno Bruto Estatal.	Documento	1	1	100.0			
						Integrar el Anexo Estadístico del Informe de Gobierno.	Documento	2	2	100.0			
						Certificar el Proceso de Integración del Anexo Estadístico.	Documento	1	1	100.0			
						Actualizar la Base de Datos Histórica del Sistema Estatal de Información.	Módulo	24	24	100.0			
						Otorgar Capacitación en Materia de Información Estadística.	Capacitación	1	1				
						Integrar la Información Estadística Estatal y Federal al Repositorio Único de Datos.	Dependencia	29	28				
						Actualizar el Módulo de Indicadores Sociales y Económicos Oportunos.	Compendio	4	4	100.0			
						Levantar Encuestas Electrónicas para la Generación de Indicadores Sociales y Económicos	Encuesta	12	12	100.0			
						Revisar y Verificar Cifras Demográficas Oficiales	Documento	1	1	100.0			
01	08	02	01	01	03	SERVICIOS DE INFORMACIÓN ESTADÍSTICA Y GEOGRÁFICA					3,542.1	3,542.1	100.0
						Diseñar y Editar Documentos.	Documento	10	11	110.0			
						Atender a Usuarios.	Usuario	16150	16530	102.4			
						Asistir a Eventos de Divulgación y Difusión para el Fortalecimiento del Quehacer Institucional.	Evento	315	303	96.2			
						Comercializar Productos y Servicios.	Producto	15100	15661	103.7			
						Promover Convenios Institucionales.	Convenio	13	13	100.0			
						Capacitar y Dar Asistencia Técnica a Municipios.	Asesoría	97	91	93.8			
						Reportar las Vistas de la Página Web Institucional.	Informe	12	12	100.0			
						SISTEMAS MUNICIPALES DE INFORMACIÓN ESTADÍSTICA Y GEOGRÁFICA							
01	08	02	01	02	01	INFORMACIÓN GEOGRÁFICA MUNICIPAL					13,945.2	12,559.2	90.1
						Actualizar el Nomenclátor de Localidades del Estado de México.	Municipio	125	125	100.0			
						Realizar Vuelos Fotogramétricos con Vehículo Aéreo No Tripulado.	Hectárea	40	40	100.0			
						Actualizar la Cartografía Urbana Municipal Catastral.	Municipio	125	125	100.0			
						Generar Mapa de la División Política del Estado de México.	Mapa	1	1	100.0			
						Diagnosticar el Inventario Catastral para la Integración de Predios a la Clave Única del Registro del Territorio (CURT).	Diagnóstico	8	8	100.0			
						Generar Mapa de Uso de Suelo y Vegetación.	Mapa	2	2	100.0			
						Actualizar los Polígonos de las Categorías Políticas de los Municipios del Estado de México.	Capa Temática	5	5	100.0			
						Actualizar la Cartografía Base.	Capa Temática	4	4	100.0			
						Generar la Georreferencia del Archivo Histórico Fotogramétrico	Ortofoto	40	40	100.0			
						Procesar y Almacenar Información Fotogramétrica Municipal	Hectárea	40	40	100.0			
01	08	02	01	02	02	INFORMACIÓN ESTADÍSTICA MUNICIPAL					7,681.4	7,681.4	100.0
						Actualizar la Estadística Básica Municipal del Sector Educación del Estado de México.	Documento	1	1	100.0			
						Actualizar la Estadística Básica Municipal del Sector Salud del Estado de México.	Documento	1	1	100.0			
						Actualizar el Boletín de Estadísticas Vitales.	Documento	1	1	100.0			
						Capacitar en Materia Estadística al Personal de las Delegaciones Regionales del IGECEM y de los Municipios.	Capacitación	8	8	100.0			
						Recopilar e Integrar la Información de los Ayuntamientos.	Municipio	125	119	95.2			
						Estimar el Índice Municipal de Actividad Económica.	Documento	2	2	100.0			
						Actualizar la Estadística Básica Municipal del Estado de México.	Compendio	1	1	100.0			
						CONECTIVIDAD Y TECNOLOGÍA PARA EL BUEN GOBIERNO							
						GOBIERNO ELECTRÓNICO							
						MODERNIZACIÓN DE LAS TECNOLOGÍAS DE INFORMACIÓN							
01	08	05	01	01	01	DESARROLLO DE SISTEMAS DE INFORMACIÓN					11,299.7	11,299.7	100.0
						Realizar el Mantenimiento del Sistema de Información Estadística del	Sistema	1	1	100.0			
						Realizar el Mantenimiento de los Sistemas de Información Geográfica.	Sistema	1	1	100.0			
						Realizar el Mantenimiento de los Sistemas de Información Estadística.	Sistema	2	2	100.0			
						Realizar el Mantenimiento de Sistemas y Aplicaciones de Información	Sistema	3	3	100.0			
						Desarrollar y Proporcionar Mantenimiento a Servicios en Línea y	Sistema	2	2	100.0			
						Arrendamiento de Equipo de Cómputo.	Contrato	1	1	100.0			
						Licenciamiento de Sistema Operativo, Herramientas de Colaboración	Contrato	1	1	100.0			
						OTRAS NO CLASIFICADAS EN FUNCIONES ANTERIORES							
						ADEUDOS DE EJERCICIOS FISCALES ANTERIORES							
						PREVISIONES PARA EL PAGO DE ADEUDOS DE EJERCICIOS FISCALES ANTERIORES							
						PREVISIONES PARA EL PAGO DE ADEUDOS DE EJERCICIOS FISCALES ANTERIORES							
04	04	01	01	01	01	PASIVOS DERIVADOS DE EROGACIONES DEVENGADAS Y PENDIENTES DE EJERCICIOS ANTERIORES					2,721.2	2,721.2	100.0
						Registro de Pagos de Adeudos de Ejercicios Fiscales Anteriores.	Documento	1	1	100			
						T O T A L					144,338.4	142,851.9	99.0
											*****	*****	



ANEXOS ESTABLECIDOS EN DIFERENTES ORDENAMIENTOS





IGECEM

Relación de Bienes Inmuebles que Componen el Patrimonio
Cuenta Pública 2023
(Miles de Pesos)

Ente Público: Instituto de Información e Investigación Geográfica Estadística y Catastral del Estado de México

Código	Descripción de Bienes Inmuebles	Valor en Libros
	N/A	
	T O T A L	0.0

Relación de Bienes Muebles que Componen el Patrimonio
Cuenta Pública 2023
(Miles de Pesos)

Ente Público: Instituto de Información e Investigación Geográfica Estadística y Catastral del Estado de México

Código	Descripción de Bienes Muebles	Valor en Libros
1241-01-01-01	Mobiliario y Equipo de Oficina	7,402.0
1241-01-01-02	Equipo de Computo	28,742.5
1244-01-01-01	Equipo de Transporte	5,806.9
1246-01-01-01	Maquinaria, otros equipos y herramienta	9,751.9
1247-01-01-01	Colecciones Obras de Arte y Objetos Valiosos	16.5
	T O T A L	51,719.8



Instituto de Información e Investigación Geográfica Estadística y Catastral del Estado de México
Cuenta Pública 2023
Relación de Cuentas Bancarias Productivas Específicas

Fondo, Programa o Convenio	Datos de la Cuenta Bancaria	
	Institución Bancaria	Número de Cuentas
Ingresos Propios	BANAMEX	046
Gasto Operativo	BANAMEX	106
Servicios Personales	BANORTE	027
Recursos COMECYT	BANAMEX	367



FORMATOS PARA EL CUMPLIMIENTO DE LA LEY DE DISCIPLINA FINANCIERA DE LAS ENTIDADES FEDERATIVAS Y LOS MUNICIPIOS





IGECM

Instituto de Información e Investigación Geográfica Estadística y Catastral del Estado de México					
Estado de Situación Financiera Detallado - LDF					
Al 31 de Diciembre de 2023 y 2022					
(Cifras en Miles de Pesos)					
Concepto	2023	2022	Concepto	2023	2022
ACTIVO			PASIVO		
Activo Circulante			Pasivo Circulante		
a. Efectivo y Equivalentes (a=a1+a2+a3+a4+a5+a6+a7)	4,848.9	14,420.9	a. Cuentas por Pagar a Corto Plazo (a=a1+a2+a3+a4+a5+a6+a7+a8+a9)	0.1	1,312.7
a1) Efectivo			a1) Servicios Personales por Pagar a Corto Plazo		
a2) Bancos/Tesorería	4,848.9	14,420.9	a2) Proveedores por Pagar a Corto Plazo		
a3) Bancos/Dependencias y Otros			a3) Contratistas por Obras Públicas por Pagar a Corto Plazo		
a4) Inversiones Temporales (Hasta 3 meses)			a4) Participaciones y Aportaciones por Pagar a Corto Plazo		
a5) Fondos con Afectación Específica			a5) Transferencias Otorgadas por Pagar a Corto Plazo		
a6) Depósitos de Fondos de Terceros en Garantía y/o Administración			a6) Intereses, Comisiones y Otros Gastos de la Deuda Pública por Pagar a Corto Plazo		
a7) Otros Efectivos y Equivalentes			a7) Retenciones y Contribuciones por Pagar a Corto Plazo	0.1	
b. Derechos a Recibir Efectivo o Equivalentes (b=b1+b2+b3+b4+b5+b6+b7)	0.0	0.0	a8) Devoluciones de la Ley de Ingresos por Pagar a Corto Plazo		
b1) Inversiones Financieras de Corto Plazo			a9) Otras Cuentas por Pagar a Corto Plazo		1,312.7
b2) Cuentas por Cobrar a Corto Plazo			b. Documentos por Pagar a Corto Plazo (b=b1+b2+b3)	0.0	0.0
b3) Deudores Diversos por Cobrar a Corto Plazo			b1) Documentos Comerciales por Pagar a Corto Plazo		
b4) Ingresos por Recuperar a Corto Plazo			b2) Documentos con Contratistas por Obras Públicas por Pagar a Corto Plazo		
b5) Deudores por Anticipos de la Tesorería a Corto Plazo			b3) Otros Documentos por Pagar a Corto Plazo		
b6) Préstamos Otorgados a Corto Plazo			c. Porción a Corto Plazo de la Deuda Pública a Largo Plazo (c=c1+c2)	0.0	0.0
b7) Otros Derechos a Recibir Efectivo o Equivalentes a Corto Plazo			c1) Porción a Corto Plazo de la Deuda Pública		
c. Derechos a Recibir Bienes o Servicios (c=c1+c2+c3+c4+c5)	0.0	0.0	c2) Porción a Corto Plazo de Arrendamiento Financiero		
c1) Anticipo a Proveedores por Adquisición de Bienes y Prestación de Servicios a Corto Plazo			d. Títulos y Valores a Corto Plazo		
c2) Anticipo a Proveedores por Adquisición de Bienes Inmuebles y Muebles a Corto Plazo			e. Pasivos Diferidos a Corto Plazo (e=e1+e2+e3)	49.5	1,427.9
c3) Anticipo a Proveedores por Adquisición de Bienes Intangibles a Corto Plazo			e1) Ingresos Cobrados por Adelantado a Corto Plazo		
c4) Anticipo a Contratistas por Obras Públicas a Corto Plazo			e2) Intereses Cobrados por Adelantado a Corto Plazo		
c5) Otros Derechos a Recibir Bienes o Servicios a Corto Plazo			e3) Otros Pasivos Diferidos a Corto Plazo	49.5	1,427.9
d. Inventarios (d=d1+d2+d3+d4+d5)	0.0	0.0	f. Fondos y Bienes de Terceros en Garantía y/o Administración a Corto Plazo (f=f1+f2+f3+f4+f5+f6)	0.0	0.0
d1) Inventario de Mercancías para Venta			f1) Fondos en Garantía a Corto Plazo		
d2) Inventario de Mercancías Terminadas			f2) Fondos en Administración a Corto Plazo		
d3) Inventario de Mercancías en Proceso de Elaboración			f3) Fondos Contingentes a Corto Plazo		
d4) Inventario de Materias Primas, Materiales y Suministros para Producción			f4) Fondos de Fideicomisos, Mandatos y Contratos Análogos a Corto Plazo		
d5) Bienes en Tránsito			f5) Otros Fondos de Terceros en Garantía y/o Administración a Corto Plazo		
e. Almacenes			f6) Valores y Bienes en Garantía a Corto Plazo		
f. Estimación por Pérdida o Deterioro de Activos Circulantes (f=f1+f2)	0.0	0.0	g. Provisiones a Corto Plazo (g=g1+g2+g3)	0.0	0.0
f1) Estimaciones para Cuentas Incobrables por Derechos a Recibir Efectivo o Equivalentes			g1) Provisión para Demandas y Juicios a Corto Plazo		
f2) Estimación por Deterioro de Inventarios			g2) Provisión para Contingencias a Corto Plazo		
g. Otros Activos Circulantes (g=g1+g2+g3+g4)	0.0	0.0	g3) Otras Provisiones a Corto Plazo		
g1) Valores en Garantía			h. Otros Pasivos a Corto Plazo (h=h1+h2+h3)	0.0	0.0
g2) Bienes en Garantía (excluye depósitos de fondos)			h1) Ingresos por Clasificar		
g3) Bienes Derivados de Embargos, Decomisos, Aseguramientos y Dación en Pago			h2) Recaudación por Participar		
g4) Adquisición con Fondos de Terceros			h3) Otros Pasivos Circulantes		
IA. Total de Activos Circulantes (IA = a + b + c + d + e + f + g)	4,848.9	14,420.9	IIA. Total de Pasivos Circulantes (IIA = a + b + c + d + e + f + g + h)	49.6	2,740.6
Activo No Circulante			Pasivo No Circulante		
a. Inversiones Financieras a Largo Plazo			a. Cuentas por Pagar a Largo Plazo		
b. Derechos a Recibir Efectivo o Equivalentes a Largo Plazo			b. Documentos por Pagar a Largo Plazo		
c. Bienes Inmuebles, Infraestructura y Construcciones en Proceso	51,719.8	49,524.1	c. Deuda Pública a Largo Plazo		
d. Bienes Muebles			d. Pasivos Diferidos a Largo Plazo		
e. Activos Intangibles			e. Fondos y Bienes de Terceros en Garantía y/o en Administración a Largo Plazo		
f. Depreciación, Deterioro y Amortización Acumulada de Bienes	-37,277.2	-34,593.4	f. Provisiones a Largo Plazo		
g. Activos Diferidos	61.0	61.0	IIB. Total de Pasivos No Circulantes (IIB = a + b + c + d + e + f)	0.0	0.0
h. Estimación por Pérdida o Deterioro de Activos no Circulantes			II. Total del Pasivo (II = IIA + IIB)	49.6	2,740.6
i. Otros Activos no Circulantes			HACIENDA PÚBLICA/PATRIMONIO		
IB. Total de Activos No Circulantes (IB = a + b + c + d + e + f + g + h + i)	14,503.6	14,991.7	IIIA. Hacienda Pública/Patrimonio Contribuido (IIIA = a + b + c)	15,408.3	15,408.3
I. Total del Activo (I = IA + IB)	19,352.5	29,412.6	a. Aportaciones	15,408.3	15,408.3
			b. Donaciones de Capital		
			c. Actualización de la Hacienda Pública/Patrimonio		
			IIIB. Hacienda Pública/Patrimonio Generado (IIIB = a + b + c + d + e)	3,894.6	11,263.7
			a. Resultados del Ejercicio (Ahorro/ Desahorro)	4,296.7	15,224.8
			b. Resultados de Ejercicios Anteriores	-5,563.3	-9,122.3
			c. Revalúos	5,161.2	5,161.2
			d. Reservas		
			e. Rectificaciones de Resultados de Ejercicios Anteriores		
			IIIC. Exceso o Insuficiencia en la Actualización de la Hacienda Pública/Patrimonio (IIIC=a+b)	0.0	0.0
			a. Resultado por Posición Monetaria		
			b. Resultado por Tenencia de Activos no Monetarios		
			III. Total Hacienda Pública/Patrimonio (III = IIIA + IIIB + IIIC)	19,302.9	26,672.0
			IV. Total del Pasivo y Hacienda Pública/Patrimonio (IV = II + III)	19,352.5	29,412.6



IGECM

Instituto de Información e Investigación Geográfica Estadística y Catastral del Estado de México Informe Analítico de la Deuda Pública y Otros Pasivos - LDF Al 31 de Diciembre de 2022 y 2023							
Denominación de la Deuda Pública y Otros Pasivos (c)	Saldo al 31 de Diciembre de 2022 (d)	Disposiciones del Período (e)	Amortizaciones del Período (f)	Revaluaciones, Reclasificaciones y Otros Ajustes (g)	Saldo Final del Período (h) h=d+e-f+g	Pago de Intereses del Período (i)	Pago de Comisiones y demás Costos Asociados Durante el Período (j)
1. Deuda Pública (1=A+B)	0.0	0.0	0.0	0.0	0.0		
A. Corto Plazo (A=a1+a2+a3)	0.0	0.0	0.0	0.0	0.0		
a1) Instituciones de Crédito							
a2) Títulos y Valores							
a3) Arrendamientos Financieros							
B. Largo Plazo (B=b1+b2+b3)	0.0	0.0	0.0	0.0	0.0		
b1) Instituciones de Crédito							
b2) Títulos y Valores							
b3) Arrendamientos Financieros							
2. Otros Pasivos	2,740.6				49.6		
3. Total de la Deuda Pública y Otros Pasivos (3=1+2)	2,740.6	0.0	0.0	0.0	49.6		
4. Deuda Contingente 1 (Informativo)	0.0	0.0	0.0	0.0	0.0		
A. Deuda Contingente 1							
B. Deuda Contingente 2							
C. Deuda Contingente XX							
5. Valor de Instrumentos Bono Cupón Cero 2 (Informativo)	0.0	0.0	0.0	0.0	0.0		
A. Instrumento Bono Cupón Cero 1							
B. Instrumento Bono Cupón Cero 2							
C. Instrumento Bono Cupón Cero XX							

1 Se refiere a cualquier Financiamiento sin fuente o garantía de pago definida, que sea asumida de manera solidaria o subsidiaria por las Entidades Federativas con sus Municipios, organismos descentralizados y empresas de participación estatal mayoritaria y fideicomisos, locales o municipales, y por los Municipios con sus respectivos organismos descentralizados y empresas de participación municipal mayoritaria.
 2 Se refiere al valor del Bono Cupón Cero que respalda el pago de los créditos asociados al mismo (Activo).

Obligaciones a Corto Plazo (k)	Monto Contratado (l)	Plazo Pactado (m)	Tasa de Interés (n)	Comisiones y Costos Relacionados (o)	Tasa Efectiva (p)
6. Obligaciones a Corto Plazo (Informativo)					
A. Crédito 1					
B. Crédito 2					
C. Crédito XX					



IGECM

Instituto de Información e Investigación Geográfica Estadística y Catastral del Estado de México Informe Analítico de Obligaciones Diferentes de Financiamientos Al 31 de Diciembre de 2023 (Miles de Pesos)										
Denominación de las Obligaciones Diferentes de Financiamiento (c)	Fecha del Contrato (d)	Fecha de Inicio de Operación del Proyecto (e)	Fecha de Vencimiento (f)	Monto de la Inversión Pactado (g)	Plazo Pactado (h)	Monto Promedio Mensual del Pago de la Contraprestación (i)	Monto Promedio Mensual del Pago de la Contraprestación Correspondiente al Pago de Inversión (j)	Monto Pagado de la Inversión al XX de XXXX de 20XX (k)	Monto Pagado de la Inversión Actualizado al XX de XXXX de 20XX (l)	Saldo Pendiente por Pagar de la Inversión al XX de XXXX de 20XX (m = g - l)
A. Asociaciones Público Privadas (APP's) (A=a+b+c+d)				0.0		0.0	0.0	0.0	0.0	0.0
a) APP 1										
b) APP 2										
c) APP 3										
d) APP XX										
B. Otros Instrumentos (B=a+b+c+d)				0.0		0.0	0.0	0.0	0.0	0.0
a) Otro Instrumento 1										
b) Otro Instrumento 2										
c) Otro Instrumento 3										
d) Otro Instrumento XX										
C. Total de Obligaciones Diferentes de Financiamiento (C=A+B)				0.0		0.0	0.0	0.0	0.0	0.0



I G E C E M

Instituto de Información e Investigación Geográfica Estadística y Catastral del Estado de México
Balance Presupuestario
Del 1 de Enero al 31 de Diciembre de 2023
(Miles de Pesos)

Concepto	Estimado / Aprobado	Devengado	Recaudado / Pagado
A. Ingresos Totales (A = A1+A2+A3)	157,157.3	145,111.2	145,111.2
A1. Ingresos de Libre Disposición	157,157.3	145,111.2	145,111.2
A2. Transferencias Federales Etiquetadas			
A3. Financiamiento Neto			
B. Egresos Presupuestarios¹ (B = B1+B2)	157,157.3	142,851.9	142,851.9
B1. Gasto No Etiquetado (sin incluir Amortización de la Deuda Pública)	157,157.3	142,851.9	142,851.9
B2. Gasto Etiquetado (sin incluir Amortización de la Deuda Pública)			
C. Remanentes del Ejercicio Anterior (C = C1 + C2)	0.0	0.0	0.0
C1. Remanentes de Ingresos de Libre Disposición Aplicados en el Período			
C2. Remanentes de Transferencias Federales Etiquetadas Aplicados en el Período			
I. Balance Presupuestario (I = A - B + C)	0.0	2,259.3	2,259.3
II. Balance Presupuestario sin Financiamiento Neto (II = I - A3)	0.0	2,259.3	2,259.3
III. Balance Presupuestario sin Financiamiento Neto y sin Remanentes del Ejercicio Anterior (III= II - C)	0.0	2,259.3	2,259.3

Concepto	Aprobado	Devengado	Pagado
E. Intereses, Comisiones y Gastos de la Deuda (E = E1+E2)	0.0	0.0	0.0
E1. Intereses, Comisiones y Gastos de la Deuda con Gasto No Etiquetado			
E2. Intereses, Comisiones y Gastos de la Deuda con Gasto Etiquetado			
IV. Balance Primario (IV = III + E)	0.0	2,259.3	2,259.3

Concepto	Estimado/ Aprobado	Devengado	Recaudado / Pagado
F. Financiamiento (F = F1 + F2)	0.0	0.0	0.0
F1. Financiamiento con Fuente de Pago de Ingresos de Libre Disposición			
F2. Financiamiento con Fuente de Pago de Transferencias Federales Etiquetadas			
G. Amortización de la Deuda (G = G1 + G2)	0.0	0.0	0.0
G1. Amortización de la Deuda Pública con Gasto No Etiquetado			
G2. Amortización de la Deuda Pública con Gasto Etiquetado			
A3. Financiamiento Neto (A3 = F - G)	0.0	0.0	0.0

Concepto	Estimado/ Aprobado	Devengado	Recaudado / Pagado
A1. Ingresos de Libre Disposición	157,157.3	145,111.2	145,111.2
A3.1 Financiamiento Neto con Fuente de Pago de Ingresos de Libre Disposición (A3.1 = F1 - G1)	0.0	0.0	0.0
F1. Financiamiento con Fuente de Pago de Ingresos de Libre Disposición			
G1. Amortización de la Deuda Pública con Gasto No Etiquetado			
B1. Gasto No Etiquetado (sin incluir Amortización de la Deuda Pública)	157,157.3	142,851.9	142,851.9
C1. Remanentes de Ingresos de Libre Disposición Aplicados en el Período			
V. Balance Presupuestario de Recursos Disponibles (V = A1 + A3.1 - B1 + C1)	0.0	2,259.3	2,259.3
VI. Balance Presupuestario de Recursos Disponibles sin Financiamiento Neto (VI = V - A3.1)	0.0	2,259.3	2,259.3

Concepto	Estimado/ Aprobado	Devengado	Recaudado / Pagado
A2. Transferencias Federales Etiquetadas			
A3.2 Financiamiento Neto con Fuente de Pago de Transferencias Federales Etiquetadas (A3.2 = F2 - G2)	0.0	0.0	0.0
F2. Financiamiento con Fuente de Pago de Transferencias Federales Etiquetadas			
G2. Amortización de la Deuda Pública con Gasto Etiquetado			
B2. Gasto Etiquetado (sin incluir Amortización de la Deuda Pública)	0.0	0.0	0.0
C2. Remanentes de Transferencias Federales Etiquetadas Aplicados en el Período			
VII. Balance Presupuestario de Recursos Etiquetados (VII = A2 + A3.2 - B2 + C2)	0.0	0.0	0.0
VIII. Balance Presupuestario de Recursos Etiquetados sin Financiamiento Neto (VIII = VII - A3.2)	0.0	0.0	0.0



IGECM

Instituto de Información e Investigación Geográfica Estadística y Catastral del Estado de México Estado Analítico de Ingresos Detallado - LDF Del 1 de Enero al 31 de Diciembre de 2023 (Miles de Pesos)						
Concepto	Ingreso					Diferencia
	Estimado	Ampliaciones/ (Reducciones)	Modificado	Devengado	Recaudado	
Ingresos de Libre Disposición						
A. Impuestos			0.0			0.0
B. Cuotas y Aportaciones de Seguridad Social			0.0			0.0
C. Contribuciones de Mejoras			0.0			0.0
D. Derechos			0.0			0.0
E. Productos			0.0			0.0
F. Aprovechamientos		4,442.9	4,442.9	4,436.8	4,436.8	4,436.8
G. Ingresos por Ventas de Bienes y Servicios	10,146.1	-23,742.7	-13,596.6	0.0	0.0	-10,146.1
H. Participaciones (H=h1+h2+h3+h4+h5+h6+h7+h8+h9+h10+h11)	0.0	0.0	0.0	0.0	0.0	0.0
h1) Fondo General de Participaciones			0.0			0.0
h2) Fondo de Fomento Municipal			0.0			0.0
h3) Fondo de Fiscalización y Recaudación			0.0			0.0
h4) Fondo de Compensación			0.0			0.0
h5) Fondo de Extracción de Hidrocarburos			0.0			0.0
h6) Impuesto Especial Sobre Producción y Servicios			0.0			0.0
h7) 0.136% de la Recaudación Federal Participable			0.0			0.0
h8) 3.17% Sobre Extracción de Petróleo			0.0			0.0
h9) Gasolinas y Diésel			0.0			0.0
h10) Fondo del Impuesto Sobre la Renta			0.0			0.0
h11) Fondo de Estabilización de los Ingresos de las Entidades Federativas			0.0			0.0
I. Incentivos Derivados de la Colaboración Fiscal (I=i1+i2+i3+i4+i5)	0.0	0.0	0.0	0.0	0.0	0.0
i1) Tenencia o Uso de Vehículos			0.0			0.0
i2) Fondo de Compensación ISAN			0.0			0.0
i3) Impuesto Sobre Automóviles Nuevos			0.0			0.0
i4) Fondo de Compensación de Repesos-Intermedios			0.0			0.0
i5) Otros Incentivos Económicos			0.0			0.0
J. Transferencias	147,011.2	3,759.7	150,770.9	140,624.8	140,624.8	-6,386.4
K. Convenios	0.0	0.0	0.0	0.0	0.0	0.0
k1) Otros Convenios y Subsidios			0.0			0.0
L. Otros Ingresos de Libre Disposición (L=l1+l2)	0.0	0.0	0.0	0.0	0.0	0.0
l1) Participaciones en Ingresos Locales			0.0			0.0
l2) Otros Ingresos de Libre Disposición			0.0			0.0
I. Total de Ingresos de Libre Disposición (I=A+B+C+D+E+F+G+H+I+J+K+L)	157,157.3	-15,540.1	141,617.2	145,061.6	145,061.6	-12,095.7
Ingresos Excedentes de Ingresos de Libre Disposición			0.0			0.0
Transferencias Federales Etiquetadas			0.0			0.0
A. Aportaciones (A=a1+a2+a3+a4+a5+a6+a7+a8)	0.0	0.0	0.0	0.0	0.0	0.0
a1) Fondo de Aportaciones para la Nómina Educativa y Gasto Operativo			0.0			0.0
a2) Fondo de Aportaciones para los Servicios de Salud			0.0			0.0
a3) Fondo de Aportaciones para la Infraestructura Social			0.0			0.0
a4) Fondo de Aportaciones para el Fortalecimiento de los Municipios y de las Demarcaciones Territoriales del Distrito Federal			0.0			0.0
a5) Fondo de Aportaciones Múltiples			0.0			0.0
a6) Fondo de Aportaciones para la Educación Tecnológica y de Adultos			0.0			0.0
a7) Fondo de Aportaciones para la Seguridad Pública de los Estados y del Distrito Federal			0.0			0.0
a8) Fondo de Aportaciones para el Fortalecimiento de las Entidades Federativas			0.0			0.0
B. Convenios (B=b1+b2+b3+b4)	0.0	0.0	0.0	0.0	0.0	0.0
b1) Convenios de Protección Social en Salud			0.0			0.0
b2) Convenios de Descentralización			0.0			0.0
b3) Convenios de Reasignación			0.0			0.0
b4) Otros Convenios y Subsidios			0.0			0.0
C. Fondos Distintos de Aportaciones (C=c1+c2)	0.0	0.0	0.0	0.0	0.0	0.0
c1) Fondo para Entidades Federativas y Municipios Productores de Hidrocarburos			0.0			0.0
c2) Fondo Minero			0.0			0.0
D. Transferencias, Subsidios y Subvenciones, y Pensiones y Jubilaciones			0.0			0.0
E. Otras Transferencias Federales Etiquetadas			0.0			0.0
II. Total de Transferencias Federales Etiquetadas (II = A + B + C + D + E)	0.0	0.0	0.0	0.0	0.0	0.0
III. Ingresos Derivados de Financiamientos (III = A)	0.0	2,721.2	2,721.2	49.6	49.6	49.6
A. Ingresos Derivados de Financiamientos	0.0	2,721.2	2,721.2	49.6	49.6	49.6
IV. Total de Ingresos (IV = I + II + III)	157,157.3	-12,818.9	144,338.4	145,111.2	145,111.2	-12,046.1
Datos Informativos						
1. Ingresos Derivados de Financiamientos con Fuente de Pago de Ingresos de Libre Disposición	0.0	0.0	0.0	0.0	0.0	0.0
2. Ingresos Derivados de Financiamientos con Fuente de Pago de Transferencias Federales Etiquetadas	0.0	0.0	0.0	0.0	0.0	0.0
3. Ingresos Derivados de Financiamientos (3 = 1 + 2)	0.0	0.0	0.0	0.0	0.0	0.0



IGECEM

Instituto de Información e Investigación Geográfica Estadística y Catastral del Estado de México Estado Análítico del Ejercicio del Presupuesto de Egresos Detallado Clasificación por Objeto del Gasto (Capítulo y Concepto) Del 1 de Enero al 31 de Diciembre de 2023 (Miles de Pesos)						
Concepto	Egresos					Subejercicio
	Aprobado	Ampliaciones/ (Reducciones)	Modificado	Devengado	Pagado	
I. Gasto No Etiquetado (I=A+B+C+D+E+F+G+H+I)	157,157.3	-12,818.9	144,338.4	142,851.9	142,851.9	1,486.5
A. Servicios Personales (A=a1+a2+a3+a4+a5+a6+a7)	87,680.5	-3,815.1	83,865.4	83,865.4	83,865.4	0.0
a1) Remuneraciones al Personal de Carácter Permanente	33,756.2	-1,761.2	31,995.0	31,995.0	31,995.0	0.0
a2) Remuneraciones al Personal de Carácter Transitorio	99.9	-99.9	0.0	0.0	0.0	0.0
a3) Remuneraciones Adicionales y Especiales	29,920.7	-2,239.8	27,680.9	27,680.9	27,680.9	0.0
a4) Seguridad Social	12,141.1	-1,325.9	10,815.2	10,815.2	10,815.2	0.0
a5) Otras Prestaciones Sociales y Económicas	10,078.4	1,426.7	11,505.1	11,505.1	11,505.1	0.0
a6) Previsiones			0.0			0.0
a7) Pago de Estímulos a Servidores Públicos	1,684.2	185.0	1,869.2	1,869.2	1,869.2	0.0
B. Materiales y Suministros (B=b1+b2+b3+b4+b5+b6+b7+b8+b9)	3,945.2	-897.3	3,047.9	3,047.9	3,047.9	0.0
b1) Materiales de Administración, Emisión de Documentos y Artículos Oficiales	1,916.2	-392.7	1,523.5	1,523.5	1,523.5	0.0
b2) Alimentos y Utensilios	115.3	-24.1	91.2	91.2	91.2	0.0
b3) Materias Primas y Materiales de Producción y Comercialización			0.0			0.0
b4) Materiales y Artículos de Construcción y de Reparación	117.9	284.0	401.9	401.9	401.9	0.0
b5) Productos Químicos, Farmacéuticos y de Laboratorio	20.8	-20.8	0.0	0.0	0.0	0.0
b6) Combustibles, Lubricantes y Aditivos	1,494.6	-589.6	895.0	895.0	895.0	0.0
b7) Vestuario, Blancos, Prendas de Protección y Artículos Deportivos	57.6	-32.7	24.9	24.9	24.9	0.0
b8) Materiales y Suministros Para Seguridad			0.0			0.0
b9) Herramientas, Refacciones y Accesorios Menores	232.8	-121.4	111.4	111.4	111.4	0.0
C. Servicios Generales (C=c1+c2+c3+c4+c5+c6+c7+c8+c9)	35,531.6	12,004.2	47,535.8	47,535.8	47,535.8	0.0
c1) Servicios Básicos	777.8	-97.2	680.6	680.6	680.6	0.0
c2) Servicios de Arrendamiento	13,133.1	-4,175.5	8,957.6	8,957.6	8,957.6	0.0
c3) Servicios Profesionales, Científicos, Técnicos y Otros Servicios	14,298.6	17,973.9	32,272.5	32,272.5	32,272.5	0.0
c4) Servicios Financieros, Bancarios y Comerciales	787.2	-332.5	454.7	454.7	454.7	0.0
c5) Servicios de Instalación, Reparación, Mantenimiento y Conservación	2,073.5	127.9	2,201.4	2,201.4	2,201.4	0.0
c6) Servicios de Comunicación Social y Publicidad	58.4	8.3	66.7	66.7	66.7	0.0
c7) Servicios de Traslado y Viáticos	1,859.6	-1,499.2	360.4	360.4	360.4	0.0
c8) Servicios Oficiales	151.6	-151.6	0.0	0.0	0.0	0.0
c9) Otros Servicios Generales	2,391.8	150.1	2,541.9	2,541.9	2,541.9	0.0
D. Transferencias, Asignaciones, Subsidios y Otras Ayudas (D=d1+d2+d3+d4+d5+d6+d7+d8+d9)	0.0	0.0	0.0	0.0	0.0	0.0
d1) Transferencias Internas y Asignaciones al Sector Público			0.0			0.0
d2) Transferencias al Resto del Sector Público			0.0			0.0
d3) Subsidios y Subvenciones			0.0			0.0
d4) Ayudas Sociales			0.0			0.0
d5) Pensiones y Jubilaciones			0.0			0.0
d6) Transferencias a Fideicomisos, Mandatos y Otros Análogos			0.0			0.0
d7) Transferencias a la Seguridad Social			0.0			0.0
d8) Donativos			0.0			0.0
d9) Transferencias al Exterior			0.0			0.0
E. Bienes Muebles, Inmuebles e Intangibles (E=e1+e2+e3+e4+e5+e6+e7+e8+e9)	30,000.0	-22,831.9	7,168.1	5,681.6	5,681.6	1,486.5
e1) Mobiliario y Equipo de Administración	30,000.0	-22,831.9	7,168.1	5,681.6	5,681.6	1,486.5
e2) Mobiliario y Equipo Educativo y Recreativo			0.0			0.0
e3) Equipo e Instrumental Médico y de Laboratorio			0.0			0.0
e4) Vehículos y Equipo de Transporte			0.0			0.0
e5) Equipo de Defensa y Seguridad			0.0			0.0
e6) Maquinaria, Otros Equipos y Herramientas			0.0			0.0
e7) Activos Biológicos			0.0			0.0
e8) Bienes Inmuebles			0.0			0.0
e9) Activos Intangibles			0.0			0.0
F. Inversión Pública (F=f1+f2+f3)	0.0	0.0	0.0	0.0	0.0	0.0
f1) Obra Pública en Bienes de Dominio Público			0.0			0.0
f2) Obra Pública en Bienes Propios			0.0			0.0
f3) Proyectos Productivos y Acciones de Fomento			0.0			0.0
G. Inversiones Financieras y Otras Provisiones (G=g1+g2+g3+g4+g5+g6+g7)	0.0	0.0	0.0	0.0	0.0	0.0
g1) Inversiones Para el Fomento de Actividades Productivas			0.0			0.0
g2) Acciones y Participaciones de Capital			0.0			0.0
g3) Compra de Títulos y Valores			0.0			0.0
g4) Concesión de Préstamos			0.0			0.0
g5) Inversiones en Fideicomisos, Mandatos y Otros Análogos			0.0			0.0
Fideicomiso de Desastres Naturales (Informativo)			0.0			0.0
g6) Otras Inversiones Financieras			0.0			0.0
g7) Provisiones para Contingencias y Otras Erogaciones Especiales			0.0			0.0
H. Participaciones y Aportaciones (H=h1+h2+h3)	0.0	0.0	0.0	0.0	0.0	0.0
h1) Participaciones			0.0			0.0
h2) Aportaciones			0.0			0.0
h3) Convenios			0.0			0.0
I. Deuda Pública (I=i1+i2+i3+i4+i5+i6+i7)	0.0	2,721.2	2,721.2	2,721.2	2,721.2	0.0
i1) Amortización de la Deuda Pública			0.0			0.0
i2) Intereses de la Deuda Pública			0.0			0.0
i3) Comisiones de la Deuda Pública			0.0			0.0
i4) Gastos de la Deuda Pública			0.0			0.0
i5) Costo por Coberturas			0.0			0.0
i6) Apoyos Financieros			0.0			0.0
I7) Adeudos de Ejercicios Fiscales Anteriores (ADEFAS)	0.0	2,721.2	2,721.2	2,721.2	2,721.2	0.0



IGECM

Concepto	Egresos					Subejercicio
	Aprobado	Ampliaciones/ (Reducciones)	Modificado	Devengado	Pagado	
II. Gasto Etiquetado (II=A+B+C+D+E+F+G+H+I)	0.0	0.0	0.0	0.0	0.0	0.0
A. Servicios Personales (A=a1+a2+a3+a4+a5+a6+a7)	0.0	0.0	0.0	0.0	0.0	0.0
a1) Remuneraciones al Personal de Carácter Permanente			0.0			0.0
a2) Remuneraciones al Personal de Carácter Transitorio			0.0			0.0
a3) Remuneraciones Adicionales y Especiales			0.0			0.0
a4) Seguridad Social			0.0			0.0
a5) Otras Prestaciones Sociales y Económicas			0.0			0.0
a6) Previsiones			0.0			0.0
a7) Pago de Estímulos a Servidores Públicos			0.0			0.0
B. Materiales y Suministros (B=b1+b2+b3+b4+b5+b6+b7+b8+b9)	0.0	0.0	0.0	0.0	0.0	0.0
b1) Materiales de Administración, Emisión de Documentos y Artículos Oficiales			0.0			0.0
b2) Alimentos y Utensilios			0.0			0.0
b3) Materias Primas y Materiales de Producción y Comercialización			0.0			0.0
b4) Materiales y Artículos de Construcción y de Reparación			0.0			0.0
b5) Productos Químicos, Farmacéuticos y de Laboratorio			0.0			0.0
b6) Combustibles, Lubricantes y Aditivos			0.0			0.0
b7) Vestuario, Blancos, Prendas de Protección y Artículos Deportivos			0.0			0.0
b8) Materiales y Suministros Para Seguridad			0.0			0.0
b9) Herramientas, Refacciones y Accesorios Menores			0.0			0.0
C. Servicios Generales (C=c1+c2+c3+c4+c5+c6+c7+c8+c9)	0.0	0.0	0.0	0.0	0.0	0.0
c1) Servicios Básicos			0.0			0.0
c2) Servicios de Arrendamiento			0.0			0.0
c3) Servicios Profesionales, Científicos, Técnicos y Otros Servicios			0.0			0.0
c4) Servicios Financieros, Bancarios y Comerciales			0.0			0.0
c5) Servicios de Instalación, Reparación, Mantenimiento y Conservación			0.0			0.0
c6) Servicios de Comunicación Social y Publicidad			0.0			0.0
c7) Servicios de Traslado y Viáticos			0.0			0.0
c8) Servicios Oficiales			0.0			0.0
c9) Otros Servicios Generales			0.0			0.0
D. Transferencias, Asignaciones, Subsidios y Otras Ayudas (D=d1+d2+d3+d4+d5+d6+d7+d8+d9)	0.0	0.0	0.0	0.0	0.0	0.0
d1) Transferencias Internas y Asignaciones al Sector Público			0.0			0.0
d2) Transferencias al Resto del Sector Público			0.0			0.0
d3) Subsidios y Subvenciones			0.0			0.0
d4) Ayudas Sociales			0.0			0.0
d5) Pensiones y Jubilaciones			0.0			0.0
d6) Transferencias a Fideicomisos, Mandatos y Otros Análogos			0.0			0.0
d7) Transferencias a la Seguridad Social			0.0			0.0
d8) Donativos			0.0			0.0
d9) Transferencias al Exterior			0.0			0.0
E. Bienes Muebles, Inmuebles e Intangibles (E=e1+e2+e3+e4+e5+e6+e7+e8+e9)	0.0	0.0	0.0	0.0	0.0	0.0
e1) Mobiliario y Equipo de Administración			0.0			0.0
e2) Mobiliario y Equipo Educativo y Recreativo			0.0			0.0
e3) Equipo e Instrumental Médico y de Laboratorio			0.0			0.0
e4) Vehículos y Equipo de Transporte			0.0			0.0
e5) Equipo de Defensa y Seguridad			0.0			0.0
e6) Maquinaria, Otros Equipos y Herramientas			0.0			0.0
e7) Activos Biológicos			0.0			0.0
e8) Bienes Inmuebles			0.0			0.0
e9) Activos Intangibles			0.0			0.0
F. Inversión Pública (F=f1+f2+f3)	0.0	0.0	0.0	0.0	0.0	0.0
f1) Obra Pública en Bienes de Dominio Público			0.0			0.0
f2) Obra Pública en Bienes Propios			0.0			0.0
f3) Proyectos Productivos y Acciones de Fomento			0.0			0.0
G. Inversiones Financieras y Otras Provisiones (G=g1+g2+g3+g4+g5+g6+g7)	0.0	0.0	0.0	0.0	0.0	0.0
g1) Inversiones Para el Fomento de Actividades Productivas			0.0			0.0
g2) Acciones y Participaciones de Capital			0.0			0.0
g3) Compra de Títulos y Valores			0.0			0.0
g4) Concesión de Préstamos			0.0			0.0
g5) Inversiones en Fideicomisos, Mandatos y Otros Análogos			0.0			0.0
Fideicomiso de Desastres Naturales (Informativo)			0.0			0.0
g6) Otras Inversiones Financieras			0.0			0.0
g7) Provisiones para Contingencias y Otras Erogaciones Especiales			0.0			0.0
H. Participaciones y Aportaciones (H=h1+h2+h3)	0.0	0.0	0.0	0.0	0.0	0.0
h1) Participaciones			0.0			0.0
h2) Aportaciones			0.0			0.0
h3) Convenios			0.0			0.0
I. Deuda Pública (I=i1+i2+i3+i4+i5+i6+i7)	0.0	0.0	0.0	0.0	0.0	0.0
i1) Amortización de la Deuda Pública			0.0			0.0
i2) Intereses de la Deuda Pública			0.0			0.0
i3) Comisiones de la Deuda Pública			0.0			0.0
i4) Gastos de la Deuda Pública			0.0			0.0
i5) Costo por Coberturas			0.0			0.0
i6) Apoyos Financieros			0.0			0.0
i7) Adeudos de Ejercicios Fiscales Anteriores (ADEFAS)			0.0			0.0
III. Total de Egresos (III = I + II)	157,157.3	-12,818.9	144,338.4	142,851.9	142,851.9	1,486.5



IGECM

Instituto de Información e Investigación Geográfica Estadística y Catastral del Estado de México Estado Analítico del Ejercicio del Presupuesto de Egresos Detallado Clasificación Administrativa Del 1 de Enero al 31 de Diciembre de 2023 (Miles de Pesos)						
Concepto (c)	Egresos					Subejercicio
	Aprobado	Ampliaciones/ (Reducciones)	Modificado	Devengado	Pagado	
I. Gasto No Etiquetado (I=A+B+C+D+E+F+G+H)	157,157.3	-12,818.9	144,338.4	142,851.9	142,851.9	1,486.5
IGECM (207C01000)	157,157.3	-12,818.9	144,338.4	142,851.9	142,851.9	1,486.5
II. Gasto Etiquetado (II=A+B+C+D+E+F+G+H)	0.0	0.0	0.0	0.0	0.0	0.0
III. Total de Egresos (III = I + II)	157,157.3	-12,818.9	144,338.4	142,851.9	142,851.9	1,486.5



I G E C E M

Instituto de Información e Investigación Geográfica Estadística y Catastral del Estado de México Estado Analítico del Ejercicio del Presupuesto de Egresos Detallado Clasificación Funcional (Finalidad y Función) Del 1 de Enero al 31 de Diciembre de 2023 (Miles de Pesos)						
Concepto (c)	Egresos					Subejercicio (e)
	Aprobado (d)	Ampliaciones/ (Reducciones)	Modificado	Devengado	Pagado	
I. Gasto No Etiquetado (I=A+B+C+D)	157,157.3	-15,540.1	141,617.2	140,130.7	140,130.7	1,486.5
A. Gobierno (A=a1+a2+a3+a4+a5+a6+a7+a8)	157,157.3	-15,540.1	141,617.2	140,130.7	140,130.7	1,486.5
a1) Legislación			0.0			0.0
a2) Justicia			0.0			0.0
a3) Coordinación de la Política de Gobierno	157,157.3	-15,540.1	141,617.2	140,130.7	140,130.7	1,486.5
a4) Relaciones Exteriores			0.0			0.0
a5) Asuntos Financieros y Hacendarios			0.0			0.0
a6) Seguridad Nacional			0.0			0.0
a7) Asuntos de Orden Público y de Seguridad Interior			0.0			0.0
a8) Otros Servicios Generales			0.0			0.0
B. Desarrollo Social (B=b1+b2+b3+b4+b5+b6+b7)	0.0	0.0	0.0	0.0	0.0	0.0
b1) Protección Ambiental			0.0			0.0
b2) Vivienda y Servicios a la Comunidad			0.0			0.0
b3) Salud			0.0			0.0
b4) Recreación, Cultura y Otras Manifestaciones Sociales			0.0			0.0
b5) Educación			0.0			0.0
b6) Protección Social			0.0			0.0
b7) Otros Asuntos Sociales			0.0			0.0
C. Desarrollo Económico (C=c1+c2+c3+c4+c5+c6+c7+c8+c9)	0.0	0.0	0.0	0.0	0.0	0.0
c1) Asuntos Económicos, Comerciales y Laborales en General			0.0			0.0
c2) Agropecuaria, Silvicultura, Pesca y Caza			0.0			0.0
c3) Combustibles y Energía			0.0			0.0
c4) Minería, Manufacturas y Construcción			0.0			0.0
c5) Transporte			0.0			0.0
c6) Comunicaciones			0.0			0.0
c7) Turismo			0.0			0.0
c8) Ciencia, Tecnología e Innovación			0.0			0.0
c9) Otras Industrias y Otros Asuntos Económicos			0.0			0.0
D. Otras No Clasificadas en Funciones Anteriores (D=d1+d2+d3+d4)	0.0	0.0	0.0	0.0	0.0	0.0
d1) Transacciones de la Deuda Pública / Costo Financiero de la Deuda			0.0			0.0
d2) Transferencias, Participaciones y Aportaciones Entre Diferentes Niveles y Órdenes de Gobierno			0.0			0.0
d3) Saneamiento del Sistema Financiero			0.0			0.0
d4) Adeudos de Ejercicios Fiscales Anteriores			0.0			0.0
II. Gasto Etiquetado (II=A+B+C+D)	0.0	2,721.2	2,721.2	2,721.2	2,721.2	0.0
A. Gobierno (A=a1+a2+a3+a4+a5+a6+a7+a8)	0.0	0.0	0.0	0.0	0.0	0.0
a1) Legislación			0.0			0.0
a2) Justicia			0.0			0.0
a3) Coordinación de la Política de Gobierno			0.0			0.0
a4) Relaciones Exteriores			0.0			0.0
a5) Asuntos Financieros y Hacendarios			0.0			0.0
a6) Seguridad Nacional			0.0			0.0
a7) Asuntos de Orden Público y de Seguridad Interior			0.0			0.0
a8) Otros Servicios Generales			0.0			0.0
B. Desarrollo Social (B=b1+b2+b3+b4+b5+b6+b7)	0.0	0.0	0.0	0.0	0.0	0.0
b1) Protección Ambiental			0.0			0.0
b2) Vivienda y Servicios a la Comunidad			0.0			0.0
b3) Salud			0.0			0.0
b4) Recreación, Cultura y Otras Manifestaciones Sociales			0.0			0.0
b5) Educación			0.0			0.0
b6) Protección Social			0.0			0.0
b7) Otros Asuntos Sociales			0.0			0.0
C. Desarrollo Económico (C=c1+c2+c3+c4+c5+c6+c7+c8+c9)	0.0	0.0	0.0	0.0	0.0	0.0
c1) Asuntos Económicos, Comerciales y Laborales en General			0.0			0.0
c2) Agropecuaria, Silvicultura, Pesca y Caza			0.0			0.0
c3) Combustibles y Energía			0.0			0.0
c4) Minería, Manufacturas y Construcción			0.0			0.0
c5) Transporte			0.0			0.0
c6) Comunicaciones			0.0			0.0
c7) Turismo			0.0			0.0
c8) Ciencia, Tecnología e Innovación			0.0			0.0
c9) Otras Industrias y Otros Asuntos Económicos			0.0			0.0
D. Otras No Clasificadas en Funciones Anteriores (D=d1+d2+d3+d4)	0.0	2,721.2	2,721.2	2,721.2	2,721.2	0.0
d1) Transacciones de la Deuda Pública / Costo Financiero de la Deuda			0.0			0.0
d2) Transferencias, Participaciones y Aportaciones Entre Diferentes Niveles y Órdenes de Gobierno			0.0			0.0
d3) Saneamiento del Sistema Financiero			0.0			0.0
d4) Adeudos de Ejercicios Fiscales Anteriores		2,721.2	2,721.2	2,721.2	2,721.2	0.0
III. Total de Egresos (III = I + II)	157,157.3	-12,818.9	144,338.4	142,851.9	142,851.9	1,486.5



IGECM

Instituto de Información e Investigación Geográfica Estadística y Catastral del Estado de México Estado Analítico del Ejercicio del Presupuesto de Egresos Detallado Clasificación de Servicios Personales por Categoría Del 1 de Enero al 31 de Diciembre de 2023 (Miles de Pesos)						
Concepto (c)	Egresos					Subejercicio
	Aprobado	Ampliaciones/ (Reducciones)	Modificado	Devengado	Pagado	
I. Gasto No Etiquetado (I=A+B+C+D+E+F)	87,680.5	-3,815.1	83,865.4	83,865.4	83,865.4	0.0
A. Personal Administrativo y de Servicio Público	87,680.5	-3,815.1	83,865.4	83,865.4	83,865.4	0.0
B. Magisterio			0.0			0.0
C. Servicios de Salud (C=c1+c2)	0.0	0.0	0.0	0.0	0.0	0.0
c1) Personal Administrativo			0.0			0.0
c2) Personal Médico, Paramédico y afin			0.0			0.0
D. Seguridad Pública			0.0			0.0
E. Gastos asociados a la implementación de nuevas leyes federales o reformas a las mismas (E = e1 + e2)	0.0	0.0	0.0	0.0	0.0	0.0
e1) Nombre del Programa o Ley 1			0.0			0.0
e2) Nombre del Programa o Ley 2			0.0			0.0
F. Sentencias laborales definitivas			0.0			0.0
II. Gasto Etiquetado (II=A+B+C+D+E+F)	0.0	0.0	0.0	0.0	0.0	0.0
A. Personal Administrativo y de Servicio Público			0.0			0.0
B. Magisterio			0.0			0.0
C. Servicios de Salud (C=c1+c2)	0.0	0.0	0.0	0.0	0.0	0.0
c1) Personal Administrativo			0.0			0.0
c2) Personal Médico, Paramédico y afin			0.0			0.0
D. Seguridad Pública			0.0			0.0
E. Gastos asociados a la implementación de nuevas leyes federales o reformas a las mismas (E = e1 + e2)	0.0	0.0	0.0	0.0	0.0	0.0
e1) Nombre del Programa o Ley 1			0.0			0.0
e2) Nombre del Programa o Ley 2			0.0			0.0
F. Sentencias laborales definitivas			0.0			0.0
III. Total del Gasto en Servicios Personales (III = I + II)	87,680.5	-3,815.1	83,865.4	83,865.4	83,865.4	0.0

